„ASOCIAȚIUNII" SIBIIU ... IAN. 2022

Taxa poștală plătită în numerar conform aprobării dir. generale p. t. t. nr. 24.464/939

2 LEI

UNIVERSUL SPORT

12 PAGINI

178-1939

Redacția și Administrația: Palatul „UNIVERSUL", str. Brezoianu 23—25. Telefon: Centrala: 3.30.10; Redacția 4.21.81. Redactor responsabil EUGEN DUMITRESCU

Proprietar: „Universul", S. A.
Adm.-delegat: STELIAN POPESCU
Inscris sub No. 167, Trib. Ilfov

Nr. 178. — Anul II ● BUCUREȘTI — Sâmbătă 1 Iulie 1939

ABONAMENTE:
Pentru grupări sportive 1000 lei anual

1 an LEI 500
6 luni LEI 270
3 luni LEI 150

24/4

ABIA SCAPAT DE RETROGRADARE,

„SPORTUL STUDENȚESC" E FINALIST IN CUPA ROMANIEI

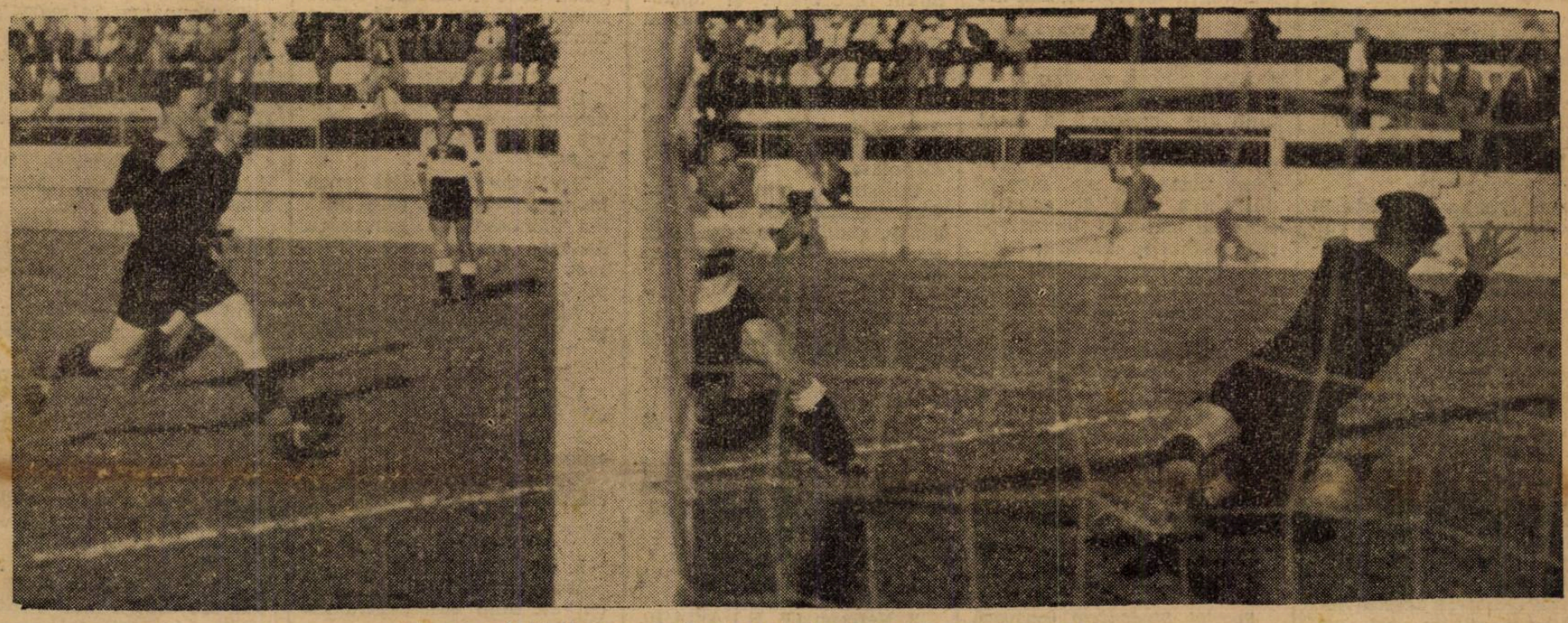

Primul goal. Ștefănescu a scăpat printre fundași și a marcat imparabil.

... Universitarii au învins A. M. E. F. A. cu 3-1 (1-0)

Au marcat:

Ștefănescu, Angheloiu, Mihăilescu și Szabo din 11 metri

Din nou spectatori puțini la matchul de cupa României de eri, cu toate că lupta dintre Sportul Studențesc și Amefa promitea și a fost suficient de atractivă.

Sezonul înaintat și faptul că majoritatea bucureștenilor sunt plecați explică într'o oare care măsură insuccesul material de eri.

Ne îndoim că anul acesta comisiunea Cupei va avea de rambursat deficitele grupărilor...

MATCH SUFICIENT DE BUN

Sportul Studențesc s'a calificat pentru finală, dispunând de Amefa cu 3:1 după un joc în care a fost superior, dacă nu în câmp, cel puțin în decizia cu care a jucat în fața porții.

In majoritatea timpului, arădenii au dominat, dar cu linia lor de atac nu lăsau să se vadă că vor reuși să înscrie vre-un goal până la sfârșitul jocului.

Situațiile au fost numeroase la ambele porți. Amefa a dominat dar atacul lor a fost slab, iar apărarea studenților prea bună pentru ca oaspeții

(Continuare in pag. 3-a)

24243.

TONY GALENTO a fost la șapte secunde de „marele miracol" ...

JOE LOUIS a căzut la pământ și Harlemul a trecut prin clipe de emoție intensă

...DAR „MITRALIERA DIN DETROIT" s'a ridicat la timp și „boxeurul berar" a fost învins prin K. O. technic în repriza patra

Peste 50.000 de persoane au asistat la matchul de box dintre Joe Louis și Tony Galento, care s'a desfășurat pe arena Yankee Stadium. Acoperișurile și terasele caselor din vecinătate erau deasemeni înțesate de lume.

Joe Louis și-a păstrat titlul de campion al lumii la toate categoriile, învingând pe „băutorul de bere de două tone" Tony Galento din New-York, prin k. o. technic în repriza 4-a.

Se aflau de față numeroase personalități, printre cari primarul New-Yorkului, d. Laguardia, guvernatorul statului New-York, d. Lahman și numeroși sportivi din New-York și Haarlem, cartierul negrilor, și în plus patru sute de ziariști din lumea întreagă. Spectatorii au trecut prin clipe de emoție, căci campionul lumii a fost cât pe aci să-și piardă titlul.

TONY CADE. SE RIDICA ȘI CADE

Prima repriză de studiu s'a terminat în favoarea italo-americanului, care a lovit mai des decât Joe Louis. Deși acesta a ripostat energic, a fost nevoit să bată în retragere.

Rondul al doilea a revenit însă net campionului, care a trimis pe Galento la pământ

JOE LOUIS

pentru trei secunde, după ce acesta primise câteva stângi și o dreaptă la maxilar. O nouă dreaptă la maxilar a făcu pe challenger să se prăbușească din nou.

LA 7 SECUNDE DISTANȚA DE MIRACOL...

Repriza a treia este penibilă pentru Joe Louis, căci de unde Galento în repriza anterioară fusese la un pas de k. o., în repriza aceasta din clipa când a sunat gongul s'a repezit asupra adversarului.

Joe Louis contraatacă. Galento intră în corp la corp și reușește să plaseze o stângă puternică în fața lui Joe Louis, care împleticindu-se, s'a prăbușit la pământ pentru trei secunde.

La reluarea luptei, Galento atacă din nou, făcând pe campion să se clatine. Joe Louis termină rondul groggy și este salvat de gond...

DAR... JOE LOUIS E INVINCIBIL

In rondul 4 și ultimul, Joe Louis își revine. Galento atacă plasând două stângi la maxilar. Negrul contra-atacă cu trei drepte și o stângă, la gură. Fața lui Galento este plină de sânge.

O dreaptă teribilă trimite

(Continuare in pag. 9-a)

...ȘI VARIASSI E LA BUCUREȘTI

EL A SEMNAT PENTRU JUVENTUS. - INCA O ACHIZIȚIE A ROȘ-ALBAȘTRILOR

(Citiți reportajul în pag. 7-a)

●

A FOST ALCATUITA ECHIPA NAȚIONALA DE HANDBALL

●

UN NOU RECORD NAȚIONAL LA ȘTAFETA

A FOST STABILIT LA STRANDUL OBOR

(Citiți reportajul în pag. 2-a)

●

UNDE PLEACA BOGDAN ?..

RUGBY

Al patrulea în clasament: Venus

Am arătat în numerele trecute de cine au fost ocupate primele trei locuri. Astăzi mă voi ocupa de tânăra formație a Venusului.

Venită în mijlocul nostru prin desființarea P. T. T.-ului, de unde s'au luat numai câțiva jucători bătrâni, și complectată cu o serie de tineri de reală clasă, echipa negrilor încă din primul an a fost în turul campionatului între primele. La retur, deși au suferit mai multe înfrângeri, dealtfel inevitabile, totuși au luat locul al patrulea lăsând în urmă echipe cu trecut în acest sport.

Echipa a suferit și înfrângeri destul de serioase, dar aceasta nu scade cu nimic ci o oțelește pentru viitor mai mult — căci numai gustând din cupa înfrângerilor poți aprecia apoi victoria.

INAINTAREA

In general, acest compartiment și-a făcut datoria, fiind mai bun decât al liniilor dinapoi.

Naum, deși nu mai este în prima tinerețe, rămâne un exemplu de perseverență; împinge suficient la grămadă.

C. Tănase, talonneurul național, fără a arăta prea mult în joc deschis, are un simț al scoaterii balonului din grămadă cum rar se poate vedea.

Sedey, format din treisfert-linia doua, deși n'a jucat prea mult, totuși este un bun element în acest post.

Se vede în special în atac.

Beloiu, este un tânăr de mari speranțe, o revelație a acestui sezon. Bun la grămadă deși joacă de puțin timp a prins secretele acestui joc, fiind unul dintre cei mai buni înaintași ai negrilor.

V. Anastasiade rămâne unul dintre cei mai technici jucători cari au activat în postul de linia trela

Deși nu prea tânăr, căpitanul Venusului s'a impus atât de mult încât anul acesta a fost selecționat în echipa României. Este cel mai bun elogiu ce se poate aduce acestui jucător.

Păcuraru, puțin technic. compensează aceasta cu un suflu inepuizabil. Este înaintașul care a marcat cel mai mult dela Venus.

Tot la înaintare au mai jucat Croitoru, Georgescu și Șirican, un trio conștiincios.

LINIILE DINAPOI

Acest compartiment, mai tânăr decât înaintarea, a suferit de multe ori de lipsa de rutină.

Linia Venusului de treisferturi când a dat peste echipe rutinate ca Sportul Studențesc, T. C. R. și Viforul Dacia, a suferit.

Ca mijlocași de grămadă au jucat:

Epure și *G. Ionescu*. Primul cu trecerea timpului s'a îngreunat mult și nu mai are suplețea care se cere în acest post. Cel de al doilea are o deschidere bună dar suferă de lipsa de rutină. Cum este tânăr trebue menținut în acest post și sigur că la toamnă va da un randament mai mare.

Dinu, deschiderea Venusului, este un jucător conștiincios și face în atac, câteodată, lucruri bune.

Minchievici, speranța Venusului în acest post, mai are nevoie de rutină.

Cristea este o aripă conștiincioasă și cu mult talent, dar puțin lipsit de viteză.

C. Florea, plecat în ultimul timp din București, a lăsat un gol destul de adânc în linia de treisferturi, cu timpul acest jucător a mai pierdut din viteză, totuși din când în când se mai văd lucruri pe care numai el știa să le facă.

Ștefănescu, un jucător util, a prins jocul, dar are un defect capital pentru postul care joacă — este prea încet.

Domnescu, extrem de decis, foarte bun în apărare, este astăzi vedeta liniilor dinapoi ale negrilor.

Tofan fundașul Venusului este un jucător cu capriciu. Are zile foarte bune, și altele când poate fi calificat ca jucător de categoria II-a.

Convocare

Sportul Studențesc convoacă pe Velodrom Joi la orele 18 toți jucătorii de promoție. Prezența este obligatorie, urmând ca cei ce vor lipsi să fie sancționați.

Tot Joi se va face echipa pentru matchul cu C. F. R. de Duminică.

Cifra mijlocie a tirajului zilnic în 1938 al ziarului „Universul Sport", conform certificatului eliberat de Subsecretariatul de Stat al Propagandei, Dir. Publicității no. 11215 din Aprilie a. c., socotită numai pentru timpul dela 15 Iunie până la 31 Decembrie 1938, a fost de 12.226 ex.

Veniturile și cheltuielile acestei publicațiuni sunt cuprinse în totalul veniturilor și cheltuielilor Soc. Anon. „Universul", al cărui bilanț și cont de profit și pierdere s'a publicat în ziarul „Universul" no. 121 de Sâmbătă 6 Mai 1939.

NATAȚIE

Ieri, la strandul Obor, echipa Viforului Dacia a bătut recordul național la ștafeta 5x50 m. liber

C. F. R. și Viforul Dacia, învingători la polo pe apă

Eri după amiază, în piscina strandului Obor, în fața unui public numeros, întrecerile nautice și matchurile de polo pe apă s'au bucurat de un deplin succes.

Inainte de a începe concursul, d. col. Iannescu, primarul sect. II Negru, însoțit de d. Cristescu D. N., c-dor Popovici Gh., consilier Șerbănescu și adm. C. Mustață și-au făcut apariția în strand unde au stat până în ultimul minut încurajând și aplaudând înotătorii în special la polo pe apă.

Liga Navală Română a organizat concursul foarte bine rezervând multe probe juniorilor și începătorilor cari au făcut curse frumoase și viu disputate.

Un singur punct negru: d-nii cronometrori s'au întrecut cu gluma în neseriozități. N'au dat pur și simplu importanță curselor de copii.

Rezultatul probelor:

5×50 m. liber ștafetă

Vif. Dacia 2'32" 4/10 record național.

Vechiul record 2'46" 4/5 tot V. Dacia.

Slăvescu I., Nenițescu, Adrian, Fischer, Ștefan.

Toți componenții ștafetei s'au comportat excelent. Cel mai bun timp pe 50 m. la făcut Nenițescu 29".

50 m. liber copii

1. Socianu Horit (St. R.) 48" 3/10.
2. Nefianu (V. D.) 48" 4/10.
3. Băluță (St. R.) 50".

5 concurenți.

Copiii au făcut una din cele mai disputate curse. Nefianu favoritul cursei a fost întrecut pe ultimii metri de Socianu, care deși debutant a făcut o cursă minunată. Băluță a înnotat toată cursa brasse dovedind reale calități pentru viitor.

50 m. liber doamne

1. Tanți Georgescu (V. D,) 47".
2. Lenuș Stofran (St. R.) 50" 1/5.
3. Lidia Striht (L. N. R.) 53'.

Fetele au arătat că știu să facă o cursă frumoasă. Toate sunt sub 17 ani. Antrenate vor face timpuri de care ne vom mândri.

100 m. liber domni

1. Slăvescu I. (V. D.) 1'10".
2. Adrian (V. D.) 1'12".

Slăvescu fiind la început cu antrenamentul n'a dat tot ce poate.

Adrian a făcut o cursă peste așteptări de bună.

50 m. liber juniori

1. Georgescu (V.D.) 32" 9/10.
2. Nelson (C.M.R.) 33" 2/10.
3. Ionescu (Metr.) necronometrat.

Nelson plecat mare favorit a trebuit să guste din cupa înfrângerilor oferită de Georgescu care a înnotat foarte frumos. Ionescu a făcut o cursă bună.

50 m. brasse fetițe

1. Mariana Weigelt (St. R.) necronometrat.
2. Vasiliu Nădejde (L.N.R.) 1'17".

Revelația zilei a fost copila Mariana Weighelt care dacă era cronometrată parcurgea distanța sub 57". Are alunecare și avans de picioare impresionante.

Vasiliu Nădejde e în formație. N'are încă stilul definit.

100 m. spate doamne

1. Eva Szoege (V. Dacia), 2'3" 8/10.
2. Georgescu T. (V. D.) necronometrat.

Viforistele antrenate vor da rezultate bune.

100 m. spate domni

1. Rusu (V. D.) 1'33".

Rusu înnotând singur a făcut un timp bun pentru început.

100 m. brasse domni

1. Popescu (Metr.) 1'25" 2/5.
2. B. Rotter (C.N.R.) 1'30".
3. Vasiliu (C. F. R.) 1'37" 2/10.

Tentativa de record a lui Popescu a eșuat. înotând toată distanța în fluture a făcut după ștafetă cel mai bun timp al zilei. Trebue să-și corecteze picioarele. Rotter rămâne o speranță capabilă oricând de surprize. Vasiliu în revenire.

100 m. brasse doamne

1. Kato Lengyel (V. D.) 1'47" 9/10.
2. Isabela Stofran (St. R.) 1'51".
3. Striht L. (C.N.R.) 2'7".

Toate barss-istele au făcut o cursă mult aplaudată de public.

POLO PE APA

C.F.R. I, bate C.N.R. I, cu 5—0 (2—0)

Timp frumos.

Apa excelentă.

Au marcat: Vasiliu II 2, Satmary 2 și Țapu Teodorescu 1.

Feroviarii au învins mai ușor decât ne așteptam tânăra dar neantrenata echipă a C.N.R.-ului. Jocul a fost frumos și fără multe penalizări.

S'au remarcat Satmary, Țapu și Vasiliu I dela C.F.R., iar dela C.N.R. portarul Stein, Molnar și Kimbaum.

C.F.R.: Iacobini, Vasiliu I și II, Pătulea, Satmary, Bilkey și T. Țapu.

C.N.R.: D. Stein, B. Cohn, Vogel B., Baciu, Molnar, Kastner.

A arbitrat bine d. E. Fischer.

Vif. Dacia—Metropola 8—1 (3—1)

Au marcat: P. Fischer 4, Levita 2 și Barna A. 2. Manoliu (Metr.) 1.

Dela început Metropola pornește vijelios, domină având patru ocazii clare de marcat. Numai norocul lui Theo Krantz, barele și ghinionul lor salvează poarta viforistă de marcare. Treptat Metropoliștii slăbesc aliura lăsând pe viforiști să-și închege acțiuni frumoase mai toate terminându-se cu goaluri.

In repriza secundă a fost o jucărie în fața technicei și iureșului viforist. Portarul Metropolei a fost dezastruos.

S'au remarcat dela V. D. : Ștefan, Levita, Fischer și Slăvescu, dela Metropola: Manoliu, Toth și Popescu.

Vif. Dacia: T. Kranz, Ștefan, Barnea, Slăvescu, Levita, Fischer, Ghicon.

Metropola: Milea, Niculescu, Toth, Manoliu, Pușcașu, Popescu și Firu.

A condus excelent d. Năstăsescu.

FLORIN BRATAN

*

Astăzi la orele 12 pleacă la Timișoara unde vor lua parte la marile concursuri organizate de clubul Ilsa, echipa Vif. Dacia compusă din: Popescu, Pușcașu, Manoliu, Fischer, Levita, T. Kranz, Ștefan, Barna, Covaci, Adrian, Rusu și antrenorul Szabo.

SPECTACOLE

Teatre

MUNCA ȘI VOE BUNA: Omul care și-a schimbat numele. Riviera.
TEATRUL VESEL (Grădina Marconi): Ți-a făcut cu ochiul.
GRĂDINA IZBÂNDA (Calea Văcărești): Izbânda 1939.
GRĂDINA TEATRUL NOU: Văcărești Movietone.
COMOEDIA: Intre Venus și Rapid.
TEATRUL COLOS: O noapte pe Riviera.
TEATRUL NATALIȚA PAVELESCU (lângă Hala Traian): „Luna de miere".
CIRCUL BUSCH (lângă arena Venus): Zilnic la ora 3 și 9 seara.

Stranduri

LIDO: Bazin cu valuri. Zilnic five-o'clock tea
STRANDUL BRAGADIRU: Aer, apă, soare, poziție splendidă
STRANDUL KISELEFF: Trei bazine, zilnic apă proaspătă
STRANDUL CIUREL: Apă curgătoare
STRANDUL OBOR: Strandul sportivilor.
STRANDUL FLOREASCA: Cel mai vast strand.

Cinematografe

ARO: Manej și jurnal Fox.
REGAL: „Triunghul", jurnal Paramount
SCALA: Cuibul fericirii și jurnal Paramount.
CAPITOL (grădină și sala): Doamna din Malacca, jurnal și complectare
CARLTON: „Beția Aurului", jurnal nou Fox
A. R. P. A.: Zeița junglei și De-aș fi rege.
SAVOY: Inchisoare fără gratii și Părinții de azi.
FEMINA: Un înger de fată.
TRIANON: Andy Hardy iubește și jurnal Paramont.
PALAS BULEVARD: Gibraltar și Sfinxul.
SELECT: Războiu și pace. jurnal Paramount.
ROXY: Azi cânt pentru tine, jurnal și completare.
ELYSEE: Frumoasă-i tinerețea, jurnal românesc cu parada dela 8 Iunie și jurnal Paramount.
FORUM: Familia judecătorului Hardy și Nevestele șirete.
OMNIA: Colivia de aur și Fiica lui Dracula.
RIALTO: Senorita și Părinții de azi.
BIZANTIN: Sângele pământului și Atenție, d-le profesor.
NISSA: Nopți princiare și Satan în frac.
AMERICAN (sală și grădină): Poltava și Fecioarele nebune.
AIDA (sală și grădină): Senorita și Paradisul furat.
BARCELONA: Omul cu două vieți și Orizontul pierdut.
COTROCENI: Diavolii aerului și Căpitanii curagioși.
CARMEN: Submarinul D I și Dragoste cu năbădăi
DIANA: Vulturul Negru, seria I și a II-a împreună.
DACIA (sală și grădină): Dubla existență a doctorului Cliterhause și Nopți în Andaluzia.
DICHIU: A noastră e noaptea, Adevărul îndrăcit și jurnal.
EDISON (grădina și sala): Gibraltar, Trei camarazi și Trupa Titi Mihăilescu.
FLORIDA (sală și grădină): Cei patru spioni și Oglinda vieții.
FRANKLIN: Katia și Ultimatum.
GLORIA: Clubul aristocraților și Viena-Petrograd.
GRAND: Masca eternă și Mesagerul.
ILEANA: (sala și grădina): Pentru patrie și Flăcări la orizont.
IZBANDA: Penitenciarul și Serenada.
LIA: Drama din Shanghai și Echipa de onoare.
LUCIFER: Inchisoare fără gratii și Oameni fără nume.
MARNA: Furtună în Asia și Legiunea de onoare.
MARCONI: Brigada morții, Minciuni convenționale, Jurnal românesc O. N. C. și Paramount.
MODEL: Gasparone și Omul cu masca.
MILANO: Jurnalul unei Impărătese și Dejun în doi.
NERO (sală și grădină): Serenada primăverii și Eroul dela Marna.
ODEON: Păcatul Helenei Wilffur și Rivalii.
PACHE: Valsul nemuritor și Colivia de aur
PAX (sală și grădină): Aristocrat de ocazie, Copilul și elefantul și Revistă.
PARIS (sală și grădină): Congresul regilor. Neapole sub sărutul focului și Trupa Titi Mihăilescu.
RAHOVA: Miss Catastrofa, Ascensiunea muntelui Blac și Complectare colorată
REX: Pentru patrie și Paris Melodi.
ȘIC: Ultimul gangster și Troica.
SPLENDID: Cauciuc și Detectivul doamnei.
TOMIS (grădina și sala): Cavalcada destinului și Divorțul d-nei X.
TRIUMF: Băeți în uniformă și Indrăzneții.
UNIREA: Tigrul din Arizona și născută pentru dans
UNIC (grădină și sală): Oglinda vieții și Drama din Shanghai.
VOLTA BUZEȘTI (sală și grădină): Prater, Valea Tigrului și Ascensiunea lui „Mont Blanc".
VENUS: Bestia umană și Ultimul gangster.
VOLGA: Pentru patrie și Menaj parizian.

Football Football Football Football Football Football Football

Abia scăpat de retrogradare,

Sportul Studenţesc e finalist al Cupei României

Studenţii au eliminat A. M. E. F. A. cu 3-1 (1-0)

Arădenii au marcat din penalty

să poată înscrie. Eşirile bucureştenilor, mai rare, au fost însă cu mult mai periculoase căci Sportul Studenţesc a jucat decis şi a avut în faţă o apărare foarte uşor de trecut. Din aceste două cauze partida a abundat în faze palpitante cari au alternat la ambele porţi şi au ţinut continu încordată atenţia spectatorilor.

ANSAMBLUL AMEFEI

Dela venirea antrenorului Kertesz la Amefa, echipa arădeană devenise un ansamblu atât de perfect în cât tcate individualităţile nu puteau eşi în relief. Plecarea sus numitului antrenor începe însă să se facă simţită. Ansamblul arădean a mers încă un an, mai mult în virtutea inerţiei. Acum însă, echipa nu mai merge. Jucătorii sunt în primul rând lipsiţi de condiţie fizică. Szabo, Covaci şi Slivaţ nu pot lupta. Ambii fundaşi au fost foarte slabi în jocul de eri, iar mijlocaşul centru, altă dată punctul forte al echipei arădene, în ultimul sfert al matchului n'a mai putut juca.

In asemenea condiţiuni e uşor de văzut de ce ansamblul nu merge. Amefa era o echipă a cărei primă forţă o constituia faptul că deşi nu avea un tempo prea vioi — juca absolut egal dela început până la sfârşit. Eri, arădenii au jucat foarte inegal. Iată una din explicaţiile înfrângerii de eri.

AMEFA NU E ECHIPA DE CUPA

Matchurile eliminatorii au în general un aspect specific al lor. Accentul se pune în primul rând pe puterea de luptă a adversarilor, pe combativitatea şi viteza cu care joacă.

Echipa din Arad, fără îndoială excelentă, nu este după părerea noastră o formaţie de cupă Arădenii joacă tehnic, nu pot fi în nici un caz trecuţi în rândul celor ce au ca principală armă elanul. Practică un joc mediu — ca viteză — şi străduinţele lor sunt limitate mai mult la apărarea strânsă decât la atac. Ori în matchurile de cupă, în orice caz, idealul nu este să faci matchurile nule...

De altfel, faptul că până anul acesta Amefa a fost regulat eliminată din cupă de timpuriu, credem că este un argument suficient de puternic în sprijinul tezei de mai sus.

In jocul de eri, studenţii n'au fost în nici un moment în dificultate, tocmai pentru că sunt iuţi şi joacă agresiv.

SPORTUL STUDENŢESC INCEPE EXCELENT

Din primul moment al matchului studenţii atacă şi domină cu autoritate. Amefa este în dificultate foarte serioasă şi se vede că nu e în cea mai bună formă: se pune greu pe picioare, se lasă îngrămădită în careu şi trece prin momente de panică. Slivaţ arată că nu era de loc îndreptăţit să poarte culorile naţionale, comiţând câteva greşeli elementare. Noroc cu Gerold însă. Portarul arădean apără precis şi într'un stil admirabil câteva shooturi periculoase. Putem spune că în primul sfert de oră Gerold singur a redat echipei sale siguranţa şi încrederea prin maniera în care a apărat.

CUM S'AR FI TERMINAT JOCUL DACA AMEFA AR FI DESCHIS SCORUL ?

In fine, încet încet, linia de mijloc a oaspeţilor începe să se vadă şi jocul se echilibrează oare cum.

...Şi prima eşire a arădenilor putea fi primul goal al matchului:

Szanislo a reuşit în fine să-l deschidă pe Bermoser. Din întâmplare acesta reuşeşte să centreze bine, peste Duce, venit în centru să-l marcheze pe perneky. Mingea ajunge la Bătrân care se pregăteşte să rela din volée, în timp ce Tache Dumitrescu era în altă parte decât unde trebuia să fie.

Noroc însă că Reinhardt venit din urmă, împinge pe Bătrân şi situaţia e astfel ratată...

Amefa domină acum destul de categoric. Nu poate fructifica nimic, pe de-oparte din cauza fundaşilor studenţilor, cari joacă excelent, iar pe de alta din însăşi vina atacanţilor arădeni.

...Urmează o nouă ocazie extaordinar de favorabilă, ratată de Reinhardt. La o lovitură liberă trasă dela 40 metri de Sansilo, Mişu Constantinescu scapă mingia din mână. Reinhardt vine din urmă dar reuşeşte să treacă exact prin spaţiul dintre balon şi portarul bucureştean, ratând astfel un goal aproape făcut.

MINUTUL 44: SPORTUL STUDENŢESC DESCHIDE SCORUL

Jocul decurge oarecum tot în nota de dominare a oaspeţilor. Se joacă în special pe partea stângă, unde Reinhardt deschide mereu excelent pe Bătrân spre disperarea lui Tache Dumitrescu, dar rezultatele sunt mereu nule.

Sportul Studenţesc are şi el câteva eşiri, în special pe partea lui Gică Popescu, şi acestea fără rezultat.

Până în minutul 12, când Remus porneşte o acţiune pe cont propriu, trece de câţiva adversari şi passează lui Ştefănescu. Gerold încearcă să-i plonjeze în picioare, dar Ştefănescu are timp să tragă şi înscrie: 1:0 pentru studenţi şi prima repriză e sfârşită.

PRIMUL MINUT: O BARA

Repriza doua debutează palpitant : studenţii atacă insistent şi Remus trage o bară Amefa îşi revine însă, punând în pericol serios poarta apărată de M. Constantinescu Apărarea studenţilor luptă din greu încercând să se salveze cu orice preţ. Constantinescu Grecu atinge balonul cu mâna în spaţiul de pedeapsă, dar arbitrul nu... vede.

Nici de data aceasta Angheloiu n'a putut trece de Szaniszlo.

UN GOAL SUI-GENERIS

Tot Amefa domină... Tache Dumitrescu, în luptă cu Bătrân face hands. Arbitrul acordă însă invers. Szanislo protestează dar Duce deschide pe Angheloiu, care, nemarcat, înaintează singur şi înscrie de aproape... Ne întrebăm cu drept cuvânt: s'ar fi înscris punctul dacă conducătorul jocului n'ar fi inversat penalizarea ?

PENALTYUL

Amefa, mai mult îndârjită decât descurajată de maniera în care i-a fost înscris acest al doilea goal, atacă furibund. Sportul Studenţesc se apără cu toate mijloacele. Un nou hands în spaţiul de pedeapsă trece neobservat până când Bădulescu vrând să-l ţină cu orice preţ pe Perneky, crede că cel mai bun sistem este să-l ia în braţe şi să-l trântească. Arădanul era fără mingie. Balonul era la Bătrân care se pregătea să centreze. Ipoteza că el ar fi ajuns la Perneky pare mai mult decât plauzibilă. Or, centrul înaintaş fiind ţinut, nu putea marca, în cazul când mingia i-ar fi parvenit. Iată pentru ce socotim că lovitură de pedeapsă a fost just dictată.

Suntem în minutul 65. Penaltyul e executat de Szabo care înscrie: 2:1 pentru Sportul Studenţesc.

STUDENŢII TREC PRIN CLIPE GREELE, DAR MAJOREAZA SCORUL

Spectatorii încep să vadă că Amefa are posibilitatea să egaleze şi partida devine pasionantă.

Arădenii domină cu autoritate şi mereu ineficaci, până ce în minutul 74 o centrare a lui Gică Popescu este scăpată de Gerold. Covaci intervine vrând să degajeze. Nu trimite însă decât până la 16 metri de unde Mihăilescu reia volée în poarta goală ridicând scorul la 3:1.

Până la sfârşit domină Sportul Studenţesc ratând încă vre-o câteva ocazii clare fie prin Gică Popescu, fie prin Ştefănescu.

In ultimul minut, Bătrân ratează şi el o situaţie excelentă.

CUM AU JUCAT

Cel mai bun om al Sportului Studenţesc a fost — în ciuda faptului că face prea mult uz de fizic — fundaşul dulescu. Urmează în ordine Bădulescu. Urmează în ordine Remus.

Dela Amefa, portarul Gerold a apărat bine. Fundaşii fără îndoială sub orice critică, sunt partea slabă a echipei. Cei mai buni oameni ai lotului au fost Szurdy, Szanislo şi Reinhardt. Restul complet ştersi.

ECHIPELE

AMEFA : Gerold-Silvaţ, Covacs-Szurdy, Szabo, Szanislo-Bermoser, Leb, Perneky, Reinahrdt, Bătrân.

SPORTUL STUDENŢESC: Constantinescu Mişu-Duce, Bădulescu-Tache Dumitrescu, Drăgan, Constantinescu-Grecu—Angheloiu, Miăhilescu, Remus, Ştefănescu, Gică Popescu.

Una din elegantele parade ale lui Gerold.

Football Football Football Football Football Football Football

Mirajul Capitalei

Şi Variassi e la Bucureşti...

Arădeanul a plecat dela Gloria prin bună înţelegere şi-a semnat pentru Juventus

Tot azi va fi legitimat şi Farcaş (Prahova)

Marile transferări au început să se producă.

Evident, până acum, seria aceasta de sensaţional şi neaşteptat este dominată de trecerea lui Şipoş la Rapid.

Iată însă că se produc şi transferări autochtone, cu partea lor de senzaţional asigurată.

VARIASSI LA JUVENTUS...

Am anunţat mai de mult că fundaşul dreapta al Gloriei din Arad va trece la Juventus. Lucrurile s'au petrecut destul de simplu. Roşalbaştrii au jucat totdeauna cu improvizaţii în postul de fundaş dreapta, iar Variassi e omul care poate rezolva problema în modul cel mai complet şi fericit.

Tratativele au început şi au continuat într'un ritm accelerat. Acordul a fost încheiat repede şi fără nicio nemulţumire pentru cele trei părţi interesate.

Intr'adevăr, Variassi a plecat dela Gloria prin bună înţelegere şi n'a avut pretenţii prea mari, atunci când a fost solicitat de Juventus.

Dealtfel fundaşul arădean este un băiat modest, care este atras de Capitală pentru că aceasta îi oferă condiţii de joc şi de afirmare mult mai bune decât Aradul.

El a semnat eri şi formele de legitimare vor fi introduse imediat.

MODA „MISTERELOR"

Este azi la modă ca totul să se facă în secret — atunci când e vorba de transferarea jucătorilor. Cazul Şipoş este o mostră quasi perfectă. Cazul Variassi este identic.

Arădeanul e plecat dela Arad de opt zile şi nu ştiau acest lucru decât el şi conducătorii marcanţi ai Juventusului. In tot acest timp el a stat la... Snagov unde a făcut canotaj şi plajă.

Imediat ce toate formalităţile pentru legitimarea lui vor fi terminate, Variassi va pleca înapoi la Arad, urmând să revină în Capitală la 1 August când va începe antrenamentul cu Juventus

ŞI FARCAŞ A SEMNAT...

Nici legitimarea lui Farcaş nu-i, desigur, un lucru nou.

Am scris, la timp, că grupa rea bucureşteană a făcut o ofertă foarte artăgătoare interului ploeştean, care a acceptat-o fără cea mai mică ezitare deoarece la Prahova situaţia nu-i de natură să facă pe un jucător să... oscileze.

Se pare însă că lucrurile nu vor merge atât de uşor ca în cazul precedent deoarece Prahova nu-i deloc dispusă să se despartă de Farcaş.

Pentru orice eventualitate însă, Farcaş a semnat contractul şi foile de legitimare, cari vor fi introduse la federaţie în cursul zilei de azi, căci astăseară expiră termenul pentru prezentarea foilor de legitimare a jucătorilor cari n'au obţinut deslegarea pe cale amicală.

. . . . . .

Aşa dar, Juventus îşi urmează cu hotărire programul său de achiziţii, pe care l-am anunţat la vremea lui.

Şi trebue să recunoaştem că echipa roş albastră începe să capete echilibru prin aceste angajamente.

Programul se apropie de sfârşit. A mai rămas nerealizat doar ultimul punct: acela al mijlocaşului dreapta, care după toate probabilităţile va fi Boldiş.

Duminică la Cluj

Cluj şi Timişoara se'ntâlnesc în match amical

Cluj, 29. — Duminică se va disputa în localitate matchul interoraşe Timişoara-Cluj.

In vederea acestei întâlniri, districtul Cluj a desemnat următorul lot de jucători:

PORTARI: Moldovan, Sepci, Baczoni.

FUNDAŞI: Felecan I, Iancovici, Horvath II, Medrea II.

MIJLOCAŞI: Pall, Pop III, Nistor, David, Medrea III, Engi.

INAINTAŞI: Pop IV, Cornea, Szantay, Cociuban II, Martin, Ţăranu, Weiser, Medrea I, Moldovan, Bakos, Rusu, Tunyoghy, Nicuşan şi Roman.

Acest lot de jucători a făcut un sever antrenamentt Joi după amiază.

Cupa Telefon-Club se va disputa mâine la Ciocanu

Din iniţiativa d-lui Al. Ivanovici, Asociaţia Telefon-Club a organizat o competiţie la care vor participa toate serviciile Societăţii.

Competiţia este înzestrată cu un frumos trofeu, care va fi atribuit echipei cu cele mai multe puncte.

Prin tragere la sorţi s'a alcătuit programul, primul match urmând să se dispute mâine după amiază pe arena „Ciocanul" între Serv. Construcţii Victoria şi Serv. Instalaţii Dacia.

Matchul prezintă un deosebit interes prin faptul că în ambele echipe sunt elemente de valoare, printre cari şi actuali jucători din divizia Naţională.

Astfel în formaţia Serv. Construcţii Victoria vor apare Constantinescu-Grecu, Schulder, Ego Munteanu, Herold, etc.

Dealtfel acest serviciu posedă cea mai puternică formaţie şi credem că va reuşi să-şi însuşească trofeul.

Cele două echipe vor alinia formaţiile:

Serv. Construcţii Victoria: Ego Munteanu; Paul Atanasiu, Dumitrescu, Leca, Constantinescu-Grecu, Mateescu, Păiş, Schulder, Herold, Rusu, Rădulescu.

Serv. Instalaţii Dacia: Tr. Petruţ; Perpeliuc, Miclea, Niţu, Riedl, Pârlea, Rusănescu, Stănescu, Terente, Negrea, Vujdea.

Matchul va fi condus de d. Al. Ivanovici.

Monitorul Oficial joacă Duminică la Călăraşi

Gruparea campioană a seriei I-a Monitorul Oficial, va face Duminică prima deplasare după campionat, la Călăraşi. Aci va întâlni pe Victoria, o echipă tânără şi destul de periculoasă pentru orice adversar.

Monitorul Oficial a făcut eri un antremament pe arena A. C. S. A., jucătorii dând deplină satisfacţie.

Echipa care va face deplasarea la Călăraşi, va fi acea de campionat.

Calificarea

Va reintra sau nu Alexandrescu la Unirea Tricolor?

Medicii au avizat favorabil

Duminecă începe prima ediţie a turului de calificare. Sorţii s'au tras şi localităţile sunt cunoscute acum. Leaderii grupelor sudice au fost desemnate să joace întâiu pe teren propriu şi nu se poate spune că faptul le avantajează...

Reprezentanţii grupelor nordice nu se pot plânge că n'au avut şanse: au disputat un campionat mai uşor mult decât în grupele de sud şi au căzut să joace şi primul match în deplasare.

LA BUCUREŞTI O LUPTA FORMIDABILA

Unirea Tricolor găzduieşte pe Gloria C. F. R. din Galaţi. Asupra valorii echipei bucureştene suntem complect edificaţi. Matchul pentru cupă reuşit în faţa Rapidului a arătat că oborenii pot reuşi oricând lucruri admirabile cu o condiţie: să aibă centru înaintaş. Covaci a început să se acomodeze cu postul, dar e încă departe de ceace ar trebui să fie şi iată pentru ce ne întrebăm:

VA JUCA SAU NU ALEXANDRESCU?

Ziarul nostru a anunţat acum câteva zile că Mielu Alexandrescu, centrul atacant al Unirii Tricolor, este complect refăcut în urma accidentului suferit în jocul cu Prahova şi va reintra chiar în primul joc de calificare.

Conducătorii clubului ezită încă să-l introducă pe Alexandrescu în echipă. Intr'adevăr, avizul medicilor consultaţi a fost unanim favorabil. Dar, o uşoară lovitură nu îl poate scoate imediat din joc şi echipa rămâne în 10 oameni pe teren? Este just că la antrenamente Alexandrescu dă satisfacţie deplină, dar un match de interesul acestora diferă foarte mult de un antrenament.

NU S'A LUAT NICIO HOTARARE

Conducerea oboreană nu a luat încă nici o decizie cu privire la această chestiune. E probabil că Alexandrescu va fi din nou observat la un antrenament azi, şi abia ulterior se va şti pozitiv dacă joacă sau nu Duminecă împotriva Gloriei C. F. R

In deschidere la Sp. Studenţesc A.M.E.F.A.

A. S. Distribuţia a surclasat Socec - Lafayette cu 6-1 (1-1)

Librarii n'au rezistat decât o repriză

Deschiderea matchului A. M. E. F. A.-Sp. Studenţesc, a fost căcută de A. S. Distribuţia şi Socec.

Am avut eri după amiază prilejul să asistăm la a 18-a victorie consecutivă a „Distribuţiei", victorie obţinută în dauna unui vechi adversar şi care face parte dintr'o categorie superioară.

Orice scuze ar aduce Socec, scorul este prea sever spre a-i găsi circumstanţe atenuante.

Dacă prima repriză, jocul a fost oarecum egal; în al doilea mitemps „Distribuţia" a luat jocul pe cont propriu, instalându-se la poarta Socec-ului pe care n'a părăsit-o decât la fluerul final.

Echipa „petrolistă" a mers admirabil din toate punctele de vedere, in special atacul — în partea doua a matchului — s'a întrecut.

Linia de mijlocaşi a mers deasemeni foarte bine în repriza secundă, când Nelu Blumer a trecut half centru, remarcându-se ca cel mai bun din 22.

Nu putem trece cu vederea aportul celor doi juventişti — funcţionari ai Distribuţiei — Dragomirescu şi Dunăreanu, în special ultimul a imprimat jocului o alură vie, antrenând în acest joc şi pe ceilalţi atacanţi şi marcând chiar trei goaluri.

Socec a rezistat o repriză, în care a înscris un goal admirabil prin Rădulescu, dar în partea doua a partidei a fost depăşit complect, singurul care a mers fiind Berbeacă.

CUM S'A MARCAT

Primul goal îl obţine Constantinovici care reia o centrare a lui Grecu. Cu câteva minute înainte de sfârşitul reprizei Rădulescu egalează printr'un shoat formidabil şi imposibil de apărat.

La reluare Dunăreanu trimite fulgerător în colţul stâng al porţii după ce mingea se plimbă timp de un minut în faţa goalului.

Tot Dunăreanu marchează al treilea goal, pentru ca Constantinovici să înscrie cel de al patrulea punct.

Acelaş marchează al cincilea punct dela 25 m. Portarul surprins n'a schiţat niciun gest de apărare.

In sfârşit pentru a rotunji scorul, Dunăreanu perforează poarta librarilor pentru a 6-a oară.

S'au remarcat: Nelu, Dunăreanu, Constantinovici, Flamaropol, Vasiliu şi Busuioc dela A. S. Distribuţia; iar dela Socec, Berbeacă şi Rădulescu.

Marele merit al victoriei de eri revine în primul rând conducătorului echipei, d. Traian Ionescu II, care a ştiut să alcătuiască aşa fel formaţia că a pus-o la adăpost de surprize şi a dat sfaturi utile echipei în timpul pauzei.

Iată formaţia celor două echipe:

A. S. DISTRIBUŢIA: Boghin, Dragomirescu, Zamfir, Busuioc, Flamaropol (Nelu), Vasiliu, Drăgan, Constantinovici, Nelu (Flamaropol), Sachelarie (Dunăreanu), Grecu.

SOCEC: Paraschivescu, Sitaru, Giuan, Dobeş, Lepădatu, Antonescu, Gheza (Grecu), Berbeacă, Panaitescu, Barbu, Rădulescu.

Importantă consfătuire la adunarea generală a AGER-ului

Astăseară se ţine adunarea generală a clubului AGER. Din cauză că preşedintele grupărei, d. colonel Egizzio Massini, a fost în ultimul timp bolnav, adunarea generală a fost amânată pentru astăseară când va fi în mod irevocabil.

Dat fiind faptul că în vremea din urmă, gruparea a trecut printr'o serie de frământări, această şedinţă va avea o importanţă deosebită pentru viitorul clubului.

In primul rând, în comitet vor fi cooptaţi câtiva oameni cu suprafaţă socială şi cari sunt hotăriţi să lupte cu dragoste pentru club.

Se va discuta alcătuirea echipei pentru viitorul campionat. Câteva achiziţii valoroase de jucători tineri vor fi făcute pentru a înlocui pe jucătorii plecaţi din grupare.

In felul acesta, lucrând serios pe drumul de până acum, AGER-ulva reuşi să se menţină în locul pe care şi l-a câştigat prin muncă.

Convocări

● S.T.B. convoacă pentru ziua de 30 Iunie ora 19 pentru antrenament pe următorii jucători:

Tache, Knobloc, Cornel, Bentu Răsoi, Acadache, Stănescu, Niculescu, Cameniţă, Mittă, Sotir şi Mărculescu.

Acest antrenament se face în vederea alcătuirii echipei care va face deplasarea la Turnul Măgurele spre a juca cu Oltul în ziua de 2 Iulie a. c.

Cei care nu se vor prezenta vor fi aspru sancţionaţi.

● Breasla muncitorilor din artele grafice din Ţinutul Bucegi, convoacă pentru azi Vineri 30 Iunie a. c., ora 7 seara la sediul breslei din strada Gutemberg Nr. 6, pe toţi lucrătorii tipografi footballişti care s'au înscris pentru formarea selecţionatei tipografilor şi pe acei care doresc să se mai înscrie, în vederea stabilirii zilei când trebuie să aibă loc selecţionarea.

Football Football Football Football Football Football Football

In America de Sud... în Statele Unite... Evident,-în Franța...

Aspectele complete ale „cazului Bogdan" în ediția 1839

Olympique Marseille are șanse ca în campionatul viitor să apară cu aripa dreaptă: Ben Barek-Bogdan

Bogdan vrea să plece iar. Tentația aceasta periodică îl încearcă în fiecare vară cu o regularitate de flux și reflux.

Feroviarul are în el un puternic instinct al plecărilor și distanțele au asupra lui o forță misterioasă, căruia nu-i poate rezista în niciun mod.

De data aceasta lucrurile sunt mai semnificative ca oricând.

Rapid își alcătuește o echipă mare și d. Alfred Fulga i-a aranjat o situație excepțională.

Bogdan renunță la tot și pleacă din nou cu aceiași seninătate cu care ar porni la drum când n'ar lăsa nimic în urmă.

INTAI... IN AMERICA DE SUD

Unde pleacă? Gândul lui a oscilat între America de Sud și Statele Unite pentru a se opri din nou în Franța. Pentru motivul foarte puternic că are extrădarea numai pentru această țară.

Ca întotdeauna povestea e inedită.

America de Sud a fost un proect serios, totuși.

„Am vrut întâi să plec în America de Sud — spunea el — și dacă toată lumea m'a compătimit melancolic nu-i din pricina aceasta mai puțin adevărat că era proectul cel mai ușor de realizat. N'aveam decât să scriu la River Plata sau San Lorenzo și aveam biletul de vapor dus și întors și bani de buzunar... pentru a putea călători ca un ambasador".

„Bine dar cum se putea întâmpla această adevărată minune?

„Foarte simplu. Eu cred că ași da completă satisfacție în America de Sud. Și să spun imediat pentruce. A plecat la Buenos Aires, Sas dela Hungaria și a jucat foarte bine. Și el nu e nici solid nici dur, are același stil de joc ca și mine: driblingul".

CU KERTES IN STATELE UNITE...

Pentru că nu ar fi putut obține extrădarea pentru continentul sudamerican, Bogdan a renunțat la acest „cel mai ușor proect de realizat".

Lucrurile se petreceau prin Maiu. Atlanticul îl atrăgea irezistibil. Cu atât mai puternic cu cât ocaziile de traversare a oceanului se prezentau aproape la fiecare pas.

Intr'adevăr...

Dar să-l lăsăm pe Bogdan să povestească — așa cum s'au succedat cronologic — toate gândurile, proectele și prilejurile.

„Sunt unul din cei, cari au știut cei dintâi că Kertes nu-și va mai prelungi contractul cu U.D.R."

Inceputul — respectând total maniera clasică a celor mai bune romane polițiste — promitea lucruri interesante).

„Cum?

„Din nou foarte simplu. Kertes — acum se știe asta — a fost chemat la New-York pentru a organiza footballul din Statele Unite.

Și Kertes mi-a spus că dacă vreau mă ia cu el. Urma să plece cu noi și d. doctor Fodor..."

Ambianța este suficient de sensațională, desigur.

Și, cu siguranță, lucrurile sunt mult mai interesante în realitatea lor totală căci Bogdan a refuzat să spună motivele, pentru cari a renunțat la rolul acesta de ploner al noului football din noul continent.

LANGA BEN BAREK...

Evident, Bogdan peacă în Franța. „On revient toujours"... (Bogdan pronunță cu cel mai autentic accent parisian). Are deslegarea și extrădarea pentru Franța și acolo ar putea urma cursurile unei școale.

Este un lucru nespus de interesant la Bogdan acest pasionant paralelism între școală și football.

Intenția nu mai e parisiană. Parisienii nu se intimidează în fața internaționallor români. (Culmea acestui scepticism e deadreptul uluitoare. Acești oameni, cari l-au introdus în echipa națională pe Weisskopf— îl cunoașteți, e extrema stângă, care a jucat cu Olimpique Marseille la București — au început să-i încerce în matchuri de probă pe celebrii internaționali sud-americani).

Bogdan nu va mai pleca așa dar la Paris, deși visul lui rămâne parisian.

Ah! Visul lui Bogdan. Să plece la Paris cu bani și deslegarea în buzunar și să invite la o masă la „Coupole" pe toți conducătorii de cluburi pentru a trata dela egal la egal, transferarea lui.

Se pare — se va vedea până la urmă pentruce nu e bine să considerăm lucrurile definitive — că Bogdan va pleca la Marsilia, precis la Olimpique Marseille echipa reformaților și a lui Ben Barek.

Istoria începe la București. Vă aduceți aminte că în 1935 a jucat la București Olimpique Marseille.

Turneul a trecut aproape neobservat.

Unul din adversarii francezilor a fost o combinată Unirea Tricolor—C.F.R. în care Bogdan a jucat formidabil. El a primit în chiar seara matchului, la banchetul dela Picadily, o ofertă magnifică. Dar tocmai plecase la Rapid și nu mai putea da înapoi.

...Și acum are toate șansele să joace la Marsilia, căci conducătorii provensali au fost pur și simplu uluiți de valoarea și jocul lui Bogdan.

Situația este mai propice ca niciodată.

Olimpiqce Marseille a pus pe lista de transferări pe Zermani, extrema dreaptă. Și are în plus nevoe și de o extremă stângă în locul lui Kohut.

Așa dar, Bogdan are toate șansele să joace lângă Ben Barek, „perla neagră" a footballului galic.

N'AR FI TOTUȘI EXCLUS...

N'ar fi totuși exclus ca până la urmă Bogdan să rămână la București.

„Rapid face o echipă mare...", spunea el cu suficientă admirație pentru ca o înțelegere să fie totuși posibilă.

Natural, șansele sunt reduse dar există.

Cu atât mai mult cu cât se pare că de data aceasta inițiativa despărțirii nu pornește dela Bogdan.

...Dar. Un lucru este sigur. Dacă feroviarii isbutesc să-l aducă pe Senecky sau Bican, Bogdan pleacă.

Dacă nu, mai există posibilități de înțelegere.

. . . . . .

Acestea sunt aspectele „cazului Bogdan" în ediția 1939.

Inedite dar reale. Și complexe căci Bogdan este un om complicat, care pe lângă asta are și mania de a-și complica singur situația. De altfel ca și pe terenul de football — „Vivere pericolosamente". Formula fascistă a unei existențe cu primejdii a fost adoptată integral de Bogdan.

Care merge și mai departe. Și le creiază singur.

n. g. s.

Arbitrii bucureșteni s'au antrenat ieri la S.T.B.

Echipa de foot-ball a arbitrilor bucureșteni se deplasează mâine la Ploești, unde va întâlni pe arbitrii locali.

Bucureștenii au făcut eri dimineață un sever antrenament de condiție pe terenul din Șos. Ștefan cel Mare.

Au participat toți jucătorii cari au dat o deosebită atenție acestei pregătiri.

S'a făcut antrenament de condiție în urma cărora s'a jucat la două porți.

Au arătat o formă excelentă Ionel Stăncescu, Tișler și Popescu C.

ECHIPA SE VA ALCATUI ASTASEARA

Astăseară, la ora 20, se va alcătu echipa care va face deplasarea la Ploești.

In acest sens au fost convocați pentru ora 20, la sediul districtului, următorii echipieri: Mielu Petrescu, Cruțescu, Gorcea M., Gantu Maxim, Boby Zamfirescu, Wetzer, Mitran, Braun, Muscan, Popescu C., Minciu, Sauciuc, Ionel Stăncescu, Constantinescu-Grecu, E. Niculescu, Feher, E. Kroner, Vincze, Al. Mihăescu, Al. Stăncescu, Panu Răzvan, Al. Gutescu, Ionescu-Vlad și C. Necșulescu.

De remarcat faptul că anul acesta arbitrii bucureșteni vor alcătui o echipă mai puternică decât oricând. Aceasta datorită faptului că nouii arbitrii cari au urmat recent cursurile școalei sunt actuali jucători de football.

Ploeștenii vor trebui să se întrebuințeze pentru a putea face față adversarului.

Turneul fulger al... „Fulgerului"

Interesul stârnit de turneul organizat de gruparea Fulgerul, crește considerabil în rândurile echipelor neafiliate.

Acest fapt este și explicabil, dacă ținem seama că învingătorul va câștiga o cupă de valoare donată de d. Gogu Petrescu.

Competiția fiind organizată după sistemul fulger, au ocazia să participe cât mai multe grupări neafiliate, astfel că turneul se va transforma într'un adevărat campionat... fulger al acestor grupări.

Toate fruntașele campionatului neafiliat se vor întâlni aci, plus cele două echipe din Jilava, comună unde are loc turneul.

Se speră că se vor înscrie la această competiție un număr record de grupări.

Inscrierea poate fi făcută la d. Gogu Petrescu str. Căldărari No. 2 sau chiar Duminică pe teren.

Victoria a depus la F.R.F.A. contractul și cererile de legitimare ale lui Negru

Fostul portar al Rapidului Negru, în tratative cu Victoria, a fost legitimat eri pentru gruparea clujeană.

D. Pauer, delegatul Victoriei a depus eri dimineață la Federația de football contractul și cererile de legitimare ale fostului feroviar.

Adunarea generală extraordinară a Juventusului

Eri dimineață clubul Juventus a ținut adunarea generală extraordinară la sediul său din str. Sărindar.

Obiectul adunării a fost modificarea art. 18 din statutul clubului în sensul măririi comitetului la 30 persoane.

Modificarea a fost unanim aprobată de adunare.

Șipoș, Baratky și Petrică Rădulescu vor sta la via d-lui Fulga... ...așteptând matchul cu Venus

Pregătirile feroviarilor pentru matchul cu Venus constă în... aclimatizarea lui Șipoș, cel mai nou jucător al clubului.

Și pentruca această aclimatizare să fie cât mai completă — Șipoș să se simtă legat de nouii săi camarazi de echipă—domnul Alfred Fulga l-a invitat pe el, pe Baratky și pe Petrică Rădulescu la via domniei sale.

Cei trei feroviari vor aștepta matchul cu Venus în liniște.

Liniștea e necesară mai ales pentru Baratky, care nu a fost în ultimele zile în bune raporturi cu gruparea feroviară.

Ultima semifinală

RAPID va încerca să reediteze performanța de anul trecut din Cupa României, în fața Venusului

Ultima semifinală a cupei României se dispută Duminecă după amiază pe arena Venus. Protagoniștii: Venus și Rapid, cei doi eterni rivali ai campionatului național și ai Cupei României.

Matchul acesta este sortit ca totdeaunaa, să atragă public, să răscolească pasiuni. Suntem siguri că nici anul acesta nu va fi altfel.

RAPID IN AVANTAJ PSIHOLOGIC

Există o tradiție a jocurilor Venus-Rapid: feroviarii înving. E foarte multă vreme de când actualii campioni naționali n'au mai reușit să se răzbune pe rapidiști.

Faptul acesta crează o atmosferă specială acestor întâlniri. Venus intră pe teren totdeauna cu teamă și joacă nervos, iar Rapid intră sigur, cu conștiința superiorității sale.

CATE NU POATE RASBUNA VENUS ACUM?

Pentru Venus, matchul de acum este excepțional de important căci le acordă posibilitatea să spele rușinea înfrângerii categorice suferită în campionat. La aceasta, se adaugă și faptul că negrii vor să demonstreze că sunt o echipă de cupă. Anul trecut, Venus a fost eliminat din competiție de Rapid și dorește ca anul acesta situația să se inverseze.

DEBUTUL LUI ȘIPOS

Atracția pe care în mod obicinuit acest joc o exercită asupra spectatorilor, este augmentată anul acesta de faptul că Șipos, internaționalul jugoslav, își face debutul în echipa Rapiduui. Nu știm încă dacă feroviarii au primit deslegarea, dar credem că în orice caz ea nu poate întârzia.

Și trebue să recunoaștem că în acest caz partea stângă a apărării Venusului va avea de lucru serios.

MATCH MARE

Indiferent de orice considerente, suntem siguri că jocul dintre Venus și Rapid va fi un spectacol admirabil. Așa a fost totdeauna și nu vedem pentru ce s'ar schimba acum. Cât privește de faptul că Rapid nu e în formă, nici o grije. Cu Venus, totdeauna feroviarii au jucat bine.

Mâine la Băneasa Trap

GABY M, RAMA II, ELLY ŞI DRAGA MEA SE INTALNESC IN PREMIUL GAETAN

Concurenți numeroși. Alergări de real interes

Reuniunea care se va desfășura mâine la Băneasa Trap se remarcă printr'un program de cea mai aleasă ținută.

In frunte se află premiul Găetan, rezervată iepelor de trei ani. Găsim în această cursă pe cele mai bune iepe de trei ani române. Adică Gaby M., Rama II, Draga Mea, Elly, Santuța și Grozava.

In restul curselor vor alerga trăpași de bună calitate. Marele număr al concurenților este desigur o garanție de reușită.

CONCURENȚII PROBABILI

Premiul ROȘIORI
Condiție (1/2) — 13.000 lei

Voevod	2080	Tassopol
Desis	2100	0
Zenit	2160	Fischer
Vața	2160	Drăgotescu
Dor de Ducă	2160	0
Sorana	2160	0
Extra	2160	Dobrescu
Măgura	2180	Ghinea
Natas	2200	Cerkasoff
Ghimp	2220	Slobozeneo
Poenița	2240	Szabo

Premiul RARAU
Condiție (1/1) — 13.000 lei

Epoca	1680	0
Izvor T.	1680	Borisiac
Bănuța	1680	0
Iarbă	1680	Iurca
Uraca	1680	0
Bistricioara	1680	Ghinea
Romănaș	1680	Weich
Speranța	1680	0
Uranus	1680	Fischer
Olga	1680	Crainic
Clifford Han.	1700	Cerkasoff
Sclia	1700	Slobozeneo
Cimbric	1720	0
Rozina	1720	V. A-sky
Jocker	1720	Szabo
Giovinezza II	1720	Podoleacov
Uria	1740	Zabelin
Nocica	1740	Pavlic

Premiul REȘIȚA
Record — 13.000 lei

Sultan II	1700	Gaidaev
Zalud	1700	Dobrescu
Livada	1720	D-ra Crist.
Voința	1720	0
Legionar	1720	Slobozeneo
Sultana	1720	Zabelin
Centaur	1740	Crainic
Sonya Worthy	1740	Corol
Peter Worthy	1740	0
Cocenaș	1740	Ghinea
Sorvaneț	1740	Borisiac
Geisha	1740	0
Pacahantos	1740	Vârlan
Poenița	1740	0
V. Tiganilor	1760	0
Cupidon	1760	Russ
Talaz	1760	D-rescu
Brebenea	1760	0
Bruma II	1760	Lucan
Busuioc	1760	0
Adda Worthy	1760	0
Catinca	1780	0
Ideal	1780	Pavlic

Premiul G. GAETAN
Grupă — 48.000 lei

Floare	1700	Drăgotescu
Grozava	1700	Crainic
Taina	1700	Fischer
Barza	1700	V. A-sky
Răsura	1700	0
Elly	1700	Pavlic
Santuța	1700	T. Marcu
Rama II	1700	Grünwald
Draga Mea	1700	Grăjdănescu
Gaby M.	1700	Gaidaev

Premiul SAMUM
Condiție — 18.000 lei

Coconaș	2180	0
Fama	2180	Crotenco
Katy Caid	2180	Corol
Busuioc	2180	Ghinea
Josedale Marg	2180	Grünwald
Szeged	2180	Tassopol
Kundry	2200	Ionescu B.
Nation	2200	Gaidaev
Pandur	2200	Fischer
Vivat	2200	Crainic
Pock	2220	0
Havana	2220	V. A-sky
Gruia	2280	0

Premiul RENI
Handicap — 13.000 lei

Arvuna	1700	Voronin
Cina	1700	Tassopol
Urganda	1720	Zabelin
Paj Axtell	1720	Corol
Elișor	1720	0
Ialpug	1740	Fischer
Bandit II	1740	Pavlic
Cilly Hanover	1740	0
Don	1740	V. A-sky
Cavaler	1760	N. Ionescu
Eol	1760	0
Helen Halpin	1760	Ghinea
Mohor	1780	Gaidaev
Diadia Lul	1780	Szabo
Primăvara	1780	0

Premiul ROSNOV
Performanță — 13.000 lei

Furor	2100	Popa
Elișor	2100	Gaidaev
Brenn	2120	V. A-sky
Cilly Hanover	2120	Pavlic
Diadia Lul	2140	0
Tais	2140	0
Primăvara	2160	Dobrescu
Sorana	2180	0
Călin	2180	Ghinea
Extra	2180	0
Răsura	2180	Gaidaev
Pinkerton	2200	Gavrilescu
Sultan II	2200	0
Taina	2200	0
Zgomot	2220	0
Dor de Ducă	2220	Slobozeneo
Durdulia	2220	Corol

Premiul ROGOJENI
Handicap — 13.000 lei

Elixir	1700	0
Domnitor	1720	Gram
Puica	1720	Pavlic
Fudul	1730	Slobozeneo
Dâmb	1720	V. A-sky
Crai	1720	Crainic
Peter Gordon	1740	Corol
Pinkerton	1760	Gavrilescu
Aventurier	1760	Popa
Florita	1760	0
Zalud	1760	Dobrescu
Voința	1780	?
Sonora	1780	Zabelin
Floare	1780	Drăgotescu
Peter Worthy	1780	C-dorescu
Legionar	1800	Slobozeneo
Lăcrămioara	1800	Crotenco
Betiv	1800	?
Geisha	1800	0
Vuet	1820	Tassopol
Poenița	1820	Szabo

Premiul RUHLEBEN
Handicap — 18.000 lei

Pleava	2100	Pavlic
Ciclop	2100	Slobozeneo
Leu	2100	Marcenco
Pacahantos	2100	Vârlan
Kamaa	2120	Grunwald
Coconaș	2120	Ghinea
Ducesa	2120	Tassopol
Busuioc	2120	0
Rosalinde	2140	0
Brebenea	2140	Gaidaev
Talaz	2140	D-trescu
Pai	2140	Păntecan
Luntraș	2140	0
Champion jr.	2140	N. Ionescu
Anny Worthy	2160	Corol
Blondella	2160	T. Marcu
Nation	2160	?
Jarvis	2160	0
Katy Caid	2160	0
Ninon	2160	?
Dorka	2160	0
Kanada	2180	Grăjdănescu
Pandur	2180	Fischer
Havana	2180	V. A-sky

Programul de trap din August

Continuăm publicarea programului de trap din luna August.

IV. **Pr. Rusovăț.** Handicap. 15.000 lei (10.000, 3000, 1200, 800). Distanță, 2100 m. Pentru cai **români** până la 10 ani, cu record 1.29—1,34, cari nu au câștigat o sumă de 80.000 lei de la 1 Septembrie 1938.

V. **Pr. Luschl.** Handicap. 13.000 lei. (12.000, 3700, 1500, 800). Distanță, 2200 m. Pentru cai cu record 1.29 și mai iute, care n'au câștigat o sumă de 120.000 lei dela 1 Septembrie 1938.

VI. **Pr. Râmnicul Vâlcea.** Cursă de condiție (cat. ½). 13.000 lei. (9000, 2300, 1000, 700). Distanță, 1700 m. Pentru cai **români** de 3 ani. Pentru fiecare 5000 lei câștigați în carieră, caii vor fi distanțati cu 20 metri.

VII. **Pr. Nippon.** Cursă de condiție (cat. 1/10). 18.000 lei. (12.000, 3700, 1500, 800). Distanță, 2100m. Pentru cai de 4 ani și mai sus. Pentru fiecare 15.000 lei câștigați în carieră caii vor fi distanțati cu 20 m.

VIII. **Pr. Nordwyk.** Cursă după performanță. 13.000 lei. (9000, 2300, 1000, 700). Distanță, 1700 m. Pentru cai **români** până la 6 ani, cu performanță 1.31 și mai incet. Start 1.36. Caii **români** primesc 10 m. avans.

IX. **Pr. Nicaragua.** Cursă după record. 18.000 lei. 12.000, 3.700, 1.500, 800). Distanță, 2100 m. Pentru cai cu record 1.25 și mai incet. Start 1.30.

Inscrieri Luni 31 Iulie; publicarea distanțelor Marți 1 August; retrageri Miercuri 2 August

DUMINECA 13 AUGUST

I. **Pr. Răureni.** Handicap. 13.000 lei. (9000, 2300, 1000, 700). Distanță, 2100 m. Pentru cai **români** până la 6 ani, cu record 1.26 și mai incet, care n'au câștigat o sumă de 40.000 lei dela 1 Septembrie 1938.

II. **Pr. Nevada.** Handicap. 13.000 lei. (9000, 2300, 1000, 700). Distanță, 2100 m. Pentru cai până la 8 ani, cu record 1.31—1.36, care n'au câștigat o sumă de 70.000 lei dela 1 Septembrie 1938.

III. **Pr. Rhodos.** Handicap. 15.000 lei. (10.000, 3000, 1200, 800). Distanță, 1700 m. Pentru cai până la 10 ani, cu record 1.26—1.31, care n'au câștigat o sumă de 100.000 lei dela 1 Septembrie 1938.

IV. **Pr. Rosiești.** Cursă de condiție. 13.000 lei. (9000, 2300, 1000, 700). Distanță, 2100 m. Pentru cai **români** până la 5 ani. Pentru fiecare 25.000 lei câștigați în carieră, caii vor fi distanțati cu 10 m. și pentru fiecare 9000 lei câștigați de la 1 Septembrie 1938 cu alți 10 m.

V. **Pr. Rubicon.** Cursă de condiție (cat. 1/1). 15.000 lei. (10.000, 3000, 1200, 800). Distanță, 2100 m. Pentru cai de 3 ani. Pentru fiecare 12.000 lei câștigați în carieră caii vor fi distanțati cu 20 m.

VI. **Pr. Topaz.** Cursă de condiție (cat. 1/1). 18.000 lei. (12.000, 3700, 1500, 800). Distanță, 1100 m. Pentru cai cu record 1.37 și mai iute, care n'au câștigat o sumă de 120.000 lei dela 1 Septembrie 1938.

VII. **Pr. Lou Dillon.** Cursă de condiție. 21.000 lei 14.000, 4000, 2000, 1000). Distanță, 2200 m. Pentru fiecare 300.000 lei câștigați în carieră caii vor fi distanțati cu 10 m. și pentru fiecare 30.000 lei câștigați dela 1 Septembrie 1938 cu alți 10 m.

VIII. **Pr. Târgoviște.** Cursă după performanță. 13.000 lei. (9000, 2300, 1000, 700). Distanță, 1700 m. Pentru cai **români** până la 5 ani, cu performanță 1.34 și mai incet. Start 1.39.

IX. **Pr. The Marchioness.** Cursă după record. 18.000 lei (12.000, 3700, 1500, 800). Distanță, 2100 m. Start 1.29.

Inscrieri Luni 7 August; publicarea distanțelor Marți 8 August; retrageri Miercuri 9 August

MARȚI 15 AUGUST

I. **Pr. Vlăstar.** Grupă 18.000 lei. (12.000, 3700, 1500, 800). Distanță, 1100 m. Pentru cai **români** de 2 ani, maiden

II. **Pr. Topolovăț.** Handicap. 13.000 lei. (9000, 2300, 1000, 700). Distanță, 2100 m. Pentru cai **români** până la 6 ani, cu record 1.37 și mai incet care n'au câștigat o sumă de 40.000 lei dela 1 Septembrie 1938.

III. **Pr. Fa.** Handicap. 18.000 lei. (12.000, 3700, 1500, 800). Distanță, 1700 m. Pentru cai cu record 1.29 și mai iute, care n'au câștigat o sumă de 120.000 lei dela 1 Septembrie 1938.

IV. Pr. VITO. Handicap. 21.000 lei) 14.000, 4000, 2000, 1000). Distanță, 2100 m. Pentru cai cu record 1.27 și mai iute.

(Va urme).

Duminică la Băneasa

SE VA DISPUTA OMNIUMUL DOI ANILOR

Cea mai importantă alergare a mânjilor din actualul sezon este desigur Omniumul Doi Anilor. Ea se va disputa Duminică. Vor alerga cei mai buni cai de doi ani în frunte cu excelenta L'Aouzelle.

Iată o primă listă a concurenților probabili:

Favorita II	52½	0
L'Aouzelle	55	Mullot
Găman	53½	x
Iortoman	53½	Ilinca
Crainic	53½	0
Nippes	56	Huțuleag
Carsix	56	?
Persanne	56	Cucu
Voicuța	55	0
S. O. S.	53½	Vincent

Ieri la Băneasa — Hipism — Alergări spectaculoase

Medardus a câștigat pr. Bucegi

Barius a dispus de Tour de Vis. Premiul Celine, o splendidă întrecere. Răsvrătit din nou învingător

Anticipările noastre referitoare la reuniunea de eri s'au adeverit în largă măsură. „Programul de excelentă factură a prilejuit alergări interesante, captivante și o seamă de rezultate importante. In ciuda căldurei care a bântuit cu furia specifică anotimpului în care ne aflăm, publicul a asistat în număr destul de mare. La aceasta a contribuit în egală măsură programul și atașamentul publicului față de alergări.

Opera de promovare a Jockey Clubului pentru curse a început să se vădească într'un ritm mereu mai accentuat.

Trecând de această parantează absolut necesară, vom face analizarea rezultatelor. Înainte de a purcede la aceasta însă, se impune o constatare. Varietatea rezultatelor.

Au câștigat eri trei favoriți, doi cai cu a doua șansă și doi outsideri.

MERITUOASA VICTORIE A LUI MEDARDUS

Proba mai răsăritâ a zilei a fost premiul Bucegi în care au fugit patru buni pur sângi. Adică Medardus, Bock, Dornic și Almaș. Rezultatul a constituit o surpriză și o revelație.

A câștigat Medardus dând 4½ kilograme lui Dornic. Pe teren s'a arătat superior de 5 kilograme armăsarului herghelei Scroviște. Cu alte cuvinte a marcat cea mai valoroasă comportare dintr'o carieră laborioasă care a decurs însă într'un mod curios.

Anul trecut roibul părea pierdut pentru curse. Era incapabil să câștige în companii modeste cu greutăți ușoare. Nu din cauza lipsei de calitate, ci datorită stărei precare a picioarelor. S'a însănătoșit însă în anul prezent și alergă cu mai mult succes decât în tinerețe.

Rezistența și calitatea se îmbină de minune la acest excelent alergător.

Un cuvânt de laudă merită desigur și Ujvari, destoinicul lui antrenor, care îl ține într'o formă maximă dela începutul anului.

BARIUS UN MANZ DE VIITOR

Premiul Jolyon a fost disputat de Barius, Tour de Vis și Voicuța, adică mânji cari știu să galopeze. Cursa a fost foarte reușită.

O jumătate de lungime și un cap i-a despărțit la sosire.

Barius s'a desprins pe ultima sută de metri. Desigur, comportarea lui Barius necesită un scurt popas. Ea vine după o victorie egal de concludentă. Ar fi de dedus deci

ILINCA
călărețul lui Barius

că este un cal foarte bine dotat din partea căruia se poate scompta o carieră frumoasă.

Tour de Vis are scuza întreruperei din lucru.

STAPAN ȘI VIGO IN PROGRES

Din rândurile trei anilor, doi s'a arătat în mare progres. Este vorba de Stăpân și Vigo.

Primul a câștigat la mare luptă premiul Celine, dispunând de Rubin și Caiafa. A devenit un cal util.

Vigo deasemeni a concurat nesperat de bine în premiul Balcic, întrecând pe specialistul parcursurilor scurte, Ciocârlan.

DUBLUL SUCCES AL LUI UJVARI

Este cazul să specificăm dublul succes al antrenorului Ujvari. In afară de Medordus, din acest antrenament a mai câștigat Răsvrătit, actualmente în plină formă. Pe distanțe scurte, Răsvrătit este un foarte bun alergător.

BALYHOO ȘI SZARCSA

Premiul Dolly a dat ocaziune iepei Balyhoo să-și găsească cursa. O cursă după care umbla de mult și pe care o merita.

Szarcsa a cauzat o veritabilă surpriză în premiul Auga dispunând de iutea Bold Topsy.

Atât Szarcsa cât și Bold Topsy sunt dotate cu multă viteză.

REUȘITA HANDICAPURILOR

Inainte de a încheia, se impune o constatare. Reușita handicapurilor. In special premiul Celine a fost splendid. La grilă toți concurenții erau cap la cap. La sosire primii trei sosiți au fost despărțiți prin cap și gât.

Felicităm pe d-nii Radu Ciplosky și D. Moroianu.

DESFAȘURAREA CURSELOR

Balyhoo a repurtat o categorică biruință în PREMIUL DOLLY. Ea s'a desprins în linia dreaptă și a dispus de Mița și Cocotte.

PREMIUL CELINE a fost aprig disputat. Nacelle D'Or a servit de leadere urmată de Stăpân și Puișor, Rubin, Aida și Caiafa.

La grilă, acești concurenți sunt cap la cap.

Primul cedează Puișor iar Aida este jenată.

Intre Rubin, Stăpân, Caiafa și Nacelle D'Or pe ultimele două sute de metri se angajează o luptă disperată. Stăpân întrece cu un cap pe Rubin care precede cu o jumătate de lungime pe Caiafa cu un gât.

Barius conduce în PREMIUL JOLYON cu un mic avans asupra lui Tour de Vis și iepei Voicuța. La balos Tour de Vis și Voicuța ajung la înălțimea leaderului. Solicitat energic de Ilinca, acesta câștigă în ultimele fulleuri.

R. VINCENT
călărețul iepei Balyhoo

PREMIUL STOLNICI a revenit lui Răsvrătit. Necaz a condus urmat de Răsvrătit. La intrarea în linia dreaptă Necaz lasă coarda liberă. Crișan îl strecoară pe Răsvrătit. Intervine Bock, fără succes însă. Se plasează al doilea înaintea lui Necaz.

Bold Topsy conduce cu un mare avantaj în PREMIUL AZUGA. Se părea că iapa din antrenamentul lui Wilson nu va mai fi prinsă. Pe ultima sută de metri, scurtează vizibil fuleul și este depășită de Szarcsa care o urma cu un gât. Favorita May Day s'a plasat a treia.

PREMIUL BUCEGI s'a petrecut între Medardus și Dornic. Almaș a asigurat o alură susținută cursei. In urma lui galopau Medardus, Dornic și Bock. Imediat după abordarea liniei drepte, înaintașul a cedat. Ceilalți trei luptă din greu.

Bock cedează la baloane. Medardus reușește pe ultima sută de metri să smulgă un scurt avantaj.

PREMIUL BALCIC l-a câștigat Vigo. Ca de obiceiu, Ciocârlan a condus. Vigo atacă puternic în linia dreaptă și după luptă îl învinge. Mazeppa l-a urmat.

Rezultatul technic

155. Premiul DOLLY — H'cap (Vânzare) — 1600 m. P. I.—20000 lei

1	BALYHOO	53	Vincent	17	19
2	Mița	56	Goszonyi	35	30
3	Cocotte	55	G. Enescu	37	30
4	Jaf	45	Oprescu	130	158
	Zori de Zi II	45	Guardian	498	203

Câștigat 3 — cap— 4 lungimi
Durata 1'40

Balyhoo scoasă în vânzare, a rămas propr. pentru 43.500 lei
BALYHOO (Nuntaș și Benedictine) aparține d-nei E. Stratilescu și e antrenată de I. Pinka
Cota: Tribună: 17; 11, 12; Peluză: 19; 14, 17:10 lei

156. Premiul CELINE — W.-h'cap — 2200 m. P. V. — 25000 lei

1	STAPAN	52½	Cucu	41	45
2	Rubin	63½	Ilinca	30	25
3	Caiafa	51½	Tasim	49	45
4	Nacelle d'Or	51½	Urdăreanu	72	90
	Aida	54½	Gill J.	43	59
	Puișor	53½	Mullot	98	89

Câștigat cap—gât—1 lungimi
Durata 2'26

In plus lei 2500 Hergh. Balc, cresc. arm. Stăpân
Tasim a fost amendat cu 500 lei pentrucă n'a ținut linia la sosire
STAPAN (Prince d'Orange II și Szerencze) aparține d-lui S. Schwartz și e antrenat de E. Gabor
Cota: Tribună: 41;20, 17; Peluză: 45; 21, 16:10 lei

157. Premiul JOLYON — 1000 m. L. D. — 30.000 lei

1	BARIUS	57	Ilinca	18	17
2	Tour de vis	55	Horvath	19	25
3	Voicuța	55½	Vincent	52	33

Câștigat ½—cap lun.
Durata 1'01

In plus lei 3000 Hergh. Scroviște, cresc. arm. Barius
BARIUS (Prince d'Orange II și Brazdă) aparține hergh. Scroviște și e antrenat de A. Romanes
Cota: Tribună: 18; Peluză: 17:10 lei

158. Premiul STOLNICI (apprentis) — 1600 m. P. V.—25000 lei

1	RAZVRATIT	52	Crișan	16	17
2	Roy	50	Tănase	55	57
3	Necaz	53½	Thiess	35	29
4	Marcella	52½	Durnea	87	79
	Onuța	50½	Pârvulescu	2115	824
	Harar	39½	Huțuleag I.	502	247
	Lăncier	49	Oprescu	367	437

Câștigat 1½ —3—3 lungimi
Durata 1'39

In plus lei 2500 d-lui căp. O. G-escu Saidic, cresc. arm. Răzvrătit
Marcella și Lăncier au pierdut plecarea
RAZVRATIT (Defensor și Rozina) aparține d-lui Căp. O. Georgescu Saidic și e antrenat de St. Ujvary
Cota: Tribună: 16; 12,17; Peluză: 19; 16. 21:10 lei

159. Premiul AZUGA — mixtă — 1000 m. L. D. — 25000 lei

1	SZARCSA	53	Durnea	165	154
2	Bold Topsy	57½	Gill J.	37	35
3	May Day	52½	Tănase	18	19
4	Baetel	48½	Florescu	89	38
	Beauty	50½	Thiess	666	417
	Paiața	55½	Gosztonyi	87	150
	Bauraj	51½	Oprescu	74	145

Câștigat gât—1½—2 lungimi
Durata 1'03

In plus lei 2500 d-lui I. Stubenberg, cresc. iepei Szarcsa
SZARCSA (Satrap și Conetable) aparține d-lui I. Stubenberg și e antrenat de W. Gill
Cota: Tribună: 165; 59, 36; Peluză: 154; 40, 23:10 lei

160. Premiul BUCEGI — 2400 m. P. V. — 35.000 lei

1	MEDARDUS	61½	Gill J.	97	57
2	Dornic	57	Ilinca	16	13
3	Bock	48½	Iozsa	18	17
4	Almaș	51½	Rosso	16	18

Câștigat ¾—1½—8 lungimi
Durata 2'36

In plus lei 3500 cresc. arm. Medardus
MEDARDUS (Ostgold și Mariposa) aparține d-lui căp. G. Maxim și e antrenat de St. Ujvari
Cota: Tribună: 97; 24, 19; Peluză: 57; 44, 13:10 lei

161. Premiul BALCIC — H'cap — 1400 m. P. I. — 30.000 lei

1	VIGO	50	Mullot	43	79
2	Ciocârlan	59	Ilinca	39	50
3	Mazeppa	56½	A. Enescu	53	45
4	Bravo mă	47½	Logofătu	74	79
	M. en avant	62	Vincent	113	80
	Ștefania	48½	Tănase	69	58
	Ostaș	62½	Gill J.	86	111
	Molda	43	Oprescu	102	241
	Floretta	41	Grecu	870	813
	Răzleț	47½	Tasim	134	78

Câștigat
1½—3—2 lungimi
Durata 1'27

VIGO (Blanc și Voila) aparține d-lui T. Butnariu și e antrenat de I. Niculescu
Cota: Tribună: 48; 16, 14, 24; Peluză: 79; 28, 23. 20:10 lei
Jocul austriac s'a închis la suma de 76.970 lei
EVENT: Stăpân—Răzvrătit 75; Szarcsa—Vigo 1704

INFORMAȚII

ERI LA BANEASA

● BALYHOO scoasă în vânzare după victoria din premiul Dolly a rămas proprietarului pentru 43.500 lei.

● MARCELA și LANCIER au pierdut plecarea în premiul Stolnici.

● DUPA disputarea premiului Celine, J. Gill a depus o reclamație împotriva lui Tasim, susținând că Aida a fost jenată în linia dreaptă de Caiafa. Tasim a fost amendat cu 500 lei

● IATA cotele plătite la event:

Stăpân-Răsvrătit 75.
Szarcsa-Vigo 1704.

● **JOCUL austriac a început eri cu 30.000 lei și a ajuns la 76.970 lei. Surpriza cauzată de Szarcsa a determinat închiderea lui.**

● LA SECRETARIATUL societății hipice române de trap se declară azi partanții pentru reuniunea de mâine. Deasemeni se fac inscrieri pentru reuniunea de Duminică.

Alergările de galop

BANEASA: ZIUA 24-a Duminică 2 Iulie

— PROGRAM DEFINITIV —

Premiul SILISTRA
1400 metri — 20.000 lei

Ștefania	51
Melitta	46½
Alice	48½
Marcella	59½
Caiafa	52
Golanca	49
Biribi	63
Balsors	52½
Naum	52½
Medardus	64
Sukoro	62½
Goblin	60
Talalka	49
Princier	55½

Pr. VETERANILOR — Handicap
1600 metri — 25.000 lei

Marcella	64½
Farmec	63
Don Alberto	57½
Cin'te ține	55
Ștefania	48
Puișor	47½
Silver Prinț	47½
Event	47
Răzleț	46½
Caiafa	46½
Băbuca	46
Naum	45

Premiul LOTOLA
1600 metri — 30.000 lei

Ticu	52½
Afurisit	54
Marcella	55½
Brânceni	64½
Farmec	56½
Bock	51½
Străjer	47½
Princier	52½
Orion	53½

Premiul ZAGREB
1800 metri 50.000 lei

Credo	64
Codru	61½
Medardus	56½
Biribi	55½
Necaz	55
Haziiu	53½
Li	53
Flor Fina	53
Frunză	52½
Pali	51
Măcieș	51
Goblin	50½
M. Manole	50½
Spătar	50½
Don Alberto	50
Roy	49
Șoim	48

OMNIUMUL DOI ANILOR
1000 metri (L.D.) — 100.000 lei

Favorita II	52½
L'Aouzelle	55
Găman	53½
Iortoman	53½
Crainic	53½
Nippes	56
Carsix	56
Persanne	56
Voicuța	55
S. O. S.	53½

Premiul CERCETAȘILOR
1000 metri — 35.000 lei

Estrella	53
Li mare	56
Rosalie	47½
Găman	59
Bauraj	54½
Bilitis	57½
Tuguila	56
Barcău	54½
Bucuria mea	50½

Premiul ROB. — Handicap
1300 metri — 30.000 lei

Sukoro	64
Jurata	59
Soim	59
Tuluța	57½
Tricolor	56
Monette III	54
Străjer	53
Mont Blanc	52½
Balsors	52½
Traviata	52
Geza	51
Bravo mă	49½
Talalka	49

Clasamentul proprietarilor

Herg Socroviște	1.550.345	D. Mironescu	56.300
S. Schwartz	1.286.730	Col. Polizu Micșunești	52.300
A. Hananel	497.055	Cantili și Rădulescu	52.555
I Vidrighin	493.650	I. Stubenberg	51.800
D-na Z Lungu	426600	Grajd. Zagreb	48900
Hergh. Cislău	305400	D-na N. Antonescu	47800
Col. M. Slomnescu	251.130	A. Niculescu	46800
G-ral V Dombrowsky	226.000	G-ral Filip Iacob	42.150
Al. Ghika	196800	D-na E. Ionescu	39.300
L. Grigorescu	181.000	R. Ganea	39.100
I Pinka	180.225	Ch. Nirescher	37 700
I Karmitz	176.500	D-na A. Văleanu	36200
T. Câmpeanu	167.500	Dr. A. Dumitraș	34800
Hergh. Brânceni	161300	Maior V. Moisescu	33700
R. Polizu Micșunești	147700	C. Patac	33600
Căp. G. Maxim	134.000	Lt.-Col. Tr. Romano	33400
Col G. Săvoiu	123.105	Maior C. Aslan	30000
Hergh. Cărăpciu	121100	Căp. O. Georgescu	28.000
Căp. Georgescu Saidac	118.885	D-na E. Stratilescu	27.800
Grajd. Lucia	82.450	D-na F. Boga	26300
M. Mihăescu	73.470	Căp. Botea și Șeicaru	26200
D-na O Georgescu	69300	D-na Col. Z. Caribol	25550
Em. Em. Săvoiu	69.200	A. Csillag	21200
D-na A. Gill	68 450	G-ral G. Moruzi	19600
Căp. Dăscălescu și Naescu	68100	Gr. Teodorescu	9.600
T. Butnaru	67.400	G. B. Goilav	7 420
I Grigorescu și Letea	66 100	I. Dulberger	5300
Căp. I. Costea	65.550	Grajd. Mircea	4700
B. Catargi	58600	Căp. C. Tătaru	1200
		Lt. R Cristescu	1200

Situația antrenorilor după reuniunea de ieri

A. Romanes	27	I. Niculescu	7
B Gabens	18	Cap. A. Guliano	6
E. Gabor	17	J. Beeson	5
J. Wilson	13	G. Garner	4
I. Pinka	12	B. Toth	3
I. Gheorghe	11	Gener. Filip Iacob	1
St. Ujvary	11	M. Delnbeck	1
Vl. Kristoff	10	Lt.-Col. Tr. Romano	1
E. Gill	8	Chr. Setescu	1
A. Mc Intyre	7		

Situația jockeilor

N. Ilinca	27	A. Enescu	2
A. Cucu	17	St. Iosza	2
R. Vincent	14	Durnea	2
R. Cristea	13	Gh. Horwath	1
M. Mullot	12	Krimmer	1
V. Crișan	11	Pop	1
J. Gill	10	Petruc	1
Tănase	9	Ionescu	1
V. Huțuleag	8	Frandes	1
Rosso	6	Csecs	1
Florescu	5	St. Simon	1
Oprescu	5	Grecu	1
Tasim	4	Gostony	1
O. Thies	3	Satmary	1
Urdăreanu	3	I. Huțuleag	1
Nicodim	3	B. Toth	1
Logofătu	3	G. Guardian	1
G. Enescu	3		

ATLETISM

Duminică o zi bogată pentru atletismul internaţional

La Torino, ITALIA-UNGARIA, iar la Muenchen, GERMANIA-FRANŢA

Sfârşitul lunii Iunie şi începutul lunii Iulie constitue pentru mişcarea atletică un început de intensă activitate.

Intr'adevăr, consultând programul internaţional constatăm că nu mai puţin de patru întâlniri inter-ţări urmează să se dispute Duminică.

OFENSIVA ATLETISMULUI GERMAN

La München contra Franţei, la Copenhaga împotriva Danemarcei şi la Esch având ca adversar pe Luxemburg, Germania urmează să lupte pe trei fronturi.

Nu este pentru prima dată când atletismul german încearcă acest tur de forţă. Ne aducem aminte că acum un an, când Cehoslovacia exista şi când relaţiile cu Polonia erau mai prietenești, atleţii germani luptau în aceiaş zi pe patru fronturi şi chiar cinci fronturi.

Spre a da o dovadă a forţei atletismului german vom prezenta în cifre isprăvile cele mai bune:

100 m.: Borchmyer 10 s. 5; al zecelea = 10.6.
200 m.: Scheuring 21 s.; al 10-lea = 21 s. 9.
400 m.: Harbig 47 s. 6; al 10-lea = 49 s. 2
800 m.: Harbig 1 m. 50 s. 5; al 10-lea = 1 m. 54 s.
1500 m.: Iacob 3 m. 5304; al 14-lea = 3.59.4
5000 m.: Syring 14.55.2; al 10-lea = 15 m. 10 s. 8.
10 km.: Adams 31 m. 22.4; al 10-lea 32 m. 43 s.
110 m. garduri: Humpmann 14 s. 9; al 10-lea 15 s. 4.
400 m. garduri: Holling 54 s. 1; al 10-lea 55 s. 7.
Înălţime: Weinkotz 1 m. 96; al 6-lea 1 m. 87.
Lungime: Long 7 m. 32; al 10-lea 7 m. 09.
Prăjină: Hannzwickl 4 m.; al 10-lea 3 m. 82.
Triplu salt: Ziebe 15 m. 05; al zecelea 14 m. 30.
Disc: Lampert 49 m. 31; al zecelea 46 m. 02.
Greutate: Trippe 16 m. 16; al 8-lea 14 m. 60.
Suliţă: Busse 70 m. 15; al 10-lea 62 m. 10.
Ciocan: Lutes 59 m. 07; al 10-lea 50 74.

Cu asemenea performanţe este greu de crezut că Germania va putea pierde cele trei partide pe care le susţine Duminică contra Franţei.

Germania aliniază cea mai bună formaţie.

In această situaţie, singura grijă a Franţei va fi să scoată un rezultat mai puţin dezastruos decât cel de anul trecut — şi are toate şansele.

La Kopenhaga, Germania va alinia o formaţie compusă în majoritate din atleţi din Hamburg şi Kiel.

Germania va triumfa desigur, dar interesante vor fi rezultatele danezilor în plin progres Insfârşit, la Esch, cei din Luxemburg vor fi o pradă uşoară pentru a treia formaţie a Germaniei.

ITALIA, IN PLIN PROGRES, VA DISPUNE RELATIV UŞOR DE UNGARIA

La Torino pe stadionul Mussolini, Italia va lupta contra Ungariei.

Acum câţiva ani, acest match ar fi însemnat o victorie a Ungariei; astăzi situaţia s'a schimbat şi, în plin progres, atleţii italieni nu pot pierde întâlnirea dela Torino.

Pentru edificarea amatorilor publicăm cele mai bune performanţe ungare şi câteva din isprăvile atleţilor italieni:

100 m: Nagy (U.) 10 s. 7.; Daelli (It.) 10 s. 7.
200 m.: Nagy (U.) 22 s. 3.; Marianni (It.) 21 s. 4.
400 m.: Gorgoy (U.) 49 s. 6. Lanzi (It.) 47 s. 8.
800 m.: Harsanny (U.) 1 m. 54 s. 8.; Lanzi (It.) 1 m. 49 s. 5.
1500 m.: Szabo (U.) 3 m. 57 s. 6; Scopel (It.) 3 m. 59 s. 8.
5000 m.: Csaplar (U.) 14 m. 45 s.; Beviaqua (It.) 15 m 02.
Lungime: Gyuricza (U.) 7 m. 32; Maffei (It.) 7 m. 57.
Înălţime: Cserna (U.) 1 m. 85; Campagner (It.) 1 m. 93.
Prăjină: Szufka (U.) 4 m. 05; Romeo (It.) 4 m. 07.
110 m. garduri: Szabo (U.) 15 s. 9; Caldana (It.) 15 s. 5.
400 m. garduri: Raedelli (It.) 55 s. 7; Polgar (U.) 56 s.
Disc: Oberveger (It.) 48 m. 94; Kulitzy (U.) 49 m. 40.
Greutate: Darany (U.) 15. 05; Profeti (It.) 14 m. 47.
Suliţă: Varsegy (U.) 69 m. 05; Testa (It.) 62 m. 04.

Cele mai bune performanţe din lume după tabela finlandeză

Găsim interesant să înfăţişăm cititorilor recordurile mondiale în lumina tabelei finlandeze.

Suliţă: Nikkanen 78 m. 76 = 1211 puncte.
Greutate: Torrance, 14 m. 70 = 1203 puncte.
110 m. garduri: Towus, 13 s. 7 = 1187 puncte.
Prăjină: Sefton-Neadous, 4 m 54 = 1169 puncte.
Înălţime: Walker, 2 m. 09 = 1167 puncte.
200 m.: Ocens, 20 s. 3 = 1153 puncte.
Disc: Schroeder, 53 m. 10 = 1147 puncte.
Ciocan: Lutz, 59 m. 06 = 1140 puncte.
400 m.: Williams, 46 s. 1 = 1139 puncte.
5.000 m.: Maki, 14 m. 8 s. 8 = 1139 puncte
400 m. g.: Hardin, 50 s. 6 = 1134 puncte.
Lungime: Owens, 8 m. 13 = 1131 puncte.
100 m.: Owens, 10 s. 2 = 1109 puncte.
800 m.: Wooderson, 1 m. 48,7 = 1099 puncte.
3.000 m.: Hokert, 8 m. 14,8 = 1099 puncte.
Triplu salt: Tajima, 16 m. = 1089 puncte.
1.500 m.: Lovelock, 3 m. 47,8 = 1088 puncte.
10 km.: Maki, 30 m. 02,2 = 1076 puncte.

Rezultate interesante în campionatele regionale ale Statelor Unite

New-York, 28. — *In cadrul campionatelor regionale ale Statelor Unite s'au obţinut următoarele rezultate mai de seamă: 9 s. 8 şi 21 s. 4 Thomson la 100 yardzi şi 220 yardzi; 4 m. 13 s. 7 pe milă de către San Romain — performanţe obţinute la New-York.*

La New Orleans negrul american Peacock şi-a făcut reapariţia.

Câştigând 100 yardzi în 9 s. 7, Borican a cucerit 140 yardzi garduri în 54 s. 2.

Campionatele de atletism ale organizaţiei „Muncă şi voie bună" au fost amânate pentru la toamnă

Sâmbătă şi Duminică urmau să se desfăşoare pe stadionul A. N. E. F. campionatele muncitoreşti de atletism.

Din motive pe care nu le cunoaştem, manifestarea aceasta a fost amânată pentru luna Octombrie.

DUMINICA ORGANIZEAZA LIGA DE ATLETISM

După câte suntem informaţi, profitând că stadionul este liber, Liga de atletism va organiza un concurs atletic.

In şedinţa de astăseară se va lua hotărire definitivă.

Prima cursă de mare fond a anului

Duminică dimineaţa Liga de atletism Muntenia intenţionează organizarea unei curse de mare fond care se va desfăşura pe şoseaua Jianu.

Alergarea se va desfăşura pe o distanţă de 20 km. şi va întruni la start pe cei mai buni fondişti din Capitală.

Concursul de atletism feminin

Astăzi urma să se ţină în Capitală pe stadionul A.N.E.F. concursul de atletism deschis tuturor grupărilor femenine de volley. Disputarea lui a fost amânată pentru mâine când concursul se va ţine în orice caz, cu probele anunţate de noi.

Campionatele Parisului

Campionatele Parisului de ştafetă au dat următoarele rezultate:

4×100 m: P. U. C. 43 s. 4.
4×200 m: St. Francais 1 m. 29 s. 6.
4×400 m: P. U. C. 3 m. 18 s. 8.
4×800 m: P. U. C. 7 m. 46 s. 4.
4×1500 m: P. U. C. 16 m. 50 s. 6.

In cadrul aceluiaş concurs Loulas a câştigat 10 km., în 32 m. 24 s. 6.

Un record francez feminin ameliorat

In cursul campionatelor feminine, d-ra Boitel a stabilit un nou record feminin pe 80 m. garduri alergând în 12 s. 4.

Recordurile naţionale feminine

Atletismul feminin fiind la ordinea zilei găsim interesant să publicăm recordurile feminine spre a-şi putea da seama atletele noastre cât mai au de muncit spre a realiza performanţele predecesoarelor:

100 m. plat 12.8 Ang, Petrovici SSUEF Buc. 6.6.932.
200 m. plat 27.9 Ang. Petrovici SSUEF Sibiu 6.8.931.
800 m. plat 2.53.9 M. Dohinten K.T.V. Sibiu 23.8.931.
4×100 54.2 K.T.V. — Braşov — 53.2 Echipa Naţională Budapesta 9.8.933.
80 m. garduri 13.3 I. Hansleitner K.T.V. Sibiu 16.8.931.
Înălţime 1.43.50 I. Hansleitner K.T.V. Sibiu 16.8.931.
Lungime 525 A. Petrovici SSUEF Budapesta 9.8.933.
Lungime 525 A. Petrovici Drag. V. Braşov 9.7.937.
Disc 32.94 E. Eugster Drag. Vod. Braşov 9.7.936.
Suliţă 36.84 S. Boch H.T.V. Buc. 17.7.934.

Un nou record luxemburghez la disc

Luxemburg, 28. — Wagner a stabilit un nou record la disc aruncând 47 m. 01.

(Vechiul record 45 m. 30).

Comunicat

Demonstraţiunile sportive cari urmau să aibă loc în zilele de 1, 2 Iulie (Atletism) şi 9 Iulie (natatie şi canotaj), în cadrul expoziţiei „Muncă şi voe bună" s'au amânat pentru luna Septembrie.

Celelalte probe (box, lupte greco-romane, luptă românească, la curea şi gimnastică germană) rămân programate în zilele de 15 şi 16 Iulie a. c.

VOLLEY BASKET BALL

Telefon Club, învingător în partidele de ieri

Activitatea oficială a continuat eri prin câteva matchuri. Deşi erau numai patru, nu s'au putut disputa toate deoarece la una din partide nu s'a prezentat arbitrul, iar un match a trebuit să fie amânat deoarece terenul A. O. S. era impracticabil.

Cele două jocuri cari s'au disputat, au adus însă victoria Telefon Clubului atât la volley-ball cât şi la basketball.

La volley-ball, Aurora nu s'a prezentat, campionii naţionali neputând să-şi arate astfel forţa.

La basket, Telefon Club a surclasat net A.C.T.-ul care n'a putut rezista decât primele 20 minute cedând categoric în cea de a doua repriză.

Dealtfel scorul de 64-22 (18-10) oglindeşte cât se poate de fidel cum s'au desfăşurat ostilităţile.

Iată rezultatele tehnice:

VOLLEY, CATEGORIA I-a

Telefon Club-Aurora 15-0 15-0 (forfait).

BASKET, CATEGORIA I-a

Telefon Club-A. C. T. 64-22 (18-10).

REZERVE

Telefon Club-A. C. T. forfait arbitrul.

CATEGORIA II-a

Macaby-Radu Vodă, teren impracticabil.

REGIUNEA BUCEGI ţine astăseară şedinţă

Regiunea Bucegi aduce la cunoştinţa tuturor persoanelor cari posedă chitanţe provizorii semnate de către d. Argeşiu, că sunt obligate ca în şedinţa comisiunii de judecată de astăseară să le aducă pentru a putea fi preschimbate în chitanţe oficiale eliberate de casierul regiunii.

Tot astă seară se vor judeca şi absolut toate protestele existente pe rol.

Tariful de publicitate al ziarului UNIVERSUL

(CATEGORIA IV) LINIA CORP

Dela 10-1000 linii	Lei	1
Dela 1000 linii în sus	„	7,50
Anunţurile colectorilor de loterii	„	10
Bilanţuri, convocări, notificări etc.	„	30
Ştiri artistice, judiciare, şcolare	„	15
Informaţiuni comerciale minimum 5 linii	„	17,50
Informaţiuni financiare minimum 5 linii	„	17,50
Informaţiuni colectori de loterii	„	20

Pagina Boxului

Mâine seară pe arena „Venus"

Să fie Cattaneo şi Rinaldo Pariss,

un al doilea Achille Wimme și Andersson pentru Lucian și Spakow?

Semi-finala campionatului național semi-mijlociu: Stoian-Adania. - Elevii contra profesorilor

O singură zi ne mai desparte de cea de a doua mare reuniune internațională a anului, care se desfășoară Sâmbătă seara pe arena „Venus".

Oaspeții, cari în momentul de față au și sosit în Capitală, italienii Gino Cattaneo și Rinaldo Paris, vor fi opuși lui Lucian Popescu și Moți Spakow.

Celelalte matchuri ale programului vor pune față în față pe Vasile Stoian lui Benjamin Adania, luptă care va avea darul să ne arate cine va fi challengerul lui Const. Cionoiu.

Cele două matchuri mixte, o inovație fericită admisă chiar de regulamentele internaționale, vor ocaziona lupte frumoase, ambiția amatorilor noștri fiind astfel stimulată. După Ion Popa, Marin Gaşpar şi Gino Del Fabro vor încerca tot ce este posibil pentru a ne arăta că succesul lui Ion Popa nu poate rămâne izolat.

Disputele dintre „elevi și profesori" nu vor fi lipsite de interes.

ELEVII CONTRA PROFESORILOR

Exceptând matchurile de amatori, programul reuniunei cuprinde cinci întâlniri deosebit de interesante.

Primul match va opune pe *Marin Gaşpar* profesionistului *Const. Dumitrescu.* Adversarii sunt deopotrivă de dornici de a învinge și nu au o calitate comună: combativitatea.

Const. Dumitrescu, după victoria strălucită obținută asupra lui Dumitru Iordănescu, dorește să boxeze pentru titlul național, cu Gheorghe Popescu. Or pentru a se perfecta această întâlnire pe care o dorește cu atâta intensitate, Dumitrescu are datoria de a obține o victorie cât mai concludentă mâine seară.

Cât privește pe Marin Gaşpar, acesta la rândul său speră să dovedească că este cel puțin tot atât de bun ca și Ion Popa, campionul categoriei.

VA RAMANE GINO DEL FABRO NEINVINS?

Cel de al doilea match mixt va pune față în față pe GINO DEL FABRO și MIRCEA POPESCU. Deși ultimul reintră, după o lungă absență, nu credem că acest lucru să-l împiedice să câștige mâine seară, mai ales că antrenamentul pentru menținerea unei condiții fizice, nu l-a încetat niciodată.

Se știe că Gino Del Fabro are de partea sa tinerețea, forța cu care lovește și aureola de a nu fi fost învins până în prezent, calități care la un loc fac din el un adversar demn de un profesionist.

Grija italianului de a nu se lăsmînti este o chezășie că lupta nu va fi ușoară pentru Mircea Popescu. Interesul pe care îl suscită această întâlnire este că pe ringurile noastre apare pentru prima oară un intelectual titrat, posesorul unei licențe în drept.

Boxul este un sport, care pentru a te distinge, cere să te consacri în întregime lui. Mircea Popescu a știut să găsească hrană și pentru minte și pentru trup, în același timp.

STOIAN SAU ADANIA?

In 8 reprize a trei minute, *Vasile Stoian,* fostul campion național de categoria semi-mijlocie, se întâlnește cu *Benjamin Adania,* recentul învingător al lui Mielu Doculescu. Adversarii se întâlnesc pentru a doua oară în carieră, primul match terminându-se cu victoria lui Vasile Stoian. De data aceasta. învingătorul va fi opus lui Const. Cionoiu, care își va pune titlul în joc.

In timp ce Vasile Stoian posedă mai multă technică și rutină, Adania este superior prin mai multă combativitate. Fostul campion național va căuta să arate că a rămas același boxeur meritos din trecut.

VA REUȘI RINALDO PARIS, ISPRAVA LUI PETER HANA, ANDERSSON SAU HOWER?

Primul match internațional va fi furnizat de către Moți Spakow și Rinaldo Pariss. Italianul conștient de valoarea adversarului său, — cel mai puternic boxeur pe care l-a întâlnit până în prezent — va căuta să cucerească o victorie răsunătoare.

Rinaldo Pariss își dă seama că o victorie asupra lui Moți Spakow i-ar aduce numeroase angajamente, ceeace pentru el este hotăritor.

Din această întâlnire el are de câștigat mai mult decât din oricare alta. Și deaceea va lupta cu toată energia de care dispune.

CATTANEO, SA FIE UN AL DOILEA ACHILLE WIMME PENTRU LUCIAN?

Vedeta reuniunii se va disputa între Lucian Popescu, campionul Europei de categoria până și Gino Cattaneo, campionul Italiei de categoria „cocoș", boxeurul în care compatrioții săi văd un al doilea Domenico Bernasconi.

Italianul, pentru a doua oară în București, speră că, de data aceasta, va pleca victorios. Nu trebuie să uităm că în Capitală, Lucian Popescu nu a fost învins decât o singură dată de un pugilist străin : belgianul Achille Wimme.

In țară, Lucian Popescu din 19 matchuri internaționale a câștigat 15 și a terminat trei la egalitate, cu Edwards.

Schiller și Dell'Orto, *pierzând doar un singur match cu Wimme.*

Din punct de vedere al technicei și al rutinei, campionul nostru este superior lui Cattaneo. In schimb, italianul pare mai rezistent și totdeodată mai combativ.

Din această luptă Cattaneo are mai mult de câștigat decât Lucian Popescu, întrucât o victorie a lui Cattaneo împotriva campionului european are o valoare îndoită decât aceia pe care ar obține-o Lucian asupra italianului.

Cei mai tineri și cei mai bătrâni campioni europeni și mondiali

Este curios lucru că față de campionii europeni, campionii lumii sunt mai tineri. Intr'adevăr, începând cu Archibald și sfârșind cu Joe Louis, campionii au vârste variind între 24 și 26 ani. Iată de altfel și o statistică interesantă relevatoare.

1. 23 ani: Marcel Cerdan (Franța)
2. 24 ani: Urbinatti (Italia) Archibald (U. S. A.)
3. 25 ani: Joe Louis
4. 26 ani: Armstrong, Escobar
5. 27 ani: Spoldi, Lucian Popescu
6. 32 ani: Tenet, Heuser.

Ca să complectăm lista ar trebui să trecem fie pe Toma Aurel sau pe Weiss, unul cu 28 ani, iar celălalt cu 26 ani.

Break, stop, out...

● *A fost perfectată revanșa matchului* Eric Boon — Dave Crowley, *în urma căruia, Boon— învingător — a câștigat campionatul britanic la „ușoară".*

● *Cesare de Santis, managerul italianului* Kid Frattini, *a propus lui* Wouters, *ca înainte de a boxa cu* Cerdan, *pe care ține neapărat să-l întâlnească, să lupte cu pensionarul său care are două decizii asupra belgianului.*

● *Pierre Louis, de două ori învingător al lui* Ernest Weiss, *nemulțumit că n'a fost desemnat competitor la titlul european la „cocoș", împreună cu* Toma, *va provoca pe învingător.*

● *Mâine, se dispută la Perugia, campionatul Italiei la categoria ușoară între Vittorio Tamagrini, fost campion european și învingătorului Nelu Oprescu și Kid Palermo. Matchul are caracterul unei revanșe, Palermo câștigând prima întâlnire. De Laurentis boxează cu Perticaroli iar Buzzi cu Di Mauro.*

● *La Ancona, are loc mâine seară matchul de box între Anacleto Locatelli, învingătorul lui Gh. Covaci, și Pittori.*

In aceeași seară, Mario Facchin, învingătoru lui Cost. David, înfruntă pe Clavari.

Ieri a fost inaugurată sala grupării „Luceafărul"

Eri dimineață, în prezența unui public select și numeros, s'a făcut inaugurarea sălii de box a grupării „Luceafărul".

Oficiali ai F. R. Box-ului, boxeurii, gazetarii și admiratorii sportului cu mânuși au fost foarte bine reprezentați, ținând să încurajeze prin prezența lor pe cei care au pus bazele acestei noui organizații pugilistice.

Președintele grupării este d. Gheorghe Stănescu *iar vicepreședinte d.* Jean Stelniceanu, *cunoscutul protector al pugiliștilor români din capitala Franței.*

Conducerea tehnică a sălii de box a fost încredințată lui Sandu Ion.

JOE LOUIS a dovedit că rămâne același mare campion

(Continuare din pagina I-a)

pe Galento în frânghie. Galento cu fața plină de răni, care groggy și arbitrul Arthur Donovan oprește lupta, declarând pe Louis învingător. Ultima repriză durase 2 minute și 29 secunde.

PROTESTE VEHEMENTE. DAR GALENTO ERA „MAT"

Numeroși spectatori au protestat împotriva hotăririi arbitrului, când acesta a oprit lupta. Totuși în momentul când Donovan a trimis pe Galento în colțul său, challengerul avea ochii sticloși și înaintând dealungul frânghiilor a căzut în genunchi, cu desăvârșire istovit.

După părerea unanimă, Joe Louis rămâne cel mai minunat boxeur din generația actuală. El a dovedit puterea loviturilor sale, care au contrabalansat curajul supraomenesc al lui Galento.

Totuși, acesta nu a fost departe de a crea cea mai mare surpriză din istoria pugilismului, căci Louis nu era departe de a-și pierde titlul.

După luptă, Joe Louis a adus omagii curajului adversarului său, declarând că Galento a fost unul dintre cei mai duri adversari întâlniți până acum.

Galento a declarat că vrea să-și ia revanșa.

Predecesorii lui LUCIAN POPESCU

De la DE PONTHIEU la LUCIAN POPESCU

Istoricul campionatelor europene de categorie până nu este prea cunoscut; de altfel, aproape ca toate campionatele europene.

Primul campion al Europei ante belice a fost francezul De Ponthieu, care a câștigat acest titlu în anul 1911, la 19 ani. Dar spre nenorocirea lui, prins în vâltoarea războiului mondial își pierde o mână pe altarul patriei.

D. Ponthieu nu descurajează și astăzi este un manager cu o reputație bine stabilită, având sub supravegherea sa pugiliști renumiți. Milou Pladner a fost unul dintre pensionarii săi. După cataclismul mondial, titlul continental este cucerit de belgianul Arthur Wyns, care la rândul său la 7 Iulie 1922, boxând la Paris cu Eugène Criqui, își pierde trofeul, cedând prin k. o. în repriza 12-a. Criqui avea pe atunci 29 ani. După doi ani Criqui pierde titlul fără să și-l apere în favoarea compatriotului său Edouard Mascart, care este recunoscut campion european de către forurile conducătoare din acea epocă. Mascart poreclit de către compatrioții săi „Meteoritul" la primul asalt, este deposedat de trofeu de către Charles Ledoux, care la 32 ani, dovedise că este încă în vigoare, câștigând matchul la puncte.

Dintre toți deținătorii titlurilor ai categoriei până, Ledoux rămâne cel mai bătrân campion.

In anul 1927, spaniolul Antonio Ruiz își asigură supremația.

Peste un an în fruntea piramidei se găsește italianul Luigi Quadrini. Astăzi lui Otello Abruciatti îi revine meritul să readucă în patrimoniul Italiei, titlul pierdut de către Quadrini, deoarece italianul a fost desemnat challengerul lui Phil Dolhem și conform regulamentelor în vigoare își păstrează această calitate și față de Lucian Popescu.

In cursul anului 1929, Knud Larsen este cel care își înscrie numele pe lista glorioasă a campionilor europeni. Larsen este singurul pugilist danez, care a reușit să aducă țării sale un titlu atât de invidiat. Astăzi ușorul Karl Andersen intenționează să repete isprava lui Larsen.

APARE GIRONES

La Barcelona în ziua de 1 Decembrie 1929 Larsen cedează titlul în mâna lui José Girones, după ce timp de 15 reprize opusese o rezistență sălbatecă. Noul campion în vârstă pe atunci de 25 ani și-a menținut vreme de aproape 6 ani titlul, în ciuda deselor asalturi pe care le înfruntase. In anul 1934 la Barcelona își apără cu succes trofeul învingând prin k. o. în repriza 7-a pe Lucian Popescu, care după cinci ani avea să cucerească centura de campion european, pe care nu o putuse smulge spaniolului. Girones a fost una din cele mai proeminente figuri ai boxului continental, boxeurul care a încheiat cariera sa cu 93 victorii, 2 matchuri nule și 7 înfrângeri, după 13 ani de lupte. In categoria sa, cât și în celelalte categorii, rămâne cel mai strălucit campion european.

Este curios lucru, cum acest prodigios boxeur, nu a reușit să-și încununeze cariera sa, cu o victorie pe care o dorise cu multă ardoare, în campionatul lumii. Din contră, ajuns să-și vadă visul împlinit, suferă un eșec senzațional, neputând ține piept americanului Freddie Miller, care îl scoate din luptă chiar din prima repriză, deși până atunci Girones nu cunoscuse înfrângerea prin scoatere din luptă. Deprimat, spaniolul nu-și mai reia activitatea și astăzi în urma războiului civil, nu se mai știe nici măcar, dacă ma trăește.

CAMPIONUL LUMII ȘI AL EUROPEI

In urma abandonului lui Girones, în competiția deschisă sunt puși față în față, Maurice Holtzer și italianul Tamagnini.

Matchul s'a disputat la Paris în 1935 și a revenit lui Holtzer, care a dobândit victoria la puncte. Francezul avea pe atunci 29 ani, față de cei 24 ani ai lui Tamagnini.

Peste 2 ani, la 5 Octombrie 1937 la Alger, bătând la puncte pe Phil Dolhem, câștigă campionatul lumii al categoriei după L. B. U.

Holtzer este singurul campion european care a cucerit și titlul lumii. Este drept însă că peste un an, congresul dela Roma distinge pleiada de campioni mondiali proclamați fără rost, revenindu-se după o epocă destul de lungă la campionatul unic. Holtzer este recunoscut challengerul lui Armstrong, dar francezul nu mai are posibilitatea să boxeze cu acesta. Rănindu-se la mâini, Holtzer lasă să se deschidă o nouă competiție.

DOLHEM ȘI CELE 273 ZILE

Au fost admiși competitori, Phil Dolhem și elvețianul Maurice Dubois, care își dispută șansele în ziua de 6 Septembrie 1938, la Liége, orașul natal al belgianului. Dubois cedând prin k. o. în repriza 11-a. Supremația lui Dolhem durează doar 273 de zile, căci în memorabila seară de 3 Iunie 1939, belgianul își pierde titlul în Capitala noastră.

DAR LUCIAN POPESCU?

Lucian Popescu, noul campion european, va putea păstra titlul o durată mai lungă? Răspunsul este greu de dat; viitorul ni-l va spune cu precizie.

SPORTURI MECANICE

După ce va disputa competiţiunea de rezistenţă pentru „Cupa Carpaţilor", Petre Cristea se va odihni în vederea viitoarei campanii internaţionale

Prima ţintă a alergătorului român este campionatul de coastă al Germaniei

Pentru Petre Cristea, unul dintre cei mai buni — dacă nu cel mai bun — produs al automobilismului românesc, campania de lucru este departe de a-i da răgaz de odihnă.

Plecat de mai bine de o lună pe meleaguri străine şi revenit în ţară spre a nu lipsi dela startul „Marelui Premiu al Bucureştilor", acest reprezentant de elită al automobilismului românesc nu vrea să rămână, un singur moment, în anonimat.

S'a înscris telegrafic în competiţiunea de rezistenţă pentru „Cupa Carpaţilor" şi se pare că acest lucru nu ascunde îndeajuns, veleităţile campionului român: Petre Cristea va reapare pe teren, mult mai bine pregătit decât s'ar putea crede.

Fabrica germană din Muenchen, de cari sunt legate interesele compatriotului nostru, a ţinut să păstreze un secret pe care noi l-am descoperit printr'o simplă întâmplare.

Petre Cristea va conduce în alergarea ce se va desfăşura Duminică, cu prologul respectiv de Sâmbătă, o maşină de capacitate cilindrică pe care uzina o studiază de mai mulţi ani.

Mai precis, cel mai de seamă alergător român a fost desemnat să încerce un BMW de 3 litri 500, pe care fabrica vrea să-l pună în practică de mai mult timp.

Dat fiindcă întrecerea de Duminică se adresează cu deosebire rezistenţei maşinilor, fabrica respectivă ţine să facă o experienţă şi pentru acest lucru a ales pe reprezentantul nostru.

Petre Cristea îşi pune toată nădejdea în competiţiunea de Duminică şi se gândeşte că, înainte de apleca din nou spre meleaguri străine, trebue să satisfacă exigenţele compatrioţilor lui, printr'o nouă performanţă de răsunet.

Patru motocicliști şi-au prezentat adeziunile pentru cursa de viteză pe kilometrul cu plecare din mers

Aseară, Federaţia Română de Motociclism ne-a înştiinţat că, pentru alergarea de viteză pe kilometrul cu plecare din mers care se va disputa Duminică pe porţiunea de şosea dintre Ploeşti şi Câmpina şi-au prezentat adeziunile următorii patru alergători:

A. J. Mareş, Harley Davidson.
Ion Năstase, NSU.
Bucur Gâlcă, NSU.
Ion Craioveanu, NSU.

CICLISM

Programul „F. R. S. C."-ului

Am anunţat din timp, că deşi încep căldurile, „F. R. S. C." îşi continuă activitatea în colaborare cu celelalte cluburi, prin organizări de curse săptămânale. Competiţiunile se anunţă foarte reuşite şi deaceia considerăm necesar să redăm programul de regisări pe anul în curs:

2 Iulie, Bucureşti. Reuniune pe velodrom, org. de Velo-Club Român.

2 Iulie, Brăila. Reuniune pe velodrom, org. de C. C. Brăila.

9 Iulie, Giurgiu. Giurgiu-Ghimpaţi-Giurgiu, org. de Dunărea.

14 — 20 Iulie. Balcaniada ciclistă, org. de Uniunea Ciclistă Bulgară.

16 Iulie, Bucureşti. Handicapul *Munţilor*, org. de F.R.S.C.

16 Iulie, Brăila. Reuniune pe velodrom, org. de C. C. Brăila.

20 Iulie, P. Neamţ. Traversarea Carpaţilor. Gheorghieni-Topliţa-Borsec-Piatra, de 2 ori, org. de Ceahlăul.

23 Iulie, Bucureşti. Reuniune pe velodrom, org. de Viforul Dacia.

23 Iulie, Brăila. Reuniune pe velodrom, org. de C. C. Brăila.

23 Iulie, Giurgiu. Giurgiu-Bucureşti-retur, org. de Dunărea.

30 Iulie, Bucureşti. *Campionatul României de viteză*. org. de F.R.S.C.

30 Iulie, Timişoara. Cursă polisportivă, org. de Electrica-Timişoara.

6 August, Bucureşti. *Campionatul României de demi fond*, pistă, org. de F.R.S.C.

6 August, Brăila. Brăila-Cioaca-retur, org. de C. C. Brăila.

6 August, Giurgiu. Giurgiu-Drăgăneşti-retur, org. de Dunărea.

13 August, Bucureşti. *Reuniune Internaţională*, org. de F.R.S.C.

13 August, Arad. Cursă pe şosea, org. de A.M.E.F.A.

20 August, Bucureşti, *Campionatul României de fond*, org. de F.R.S.C.

20 August. Brăila. Reuniune pe velodrom, org. de C. C. Brăila.

20 August, Timişoara. Ciclo turism, org. de Electrica-Timişoara.

27 August, Bucureşti. Reuniune pe velodrom, org. de Viforul Dacia.

27 August, Brăila Bucureşti-Buzău-Brăila, org. de C. C. Brăila.

27 August, Giurgiu. Giurgiu-Videle-Giurgiu, org. de Dunărea.

30 August — 17 Septem. Turul României.

3 Septembrie, Bucureşti. Reuniune pe velodrom, org. de A.S. P.I.M.

3 Septembrie, Timişoara. Curse locale, org. de Electrica-Timişoara.

10 Septembrie, Brăila. Reuniune pe velodrom, org. de C. C. Brăila.

10 Septembrie, Giurgiu. Giurgiu-Petroşani-Vlaşca, org. de Dunărea.

17 Septembr., Timişoara. Curse locale, org. de Electrica-Timişoara.

24 Septembrie, Bucureşti. Bucureşti-Ploeşti-Măgurele, org. de Viforul Dacia.

24 Septembrie, Brăila. *Reuniune Internaţională, Cupa G-ral Macri*, org. de C. C. Brăila.

24 Septembrie, Giurgiu. Giurgiu-Alexandria-Giurgiu, org. de Dunărea.

24 Septembrie, Arad. Curse pe şosea, org. de A.M.E.F.A.

1 Octombrie, Giurgiu. Giurgiu-Călugăreni-Giurgiu, org. de Dunărea.

15 Octombrie, Giurgiu. Giurgiu-Daia-Giurgiu, org. de Dunărea.

22 Octombrie, Bucureşti Cross ciclo pedestru variat, org. de Viforul Dacia.

29 Octombrie, Bucureşti. *Ştafeta Militară*, org. de F.R.S.C.

5 Noembrie, Bucureşti. Cross ciclo pedestru, org. de Viforul Dacia.

12 Noembrie, Bucureşti. *Cross ciclo pedestru militar cu tragere la ţintă, org. de F.R.S.C.*

19 Noembrie, Bucureşti. Cupa Universul, cross ciclo pedestru, org. de Velo Club Român.

26 Noembrie, Bucureşti. Cupa Paul Leescu, ciclo cross, org. de Aquila Mar.

3 Decembrie, Bucureşti. Cross ciclo pedestru, org. de Leonida

ROŢI ŞI PEDALE

Mult s'a vorbit şi mult s'a scris, înainte şi după marea probă dela 6-7-8 Iunie „Cursa Restauraţiei".

Totuşi nu s'a discutat despre toate. Astfel, nimeni nu s'a ocupat de aportul pe care l-a adus la această mare probă maestrul mecanic Traian. El a muncit aproape 10-12 ore pe zi pentru aranjarea bicicletelor, care aveau să pornească în luptă a doua zi. Muncă neobosită, făcută cu dragoste de meseria pe care a practicat-o ani dearândul.

Acum când se deschid noi orizonturi ciclismului prin organizarea unor probe de mare fast, credem că acest om care foloseşte ciclismului să nu fie uitat de nimeni, când se vor mai regisa curse care trec de 200 de kilometri.

*

Mecanicul Traian nu este numai reparator ci şi constructor.

Astfel pentru marea cursă a Restauraţiei a construit două biciclete, una pentru masivul Nicolozzo şi alta pentru energicul aspimist Guzan. Ambele maşini s'au dovedit a rezista cu uşurinţă oricărui drum, fiind mai rezistente decât multe mărci cu renume mondial.

*

Petre Ghica, un valoros vitezist, care a făcut parte din vechea „falangă a principiştilor", este acum în tratative de înscriere în gruparea „Venus" secţia ciclism.

*

După cum se vede în programul F.R.C.-ului pentru Duminică 2 Iulie este prevăzută o reuniune pe velodrom.

Dacă se va ţine sau nu, rămâne de văzut, deoarece velodromul este impracticabil. Dacă reuniunea nu va fi înlocuită cu vreo probă de fond, înseamnă că Duminică avem relache.

— c. b. —

AVIAŢIE

Duminică se dispută Cupa Aurel Vlaicu

Concursul de acrobaţie de pe aeroportul Băneasa a fost amânat

Pe circuitul Bucureşti-Galaţi-Chişinău-Buzău-Craiova - B-reşti, se va alerga Duminică cursa aeriană pentru Cupa „Aurel Vlaicu", înfiinţată de F. A. R. R., în acest an, pentru cinstirea memoriei marelui pionier român.

Parcursul general măsoară 1073 kilometri, — între Buzău şi Craiova concurenţii trebuind să treacă pe deasupra statuiei lui Aurel Vlaicu, de pe şoseaua Ploeşti-Câmpina, unde vor lansa un buchet de flori cu un mesaj.

Organizată pentru prima dată, această întrecere se anunţă una din cele mai populare, datorită condiţiunilor care permit participarea tuturor piloţilor români. Numeroşi concurenţi şi-au depus înscrierea de participare.

Din cauza întreruperii antrenamentului piloţilor care urmau să participe, concursul de acrobaţie care urma să se desfăşoare Duminică în timp ce se alerga cursa pentru Cupa Aurel Vlaicu, a fost amânat pentru o altă dată.

*

Pentru a permite şi concurenţilor care se pregătiseră pentru concursul de acrobaţie, să participe la Cupa Aurel Vlticu, comisia sportivă FARR a prelungit termenul înscrierilor până azi Vineri 30 Iunie, orele 12.

HAND-BALL

C. F. R. se deplasează mâine la Lugoj

In cadrul campionatului naţional de hand-ball se va juca Duminică, la Lugoj, partida oficială dintre C. F. R. (Buc.) şi Clubul Sportiv Muncitoresc din Lugoj.

In vederea acestui match, feroviarii vor pleca din Bucureşti Sâmbătă la prânz cu rapidul „Traian".

Feroviarii s'au pregătit intens şi vor deplasa cea mai bună formaţie deoarece vor să-şi ia revanşa asupra înfrângerii suferite acum doi ani.

Intr'adevăr, în ultimul match jucat la Lugoj, feroviarii au cedat la mare luptă cu scorul de 5—7.

Intâlnirea de Duminică constitue deci o luptă aprigă, din care feroviarii vor putea termina foarte greu în învingător.

Raymond Louviot a câştigat „circuitul Munţilor Roannai"

Raymond Louviot, excelentul as francez, care a pierdut nenorocos campionatul de fond al Franţei, s'a revanşat strălucit câştigând cu mult brio „circuitul munţilor".

LA SPRINTUL FINAL

erau în primul pluton 5 inşi, totuşi Louviot a câştigat printr'un sprint lung spectaculos asupra lui Lauck, Kint şi Speicher pe care i-a depăşit cu o lungime.

CLASAMENTUL

1. Louviot, 2. Lauck acelaş timp, 216 km. în 6 ore 3 m. 10 s.; 3. Kint; 4. Speicher; 5. Vanoverbergne; 7. Le Grevès, 6 ore 4 m. 14 s.; 8. Bernardoni, 6 ore 13 m. 40 s.; 9. Le Naisse, 12. Kaszmareck, 6 ore 14 m.; 13. Candoni, 6 ore 16 m. 2 s.; 14. Godard, 6 ore 20 m. 21 s.; 15. Cristophe, : ore 21 m. 41 s.; 16. Angell, 6 ore 24 m. 27 s.; 17. Defond, 6 ore 26 min. 15 s.; 18. Marcoux m. t.; 19. Lazaretto, 20. Berthet, 6 ore 32 m. 8 s.; 22. Aubas, 23. **sul" al cărei bilanţ şi cont de** Cl. Planche, 24. Provost. 25. Alex. 26. Gras. 27. de Lucco, 28. Court.

„Circuitul Muşchetarilor"

A adus o victorie lui Aureille

Ultima etapă a „circuitului muschetarilor" proba cea mai importantă premergătoare turului Franţei s'a soldat cu victoria lui Aureille, care a dovedit reale aptitudini de vedetă şi va avea serioase pretenţiuni în „tur".

Iată rezultatelete tehnice:

PRIMA SEMI ETAPA

1. BERRENDERO, 157 km. în 4 ore. 31 m. 43 s., 2. Sola, 4. 34 m. 4 s.; 3. Froslo, 4 34 m. 48 s.; 4. Samaran, 5. Arrangoitz; 6 Marcinkowski; 7. Passat; 8. în grup Gaillen, Bailleux, Rossier, Aureille, Alvarez, Pages, Bianco, Auta, Scocco, Lang, Yzorthe, Yellamos, Vernis, Bertola et Techené; 24. Grimberg, 4 ore 37 m. 10 s.; 25. Hordelalay; 26. Danguillaume, 4 h. 39 m. 3 s.

CLASAMENT DE SEMI-ETAPA

1. YELAMOS, 45 km. în 1 oră 12 m. 22 s. Tendil, pneus Hutchinson; 2. Aureille, 1 oră 13 m. 17 s.; 3. Vernis, 1 oră 13 m. 48 s.; 4. Bertola, 1 oră 14 m. 23 s.; 5. Sola, 1 oră 15 m. 29 s.; 6. Rossier, 1 oră 15 m. 47 s.; 7. Arrangoïtz, 1 oră 16 m. 7 s.; 8. Téchéné, 1 oră 18 m. 27 s.; 9. Alvarez, 1 oră 18 m. 59 s.; 10. Pragès, 1 oră 19 m. 5 s.; 11. Bianco, 1 oră 19 m. 7 s.; 12. Daran, 1 oră 19 m. 8 s.; 13 Berrendero, 1 oră 19 m. 44 s.; 14. Hordelalaly, 1 oră 19 m. 53 s.; 15. Froslo, 1 oră 20 m. 17 s.; 16. Passat, 1 oră 20 m. 18 s.; 17. Grimbert, 1 oră 20 m. 27 s.; 18. Yzorche, 1 oră 21 m. 46 s.; 19. Autaa, 1 oră 22 m. 32 s.; 20. Markinkowski, 1 oră 22 m. 49 s.;

CLASAMENT GENERAL FINAL

1. AUREILLE, 11 ore 56 m. 10 s.; 2. Yelamos, 11 ore 56 m. 52 s.; 3. Vernis, 11 ore 58 m. 27 s.; 4. Bertola, 11 ore 58 m. 53 s.; 5. Passat, 12 ore 3 m. 8 s.; 6. Berrendero, 12 ore 4 m. 50 s.; 7. Alvarez, 12 ore 7 m. 55 s.; 8. Froslo, 12 ore 9 m. 8 s.; 9. Autaa, 12 ore 11 m. 16 s.; 10. Rossier, 12 ore 12 m. 41 s.; 11. Arrangoïtz, 12 ore 13 m. 1 s.; 12. Samaran, 12 ore 13 m. 15 s.; 13. Téchéné, 12 ore 13 m. 33 s.; 14. Daran. 12 ore 13 m. 54 s.; 15. Pagès, 12 ore 15 m. 27 s.; 16. Grimbert, 12 ore 17 m. 39 s.; 17. Sola, 12 ore 17 m. 58 s.; 18. Bailleux 12 ore 19 m. 24 s.; 19. Markinkowski 12 ore 19 m. 36 s.; 20. Bianco, 12 ore 21 m. 58 s.; 21. Scocco, 12 ore 22 m. 21 s.; 22. Hordelalay, 12 ore 22 m. 54 s.; 23. Danguillaume, 12 ore 23 m. 27 s.; 24. Yzorche, 12 ore 30 m. 5 s.; 25. Lange, 12. ore 41 m. 20 s.; etc.

ULTIMA ORA

România, invitată la marile concursuri universitare dela Viena

Competiţiunea studenţească se va desfăşura între 26-27 August

Prin mijlocirea legaţiei germane, studenţimea română a fost invitată să ia parte la marea întrecere studenţească ce se va dsfăşura la Viena între 20 şi 28 Iulie.

O IMPORTANTA CONSFATUIRE IN PERSPECTIVA

Invitaţia urmează să fie discutată şi soluţionată de un consiliu la care vor fi chemaţi să-şi spună cuvântul delegaţii forurilor universitare, Străjii Ţării şi U. F. S. R.-ului

PROGRAMUL

Programul reuniunii de la Viena cuprinde următoarele probe sportive:

Atletism (studenţi şi studente), *înot* (studente şi studenţi).
Basket ball studenţi.
Box studenţi.
Scrimă studenţi.
Football
Handbal studenţi.
Hockey studenţi
Canotaj studenţi
Rugby studente.
Tennis studenţi şi studente.

CINE POATE LUA PARTE

La aceste concursuri pot lua parte concurenţii care nu au depăşit în ziua concursului vârsta de 28 ani şi care pot dovedi că urmează în mod regulat cursurile unei şcoli superioare.

La Rotterdam

Van Klaveren a învins la puncte pe Assane Diouf

Omar le Noir şi Harry Staal învingători

In „vedeta" reuniunii franco-olandeze desfăşurată la Rotterdam, *Assane Diouf*, campionul mijlociu al Franţei a cedat de justeţe la puncte fostului campion european *Van Klaveren*, făcând — cu tot rezultatul defavorabil — o impresie extraordinară.

Diouf, care a început admirabil, a acumulat puncte până în repriza patra, când Van Klaveren — dându-şi seama de pericolul ce-l pândeşte — a forţat alura, reuşind până în repriza opta să incline balanţa în favoarea sa. In ultimele două reprize, cu tot efortul făcut, Dionf n'a reuşit să egaleze terenul, pierzând — de extremă justeţe un match în care a făcut o foarte bună impresie.

In cea de a doua luptă, Omar le Noir a obţinut un succes strălucit învingând detaşat la puncte pe campionul olandez la „uşoară", *Robert Disch*.

De notat că în repriza patra, Disch a fost la un pas de knock-out.

Campionul olandez *Harry Staal*, învingător al lui *Spakow*, a dispus prin k. o. în a şaptea repriză de *Robert Belkeir*.

In cadrul aceleiaşi reuniuni, învingătorul prin abandon al lui *Gheorghe Popescu, Signorino* a cedat la puncte olandezului *Hans Dekkers*.

Echipa de rugby a Parisului va juca la Bucureşti!

După cum se ştie, în toamna acestui an cunoscuta grupare polisportivă „Stadiul Român", îşi va sărbători — într'un cadru festiv — împlinirea a 25 ani de existenţă.

In cadrul acestor festivităţi conducerea „Stadiului Român" intenţionează să aducă la Bucureşti o echipă străină de rugby.

Suntem informaţi că roşi-albaştrii duc tratative în vederea perfectării unei partide de rugby între o selecţionată a Parisului şi echipa primă a Stadiului Român.

*

Vom reveni cu amănunte.

Studenţii cehi se pregătesc pentru campionatele mondiale universitare

PRAGA, 29. — Având în vedere buna comportare a echipei universitare din Praga, care a învins recent selecţionata studenţilor din Breslau — comisia sportivă a universităţii a hotărît ca să pregătească această formaţie cu multă grijă pentru turneul universitar de foot-ball dela Viena.

In acest scop echipa va fi cantonată şi supusă unui antrenament metodic.

Rezultate interesante la turneul internaţional de tennis dela Wimbledon

Londra, 29. — *Campionatele internaţionale de tennis dela Wimbledon au continuat azi, toată ziua.*

La simplu domni, dimineaţă s'au jucat matchurile turului III, iar după amiază matchurile turului IV.

Deşi s'a jucat un număr destul de mare de partide, nu s'a înregistrat nicio surpriză care ar merita să fie menţionată. Favoriţii au învins pe toate liniile, făcând încă un pas spre a fi în sfârşit printre „primii opt".

Singurul rezultat, foarte puţin aşteptat dealtfel, s'a înregistrat la dublu doamne, unde cuplul polono-francez d-ra Jedrzejowska-d-na Mathieu a cedat surprinzător de uşor perechei engleze Kay Stammers - Hammersleiy.

Iată rezultatele de eri:

SIMPLU DOMNI

Turul II: De Ştefani (Italia) b. De Borman (Olanda) 6:2, 10:8, 6:1; Russel (Argentina) b. Coldham (Australia) 6:8, 6:4, 11:9, 6:2; Szigeti (Ung) b. Plougman (Danemarca) 6:3, 6:3, 7:5; Drobny (Boemia) b. Westherall (Anglia) 6:2, 6:3, 6:4; Deloford (Anglia) b. Etchart (Arg) 6:4, 6:3, 2:6, 6:2; Shayes (Ang) b. Pallada (Iugoslavia) 6:4, 3:6, 9:7, 2:6, 6:3. Ceinar (Boemia) b. Cooke (USA) 6:4, 7:5, 6:3; Mitici (Iugosl.) b. Davis (Ang.) 6:4, 7:5, 6:4; Canepele b. Savoro (India) 6:2, 6:3, 7:5.

Turul IV: Brugnon (Franţa) b. De Ştefani (Italia) 6:4, 6:4, 6:8, 6:4; Riggs (USA) b. Malfroy (Noue Zelanda) 8:6, 11:9, 6:2, Buttler (Anglia) b. Goepfert (Germania) 4:6, 6:2, 4:6, 6:3 6:3. Puncec (Iugoslavia)— Mac Phail (Anglia) 6:3, 6:3, 7:5. Cooke (USA) — Rogers (Irlanda) 7:5, 6:1, 6:4. Szigeti (Ungaria) — Van Swol (Olanda) 8:6, 6:4, 6:4. Kukuljevici (Iugoslavia) b. Choy (China) 6:4, 7:5, 6:4. Shayes (Anglia) b. Siba (Boemia) 7:5, 6:0, 9:7.

SIMPLU DOAMNE:

Sperling (Danemarca) b. Peters (Anglia) 6:3, 6:0.

DUBLU MIXT:

Henkel, Wheeler b. Lee, Grant 6:1, 6:4. Punec, Florian b. Sherwood, Mayford 7:5,3:6, 9:7. Oliff, Nicoll b. Hughan, Mashing 8:6, 6:4. Jones, Harvey b. Borotra, Scriven 1:6, 6:1, 6:4. Bawarovsky, Jedrzejovska b. Anderson, Jerwis 7:5, 4:6, 9:7.

DUBLU DOAMNE

Hammersley, Stammers b. Jedrzejovska, Mathieu 6:3, 6:1, Somogyi, Wheeler b. Brutton, Macpherson 6:4, 7:5. Morrison, Uber b. Florian, Kovacs 7:5. 6:2. Cartwright, Little b. Andrus, Henrotin 7:5, 6:2.

Rezultatele cele mai bune obţinute în cadrul campionatelor regionale ale Franţei

Duminica trecută s'au desfăşurat în întreaga Franţă campionatele regionale. Iată cele mai bune performanţe înregistrate în diferitele centre; cu excepţia Parisului.

100 m.: Auvergne 10 *s.* 6.
200 m.: Stoltz 22 *s.* 4.
400 m.: Laval 51 *s.*
800 m.: Goix 1 m. 59 *s.*
1.500 m.: Messner 4 m. 2 *s.*
5.000 m.: Lalane 15 m. 46 *s.*
10 km.: Thiery 32 m. 52 *s.*
110 m. garduri: Brunewalle 16 *s.*
400 m. garduri: Bastian 59 *s.*
Lungime : Fancher 13 m. 48.
greutate: Galey 13 m. 49.
Disc : Bazennaire 44 m. 40.
Suliţă : Canaldo 54 m. 63.
ciocan: Wirtz 48 m. 23.

Campionatele regionale *s'au* disputat în 22 de regiuni ; singur Parisul nu şi-a disputat aceste campionate.

Speranţele boxului german şi italian au terminat la egalitate: 8-8

Milano, 29. —Eri s'a disputat **la Novaro, în faţa a 2000 de spectatori, matchul de box dintre selecţionatele secunde ale Germaniei şi Italiei.**

Speranţele celor două naţiuni dovedindu-se de forţe sensibil egale, matchul s'a terminat la egalitate, scorul fiind 8:8.

S'a alcătuit echipa României de handball care va juca contra Germaniei

Matchul va avea loc pe arena Venus la 8 Iulie

Comitetul Federaţiei române de handball a ţinut aseară o importantă şedinţă, la ordinea de zi fiind: alcătuirea echipei pentru jocul cu Germania, fixarea definitivă a datei şi terenului, desemnarea arbitrului şi alte amănunte în legătură cu vizita echipei Germaniei.

Chestiunea cea mai importantă a fost alcătuirea echipei naţionale; după discuţii destul de îndelungate a triumfat punctul de vedere al celor cari susţineau respectarea principiului proporţionalităţii etnice, principiu care după părerea noastră este o greşală că se caută a se aplica într'un sport care nu se practică la noi decât de minoritari.

Iată acum şi echipa care va da replica Germaniei.

Lehnn; Haffer-Hochsmann; Teodorescu-Zaharia-Liess; Comănescu - Herdel - Kiriacescu-Hemming-Gică Petrescu.

Rezerve: Nicolescu, Wolff, Faubel; ultimul este un element excepţional care trebuia introdus în echipă

MATCHUL SE VA DESFAŞURA LA 8 IULIE

Matchul Germania—România se va desfăşura Sâmbătă 8 Iulie la ora 19 pe arena Venus.

Pentru a da posibilitatea publicului să asiste în număr cât mai mare, Federaţia a stabilit preţuri populare şi anume:

Tribuna 80 lei, peluză 35 şi populara 15 lei.

ECHIPA GERMANIEI VA JUCA ASTAZI LA BRAŞOV

Echipa de handball a Germaniei va juca la 11 Iulie la Braşov contra selecţionatei acestui oraş.

ARBITRUL MATCHULUI

A fost desemnat tot în persoana d. Ujvari (Buda-Pesta), care a condus atât de bine matchul Sdedia-România.

A. S. Roma învingătoare în Germania

München, 29. — Echipa italiană A. S. Roma a învins ieri într'un match internaţional de football echipa locală F. C. Bayern cu 1:0.

Matchul „problematic" DINTRE ROMANIA ŞI MORAVIA-BOEMIA SE VA DISPUTA TOTUŞI LA 8 OCTOMBRIE LA BUCUREŞTI!

Federaţia cehă l-a trecut în calendarul său internaţional

Praga, 29. — In ultima sa şedinţă federaţia de football a protectoratului Boemiei şi Moraviei a rezervat următoarele date pentru matchurile internaţionale din sezonul de toamnă:

27 August la Praga cu Jugoslavia.

17 Septembrie la Praga cu Elveţia.

8 Octombrie la Bucureşti cu România.

(N. R.: Deci matchul va avea loc în ciuda îngrijorărilor cari domneau la F. R. F. A.).

Football totuși, deși faza are netă aparență de rugby. Cel care degajează cu capul e Drăgan.

Un finalist s'a desemnat...

O nouă fază de rugby, de data aceasta în careul arădenilor. Teodor nu poate intercepta.

Editura Societății Anonime „Universul", București, Str. Brezoianu No. 23—25 — România

BIBL. „ASOCIAȚIUNII" SIBIIU

Taxa poștală plătită în numerar conform aprobării dir. generale p. t. t. nr. 24.464/939

2 LEI

UNIVERSUL Sport

12 PAGINI

179-1939

Redacția și Administrația: Palatul „UNIVERSUL", str. Brezoianu 23—25. Telefon: Centrala: 3.30.10; Redacția 4.21.81. Redactor responsabil EUGEN DUMITRESCU

Proprietar: „Universul", S. A. Adm.-delegat: STELIAN POPESCU Inscris sub No. 167, Trib. Ilfov

Nr. 179. — Anul II BUCUREȘTI — Duminică 2 Iulie 1939

ABONAMENTE: Pentru grupări sportive 1000 lei anual

1 an LEI 500
6 luni LEI 270
3 luni LEI 150

In cursul lunii Iulie

Sportul Studențesc face un turneu în Turcia

Universitarii preiau turneul oferit de federația turcă forului nostru

Se știe că mai de mult, F.R.F.A. a primit din Turcia o ofertă de câteva matchuri care să se dispute în Iulie sau la începutul lunei August, în Turcia.

F.R.F.A. a răspuns că în principiu este de acord, dar n'a acceptat definitiv invitația.

Aseară am fost informați că acest turneu va fi cedat Sportului Studențesc, care — dacă tratativele vor fi duse la bun sfârșit — va deplasa un efectiv întărit cu câțiva jucători din alte grupări (în total 16 jucători).

Zilele acestea se va răspunde federației turcești că F.R.F.A. acceptă invitația, urmând ca otomanii să confirme și să precizeze datele turneului.

Astă seară pe arena „Venus"

GINO CATTANEO înfruntă pe LUCIAN POPESCU

Începând de la ora 21, se va desfășura astăseară pe arena „Venus" cea de a doua mare reuniune internațională a anului.

Programul bine studiat, cuprinde șase întâlniri înverșunate. Deschiderea va fi furnizată de către amatorii **Andrei Valentin** și **Gh. Petrescu.** Adversarii vor lupta 5 reprize a 2 minute. Această durată a matchului este preferabilă celei obișnuite, întrucât combatanții vor fi siliți să-și arate adevăratele lor calități. Credem că învingătorul va fi Gheorghe Petrescu (Rapid).

MARIN GAȘPAR VREA SA REPETE ISPRAVA LUI ION POPA?

Fostul campion al Micei Înțelegeri, Marin Gașpar înfruntă în 5 reprize a 2 minute pe profesionistul Const. Dumitrescu. Gașpar își face reintrarea după o lungă absență, susținând astăseară cel mai greu examen din carieră. Succesul lui Ion Popa, campionul național și adversarul său direct dintre amatori, îl stimulează să-și pună în joc toată știința sa pentru a întrece pe Dumitrescu. Profesionistul, după victoria sa asupra lui Iordănescu, va căuta să arate că un amator cât de bun nu va putea învinge pe un profesionist, când acesta vrea să se întrebuințeze.

Pronosticăm un match nul. Matchul de astăseară servește și la o bună comparație între Gașpar și Ion Popa, deși adversarii întâlniți sunt deosebiți. Și nu trebue să uităm că Marin Gașpar a absentat de la campionatele naționale, care au relevat pe Ion Popa.

MIRCEA POPESCU SAU GINO DEL FABRO?

Al doilea match mixt al reuniunii va ocaziona o luptă susținută între Gino del Fabro și Mircea Popescu. Ultimul apare pe ring după un timp îndelungat și tocmai din acest motiv vrea să-și facă o reintrare excelentă din toate punctele de vedere. Gino del Fabro pe de altă parte se va opune din răsputeri și va face apel la toate cunoștințele sale ca să-și învingă adversarul.

In plus, Gino del Fabro ține mult să nu piardă cea mai importantă întâlnire din carieră și mai ales să nu dezamăgească pe organizatori, care dintre atâția amatori l-a ales pe el ca adversar al lui Mircea Popescu. Este o cinste, care trebue să-l stimuleze și să-l facă să nu uite că până'n prezent nu a cunoscut înfrângerea.

Pe de altă parte Mircea Popescu, — care în ultimul timp a obținut titlul extrasportiv și anume acela de a fi licențiat în drept, — este dornic să arate că și în sport poate să mai obțină un succes asemănător, față de un adversar mult mai tânăr ca el și încrezător în forțele sale.

Credem că Mircea Popescu va câștiga la puncte.

CINE VA FI CHALLENGERUL LUI CIONOIU?

Fostul campion național semimijlociu Vasile Stoian se întâlnește pe distanța de 8 reprize a 3 minute cu Benjamin Adania pe care l-a învins la prima întâlnire. De data aceasta Adania a învins la puncte pe Mielu Doculescu cu prilejul ultimei sale partide disputate. Cum Stoian și el a bătut la puncte pe Doculescu, s'ar părea de aci că adversarii sunt de forțe egale. Chiar așa fiind, ei vor trebui astăseară să obțină punctele necesare unei victorii, deoarece învingătorul va fi recunoscut în mod oficial challengerul la titlul național semi-mijlociu deținut de Const. Cionoiu. Technica și rutina lui Stoian trebue să anule-

(Continuare in pag. 9-a)

Cupa balcanică inter-cluburi pe cale de realizare

Jugoslavia a cedat insistențelor federației bulgare și a acceptat să participe în competiție cu campionul său

In prezent se fac demersuri pe lângă federațiile elenă și turcă

In două din numerele trecute am scris — publicând două corespondențe din Athena și Belgrad — despre insistențele și demersurile făcute de Bulgaria pe lângă federațiile elenă și jugoslavă în legătură cu reînființarea Cupei Balcanice după sistemul C.E.C.

JUGOSLAVIA VREA SA PARTICIPE IN CUPA BALCANICA!

ATHENA, IUNIE.—Se pare că insistențele federației bulgare de football cu privire la refacerea disputării competiției „Cupa Balcanică", dar după un alt sistem, inter-cluburi, ca în Cupa Europei Centrale, vor fi încununate de succes.

Cel puțin așa reiese dintr'o nouă adresă a forului dela Sofia.

Intr'adevăr, E.P.O. (federația elenă) a primit zilele acestea o nouă scrisoare din Sofia prin care i se comunică faptul că demersurile la Belgrad au avut rezultatul dorit.

Federația jugoslavă s'a lăsat convinsă până la sfârșit și a consimțit să contribue la refacerea unei Cupei Balcanice după sistemul C.E.C., participând cu campionul său.

După ce bulgarii repetă că și România este de acord, insistă pe lângă forul elen ca să-și dea și el consimțământul, pentruca să se pună curând baze nouei competiții.

Consiliul federației elene n'a putut lua încă în discuție propunerea bulgarilor, dar o va face zilele acestea și, probabil, va decide ca Grecia să participe.

Pe de altă parte, cercurile oficiale de aici, afirmă că bulgarii vor face asemenea demersuri și pe lângă forul turc, pentruca în viitoarea Cupă Balcanică să participe campionii celor cinci țări: Jugoslavia, România, Grecia, Bulgaria și Turcia.

— Val. —

*

Cum se vede, aceste noui informații vin în contradicție cu cele ce ni s'au comunicat până acum dela Belgrad și Sofia, în ce privește atitudinea jugoslavilor.

E de presupus însă, că între timp, Jugoslavia și-a schimbat atitudinea și a acceptat să participe în Cupa Balcanică.

Cattaneo — Pariss — Lucian Popescu

In corpul ziarului:

Transferări senzaționale: Pop Vasile la U.D.R., Bogdan și Roșculeț, la Gloria (București) (în pag. 3-a)

Selecționatele Budapestei și Vienei vor juca la Timișoara, Cluj și Oradea (citiți report. în pag. 11-a)

Rezultate surprinzătoare în turneul de tennis dela Wimbledon (în pag. 11-a)

Sipoș a obținut deslegarea dar nu a sosit extrădarea (citiți în pag. 5-a)

VOLLEY BASKET BALL

E. F. A. își închee mâine anul sportiv

Merituoasa grupare E.F.A. își închee mâine anul sportiv printr'o serbare ce va avea loc pe terenul său din șoseaua Pantelimon 25.

Această serbare este însă mai mult o mulțumire pe care conducătorii clubului o aduc jucătorilor săi.

Deoarece întotdeauna serbările E. F. A.-ei s'au bucurat de un mare succes, conducătorii au întocmit un program care le face cinste.

Astfel, vor fi concursuri de atletism cu contribuția și a câtorva elemente de prima mărime a clubului Viforul Dacia.

Serbarea va lua sfârșit printr'un match de basket în care se vor întâlni primele echipe ale Sp. Studențesc, campion național și EF.A. Deși acest match are caracterul de amical, totuși grupările interesate au decis ca din formație să nu lipsească niciuna dintre vedete, pentru ca astfel demonstrația pe care o urmăresc cele două grupări să fie cât mai completă.

Pe marginea formării echipelor naționale

Deși mai sunt încă multe zile până la prima întâlnire internațională de basket-ball, un confrate a deschis totuși problema echipei naționale.

Cu toate bunele sale intenții, echipa pe care o propunea nu corespunde nici pe departe actualelor cerințe ale basket-ballului românesc, care acum mai mult ca oricând are nevoe de o selecționare îngrijită pentrucă obținerea unui rezultat frumos în compania Franței ne-ar putea lansa foarte frumos.

De acea am găsit nimerit să deschidem o anchetă în care oficialii noștri să selecționeze echipa care crede de cuviință.

Iată acum părerea d-lui Theo Augustide, membru în Comisia Centrală a Arbitrilor și fost selecționeur al Capitalei.

Astfel LA BASKET BAEȚI :

Fundași :

C. Riegler (Sp. St.), C. Herold (T. C.) și Leon Teodorescu (C. F. R.).

Înaintași. Linia I-a

S. Sădeanu (Sp. St.), Bolțeanu (Sp. St.) și S. Gruenștein (O.C.B.).

Linia II-a :

Gică Petrescu (T. C.), Alexandrescu (C. F. R.) și Prunescu M. (V.S.C.).

BASKET FETE

Apărare: *Adina Popescu (Vergu), Eugenia Drăgănescu (Caraiman), Antigona Papazicopol (Sp. St.).*

Atac Linia I-a : *Nina Arpsofer (Bonaparte), Nana Vetra (Hai-St.) și Livia Thomas (Caraiman).*

Linia II-a : *Nelly Tipărescu (Bonaparte), Nona Vetra (Hai-Hai) și Annie Agapie (Bonaparte).*

Rezervă : *Magda Grigorescu (Sp. St.).*

VOLLEY-BALL

Deși pentru volley-ball nu se discută în prezent niciun match internațional, totuși d. Theo Augustide a alcătuit două echipe naționale, care după părerea d-sale cuprinde tot ce este mai bun în volley feminin și masculin.

Deci : VOLLEY FEMININ

Etta Mănescu (Iureș Club), Grazziella Benjamin (Iureș Club) Ioana Zlatku (Start Club), Nelly Tipărescu (Bonaparte), Annie Agapie (Bonaparte), Nona Vetra (Hai-Hai).

Rezerve : *Marioara Filipescu (Iureș Club) și Rodica Riegler (Sp. St.).*

VOLLEY MASCULIN

C. Herold (Telefoane), Gică Petrescu (Telefoane), S. Berariu (Venus), Gicu Constantinescu (Av. Sportiv), Samy Gruenstein (O.C.B.), St. Teodoru (Sp. St.).

Rezerve : *Bebe Rațiu (Sp. St.) și M. Prunescu (V.S.C.).*

Cât de bune sunt aceste formații lăsăm să decidă cetitorii noștri.

RUGBY

Rugbyul internațional în primăvara anului 1939

Rugbyul, ca ori care sport, are și el matchuri între țări. Deși anul acesta au fost programate mai multe întâlniri, acestea până la urmă s'au redus la două și anume: Germania-Italia și Italia-România.

Un al treilea care trebuia să fie între Franța și Germania a fost amânat de două ori, ca până la sfârșit să nu se mai dispute.

Nu ne interesează motivele acestei amânări, dar ele trebuesc căutate în situația internațională care nu a fost proprice acestui match.

Și iată cum campionatul european început în 1936 la Berlin cu participarea Franței, Germaniei, Italiei și României, mărit în 1937 prin țările participante la Paris, cu echipele Olandei și Belgiei, este amenințat să dispară.

Criza a început în anul 1938, când România organizând această mare competițiune nu s'a prezentat în afară de echipa gazdă decât Franța și Germania.

Prima avea de spălat înfrângerea suferită cu câteva luni mai înainte pe teritoriul german, iar secunda, fidelă propunerii făcute la Berlin.

Din motive diverse, țările participante au cerut amânarea competițiunei până în 1940 când se va disputa în Italia — urmând ca până la acea dată relațiunile internaționale să fie menținute ca matchuri inter țări.

Dar socoteala de acasă nu se potrivește cu cea din târg și matchurile programate pentru anul 1939 au șansa să fie reduse la două — ceiace evident pentru rugbyul internațional este prea puțin.

Speranțe pentru toamnă, prea puține, și atunci nu ar fi exclus ca la anul fiecare țară să-și retragă acest sport în granițele ei.

Franța încearcă să reia relațiile cu Anglia, dar cum aceștia din urmă le pun condiții destul de grele, această problemă rămâne încă la ordinea zilei.

Dar admițând acest lucru, ce vor face celelalte țări, căci un campionat european fără participarea Franței ar duce la un eșec sigur?

In orice caz, la primul congres internațional vor fi multe chestiuni de discutat.

AVIAȚIE

Mâine se dispută Cupa Aurel Vlaicu pe 1073 km.

22 de echipagii înscrise

Prima ediție a cupei „Aurel Vlaicu" se va disputa mâine, în organizarea Federației Aeronautice Regale a României, care a ținut să dea o deosebită amploare acestei competițiuni ce cinstește memoria celei mai active și creatoare figuri a aeronauticei românești.

Probă rezervată piloților civili, brevetați gradul II, ea a întrunit un impresionant număr de înscrieri, fiind după Marele premiu al aviației de turism cel mai mare. Ea se bazează pe viteza avioanelor în sbor și pe regularitatea de pilotaj în timpul cursei, astfel că concurenții au ocazia să-și verifice din nou cunoștințele și priceperea meseriei de sburător întrecându-se pe o distanță de peste o mie de kilometri.

CINE CONCUREAZA

Iată numele celor 22 înscriși pentru această probă :

Subotin Ed. (C. F. R.) pe avion Klem; Postolache Alexandru (Aviația C. F. R.) pe avion Fleet; Panaitescu Gheorghe (Aviația C. F. R.) avin Fleet; Dănălache St. (Aviația C. F. R.) avion Klem 35; Florescu Nicolae (Aaeroclubul Brașov) pe Fleet; Ing. Frim Al. (Aeroclubul Brașov) pe Fleet; Căpitan Droc Em. (Aeroclubul Brașov) pe Fleet; Romanițeanu Ion (A. Brașov) pe Fleet; Ing. Ion Lascu (A. Brașov) pe Fleet; Adj. I. Rădulescu (ARPA) pe Caudron; Nadia Russo pe Buker

Ing. ION LASCU
Câștigător în Marele Premiu dela 5 Iunie, speră să repete performanța.

Jngm (Aeroclubul Prahova) ; Gh. Balș (Aeroclubul Prahova) pe Buker Student; Cristescu Nicolae (A. Prahova) pe avion Fleet; Stănescu Aurel (Aeroclubul Prahova) pe Buker Jngm; Rânjea Gh. (Aer. Prahova) pe Bucker Jngm.; Virginia Dutescu (A. Prahova) pe Klem 35; Drăgescu Marin (A. Prahova) pe Messerschmidt; Ing. Damian (Mica Brad) pe Fleet; Enciulescu Bănică (Aviația C. F. R.) pe Klem; Simion Harlambe (ARPA) pe ICAR și comandor Gherasim (ARPA) pe Klem 35.

Este de remarcat că toți concurenții care s'au relevat în marele premiu al aviației de turism, se prezintă și în actuala cursă. Alături de ei o serie de noui nume a căror valoare e de natură să producă orice surpriză.

CUPA SE DISPUTA SUB SEMNUL CAMPIONATULUI NAȚIONAL DE TURISM

Faptul acesta este de natură a arăta interesul pe care-l poartă concurenții clasamentului în campionatul național. Atracția premiilor din competițiune împreună cu titlul de campionat crează concursurilor noastre aviatice un maximum de pasiune atât din partea concurenților cât și din partea publicului, care a început să urmărească deaproape aceste întreceri.

Faptul că asociațiile aviatice au înscris piloți în grup arată că ele țin să apară în campionat nu numai cu rezultate individuale ci să-și păsreze sau să câștige avantajul în clasamentul de onoare al echipelor.

Punctele pe care concurenții le vor câștiga în cupa Aurel Vlaicu se vor adăoga următorului clasament al campionatului de turism, care a început cu marele premiu al aviației dela 8 Iunie: 1. Ing. Ion Lascu 5 puncte; 2. Lt-C-dor Gherasim 4 puncte; 3. Ing. Al. Frim 3 puncte; Lt.-C-dor Tănăsescu 3 puncte; apoi căpitan Droc, Adj. Rădulescu, Ing. Florescu, Căt, Abeles, Ing. Damian, Ing. Lindner, B. Enciulescu, Nadia Russo, Ing. Marinescu, Cpt. Mustață, C. Sideri, Gh. Balș, E. Subotin, Gh. Ursu, C. Rădulescu și St. Dănălache câte un punct.

AMANUNTE DE ORGANIZARE

In cursul zilei de eri avioanele concurente au fost trecute pe bază la Grupul de experiențe Pipera pentru stabilirea vitezei absolute a avioanelor. Operația continuă și azi.

Concurenții vor lua plecarea mâine dimineață de pe aeroportul Băneasa, începând dela orele 5. Ei vor realiza circuitul București, Galați, Chișinău, Buzău, Craiova cu o trecere simbolică deasupra monumentului lui Aurel Vlaicu de lângă Câmpina—unde vor lansa din avion flori și un mesaj — și Craiova, București. Total 1073 kilometri.

Juriul concursului e format de d-nii Mihail Oromolu, președinte; prof. ing. Ghermani și inginer inspector Cezar Mereuță, membri.

Directorul cursei este d, Egon Nasta, secretarul general al Federației Aeronautice Regale a României.

Pe aeroportul Băneasa, concurenții vor sosi din cursă între orele 17 și 19.

SPECTACOLE

Teatre

MUNCA ȘI VOE BUNA: Omul care și-a schimbat numele. Riviera.
TEATRUL VESEL (Grădina Marconi): Ți-a făcut cu ochiul.
GRĂDINA IZBĂNDA (Calea Văcărești): Izbânda 1939.
GRĂDINA TEATRUL NOU: Văcărești Movietone.
COMOEDIA: Intre Venus și Rapid.
TEATRUL COLOS: O noapte pe Riviera.
TEATRUL NATALIȚA PAVELESCU (lângă Hala Traian): „Luna de miere".
CIRCUL BUSCH (lângă arena Venus): Zilnic la ora 3 și 9 seara.

Stranduri

LIDO: Bazin cu valuri. Zilnic five-o'clock tea
STRANDUL BRAGADIRU: Aer. apă, soare, poziție splendidă
STRANDUL KISELEFF: Trei bazine, zilnic apă proaspătă
STRANDUL CIUREL: Apă curgătoare
STRANDUL OBOR: Strandul sportivilor.
STRANDUL FLOREASCA: Cel mai vast strand.

Cinematografe

ARO: Manej și jurnal Fox.
REGAL: „Triunghul", jurnal Paramount
SCALA: Cuibul fericirii și jurnal Paramount.
CAPITOL (grădină și sala): Doamna din Malacca, jurnal și complectare
CARLTON: „Beția Aurului", jurnal nou Fox
A. R. P. A.: Zeița junglei și De-ași fi rege.
SAVOY: Inchisoare fără gratii și Părinții de azi.
FEMINA: Un înger de fată.
TRIANON: Andy Hardy iubește și jurnal Paramont.
PALAS BULEVARD: Gibraltar și Sfinxul.
SELECT: Război și pace. jurnal Paramount.
ROXY: Azi cânt pentru tine, jurnal și completare.
ELYSEE: Frumoasă-i tinerețea, jurnal românesc cu parada dela 8 Iunie și jurnal Paramount.
FORUM: Familia judecătorului Hardy și Nevestele șirete.
OMNIA: Colivia de aur și Fiica lui Dracula.
RIALTO: Senorita și Părinții de azi.
BIZANTIN: Sângele pământului și Atenție, d-le profesor.
NISSA: Nopți princiare și Satan în frac.
AMERICAN (sală și grădină): Poltava și Fecioarele nebune.
AIDA (sală și grădină): Senorita și Paradisul furat.
BARCELONA: Omul cu două vieți și Orizontul pierdut.
COTROCENI: Diavolii aerului și Căpitanii curagioși.
CARMEN: Submarinul D I și Dragoste cu năbădăi.
DIANA: Vulturul Negru, seria I și a II-a împreună.
DACIA (sală și grădină): Dubla existență a doctorului Cliterhause și Nopți în Andaluzia.
DICHIU: A noastră e noaptea, Adevărul îndrăcit și jurnal.
EDISON (grădina și sala): Gibraltar, Trei camarazi și Trupa Titi Mihăilescu.
FLORIDA (sală și grădină): Cei patru spioni și Oglinda vieții.
FRANKLIN: Katia și Ultimatum.
GLORIA: Clubul aristocraților și Viena-Petrograd.
GRAND: Masca eternă și Mesagerul.
ILEANA: (sala și grădina): Pentru patrie și Flăcări la orizont.
IZBANDA: Penitenciarul și Serenada.
LIA: Drama din Shanghai și Echipa de onoare.
LUCIFER: Inchisoare fără gratii și Oameni fără nume.
MARNA: Furtună în Asia și Legiunea de onoare.
MARCONI: Brigada morții, Minciuni convenționale, Jurnal românesc O. N. C. și Paramount.
MODEL: Gasparone și Omul cu masca.
MILANO: Jurnalul unei Impărătese și Dejun în doi.
NERO (sală și grădină): Serenada primăverii și Eroul dela Marna.
ODEON: Păcatul Helenei Wilffur și Rivalii.
PACHE: Valsul nemuritor și Colivia de aur.
PAX (sală și grădină): Aristocrat de ocazie, Copilul și elefantul și Revistă.
PARIS (sală și grădină): Congresul regilor, Neapole sub sărutul focului și Trupa Titi Mihăilescu.
RAHOVA: Miss Catastrofa, Ascensiunea muntelui Blac și Complectare colorată
REX: Pentru patrie și Paris Melodi.
ȘIC : Ultimul gangster și Troica.
SPLENDID: Cauciuc și Detectivul doamnei.
TOMIS (grădina și sala): Cavalcada destinului și Divorțul d-nei X.
TRIUMF: Băeți în uniformă și Indrăzneții.
UNIREA: Tigrul din Arizona și născută pentru dans.
UNIC (grădină și sală): Oglinda vieții și Drama din Shanghai.
VOLTA BUZEȘTI (sală și grădină): Prater, Valea Tigrului și Ascensiunea lui „Mont Blanc".
VENUS: Bestia umană și Ultimul gangster.
VOLGA: Pentru patrie și Menaj parizian.

Football Football Football Football Football

Tabere de recreare și inițiere pentru juniori

S'a scris la timp că federația maghiară de football și-a pierdut autonomia, trecând sub controlul direct al statului, care a fixat chiar un comisar al guvernului pe lângă forul vecin.

Acest comisar al guvernului și-a început activitatea, traducând în fapt un proect, care a mai fost discutat și în alte părți. Evident, acest defect de originalitate nu are nicio importanță. Ceiace este esențial în această realizare este chiar realizarea în sine.

Proectul acesta transformat în realitate constă în crearea unei tabere de odihnă pentru juniori. Toată lumea este de acord că lucrul nu poate fi decât interesant. Și ar fi necesară realizarea lui și la noi.

Intr'o asemenea tabără ar putea fi cantonați pionierii, cari s'au remarcat în echipele reprezentative ale diverselor centre participante în Cupa Unirea.

In aceste tabere care n'ar trebui să fie numai de recreare ci și de inițiere, antrenorii angajați de federație ar putea preda practic și teoretic jocul de football. Juniorii, de care e vorba, sunt în plină formație și încăpând în mâini pricepute, ar putea să urmeze o evoluție fericită.

Sunt în țară atâtea locuri minunate, în care s'ar putea instala această tabără. Pentru început una — mai multe mai târziu.

Soluția — oricare va fi ea — va fi foarte bună. Și nu ne îndoim că d. general Gabriel Marinescu, președintele federației, care a soluționat probleme mult mai grave, o va găsi.

Inovația ar putea fi extinsă și poate ar fi mult mai important ca în asemenea tabere să fie cantonați jucătorii selecționabili în echipa națională secundă.

Aceste speranțe ale footballului nostru pot fi încă modelate după tiparul de care avem nevoe.

Pentru vedete — rostul taberelor este mai puțin util. In afară de pregătirea condiției fizice ele nu și-ar atinge scopul.

Pentrucă noi credem că marele — poate unicul scop — al acestor „odihne" nu este altul decât inițierea tinerelor talente în drumul cel bun al footballului — atât din punct de vedere technic cât și tactic. Și aceste două lucruri esențiale pentru progresul footballului românesc nu pot fi realizate decât cu cei la cari rigiditatea celebrității nu s'a declarat prea puternic.

Ele pretind maleabilitate și aceasta este o însușire care nu poate fi găsită decât în domeniul tinereții quasi-anonime.

PETRE STEINBACH

Demisii, reveniri și cereri de legitimare

Bindea și 4 jucători dela Victoria au revenit, în schimb... a demisionat Thierjung (!?). Un litigiu Ripensia-C. A. M. T. și suspendarea lui Bindea în perspectivă. Bogdan la Carpați, David la Olympia, Petrescu la Metalosport, Roșculeț, Fabian la Gloria, etc. etc.

După cum am anunțat, eri a expirat termenul până la care jucătorii demisionați puteau semna pentru o grupare și aceasta să depună la F.R.F.A. cererile de legitimare.

Anul acesta, ca niciodată, formalitatea aceasta a depunerii foilor de legitimare, a fost puțin utilizată.

Prea puține grupări au cerut legitimări pentru foarte puțini jucători.

BINDEA A REVENIT, PROVOCAND LITIGIU

Eri, în schimb, s'au înregistrat câteva reveniri asupra demisiilor.

Cea mai importantă este aceia a lui Silviu Bindea, care — cum se știe — semnase și foile de legitimare și contractul cu C.A.M.T., care le-a și depus la F.R.F.A.

Conform regulamentului, jucătorul Bindea trebue suspendat până la 30 Septembrie. Insă, el poate scăpa de această suspendare și anume în cazul când C. A. M. T. retrage foile de legitimare.

Dacă nu, Bindea rămâne suspendat, iar între grupări se naște un litigiu care va veni spre judecare la comisia de transferări.

ALTE REVENIRI

Tot eri s'au înregistrat și revenirile următorilor jucători, toți dela Victoria din Cluj :

V. Chendreanu
Szantai.
Cornea și
Felecan II.

UNUL CARE S'A TREZIT TARZIU

Deasemenea, s'a pornit și o... demisie : aceia a lui Thierjung, blondul înaintaș al Chinezului.

Cum e și firesc, demisia nu va fi luată în considerație, fiind tardivă.

CERERI DE LEGITIMARE

In ce privește depunerile de foi de legitimare, la F. R. F. A. s'au înregistrat cele ale următorilor jucători :

Coracu (Ripensia), și Gallis (Tricolor C.F.P.V.) pentru Universitatea din Cluj ;

Negru (Rapid), pentru Victoria ;

David (Universitatea) și Regdon (Ripensia) și Lucaciu (Crișana) pentru F. C. Carpați ;

Cuedan (Rapid) pentru Olympia din București ;

Sipoș Willi (Gradjansky-Jugoslavia) pentru F. C. Rapid.

N. Petrescu (Juventus) pentru Metalosport.

Roșculeț (Rapid), Fabian și Istvanfy (Mociornița — Coltea) pentru Gloria (București).

Titi Dumitrescu (Sp. Studențesc) pentru Grivița.

Schulder A. (Sp. Studențesc) pentru Metaloglobus.

Răsoi (S.T.B.), Bonațiu și Gozner (Stăruința - Oradea) pentru Mociornița-Coltea.

O NOUA PERIOADA IMPORTANTA

Incepând de astăzi și până la 5 Iulie, jucătorii care nu au obținut deslegarea dela fostele lor grupări, trebue să ceară intervenția federației. Dar numai în acest interval de timp.

Vasenol și Olimpiada

Rezultate sportive maxime veți putea obține numai dacă veți da îngrijirea cuvenită picioarelor.

Vasenol

Pudra de picioare

ține pielea elastică, majorându-i rezistența;

usucă sudoarea, evitând arsurile picioarelor.

Pudra Vasenol de picioare mărește capacitatea și elanul sportivului!

Cutia de presărat Lei 38.—
Punga de rezervă Lei 24.—

Inainte de a pleca în Franța... BOGDAN a semnat foile de legitimare și contract cu Gloria, echipa districtuală!

Am scris în repetate rânduri de proectul foarte serios al feroviarului internațional Bogdan, de a pleca în Franța. Rapid, ca și F.R.F.A., nu s'a opus; din contră, i-a pus la dispoziție deslegarea și extrădarea.

BOGDAN LA GLORIA!!

Eri însă, am aflat o știrea senzațională :

Bogdan a semnat și depus la F.R.F.A. foile de legitimare și contractul cu gruparea districutală Gloria!

Este adevărul — adevărat.

Bogdan a semnat pentru „Gloria" fraților Nițu și a d-lui Al. Ivanovici și încă în condițiuni excelente.

Gruparea se obligă să-i asigure un serviciu la stat sau instituție particulară cu un salariu fix de 6000 lei și să-i dea deslegarea în orice moment în care jucătorul i-ar cere-o.

TOTUȘI, PLEACA IN FRANȚA

Aceasta însă, nu însemnează că Bogdan a renunțat la proectul de a mai pleca în Franța.

Din contră.

Feroviarul așteaptă acum mai mult ca oricând comunicarea telefonică din Franța. După cum ne-a informat chiar Bogdan, telefonul urmează să-l primească poimâine, Luni, iar în ce privește data plecării, aceasta nu-i stabilită încă. In orice caz, ea se va produce în momentul când Rapid își va termina matchurile din cupă.

C. E. C.

Sparta și Ferencvaros se întâlnesc azi la Praga, într'un match decisiv

Azi după amiază se joacă la Praga matchul revanșă Sparta-Ferencvaros, în cadrul primului tur al Cupei Europei Centrale.

Prima întâlnire, care s'a disputat acum două săptămâni la Budapesta, a revenit echipei pragheze cu scorul de 3:2, astfel că azi, pe teren propriu, Sparta este mare favorită și este aproape sigur că se va califica pentru semifinala competițiunii.

Deși se prezintă cu un handicap de un goal, Ferencvaros încă nu a abandonat toate speranțele. Jucătorii săi s'au antrenat conștiincios și echipa se găsește de două zile la Praga, ca să se acomodeze cu mediul. Conducerea clubului pestan afișează un robust optimism, bazându-se pe performantele obținute de echipa sa la Praga.

Intr'adevăr, Ferencvaros este poate singura formație din Europa Centrală care joacă bine în capitala Boemiei. Cercurile sportive pestane speră că Ferencvaros va reuși să egaleze avantajul Spartei obținut la Budapesta, și apoi la al treilea match să se califice pentru turul următor.

La Praga în schimb, nimeni nu crede în minuni și toată lumea este convinsă că Sparta va câștiga, nu numai acest match, dar și cupa.

Părerea noastră este că Ferencvaros nu va putea obține la Praga decât cel mult un match nul. Și acesta va însemna eliminarea lui din competiție.

Jocul va fi condus de arbitrul italian Dattilo.

Cele două echipe vor prezenta următoarele formațiuni:

SPARTA: Vechet-Burger, Ctyrocki-Kostalek, Boucek, Kolsky-Riha, Senecky, Seman, Ludl, Nejedly.

FERENCVAROS: Hada-Tatrai, dr. Szoyka-Magda, Sarosi III Lazar-Tänczer, dr. Sarosi, Polgar, Kiszely, Gyetvai.

Tricolor C. F. P. V. joacă cu Ferroemail pentru Cupa „Muncă și voe bună"

Ploești, 30. — Singura manifestație footballistică de astăzi, este matchul pentru cupa „Muncă și voe bună", disputat de Tricolor C.F.P.V. și Ferroemail, campioana ligii de Sud și nou promovată în divizia B.

Trofeul va fi disputat mâine, de 2 echipe care se găsesc astăzi în aceiași divizie și dacă ținem seama că Tricolorul va alinia echipa cu vedetele cari se găsesc la Ploești, fiindcă vrea să cucerească cupa, iar pe de altă parte, ambiția jucătorilor dela Ferroemail de a se comporta cât mai bine, spre a justifica prezența lor în divizia B., ne închipuim că matchul se anunță sub cele mai frumoase auspicii.

Spectatorii vor fi martorii unei partide disputate până la fluerul final și noi înclinăm către victoria lui Ferroemail, care va reuși astfel să se califice în semi finală, când urmează să întâlnească pe Româno-Americană.

Matchul începe la ora 18 fiind condus de d. M. Paraschivescu.

Venus - Rapid, matchul pasiunilor și al celei mai vechi tradiții...

In schimbul Cupei Europei Centrale, Venus va cuceri Cupa României...

Finala Cupei României s'a anticipat în semifinală.

Sorții — capricioși prin definiție — au programat matchul Venus—Rapid, indiscutabil cel mai mare, cel mai pasionant match, pe care îl poate organiza footballul nostru.

REVANȘE... CONSOLARE

Pentru Venus, matchul de mâine înseamnă o sumă de lucruri excepționale.

In primul rând Venus se poate revanșa pentru singura înfrângere din acest campionat triumfal.

Matchul dela Obor, pierdut de campioni cu 1:4, este o înfrângere care nu poate fi uitată și care așteaptă.

Și apoi... Cupa României este o cupă de consolare. Pentru pierderea Cupei Europei Centrale, firește.

Și nu este exclus ca, tentat de acest dublu succes — campionatul și cupa — Venus să lupte cu puteri sporite de o ambiție extraordinară.

CELE MAI BUNE FORMAȚII

Pentru matchul acesta, cele două echipe au pus la punct cele mai bune formații.

Iată după toate probabilitățile echipele ce se vor alinia :

RAPID : P. Rădulescu, Marton, Lengheriu, Vintilă, Rășinaru, Costea, Șipoș, Moldovanu, Baratky, Auer, Bogdan.

VENUS : Iordăchescu, Sfera, Albu, Feraru, Gain, Lupaș, Orza, Ploeșteanu, Bodola, Petea, Ene.

Shooturi și bare

● A. S. C. ENERGIA, convoacă echipa de foot-ball, pentru Duminică 2 Iulie a. c. ora 9 dimineața, la sediul asociației din str. Cavafii Vechi nr. 3, în vederea matchului amical cu F. C. Venus Oltenița.

Football Football Football Football Football Football Football

Ion Băleanu, corespondentul nostru din capitala Franței, ne scrie cum a decurs matchul Bologna-Venus dela Bologna:

Am văzut la Bologna pe cei mai îndrăciți adversari ai unui Venus încleștat într'o apărare eroică, dar depășit de furtuna care, din tribune, s'a coborât pe teren într'o ploaie de goaluri

La 2-0 Venus nu fusese încă eliminat din CEC, iar Bologna încă nu-și impusese cadența. - Venus a pierdut la București, nu la Bologna!

Venezia. — *Nu vă scriu în corespondent, ci în simplu spectator, venit expres dela Paris să-i asist pe campionii țării într'un joc extrem de dificil, pe terenul cu cea mai solidă tradiție invincibilă din tot C. E. C.-ul.*

Și o fac acum pentru că, pe deoparte, gazetele Italiei s'au grizat tot după victoria aceasta la scor încât trag și... concluzii retrospective, pe dealtă parte că impresia în țară poate fi falșificată de distanța dela care a putut fi interpretat scorul, dureros de dur.

Nu știam ce s'a petrecut la București, dar din cele relatate și de gazete și de jucători, impresiile mele se confirmau. Pentru că întâi de toate 1—0 nu e o zestre cu care să poți fi tare pe situație la Bologna, imaginându-mi că lucrurile s'au petrecut astfel ca și la acel memorabil 1—0 în careul grecesc dela România—Grecia, când atunci ca și acum, atacul românesc s'a așternut cu nemiluita pe combinații printre cel puțin 8 adversari înghesuiți în careu, ca Chinezii la Tsien-Tsin.

Certitudinea mea era quasiformată și nu puteam întrevede victoria Venusului, socotind că victoria dela București, mare ca piesă individuală, una din piesele de onoare ale footballului românesc, a fost începutul înfrângerii ce va să vie... și așa a fost.

REZISTENȚA VENUSULUI

Chiar la 2--0, așa cum mergeau lucrurile, nu puteam băga mâna în foc pentru Bologna, care nu arăta nimic decât o enervare furioasă ce vroia să se transforme fără răgaz în goaluri de teama lui Ene et Co. Se juca fără concepție de ambele părți. Așa că până aci Venus și-a făcut pe deplin datoria.

Abia acum, eu care n'am mai apucat returul în țară dar care l-am urmărit în ziare, mi-am dat seama cât a fost de dur, cât a fost de aspru disputat, metru cu metru de Venus, căci campionii noștri, sub torentele de entuziasm bolognez, sub iureșul care începuse să accelereze în rândurile Bolognei, au căzut sleiți, bătuți în viteza de acțiune a adversarilor.

Cu o condiție atletică dominantă, bolognezii sprintau cu vigoare neînchipuită și mingia plecată dela halful dreapta ajungea diagonal la extrema stângă, care o dansa ca un spiriduș și marca și marca, și marca.

Degeaba Iordăchescu a blocat un penalty (curios, domnule arbitru! dura lex? însă... să stăm strâmb și să judecăm drept!) Degeaba Sfera și Albu hărțuiți ca mistreții, se apărau cu colții cu toată vitalitatea lor agresivă, degeaba Lupaș îl făcuse „marț" pe Biavati (singurile lui 3 matchuri când, urmărit de Lupaș, n'a marcat nici un goal), degeaba Gain se afla într'o dispoziție excelentă de joc, atacul parcă atunci încălțase ghetele prima oară. Bodola, vădit indispus, trecut inter pentru ca intențiile bologneze de a-i mângâia glesnele să se isbească de câinoșenia jocului lui Orza, acesta n'a putut construi nimic fiind acoperit regulat de un Andrade de zi mari.

Singur Ene, deschis de câteva ori, a produs efecte electrice prin vertebrele bolognezilor. Atât. Incolo — nimic, decât lupta disperată cu oboseala și demoralizarea unor goaluri picate din senin (o mână bologneză și vre-o două fâstâceli în apărare).

JOLLY JOKER-UL JOCULUI, ANDRADE

Nu, nu se mai putea. Lupaș a isbutit să-l jeneze continuu pe Biavati. Fredi, mai puțin pe omul lui, de vreme ce Raguzzoni a marcat de 3 ori... Ori lui Gain îi rămânea permanent un gol de acoperit, mult peste buna lui voință, în fața unei triplete cu mustar în călcâie.

Halfia era în sistem cramponat, singur Gain fiind obligat să funcționeze pe axa longitudinală a jocului. Dar atâtea atacuri a trebuit să respingă apărarea Venusului, atâtea Gain să încerce să construiască (să încerce) ca, la un moment dat, să mai dea timp unei apărări debordate să respire. Gain a mers cât a putut cu mingea și, la capătul forțelor, a tras lung peste poartă departe, cât mai departe. Exact timpul cât le-a fost necesar lui Gain, Sfera et Co. să-și umple plămânii cu aer mult, mult și cât mai adânc. In nici un caz nu se poate spune că atacul n'a mers din cauză că nu l-a împins halfia, ci dimpotrivă, halfia a jucat până la epuizare și ea și fundașii, pentrucă atacul n'a ținut mingea.

E drept, Andrade a fost într'o formă uriașă, a făcut ce a vrut, a jucat fundaș, half, înaintaș, adică în sistemul jocului complet de half centru modern — și, atâta râvnă și ardoare au pus toți bolognezii, încât Andrade, întrebat de prietenul Artemon Ghițescu, a declarat: „in fine am scos și 0—1 al vostru și 1—0 al azzurilor". **Scurt și precis.**

Dar, publicul nostru ar trebui să aibă ocazia să asculte furia care clocotește în tribunele Bolognei, sub îndemnul simbolic al statuei equestre a Ducelui, ca să înțeleagă că, în jocul de football se cere nițică technică, mai mult noroc și încurajarea frenetică a câtorva zeci de mii de spectatori. Noi eram abia un pumn de români, cu mâna pâlnie la gură și cu inima făcută minge de football...

Cât privește scorul? Ambrosiana (0—9) Admira (0—7) și totuș sunt echipe mari. A! Dacă Venus și-ar fi găsit măcar cadența din cutare match de campionat!....

ION BĂLEANU

Matchul Gloria C.F.R.-Unirea Tricolor a rămas fără arbitru

Matchul Unirea Tricolor-Gloria C.F.R. se dispută, firește în condiții excepționale.

La aceste condiții inițiale se adaogă acum și lipsa de arbitri.

Intr'adevăr, dela partidele mecari urmau să conducă edițiile de la București s'au declarat indisponibili.

Domnul dr. Stanciu (Cluj) este bolnav iar d. Teofil Morariu este extrem de ocupat intrucât a rămas singur la clinică.

Trebue să recunoaștem că comisia centrală de arbitri se află în fața unei probleme quasi insolubile.

Mâine la Timișoara

Mureșul va încerca să facă o surpriză C.A.M.T.-ului

Matchul se anunță extrem de interesant

Mâine Timișoara găzduește prima ediție a matchului de calificare dintre C.A.M.T. și Mureșul, leaderii seriei vestice.

Matchul se va bucura cu siguranță de o asistență foarte numeroasă dată fiind importanța lui pentru ambii adversari.

CUM E C. A. M. T.?

Echipa timișoreană, a arătat în cursul campionatului trecut o formă excelentă. Stau mărturie performanțele obținute.

In jocul de cupă susținut la București în fața Sp. Studențesc, C.A.M.T. a confirmat în mare măsură toate opiniile bune cari s'au creat în jurul ei. S'a căutat o scuză pentru această comportare slabă: timișorenii se desinteresază de cupă, concentrându-și toată atenția asupra campionatului. Lucrul e perfect posibil. Dar dată echipa n'a avut în toate posturile cei mai buni oameni ce-i poate alinia, este incontestabil că linia de fundași Gerber—Goliotzy este foarte slabă cași încă o serie de jucători pe cari nu-i mai numim și pentru ale căror posturi nu există mai buni în lotul C. A. M. T.-ului.

UN EXAMEN GREU PENTRU MUREȘUL

Echipa din Tg.-Mureș are de trecut totuși la Timișoara un examen greu. In primul rând, pentru că C. A. M. T. este foarte puternic pe teren propriu și în al doilea pentru că Mureșul este o echipă care în general se simte prost pe teren străin.

Intr'adevăr, Mureșul în cursul campionatului recent terminat, n'a realizat în nici un match o performață excepțională în deplasare, cu excepția victoriei obținute la Câmpia Turzei în dauna Industriei Sârmei.

Cum însă jocul acesta este foarte important, este de așteptat ca oaspeții de mâine ai Timișoarei să lase la o parte timiditatea și să joace în adevărata lor valoare.

CHESTIE DE SCOR

Matchul este chestiune de scor. Nu pentru că gazdele ar fi atât de detașat favorizate, cât fiindcă vor încerca să învingă de așa manieră, încât să se asigure de un loc în divizia națională A.

Ar fi greu de anticipat dacă C.A.M.T. va reuși sau nu. Avem însă impresia că rivalitatea Timișoara-Tg.-Mureș nu va fi așa ușor de rezolvat. Timișorenii sunt favoriți dar numai la mare luptă.

La ora 6 d. a.

...începe matchul Unirea Tricolor-Gloria C.F.R.

Pasionantul match de calificare a produs o extraordinară febră în Obor

Evident, este de la sine înțeles că matchul de calificare dintre Unirea Tricolor și Gloria C.F.R. a revoluționat Oborul.

Itr'adevăr, dela partidele memorabile dintre Venus și Unirea Tricolor, Oborul n'a mai cunoscut atâta pasiune.

Lucrul este, desigur, foarte explicabil căci de matchul acesta depinde poate destinul Unirii Tricolor.

CONCURENȚA PARTIDEI RAPID-VENUS

Intâlnirea a fost fixată pentru ora 6 după amiază.

Așa dar la concurență cu semifinala Cupei României — dintre Venus și Rapid.

Și trebue să recunoaștem că partida de cupă are o concurență serioasă căci matchul de la Obor este un match excepțional. El a fost fixat la această oră pentru a evita căldura. Conducerea oboreană nu se gândește în momentul de față decât la victorie și deaceea orice alte considerații au căzut în fața acestui scop.

ECHIPA OBOREANĂ

Se pare că ghinionul, care a urmărit tot timpul echipa Unirii Tricolor, n'a încetat nici de data aceasta.

Echipa a suferit o nouă defecțiune: Alecu Andrei nu poate juca și introducerea lui Alexandrescu a devenit problematică,

După toate probabilitățile, Unirea Tricolor va alinia următoarea formație:

Crețeanu, Petrescu, Iliescu, Florea, Anghelache, Boteanu, Lulu Mihăilescu, Dumitrescu, Covaci, Bogdan II, Popescu Tudor (Teodor Octavian).

Sp. Studențesc se antrenează mâine pe „Ciocanul"

Mâine dimineață Sportul Studențesc (rez.) urma să întâlnească pe Juventus (rez.) într'un match oficial.

Intenția studenților era să joace cu prima echipă, pentru a face un antrenament în vederea finalei care are loc Duminica viitoare.

Juventus forfaitând, universitarii n'au renunțat totuși la acest antrenament și în acest scop vor juca cu echipa de juniori mâine la orele 8 pe arena Ciocanul.

Astăseară la Union

Reprezentanții celor patru F. C.-uri se întrunesc din nou spre a stabili în comun demersurile ce au de făcut pentru promovarea centrelor lor

Astă seară la ora 18 se întrunesc la hotel Union reprezentanții centrelor Sportive Craiova, Brăila, Ploești și Oradea pentru a discuta demersurile ce trebue să facă pentru ca echipele ce reprezintă să fie promovate în prima divizie națională.

COMPONENȚA COMISIEI

Consfătuirea va fi prezidată de d. colonel Tudose, inițiatorul mișcării și reprezentant al orașului Brăila. Vor lua parte d-nii ing. Haret (Ploești), deputat Gr. Plesea (Craiova) și dr. Loewenstein (Oradea).

Deși la Ploești și Oradea fuziunile n'au fost încă legal încheiate, d-nii ing. Haret și Loewenstein se prezintă cu mandat și din partea Prahovei și Stăruinței.

O DATA HOTARĂTOARE IN EVOLUȚIA FOOTBALLULUI NOSTRU

Conferința de astă seară dintre cei 4 reprezentanți ai F. C.-urilor marchează o dată importantă în evoluția soccerului nostru. Cei patru reprezentanți de centre au căzut de acord pentru un demers în comun pentru promovarea echipelor ce reprezintă. Federația de football nu mai poate fi indiferentă față de un asemenea demers. Avem football profesionist și echipele noastre — cel puțin cele din prima ligă — ar fi de dorit să trăiască din propriile lor mijloace materiale. Din păcate, situația este departe de a fi așa: grupările nostre se împart categoric în două. Corporativele, cărora puțin le pasă de deficite și celelalte, cari se vaită mereu că pierd bani.

Cele patru fuzionate noi, cari solicită promovarea, sunt grupări serios așezate materialicește, ca unele ce au în spate administrația comunală și județeană a centrului respectiv. Introducerea lor în prima divizie ar însemna — pe deoparte degajarea federației de cererile de ajutor cu care e solicitată necontenit, iar pe de alta un mare pas spre țelul final către care trebue să tindă administrația footballului nostru. In plus, cele patru orașe reprezintă centre de populație massivă, unde nu vor exista deficite...

Football Football Football Football Football Football Football

In tabăra Sportului Studenţesc

După semi-finală: bucurie, prime şi curiozităţi

Inainte de finală: ambiţie şi pregătiri, un match la Ploeşti

Pățania unor săteni care au nimerit la Venus în loc de circul Busch. — „Acum sunt maimuțele, pe urmă intră elefanții"

Frumoasa performanță reușită de tinerii jucători ai Sportului Studențesc în Cupa României în care s'au calificat Joi pentru finală, dispunând de A.M.E.F.A., constitue subiectul de discuție a cercurilor sportive.

Echipa care a terminat penibil campionatul, a avut o revenire extraordinară în sezon prelungit și iat'o în situația — plăcută — de a disputa cu Venus sau Rapid — mult invidiatul trofeu : Cupa României.

BUCURIE ŞI AMBIŢIE IN TABARA UNIVERSITARILOR

Mult este comentată figura aceasta de către înșiși jucătorii universitari, care acum, încrezători în puterile lor restabilite, privesc cu mult optimism finala.

Și ultimul act al Cupei României, pe lângă bucuria produsă de o asemenea victorie, a determinat o ambiție, o dorință vie de a cuceri și trofeul.

Nu știm dacă i se va realiza visul, dar este cert că bucuria și mulțumirea de a se fi reabilitat în ochii publicului bucureștean, domnesc în tabăra universitarilor.

TITEL A SCAPAT DE INCURCATURI

Cel mai fericit este, bineînțeles, veșnic tânărul Titel Ursache :

— „Ce vrei, mon cher, prea am avut ghinioane în campionat pentruca să nu ne meargă în Cupă. Ceeace mă bucură însă este că ne merge bine și merge și echipa bine.

„Cu introducerea lui Remus și Angheloiu, cu reintrarea lui Mihăilescu și cu revenirea completă în formă a lui Stefănescu și Gică Popescu, atacul nu mai este cel mai slab compartiment. In plus, mai dăm o pildă de politica reimprospătării echipei cu elemente tinere.

„Noroc că nu mai avem decât un match, căci n'am mai fi știut de unde să dăm atâtea prime. Căci, încasări au fost mai mult de-o groază..."

O CURIOZITATE

O dovadă că atacul universitarilor a câștigat mult în eficacitate, în puterea de realizare este următoarea : până acum, realizator era aproape numai Gică Popescu. Ori, în ultimele două jocuri (C.A.M.T. 5-1 și A. M. E. F. A. 3-1), Gică n'a marcat niciun goal, deși este în formă excelentă. In schimb, au marcat — câte unul sau două goaluri — toți ceilalți componenți ai liniei de înaintare.

PRIME DE... CUPA

Club sărac lipit pământului, Sp. Studențesc își recompensează — cum poate și de unde găsește — jucătorii pentru victorie.

La jocul cu C.A.M.T., studenții au primit câte 800 lei, Joi câte 600 lei.

In plus, gruparea le va da câte 5000 lei pentrucă au intrat în finală sau câte 10.000 în cazul când câștigă și Cupa.

MAINE, PREGATIRE PENTRU FINALA

Și acum începe pregătirile pentru finală.

Toată atenția se îndreaptă către echipă, a cărei condiție și formă trebuesc menținute.

Duminica aceasta, mâine adică, studenții nu vor șoma.

Conducerea vrea să le perfecteze un joc la Ploești, cu Prahova, iar săptămâna viitoare vor avea loc două severe antrenamente sub conducerea lui „Cibi" Braun.

CIRCUL BUSCH LA... VENUS

Matchul de Joi însă, a servit și câteva scene de un humor nespus, dintre care una este următoarea :

In fața intrării doi cunoscuți „sportivi" (T. B. și M. A.) se îndeletniceau cu vânzări de bilete, în mod clandestin.

Unul dintre ei, un fost boxeur, isprăvise tocmai stocul de bilete și nu mai știa ce să facă.

Când se vede acostat de un grup de țărani care-i cer o informație :

— „Aici e circul Busch ?" Pe dată, eroul nostru și-a făcut un plan:

— „Da, aici este, dar grăbiți-vă că acu' începe".

Și cum nu-i putea lăsa singuri, s'a oferit să le procure bilete, că ei nu știau de unde să le ia. Le-a cumpărat sau nu 7 tribune (la preț „convenabil") și i-a îndrumat spre intrare. Aici, sătenii întreabă dacă a început... circul. In acel moment se jucau ultimile minute din matchul Distribuția—Socec.

Unul dintre controlori, care observase confuzia, dar și biletele, le-a răspuns :

—„Acum sunt maimuțele, dar pe urmă intră elefanții" (!?...!)

Ce s'a mai întâmplat, nu mai știu, dar la ieșire, țăranii nu mai conteneau să se crucească :

— „Or fi oamenii ca maimuțele, dar cum dracu' pot fi și elefanți ? Marei minunea lui Dumnezeu !"...

VARIASSI şi FARCAŞ în cifre...

Pentru transferarea lor, Juventus a plătit 200.000 lei

Am anunțat la timp că Juventus a încheiat tratativele cu Variassi și Farcaș și că cei doui jucători provinciali au semnat în mod definitiv pentru gruparea roș-albastră.

Iată acum și ultimul act al acestei transferări. Și nu este, desigur, cel mai puțin interesant. Acela al sumelor plătite pentru transferarea celor doui jucători.

Clubul bucureștean a plătit pentru cei doi suma de 200.000 lei. Ceia ce nu este, firește, nici prea mult, nici prea puțin.

Repartizată, ea revine astfel: pentru Variassi a plătit 80.000 lei și 120.000 lei pentru FARCAŞ.

Pierzând în fața Sportului Studențesc, AMEFA a ratat Joi o mare ocazie: aceea de a avea din nou președinte pe d. N. Szabo

Se știe că d. N. Szabo nu mai este de mult președintele grupării A.M.E.F.A. și aceasta regretă foarte mult.

Totuși, clubul arădean a avut o șansă de a revedea ca președinte pe d. N. Szabo: învingând Joi pe Sp. Studențesc; dar arădenii au ratat această ocazie mare.

Inainte de matchul cu studenții bucureșteni, d. Szabo a trimes o telegramă echipei, urându-i succes și manifestându-și speranța că la finală o va însoți chiar el în persoană la București.

Sp. Studențesc a învins însă, spulberând această speranță.

Programul jocurilor oficiale pentru Duminică 2 Iulie a. c.

CUPA ROMANIEI

Venus—F. C. Rapid, teren Venus ora 17.30, arb. Gantu M. și Busa George.

CAMUIONAT NAȚIONAL DE JUNIORI

Venus—Universitatea, teren Venus ora 15.45, art. Ghițescu R., Guțescu și Alexandriu.

JOC DE CALIFICARE

Unirea Tr.—C.F.R. teren Unirea, ora 18, arb. Birău Tr. și Brandabur T.

AMICALE

C. A. B.—Prahova oldsboy teren S. T. B. ora 18, arb. Kalay Francisc.

Unirea Tr. jun.—Dâmovița teren Unirea ora 16, arb. Mihăescu Alex.

Zburătorii—Vulturii Carp. teren S. T. B. ora 9, arb. Vasiliu Ion.

Secretarul clubului Gradjansky a adus personal deslegarea jucătorului Sipoș... ...spre a primi costul transferării

Extrădarea sosește astăzi. In acest sens Rapid a primit aseară asigurări telefonice

Nici eri n'a fost legitimat internaționalul jugoslav Sipoș, de către Rapid. Așteptatele deslegare și extrădare n'au sosit.

In schimb, feroviarii au primit... vizita secretarului grupării Gradjansky din Zagrez, clubul lui Sipoș.

Conducătorul jugoslav a adus deslegarea din partea clubului zagrebian și a primit cei 60.000 dinari care i se cuvin.

Schimbul s'a făcut aseară la F.R.F.A., de unde s'a vorbit cu Zagreb.

Scopul : urgentarea trimiterii extrădării, pentrucă Rapid ține foarte mult ca Sipoș să joace mâine contra Venusului.

Din Zagreb s'a răspuns că Gradjansky va interveni imediat la Belgrad pentruca extrădarea să sosească la București pe cale telegrafică chiar în cursul zilei de astăzi.

Imediat după sosirea extrădării Sipoș va fi legitimat de federația noastră cu drept de joc și în matchurile oficiale.

D. dr. T. Moraru delegat să conducă prima ediție a matchului Unirea Tricolor Gloria C. F. R.

Matchul de calificare dintre Unirea Tricolor și Gloria C. F. R., care urmează să se dispute mâine în Capitală, trebuia să fie arbitrat de d. dr. Stanciu dela Cluj.

D-sa s'a declarat indisponibil și comisiunea centrală a arbitrilor a delegat în locul d-sale pe d. dr. Teofil Moraru din Oradea.

Sperăm că nu se va declara și d-sa indisponibil, pentru că în acest caz comisiunea s'ar vedea pusă într'o situație delicată: matchul este de importanță capitală pentru ambii combatanți.

Jucătorii Juventusului au luat vacanță

Cu adunarea generală extraordinară de Duminică, clubul Juventus și-a încheiat activitatea din acest sezon.

Jucătorii au întrerupt antrenamentele și nu vor relua activitatea decât la începutul lunei August.

Marea senzație!

U.D.R. a depus ieri la F.R.F.A. foile de legitimare și contractele internaționalului clujean Pop III

Informațiile pe care ni le-a furnizat reprezentantul Victoriei la București s'au dovedit a fi — în parte — inexacte.

Intr'adevăr, au revenit jucători asupra demisiilor, dar nu toți.

O dovadă numai:

A făcut mare senzație aseară depunerea foilor de legitimare de către U. D. R. ale jucătorului internațional Pop Vasile dela Victoria (Cluj). De fapt, aceste foi au sosit prin poștă.

Odată cu foile de legitimare, U. D. R. a trimes și contractele încheiate cu jucătorul clujean.

Un amănunt: Pop Vasile nu mai are contract cu Victoria; i-a expirat.

Mâine la Băneasa

Omniumul Doi Anilor

Va alerga L'Aouzelle. Handicapul Credo, o cursă de mare atracție

Cea mai importantă probă a cailor de doi ani, Omniumul se va disputa Duminică.

Prezența la start a excelentei L'Aouzelle, acordă acestei probe nota de interes necesară.

Pivotul reuniunei il constitue handicapul Zagreb. Vor alerga în această cursă o seamă de alergători bine cotați. Se poate conta pe un lot de minimum 12 concurenți. De prevăzut o luptă pasionantă, atracțioasă. Greu de marcat o preferință, șansele diversilor candidați fiind de minune echilibrate.

Mult interes suscită deasemeni premiul Rob, alt handicap de succes. Și premiul Rob va beneficia de concurenți numeroși.

Premiul Cercetașilor, o cursă în care găsim mânji cari știu să galopeze, premiul Veteranilor și premiul Letota vor colabora la reușită.

CONCURENȚII PROBABILI

Premiul SILISTRA — Vânzare 1400 m. (P.I.) — 20.000 lei

Ștefania	51	0
Melita	46½	Oprescu
Alice	48½	Durnea
Marcella	59½	0
Caiafa	52	0
Golanca	49	0
Biribi	62	G. Enescu
Baisors	52½	0
Naum	52	?
Medardus	68	0
Sukoro	62½	Horvat
Goblin	60	Thiess
Talalka	48	Tănase
Princier	55½	Cucu

Fr. VETERANILOR — W.-H'cap 1600 m. (P. I.) — 25.000 lei

Marcella	64½	0
Farmec	63	0
Don Alberto	57½	Vincent
Cin'te ține	55	J. Gill
Ștefania	48	Tănase
Puișor	47½	Logofătu
Silver Print	47½	Crișan
Event	47	Oprescu
Răzleț	46½	0
Caiafa	46½	0
Băbuca	46	Logofătu
Naum	45	?

Premiul LETOLA 1600 m. (P. N.) — 30.000 lei

Ticu	51½	0
Afurisit	54½	Tănase
Marcella	55½	0
Brânceni	62	Oprescu
Farmec	56½	Ilinca
Bock	51½	0
Străjer	47½	Crișan
Princier	52½	0
Orion	53½	Cucu

OMNIUL DOI-ANILOR 1000 m. (L. Ø.) — 100.000 lei

Favorita II	52	0
L'Aouzelle	52½	Mullot
Găman	53½	0
Iortoman	53½	0
Crainic	53½	Ilinca
Nipes	52½	Hutuleag
Carsix	55	0
Persane	55	0
Voicuța	52½	0
S. O. S.	53½	Cucu
Tour de Vis	56	0

Premiul ZAGREB — Handicap 1800 m. (P.D.) — 50.000 lei

Credo	64	0
Codru	61½	0
Medardus	60	J. Gill
Biribi	55½	0
Necaz	55	A. Enescu
Hazliu	53½	G. Enescu
Li	53	x
Flor Fina	53	Vincent
Frunză	52½	Mullot
Pali	52	Tănase
Măcieș	51	Rosso
Goblin	50½	0
Meșt. Manole	50½	Iosza
Spătar	50½	Tasim
Don Alberto	50	0
Roy	49	0
Șoim	48	Cucu

Premiul CERCETAȘILOR-Mixtă 1000 m. (L.D.) — 35.000 lei

Estrella	53	0
Li mare	56	Cucu
Rosalie	47½	0
Găman	59	N. Ilinca
Bauraj	54½	0
Bilitis	57½	x
Tuguilă	56	Tănase
Barcău	54½	Vincent
Bucuria mea	50½	St. Iosza

Premiul ROB — Handicap 1300 metri (L.D.) — 30.000 lei

Sukoro	64	0
Jurata	59	0
Șoim	59	0
Tuluța	57½	Vincent
Tricolor	56	Cucu
Monette III	54	J. Gill
Străjer	53	0
Mont Blanc	52½	Hutuleag
Balsors	52½	Ilinca
Traviata	52	Urdăreanu
Geza	51	Logofătu
Bravo mă	49	0
Talalka	49	0
Ali Baba	46½	Iosza

Alergările de galop

BANEASA; ZIUA 25-a
Joi 6 Iulie
— I N S C R I E R I —

Premiul PARANGU 1700 metri — 20.000 lei

Mița	46
Tatja	45
Jaf	42½
Cocotte	49
Beica II	52½
Mițșunea	51

Premiul OMUL — W.-h'cap 1500 metri — 25.000 lei

Ștefania, Ticu, Melitta, Vigo, Marmara, Molda, Onuța, Alice, Pulșor, Cin'te ține, Aida, Marcella, Răzleț, Caiafa, Baby II, Golanca, Smaranda, Carmen, Cocotte, Conița II, Lăncier, M. en avant, Tuluța, Traviata, Cremene, Geana, Getta, Balsors, Naum, Silver Print, Monette III, Lunca, Talalka, Goblin, Ciocârlan, Băbuca, Zeppa, Princier, Céline II, Conița, Necaz, Balyhoo, Event, Floretta, Bravo mă

Premiul WHISKY 1000 metri — 20.000 lei

Zefir	56
Estrella	47
Băețel	46½
Dux	48½
Arosa	54½
Jagodka	49½
Rosalie	40
May Day	52½
Bucuria mea	47½

Premiul VATRA DORNEI

Afurisit	55½
Rubin	54
Aida	46
Codru	58
Dornic	56
Răsfățat	56
Măcieș	47
Flor fina	57½
Credo	62
Hazliu	57
Luțica	44
Etelkas	48
Orion	48
Necaz	55
Șerban	54
Frunză	57½

Premiul WHIG 1000 metri — 25.000 lei

Paiața	57½
Maffia	57½
Li mare	59
Burgos	59
Odihna	57½
Găman	59
Bilitis	57½
Bold Topsy	57½
Crainic	59
Tuguila	59
Mircioaia	57½
Persane	57½
Tour de Vis	59

Premiul PIATRA CRAIULUI

Să-l Vedem	50
Melitta	46
Furtuna	50½
Cremene	44½
Smaranda	50½
Cocotte	44½
Străjer	50
Monette III	55
Cornița	52½
Orion	55½
Geana	46½
Lira	46½
Ali Baba	48
Balyhoo	46
Bravo mă	52½

Azi la Ruhleben

17 concurente în Präsidenten Preis, proba trăpașilor de doi ani germani

Azi se va disputa la Buhleben, prima mare întrecere a trăpașilor de doi ani germani: Präsidenten Preis, pe 1400 de metri.

Sunt înscriși 17 concurenți.

Iată lista acestor concurenți:

1400 Hilde Worthy, Priska, Yester, Fabius, Wetterstein, Kastulus, Sebastian, Hambert, Standschütze, Cordus, Kitty B., Hanni-Bell, Xenios

1420 Differenz, Beate Dear, Julie, Caid

Azi la Băneasa Trap

Hipism

96 concurenți în 10 probe

SE VA DISPUTA PREMIUL GAETAN

O interesantă dispută între Gaby M, Rama II, Elly și Draga Mea
Alergări deschise. Debutul lui Clifford Hanover

De mult o reuniune n'a fost atât de reușită ca aceia de azi dela Băneasa Trap. Sub toate raporturile programul este impecabil.

Ceace ne face să anticipăm o deplină reușită este desigur marele număr al concurenților. Cele 10 probe ale zilei vor fi disputate de 96 de cai. O condiție de succes este din plin satisfăcută.

Programul conține o probă clasică, premiul Gâetan, rezervată iepelor române de trei ani. Principalele competitoare, Rama II, Gaby M, Elly și Draga Mea; desigur că vor furniza o alergare interesantă.

Debutul lui Clifford Hanover trebue deasemeni menționat.

PREMIUL ROȘIORI

In lupta finală vor conta probabil Natașa și Zenit. Ultimul cu velocitatea bună ar avea prima șansă. Nu se pare însă în ușor declin. Deaceea îi preferăm pe Natașa.

Indicăm: NATAȘA, fenit.

PREMIUL RARAU

Clifford Hanover nu figurează la pariuri.

Din rest, la sosire au fost în ultimul timp Lilia, Nocica și Giovinezza II. Fără greșeli, Lilia poate învinge pe cele două adversare.

Indicăm: LILIA, *Nocica*, Giovinezza II.

PREMIUL REȘIȚA

Adda Worthy recent a întins pe Iubita. Din partea ei se poate scompta un progres, deoarece atunci se afla la cursa de reintrare. Deaceia o socotim capabilă să dispună de Centaur la 20 de metri. Remarcăm pe Coconaș.

Indicăm: ADDA WORTHY *Centaur*, Coconaș.

PREMIUL GAETAN

Velețătăți au Gaby M, Rama II, Draga Mea și Elly. Rezultatul premiului Fălcoianu ne determină să mergem cu Gaby M., precizând însă că Rama II va fi redutabilă.

Indicăm: GABY M., *Rama II*. Elly.

PREMIUL SAMUM

Josedale Margot se află în forma maximă. Deaceea n'ar fi exclus să întreacă pe Havana și Szeged.

Indicăm: JOSEDALE MARGOT, *Havana*.

PREMIUL RENI

Dacă Mohor este bine, are posibilitatea să câștige. Bandit II și Paj Axtell se anunță adversari redutabili pentru el.

Indicăm: MOHOR, *Bandit II*. Paj Axtell.

PREMIUL ROZNOV

Diadia Lul dacă nu va greși, va fi periculos. Este capabil chiar de victorie. Sansă bună mai au Furor și Extra.

Indicăm : DIANA LUL, *Furor*, Extra.

INTAIA REPRIZA A PREMIULUI ROGOJENI

Dâmb, Lăcrămioara și Sonora sunt greu de separat. Mai mult prin simplă împrejurare alegem pe Dâmb.

Indicăm: DAMB, *Lăcrămioara* Sonora.

A DOUA REPRIZA A PREMIULUI ROGOJENI

Crai, grație avantajelor primite, s'ar putea să nu fie prins. Voința și Peter Worthy îl vor da serios de furcă.

Indicăm: CRAI, *Voința*, Peter Worthy.

PREMIUL RUHLEBEN

Ducesa este aproape de valoarea bună. N'ar fi exclus să câștige. Anny Worthy și Nation mai au șansă.

Indicăm: DUCESA, *Anny Worthy*, Nation.

CONCURENȚII DECLARAȚI OFICIAL

Premiul ROȘIORI Condiție — — 13.000 lei

Zenit	1160	E. Fischer
Va-ta	1160	Drăgotescu
Dor de Ducă	1160	Slobozenco
Măgura	1180	Ghinea
Natașa	1200	Cerkasoff

Premiul RARAU Condiție — — 13.000 lei

Epoca	1680	Crotenco
Isvor T.	1680	Borisiac
Bănuța	1680	Gram
Iarba	1680	Lucan
Uraca	1680	Moldoveanu
Bistricioara	1680	Ghinea
Speranța	1680	Iurca.
Olga	1680	Crainic
Cliffford Han.	1700	Cerkasoff
Lilia	1700	Slobozenco
Rozina	1720	V. A-sky
Jocker	1720	Szabo
Giovinezza II	1720	Podoleacov
Uria	1740	Zabelin
Nocica	1740	Pavlic

Premiul REȘIȚA Record —13.000 lei

Sultan II	1700	Gaidaev
Sultana	1720	Zabelin
Centaur	1740	Crainic
Sonia Worthy	1740	Botea
Coconaș	1740	Ghinea
Sorvanet	1740	Borisiac
Pacahantts	1740	Varlan
Adda Worthy	1760	Corol

Premiul GAETAN Grupă — 48.000 lei

Floare	1700	Drăgotescu
Barza	1700	V. A-sky
Elly	1700	Pavlic
Santuța	1700	T. Marcu
Rama II	1700	Grünwald
Draga Mea	1700	Grăjdănescu
Gaby M.	1700	Gaidaev

Premiul SAMUM Condiție — 18.000 lei

Katy Caid	2180	Corol
Jos. Margot	2180	Grünwald
Szeged	2180	Tassopol
Kundry	2200	Bordei
Pandur	2200	Fischer
Vivat	2200	Crainic
Pock	2220	Gaidaev
Havana	2220	V. A-sky

Premiul RENI Handicap — 13.000 lei

Arvuna	1700	Crainic
Cina	1700	Tassopol
Urganda	1720	Zabelin
Paj Axtell	1720	Corol
Elișor	1720	Gaidaev
Bandit II	1740	Pavlic
Don	1740	V. A-sky
Cavaler	1760	Gram
Eol	1760	Marcenco
Helen Halpin	1760	Ghinea
Mohor	1780	Szabo
Primăvara	1780	Dobrescu

Premiul ROZNOV Performanță — 13.000 lei

Furor	2100	Weich
Cilly Hanover	2120	Pavlic
Diadia Lul	2140	Szabo
Tais	2140	Voronin
Sorana	2180	V. A-sky
Călin	2180	Ghinea
Extra	2180	Dobrescu
Răsura	2180	Gaidaev
Pinkerton	2200	Gavrilescu
Taina	2200	T. Marcu

Premiul ROGOJENI Handicap — 13.000 lei (Repriza întâia)

Elixir	1700	I. Russ
Puica	1720	C-dorescu
Fudul	1720	Slobozenco
Dâmb	1720	V. A-sky
Peter Gordon	1740	Corol
Aventurier	1760	T. Popa
Florita	1760	Drăgotescu
Zalud	1760	Dobrescu
Sonora	1780	Zabelin
Lăcrămioara	1800	Crotenco

Premiul ROGOJENI Handicap — 13.000 lei (Repriza doua)

Domnitor	1720	Gram
Crai	1720	Crainic
Voința	1780	Dobrescu
Peter Worthy	1780	Krukowsky
Legionar	1800	Slobozenco
Geișa	1800	V. A-sky
Betiv	1800	Ghinea
Vuet	1820	Tassopol
Poenița	1820	Szabo

Premiul RUHLEBEN Handicap — 18.000 lei

Pleava	2100	Voronin
Ciclop	2100	Slobozenco
Leu	2100	Marcenco
Kamaa	2120	Grünwald
Ducesa	2120	Tassopol
Busuioc	2120	Ghinea
Talaz	2140	D-trescu
Champion jr.	2140	Gram
Anny Worthy	2160	Corol
Blondella	2160	T. Marcu
Nation	2160	Gaidaev
Ninon	2160	Pavlic
Kanada	2180	Grăjdănescu

PRESA ȘI ALER

ZIARELE	Premiul Roșiori	Premiul Rarău	Premiul Reșița	Premiul G. Gâetan	Premiu Samur
Universul Sport	Natașa Zenit	Lilia Nocica	Adda Worthy Centaur	Gaby M. Rama II	Jos. Ma Havan
Gazeta Sporturilor	Natașa Zenit	Nocica Rozina	Centaur Adda Worthy	Gaby M. Rama II	Jos. Ma Kundr
Universul	Natașa Zenit	Clifford Han. Jocker	Adda Worthy Sultana	Gaby M. Rama II	Havan Pock
Curentul	Măgura Natașa	Clifford Han. Rozina	Centaur Sonia Worthy	Rama II Gaby M.	Jos. Ma Pock
România	Natașa Zenit	Speranța Gioniveza II	Centaur Sultan II	Gr. Sterea Rama II	Szeged Havan
Timpul	Zenit Natașa	Rozina Nocica	Gr. Franc Centaur	Rama II Gaby M.	Jos. Ma Pandu
Ordinea	Dor de Ducă Natașa	Clifford Han. Nocică	Adda Worthy Sultana	Gaby M. Rama II	Jos. Ma Vivat
Seara	Zenit Natașa	Nocica Rozina	Gr. Franc Sultana	Rama II Gaby M.	Pandu Jos. Ma
Semnalul	Natașa Zenit	Nocica Rozina	Centaur Adda Worthy	Gaby M. Rama II	Jos. Ma Kundr
Eveni-mentul	Zenit Natașa	Nocica Jocker	Coconaș Centaur	Rama II Gaby M.	Szeged Havan
Cei mai indicați	Natașa 5 Zenit 3 Dor de Ducă 1 Măgura 1	Nocica 4 Clif. Hanover 3 Speranța 1 Rozina 1 Lilia 1	Gr. Franc 5 Centaur 4 Coconaș 1	Gr. Sterea 6 Rama II 4	Jos. Ma Szeged Havan Pandu

GĂRILE DE AZI

	Premiul Reni	Premiul Rosnov	Pr. Rogojeni (repr. I-a)	Pr. Rogojeni (repr. II-a)	Premiul Ruhleben
rgot	Mohor Bandit II	Diadia Lul Furor	Dâmb Lăcrămioara	Crai Voința	Ducesa Anny Worthy
rgot	Mohor Elișor	Diadia Lul Sorana	Sonora Peter Gordon	Crai Voința	Anny Worthy Ducesa
	Arvuna Cina	Diadia Lul Sorana	Puica Dâmb	Crai Poenița	Ducesa Kamaa
rgot	Helen Halpin Cavaler	Taina Tais	Aventurier Dâmb	Betiv Vuet	Kamaa Ducesa
	Elișor Paj Axtell	Răsura Furor	Peter Gordon Dâmb	Betiv Legionar	Ducesa Kamaa
rgot	Paj Axtell Elișor	Sorana Călin	Peter Gordon Dâmb	Geișa Betiv	Ducesa Kamaa
rgot	Eol Helen Halpin	Răsura Călin	Dâmb Zalud	Betiv Vuet	Ducesa Champion jr.
rgot	Elișor Paj Axtell	Călin Sorana	Dâmb Peter Gordon	Betiv Geișa	Ducesa Kamaa
rgot	Mohor Elișor	Diadia Lul Sorana	Sonora Peter Worthy	Crai Voința	Anny Worthy Ducesa
	Bandit II Don	Extra Răsura	Puica Fudul	Peter Worthy Legionar	Nation Anny Worthy
rgot 6 2 1 1	Mohor 3 Elișor 2 Arvuna 1 Paj Axtell 1 Helen Halpin 1 Bandit II 1 Eol 1	Diadia Lul 4 Răsura 2 Călin 1 Taina 1 Sorana 1 Extra 1	Dâmb 3 Puica 2 Peter Gordon 2 Sonora 2 Aventurier 1	Crai 4 Betiv 4 Peter Worthy 1 Geișa 1	Ducesa 6 Anny Worthy 2 Kamaa 1 Nation 1

Mâine la Saint Cloud,
Prix du President de la Republique

Mâine se va disputa la Saint-Cloud, cea mai mare probă care se dispută pe acest hipodrom. Prix du President de La Republique.

Se vor prezenta la start cei mai valoroși alergători de plat din Franța și câtva din Anglia.

Proba comportă 2500 de metri și este alocată cu 400.000 franci.

Sunt înscriși 48 de concurenți. Topweight este Lorenzo de Medici, cu 62 de kgr., iar botomweight este Dixiana cu 52 jum. kgr.

Dăm mai jos lista concurenților, cu greutățile respective:

Lorenzo de Medici	62	
Goya	62	
Sirtam	62	
Mont a la Quesne	62	
Formor	62	
River Prince	61	
Cillas	61	
Antonym	61	
Krakow	61	
Premier Baiser	61	
Canot	61	
Patoche	59½	
Troon	59½	
Ma Normandie	59½	
Terre Rose	59½	
Feerie	59½	
Pointis	54	
Military	54	
Loup Pendu	54	
Adaris	54	
Horatius	54	
Le Corsaire	54	
Izalco	54	
Hunters Moon	54	
Foxhound	54	
Romeo	54	
Capitol	54	
Birikil	54	
Quinault	54	
Savoir	54	
Mon Tresor III	5	
Carabas	54	
Galerien	54	
Xaurado	54	
Magnago	54	
Merigo	54	
Accord Parfait	54	
Bacchus	54	
Genievre	54	
Transtevere	54	
Tricameron	54	
Blue Moon	54	
Aeton	54	
Salford	54	
Conqueror	54	
Radio	54	
Atalanta	52½	
Dixiana	52½	

Alergările de trap

Băneasa Trap; Ziua 18-a, Miercuri 5 Iulie
— I N S C R I E R I —

Premiul VALONA Handicap — 13.000 lei

2100 Cina
2120 Elișor
2140 Elixir, Cavaler, Tais, Cilly Hanover
2160 Vrăjitor, Diadia Lul, Primăvara, Pan Worthy
2180 Puica, Candriu, Extra, Călin
2200 Ostaș
2220 Taina, Birlic

Premiul RIVIERA Handicap — 15.000 lei

1700 Jar, Zgomot, Zalud, Aventurier
1720 Domnica, Voința, Makrele, Sultan II, Sonora, Va-ta, Floare, Peter Worthy, Eggy, Dor de Ducă, Durdulia
1740 Rugina, Zenit, Legionar, Lăcrămioara, Geisha, Dorna, Betiv, Barza, Cartușel, Mura, Sultana, Elena, Măgura
1760 Pleava, Voevodul Tiganilor, Dolly Worthy, Sonia Worthy, Vuet, Sorvanet, Ghimp, Poenița, Draga Mea
1780 Guardian Girl, Cupidon, Kamaa, Bruma II, Brebenea
1800 Giuditta

Premiul SAPHIR Handicap — 21.000 lei

2060 Naplopo
2080 Rosalinde
2100 Lucifer II, Anny Worthy, Blondella, Nation, Katy Caid
2120 Viitor, Margaret T., Kundry, Pandur, Pock, Ninon, Szeged
2140 Trixie, Kanada, Pisica, Havana, Winsome Josedale
2160 Belșug, Gruia
2200 Haron
2240 Joppa Hanover

Premiul SUCEAVA Condiție — 13.000 lei

1640 Lilia, Tibet
1660 Eol, Jocker
1680 Facla, Bravo, Mohor, Dâmb Floare, Tătăran, Zarzăr, Bandit II, Taina
1700 Cavaler, Florita, Dexter Hanover, Elișor, Răsura, Ural, Birlic
1720 Primăvara, Draga Mea
1740 Voința, Zenit, Peter Gordon, Sorana, Harry Boy, Extra
1760 Makrele, Sonia Worthy, Geisha, Betiv, Pan Worthy, Elly
1780 Lăcrămioara, Sorvanet, Rama II
1800 Zeta

Premiul SLOBOZIA Condiție (1/2) — 15.000 lei

2080 Epoca, Princess Axtell, Lilia, Domnia, Tibet
2100 Hispano, Bandit II
2120 Helen Halpin, Cilly Hanover
2140 Ural, Birlic
2160 Răsura, Santuța, Amy Scotland
2220 Zeta
2300 Szeged

Premiul SCOMOROH Condiție — 15.000 lei

1700 Elisabeth Mary, Florita
1720 Pleava, Sonora, Bruma II
1740 Rosalinde, Amsel, Theodora, Cupidon, Edith, Coconaș, Luntraș, Fama, Mura, Katy Caid, Ghimp, Giuditta, Josedale Margot, Szeged
1760 Amilkar, Lucifer II, Guardian Girl, Naplopo, Jade, Jarvis, Pandur, Ideal, Belșug, Little Orphan, Champion junior, Tutun
1780 Viitor, Sam Worthy, Havana
1800 Pisica
1820 Ghid
1840 Citronat Gordon
1860 Gruia

Premiul RAMONA Condiție (1/10) — 15.000 lei

1680 Diadia Lul
1700 Zenit, Cartușel, Hollo
1720 Dolly Worthy, Sonia Worthy, Sorvanet, Ghimp, Poenița
1740 Hereegnö, Brebenea, Pacahantos, Lant, Little Orphan
1760 Theodora, Edith, Pock, Jade, King Worthy, Champion junior, Pisica, Tutun, Giuditta, Josedale Margot
1780 Viitor, Blondella, Pandur
1800 Fama, Havana, Iubita
1820 Ghid
1900 Citronat Gordon
1940 Haron

Premiul SUTER Performanță — 13.000 lei

1700 Epoca, Facla, Lilia, Tibet, Rozina
1720 Peter Volo, Zarzăr, Bandit II, Urganda, Giovinezza II, Paj Axtell, Nocica
1740 Furor, Brenn, Ialpug, Don
1760 Vrăjitor, Cavaler, Diadia Lul, Eol, Tals, Primăvara

Premiul SOMEȘ Record — 15.000 lei

2100 Voința, Va-ta, Legionar
2120 Lăcrămioara, Vuet, Betiv, Tufănica, Sultana, Domnița Harry, Poenița
2140 Pleava, Coconaș, Ciclop, Leu, Ducesa, Ghimp, Gaby M.
2160 Cupidon, Brebenea, Bruma II, Kng Worthy, Champion junior, Adda Worthy
2180 Anny Worthy, Blondella, Nation, Jarvis, Ideal, Dorka
2200 Viitor, Pai, Kundry, Sam Worthy, Fama, Pandur, Pock
2220 Belșug, Havana, Tutun

INFORMAȚII

● IORTOMAN nu va alerga mâine în Omniumul Doi Anilor.

AZI, LA BANEASA TRAP

● **PARIUL AUSTRIAC va avea un premiu inițial de 30.000 lei. Jocul va începe cu a cincea cursă, premiul Samum. Reprizele premiului Rogojeni figurează ca alergări separate.**

● **EVENTUL va funcționa azi în cursa întâia cu a doua (Premiile Roșiori și Rarău), a treia cu a patra (Premiile Reșița și Gâetan), a patra cu a cincea (Premiile Gâetan și Samum), a șasea cu a șaptea (Premiile Reni și Roznov) și a opta cu a noua (Reprizele premiului Rogojeni).**

● **ALERGARILE încep la ora 14.30 precis.**

● GUY WORTHY a murit.

● IEROȘCA II a trecut în antrenament la Gramm.

● INCEPAND dela data de 15 Iulie a. c., nu se mai permite antrenarea nici unui cal pe hipodromul Băneasa-Trap, dacă nu este declarat în antrenament și nu se plătește pentru el taxa respectivă. Până la acea dată, Secretariatul va elibera, la cerere, cărți de antrenament pentru caii declarați. Caii care vor fi găsiți pe pistă la antrenament fără a fi declarați sau fără ca respectivul conducător să prezinte cartea de antrenament a calului, vor fi taxați cu întreitul taxei.

Dela 15 Iulie a. c., nu se va permite intrarea cailor la antrenament fără a arăta la poartă cartea de antrenament eliberată de Secretariat.

Retragerea din antrenament se va face pe bază de cerere scrisă însoțită de cartea calului respectiv.

ATLETISM

Duminică vor pleca spre Londra Calistrat şi Gurău având conducător pe Alex. Velcovici

Campionatel e internaţionale ale Angliei, iată subiectul la ordinea zilei pentru atleţii români.

Pentru prima dată în istoria sportului atletic românesc, o echipă de atleţi români participă la marea întrecere atletică internaţională din capitala Angliei.

In ciuda numeroaselor matchuri şi meetinguri internaţionale, în ciuda campionatelor Europei, campionatele Angliei constituesc şi astăzi unul din cele mai nimerite prilejuri de consacrare pentru atleţii vechiului Continent.

DOI ATLEŢI ROMANI LA WHITE CITY STADION

Răspunzând invitaţiei primite din partea lui A. A. U., clubul Viforul Dacia a hotărît trimeterea unor reprezentanţi la marea întrecere care începe peste o săptămână la Londra.

GURAU ŞI CALISTRAT

Comitetul grupării galbene făcând mari sacrificii, a decis trimiterea a doi atleţi în persoana lui N. Gurău, campion balcanic şi naţional la aruncarea greutăţii şi F. Calistrat, recordman naţional la triplu salt.

UN INSOŢITOR IDEAL

Reprezentanţii atletismului românesc vor fi însoţiţi şi conduşi la Londra de d. Alex. Velcovici, fostul atlet al Stadiului Român. Nici nu se putea o alegere mai bună; excelentul cunoscător al atletismului, A. Velcovici va fi şi pentru cei doi atleţi români un conducător ideal.

CAND PLEACA ATLEŢII ROMANI

Plecarea atleţilor bucureşteni a fost fixată pentru Duminică 2 Iulie ora 13, cu Expresul de Nord. Atleţii români vor sosi Miercuri seara la Londra, Joi urmând să facă un antrenament.

Concurs pentru insigna şi medalia Federaţiei române de ski

Federaţia română de ski instituie un concurs de insigne pentru:

a) Insigna oficială a F. R. S. Această insignă urmează să fie purtată de toţi membrii Federaţiei.

b) Insigna „Prietenii skiului românesc". Această insignă urmând să se vândă în scop de a se creia un fond cu care să se contribue la pregătirea echipei care va reprezenta România la concursurile internaţionale.

c) Medalia Federaţiei române de ski care urmează să se împartă la toate campionatele naţionale şi concursurile organizate de F. R. S.

Termenul de depunerea proectelor a fost fixat la 1 August *a. c. şi ele se vor trimite în plic închis pe adresa: Federaţia română de ski, Strada Caragiale 13, Bucureşti.*

Un premiu de câte 1000 lei pentru fiecare lucrare va răsplăti pe câştigătorii concursului.

Ca indicaţie numai pentru concurenţi: la insigne ca şi la medalie trebue să reiasă noţiunea de ski şi este obligator să figureze iniţialele F. R. S.

DE PE PISTĂ

● Astăzi începe la Torino matchul internaţional Ungaria—Italia.

● Mâine urmează să se desfăşoare campionatele regionale ale Ligii Someş, Banat şi Bihor.

● Iată câteva din performanţele studenţilor japonezi care vor participa la campionatele mondiale universitare:

Taniguchi 100 m.: 10 s. 4; Jazawa 10 s. 6 şi 21 s. 6 pe 200 m.; Mayeda 4 m. 25 la şi Tanaka 3 m. 90 la prăjină; Tanaka 2 m. 01 la înălţime şi Okamoto 1 m. 98 la înălţime.

Kin 15 m. 65 la triplu salt şi 7 m. 54 la lungime. Oda 55 pe 400 m. garduri. Kawamura 55 s. 4; Yamashita 15 m. 22 pe 5000 m.; Miyagi 44 m. 80 la disc.

● O zi pierdută pentru atletismul bucureştean. Amânarea fără dată a campionatelor muncitoreşti şi lipsa unui alt program, face ca atletismul bucureştean să nu aibă programată pentru Duminică nici o probă atletică.

● In cursul campionatelor Angliei de Sud Finlay a câştigat 120 yardzi garduri în 15 s.

● Osoline a trecut 4 m. 15 la săritura cu prăjina, Znamenski a parcurs 5 km. în 14 m. 53 s. şi Stepancenok a reuşit 15 s. 2. pe 110 m. garduri.

In cursul lunei Iulie se vor desfăşura numeroase concursuri de înnot pentru străjeri

Campionatele străjereşti ale Capitalei au fost fixate pentru luna August

Ca urmare a programului întocmit de Straja Ţării de comun acord cu Federaţia de înnot, s'a pornit în această vară o campanie pentru popularizarea înnotului în rândurile tineretului străjeresc.

Se vor organiza, începând din cursul săptămânii viitoare, cursuri de înnot în mod gratuit pentru străjeri iar în cursul lunilor Iulie şi August mari concursuri.

IN LUNA IULIE CONCURSURI ELIMINATORII PE COHORTE

In cursul lunei Iulie urmează să se dispute concursuri pe cohorte în strandurile repartizate pe sectoare şi anume:

La strandul Kiseleff pentru străjerii din cohorta Verde;

la strandul Obor pentru străjerii din cohorta Negru;

la strandul Bragadiru pentru străjerii din cohorta Albastru.

la bazinul Tirul pentru străjerii din cohorta Galben.

Aceste concursuri se vor desfăşura în cursul lunei Iulie la date care vor fi fixate din timp şi după un program uniform pentru toate cohortele.

CAMPIONATELE STRAJEREŞTI ALE CAPITALEI

In cursul lunei August se vor desfăşura campionatele străjereşti ale Capitalei la care urmează să ia parte primii trei clasaţi în concursurile pe cohorte.

Premii numeroase se vor distribui cu această ocazie. Manifestaţiunea va fi filmată.

Vom reveni cu amănunte asupra acestor concursuri.

Cursul instructorilor federali va funcţiona începând din toamnă

Cursul instructorilor federali va începe să funcţioneze în acest an.

Iniţiativa F. R. A-ului a fost primită cu mult entuziasm de toţi cei ce se interesează de bunul mers al atletismului românesc.

In cursul acestei veri, se va stabili programul şi lista instructorilor cari vor fi chemaţi să urmeze aceste cursuri.

HAND-BALL

C.F.R. întâlneşte mâine pe C.S.M. Lugoj

Mâine se va juca la Lugoj partida oficială de hand-ball contând pentru campionatul naţional, dintre C. F. R. Buc. şi Clubul Sportiv Muncitoresc din Lugoj.

In ultimul moment, Muncitorii au cerut amânarea partidei dar Federaţia nu a acceptat, astfel că partida se va juca în mod sigur Duminică la Lugoj.

In vederea acestui match dificil, feroviarii vor deplasa o formaţie puternică pentru a lăsa o bună impresie la Lugoj şi pentru a-şi lua eventual mult dorita revanşă.

Partida va fi condusă de d. Fr. Matias din Timişoara.

ŞTIRI

● Partida Turnverein—Iahn Cernăuţi, ce urma să se joace Duminică la Cernăuţi, a fost amânată pentru data de 16 Iulie a. c.

● C. F. R. secţia de handball convoacă pentru azi Sâmbătă în vederea deplasării la Lugoj, în Gara de Nord la ora 12,30 (sala de aşteptare cl. II-a) pe următorii jucători: Calistrat, Drăgan, Teodorescu, Cârlig, Tudor I, Frantz, Faltenek, Ionescu, Andronache, Mincu, Herold, Covaci, Manolescu şi Hansfalvi.

NAUTICE

Mâine, pe lacul Snagov, campionatele naţionale de sporturi nautice

In regia Federaţiei Române de sporturi nautice şi sub patronajul plin de prestigiu al d-lui general Paul Teodorescu, ministrul Aerului şi Marinei, vor avea loc mâine pe lacul Snagov campionatele naţionale de canotaj. In vederea acestora se fac de mai mult timp pregătiri din amploarea cărora putem cu uşurinţă deduce că aceste campionate vor lua proporţiile unor adevărate sărbători a sporturilor nautice. In minunatele împrejurimi ale lacului Snagov a fost construit un adevărat sat olimpic în care cei 160 de vâslaşi participanţi au fost cantonaţi. Ambarcaţiunile au necesitat un transport în mare şi câteva vagoane de cale ferată au servit la aducerea acestora la locul campionatelor. După 4 ani dela ultima desfăşurare a campionatelor la Snagov, bucureştenii vor avea Duminică din nou ocazia să vizioneze disputele dintre cele douăsprezece cluburi participante.

Federaţia de sporturi nautice a depus cele mai mari silinţe pentru ca publicul amator să se poată deplasa la Snagov. A făcut asidue intervenţii pe lângă S. T. B. şi silinţa i-a fost răsplătită că bucureştenii numai cu 70 lei se vor putea deplasa la Snagov. In acest preţ minim intră de altfel şi întoarcerea.

ORGANIZAREA

Organizarea este capitolul cel mai delicat şi puţin despre el am şi vorbit mai sus în rânduri cari sunt un omagiu şi o recunoaştere. Comitetul organizator e compus din:

Contr'Amiral Adjutant N. Păiş, preşedintele F.R.S.N. şi lt. comandor Eugen Săvulescu, secretar general F.R.S.N.

CONDUCEREA ŞI COORDONAREA GENERALA

Cu pregătirea technică sunt însărcinaţi d-nii ing. Pavel Deac, membru în comitetul F.R.S.N. şi lt. Dimancea C., şeful centrului de nave modele.

Bunul mers al propagandei e în grija d-lui Cristian Teodorescu iar cu transmisiunile radiofonice ale curselor — o inovaţie fericită — sunt însărcinaţi d-nii lt. Popescu Cicerone şi locot Verdescu Aurel.

CATEVA CIFRE IN LEGATURA CU DESFAŞURAREA CAMPIONATELOR

Cele 9 probe vor fi răsplătite de 9 cupe date în ordinea următoare şi de următoarele persoane:

Skiff de 1 seniori, Cupa G-ral Gabriel Marinescu (2—4).

Skiff de 1 juniori, Cupa Amiral Păiş (2—4).

Skiff 2 vâsle, Cupa Ing. Caranfil (2—4).

Skiff 4+1 domni, Cupa U. F. S. R., (perpetuu).

Skiff 4+1 doamne, Cupa Szekely Ludovic (2—5).

Skiff 8+1, Cupa M. A. M. (3—5).

Caiac 2 mixt.

Caia 2 doamne, Cupa Eugen Titeanu (2—4).

Caiac dublu domni, Cupa O. N. T. (2—4).

Cifrele din paranteză înseamnă 2 = două ori consecutiv iar 4 de 4 ori consecutiv.

Vor participa 42 de ambarcaţiuni împărţite după cum urmează:

4 skiffuri de 1 persoană seniori.
7 caiace de 2 pentru domni.
5 skiffuri de 4+1 doamne.
4 skiffuri de 2 domni.
4 caiace dublu doamne.
3 skiffuri de 1 domni juniori.
6 skiffuri de 4+1 domni.
5 caiace de 2 mixte.
4 skiffuri de 8+1.

Aceste ambarcaţiuni totalizează 138 de sportivi şi sportive şi 22 de sportivi de rezervă, ceeace ne dă o sumă totală de 160 participanţi. Această cifră justifică existenţa acelui sat olimpic de care am vorbit.

ALTE DETALII

Cele 12 cluburi participante necesită 14 antrenori, 10 îngrijitori de bărci iar campionatele 22 de oficiali.

Parcursul măsoară 2.000 de m. pentru domni la skiffuri şi 500 la caiace. Publicul va putea urmări cursele cu ajutorul a două posturi mobile de transmisiune radiofonică iar O. N. C. va filma probele.

COMITETUL CAMPIONATELOR NAŢIONALE DE CANOTAJ

Juriu: Dr. Moga Romulus, Zeno Arsenovici, Procop Dumitrescu lt.-col Seicărescu.

Arbitrii: Arbitru de concurs Dr. Arsenovici Tiberiu, arbitru ajutor Ing. Vasile Racotă.

Starteri: Ing. Kiki Dumitrescu, Havaleţ Petre.

Cronometrori: Leoveanu Const., Rozolea Mihai, Konig Alex.

Transmisiuni: Locot. Popescu Cicerone, locot. Verdescu Aurel.

Speaker: Camil Morţun.

ECHIPELE PARTICIPANTE

Schiff de una persoană juniori 1.800 m.

Metropola Bucureşti: Bercani.
Regata Arad: Glantz.
Y. C. Bucureşti: Fross.

Schiff de una persoană seniori 1.800 m.

Inainte, Timişoara: Mayer.
Metropola, Bucureşti: Marton.
Regata, Arad: Feher
C. F. R., Timişoara: Cerhati.

Schiff de doi cu vâsle 1.800 m.

Regata, Timişoara: Kerek-Puhala.
Metropola, Bucureşti: Marton-Minculescu.
Clubul German, Timişoara: Ries-Herling.
Regata, Arad: Fridmann-Variessy.

Schiff de 4+1 doamne 1.000 m.

Regata, Timişoara: Skonda, Gyorgbiro 1, Gyorgbiro 2, Hameri + Closs.
C. F. R., Timişoara: Cerhati, Neagoe, Machedon, Turcu + Barth.
Regatta, Arad: Marton, Solomon, Meer, Rafael + Kiss
Clubul German Timişoara: Skiff, Marton Gabriel 1, Gabriel 2, + Castner.
Hellas, Arad: Rozenberger, Nadossy, Reinhardt, Visky + Ghiorghiades.

Schiff de 4+1 domni 1.800 m.

Metropola, Bucureşti: Minculescu, Teodorescu, Negoiţă, Vasilichian + T. Rădulescu.
Mureş, Arad: Regner, 1, Regner 2, Rafael, Potochi + Török.
Hellas, Arad: Horowetz, Kovessy, Varga, Sanislo + Gheorghiades.
Regatta, Arad: Ianossy, Soghi, Verner, Hofmann + Kiss.
Inainte, Timişoara: Vincler, Schlosser, Kapussi, Beran + Therig.
C. F. R., Timişoara: Cherhati, Bardos, Moldovan, Marinescu + Ionescu.

Caiac dublu domni 500 m.

Regata, Arad: Iovar-Kramorovici.
C. F. R., Timişoara: Iliies-Hreapcă.
Clubul German, Timişoara: Neuman-Resch.
Hellas: Nemeth-Balazs.
Dor de Ducă: T. Rădulescu-P. Burluc.
Dor de Ducă: Davidescu-R. Spati.

Caiac dublu doamne, 500 m.

Dor de Ducă: R. Ivănescu-B. Vera.
Clubul German Timişoara: Gabriele-Martin.
Hellas, Arad: Korodi-Hönig.
Dor de Ducă: Rădulescu-Grigorescu.

Ciac dublu mixt, 500 m.

Regata, Timişoara: Bohnn-Weiner.
Hellas, Arad: Caracioni-Klein.
Regata, Arad: Weiss-Weiss.
Dor de Ducă: Rădulescu-Rădulescu.
Clubul German: Reiner-Sckiff.
Oor de Ducă: Huch-Grigorescu.

Giguri 4 1 1.000 m.

Regiunea Timişoara.
Regiunea Arad.

Skiff de 8+1 domni 1.800 m.

Mureş, Arad: Regner, Potochi Rafael, Regner, Werdely, Forscny, Bocsanki, Heber, + Török.
Regata, Arad: Busi, Fodor, Brunen, Seukel, Ereki, Janossy, Seghi, Werner, Hoffman, + Kiss.
Metropola: Minculescu, Teodorescu, Popp, Negoiţă, Vasilichian, Marinescu, Linda, Iordăchescu, + T. Rădulescu.
Inainte: Wintter, Erös, Brell Naschitz, Fnio, Barany, Freund, Schonberger ± Thierry.

PAGINA BOXULUI

Gino Cattaneo înfruntă pe Lucian Popescu

Rinaldo Parys speră să învingă pe Moți Spakow

Stoian-Adania, o întâlnire disputată. — Gaspar și Gino Del Fabro, înfruntă pe Dumitrescu și Mircea Popescu

(Continuare din pagina I-a)

ze și să diminueze combativitatea lui Adania.

Pronosticăm o victorie muncită a lui Vasile Stoian.

DEBUTUL LUI RINALDO PARISS

In primul match internațional și în același timp semi-vedeta reuniunii — Rinaldo Pariss înfruntă pe Moți Spakow. Adversarul fostului nostru campion național la toate categoriile — un atlet în adevăratul înțeles al cuvântului, posesorul unui fizic impresionant va da mult de lucru lui Moți Spakow. Campionul nostru însă, nu este omul care să se impresioneze de statura adversarilor, pe care îi întâlnește. In mâinile lui Rinaldo Pariss trebue să fie un al doilea Marc Noben. Spakow s'a pregătit cu multă grijă în vederea matchului de astăseară, ca să fie la adăpostul unei surprize. Pe de altă parte Spakow la 33 ani își dă perfect de bine seama că pe un pugilist tânăr dornic de a culege cu orce preț laurii victoriei, îl domini printr'o bună condiție fizică și prin lovituri puternice. Rinaldo Pariss își va disputa șansele cu toată energia de care dispune. Prin este un periculos adversar pentru tinerețea și curajul și rezistența sa Spakow.

Noi pronosticăm victoria lui Spakow la puncte.

CATTANEO DIN NOU IN BUCUREȘTI

Lucian Popescu, noul campion european, după numai 27 de zile după victoria câștigată asupra lui Phil Dolhem boxează astăseară din nou împotriva lui Gino Cattaneo.

Este drept însă că și italianul a mai disputat un match până la întâlnirea de astăzi, așa încât nu se poate spune că vre-unul dintre ei ar fi avantajat din acest punct de vedere. Cattaneo va lupta astăseară cu multă ardoare pentru a învinge pe Lucian Popescu. La rândul său, Lucian Popescu în vederea noilor matchuri pe care le intenționează să le perfecteze va căuta cu stilul său obișnuit să se impună și să acumuleze punctele necesare victoriei.

Credem că matchul se va termina la egalitate.

AMANUNTE DE ORGANIZARE

La reuniunea de astăseară de pe arena Venus, nu s'au tipărit bilete de favoare. Controlul la porți a fost triplat, astfel că nimeni nu va intra fără bilete cumpărate.

Biletele de presă se pot ridica azi între orele 11—13 dela magazinul „Victoria Sport".

Porțile stadionului Venus se deschid la ora 20, reuniunea începând precis la ora 21,30.

LUCIAN POPESCU

GINO CATTANEO

MIRCEA POPESCU

GINO DEL FABRO

RINALDO PARYS

MOȚI SPAKOW

VASILE STOIAN

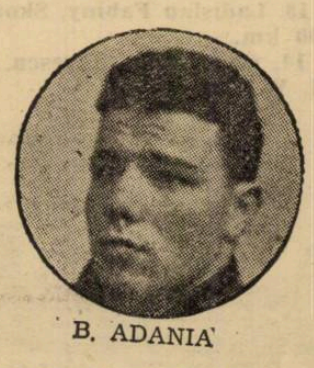

B. ADANIA

Numai membrii „Străjii Țării" și ai U. F. S. R.-ului, vor intra pe baza carnetelor (culoarea MARRON).

Intrarea în arenă se va face în modul următor:

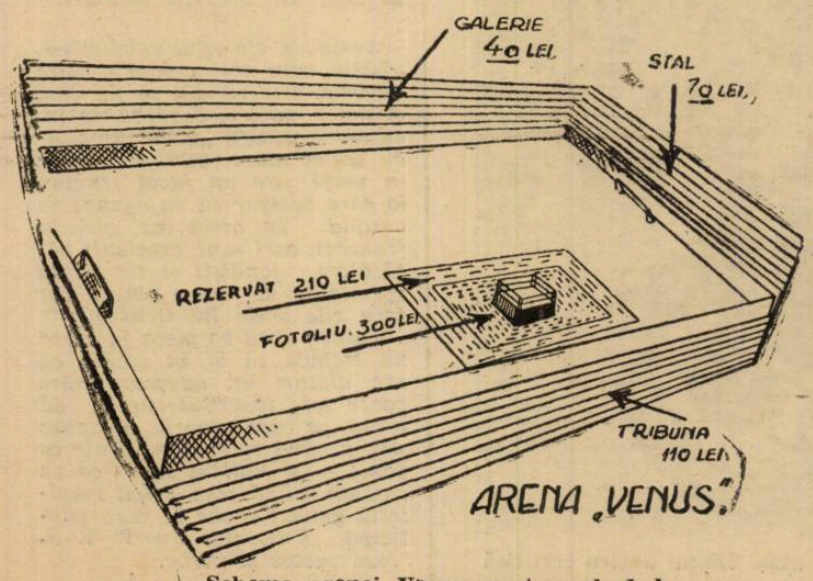

Schema arenei Venus pentru gala de box

POARTA 1 (Galeria).
POARTA 2 (Stal).
POARTA 3 (Tribună).
POARTA 4 (Rezervă și Fotolii).
POARTA 5 (Rezervat, Fotolii și Oficiali).

Ultimile bilete cu preț redus, se vând la „Victoria Sport" și „Alcalay", până la ora 19. La stadion cassele de bilete se deschid la ora 20.

OFICIALII REUNIUNII DE BOX

Delegat general, D. Maior D. Popescu.

Matchul Lucian Popescu-Gino Cattaneo
10 reprize a 3 minute

Judecători: D-nii Al. Aureliu, Ilie Stătescu și C. Dragomirescu.
Director de luptă, D. Eugen Dumitrescu.

Matchul M. Spakov—Rinaldo Paris

10 reprize a 3 minute

Judecători: D-nii C. Murgășanu, Const. Ionescu și Ion Ionescu.
Director de luptă, D. C. Negoiță.

Matchul Vasile Stoian—B. ADANIA

8 reprize a 3 minute

Judecători: D-nii Ion Ionescu, I. Stătescu și Al. Aureliu.
Director de luptă, D. Jean Constantinescu.

Matchul Mircea Popescu-Gino del Fabro
5 reprize a 2 minute

Judecători: D-nii C. Dragomirescu, M. Drăgoi și Const. Ionescu.
Director de luptă, Ion Firu.

Matchul Const. Dumitrescu—Marin Gaspar
5 reprize a 2 minute

Jucători: D-nii Al. Aureliu, C. Dragomirescu și Al. Popescu-Herasca.
Director de luptă, D. Eugen Dumitrescu.

Matchul Andrei Valentin—Gh. Petrescu
5 reprize a 2 minute

Judecători: D-nii Const. Ionescu, Al. Popescu-Herasca și M. Drăgoi.
Director de luptă, D. Ion Firu.
Cronometrori: D-nii C. Leoveanu, I. Ceaureanu și Const. Ionescu.
Medici: D-nii Dr. I. Craft, Dr. A. Siligeanu și C. Popescu-Herasca.
Delegați la cântar: D-nii maior D. Popescu, Dr. cpt. Tr. Demetrescu și H. Marc.

Comisari de ring: D-nii Ion Ionescu și Jean Constatinescu.

Cântarul oficial și vizita medicală, au loc la sediul F. R. Box, ora 12.

*

Se aduce la cunoștință generală, că pentru Gala de box, ce se va ține Sâmbătă 1 Iulie 1939 ora 21 pe arena Venus, oficialii din Straja Țării, UFSR și autorități, posesori de carnete UFSR (de culoare maron), vor intra numai pe baza prezentării acelor carnete, fără nici o altă invitație.

Intrarea va fi pe poarta specială rezervată oficialilor.

Astă seară la Perruggia

Tamagnini boxează cu Kid Palermo pentru campionatul Italiei la categoria ușoară

Vittorio Tamagnini, fostul campion al Europei la categoria ușoară, întâlnește astă seară la Perruggia pe Kid Palermo.

Invingătorul va fi proclamat campionul Italiei. De notat că matchul are caracterul unei revanșe, Kid Palermo a câștigat la puncte la prima întâlnire. Tamagnini este învingătorul lui Nelu Oprescu. In aceiași seară De Laurentis, învingătorul lui Buratti, înfruntă pe Perticaroli, viitorul adversar al lui Locatelli. Buzzi întâlnește pe Di Mauro.

Dogniaux, candidat la titlul ușor al Franței

Titlul Franței de categoria ușoară a rămas vacant și candidaturile boxeurilor au început să se producă.

Primul care s'a înscris în competiția deschisă a fost Paul Dogniaux. Egalul lui Freddie Miller are toate șansele să fie admis, alături de Fdank Harsène.

Ceilalți boxeuri care se luptă pentru acest titlu sunt Populo și Omar Le Noir.

Break, stop, out...

● La Triest, se dispută astă seară, întâlnirea amatoare între reprezentativele Italiei și a Belgiei.

● Astă seară la Ancona are loc matchul dintre Locatelli și Pittori. Facchin, învingătorul lui Const. David, boxează cu Clavari.

● Ollive vrea să întâlnească în revanșă pe Adolf Witt.

● Lucien și Marius Tassart au învins în cadrul reuniunei disputate la Creil pe Maison și Antoni.

Inzestrată cu cele mai moderne aparate

Sala de box și educație fizică „Petre Alexandrescu" și-a redeschis cursurile în aer liber

Excelentul profesor de box și educație fizică Petre Alexandrescu și-a redeschis cursurile de antrenamente în aer liber pe frumosul stadion A. N. E. F. Luând și conducerea secției de box a sălii A. C. T. pe timpul verii, aduce la cunoștința tuturor elevilor că antrenamentele au loc în fiecare zi dela ora 5½—9 dimineața, iar după amiază începând dela ora 6—9. De-asemeni se primesc înscrieri pentru orice persoană și de orice sex, amatori de sport, cu scopul de a-și menține sau desvolta fizicul, după cele mai moderne și eficace sisteme. Boxeurii profesioniști găsesc programe speciale de antrenament. Inscrierile se primesc zilnic la sala Petre Alexandrescu, stadionul A.N.E.F. Intrarea prin str. Izvor 135. Tramvaiul 8.

Mitso Grispos în America

Campionul Greciei la categoria ușoară și semi-mijlocie, Mitso Grispos a părăsit Europa, îmbarcându-se pentru America. Peste ocean, învinsul lui Milică Teodorescu va debuta la 21 August, când va boxa cu Jimmy Leto, un pugilist bine cotat în America, unul dintre învingătorii lui Savaerio Turiello. Grispos are perfectată încă de pe acum o nouă întâlnire, care va avea loc în luna Septembrie.

Sporturi mecanice

Astăzi se dispută cursa de viteză pe kilometrul cu plecare din mers

Recordul în ființă nu va putea fi doborît, întrucât la plecare nu se va alinia nici o trăsură specială

Pe șoseaua Ploești-Câmpina, între kilometrul 74 și 79, se va disputa astăzi, începând dela ora 9 dimineața, în regia Automobil Clubului Regal Român, alergarea de viteză pe un kilometru cu plecarea din mers.

Spre deosebire de anii precedenți, această alergare nu prezintă anul acesta interesul cuvenit, ea constituind mai mult o anexă a competițiunei de rezistență pentru „Cupa Carpaților" decât o întrecere cu caracter independent.

Alergarea a întrunit adeziunile a 14 automobiliști și patru motocicliști dar de un succes al ei nu poate fi vorba atâta timp cât la startul probei nu se vor alinia trăsuri capabile să realizeze timpuri record.

Anul trecut, prezența la plecare a germanilor Paul Heineman și Ludovic Kraus a dat acestei probe un colorit deosebit și vitezele orare realizate au însemnat un pas înainte în domeniul sporturilor motorizate dela noi.

Astăzi cu totul altfel stau lucrurile. In rândul înscrișilor nu găsim niciun om înarmat cu o trăsură prevăzută cu motor capabil de performanțe excepționale și toată chestiunea se reduce la o simplă formalitate în legătură cu alergarea ce se va desfășura Duminică pe traseul : Sinaia-Târgoviște-Câmpulung-Bran-Brașov. In situația aceasta, interesul competițiunei este nul, iar spectacolul nu făgăduește nimic.

RECORDURILE LUI IORGU GHICA, PAUL HEINEMAN ȘI LUDOVIC KRAUS NU SUNT AMENINȚATE

Astfel cum se prezintă situația, cele trei recorduri în ființă sunt departe de a fi amenințate. Iorgu Ghica, Ludovic Kraus, Paul Heineman și chiar Iosif Roman vor rămâne, fără îndoială, în fruntea celor mai rapizi oameni din câți au concurat în România. Căci, fiecare dintre cei citați mai sus au depășit viteza orară de 165 km. pe oră — Iorgu Ghica și Kraus au trecut chiar peste 193 km. — și nici una dintre motorizatele concurente în alergarea de astăzi nu este capabilă de asemenea performanțe.

CONCURENȚII

La startul întrecerei de astăzi se vor alinia următorii concurenți :

AUTOMOBILIȘTI

Petre Cristea, BMW.
Dr. Titu Manicatide, Fiat.
Ing. Radu Manicatide, Fiat.
Norbert Winter, Ford.
Dan Simionescu-Râmniceanu, Chrysler.
A. E. Rose, BMW.
Vintilă Frumușanu, Adler.
Dinu Frumușanu, Chrysler.
Sterie Stavarache, Mercedes.
A. G. G. de Chastelain, BMW.
Leopold Conovici, Hanomag.
Col. Alexandru Berlescu, X.
Ladislau Fabiny, Skoda.
Constantin Săvescu, BMW.

MOTOCICLIȘTI

A. J. Mareș, Harley Davidson.
Ion Năstase, NSU.
Bucur Gâlcă, NSU.
Ion Craioveanu, NSU.

O ADEZIUNE DE ULTIMA ORA

Aseară, Automobil Clubul Regal Român ne-a făcut cunoscut că ing. Jean Calcianu, care făcuse rezerve în privința participării lui la această întrecere, a cerut înscrierea lui definitivă, astfel că vom revedea pe decanul automobiliștilor români, încercând puterea celor două mașini de curse pe cari le are la dispoziție, Steyr-ul și Alfa Romeo.

Datorită acestei adeziuni de ultimă oră, interesul competițiunei crește simțitor și în cazul când cele două trăsuri pilotate de Jean Calcianu va da randament satisfăcător, recordurile în ființă vor putea fi apropiate. Pare-se însă că, vitezele realizate de deținătorii titlurilor nu vor fi depășite, deși acum câțiva ani, Steyr-ul a atins 204 km. pe oră.

ȘANSELE CONCURENȚILOR

Este cert că, cel mai bun timp al zilei va fi realizat de ing. Jean Calcianu cu condiția însă ca mașinile pe cari le pilotează să reziste accelerării impuse de conducător.

Petre Cristea, la bordul unei mașini în care fabrica respectivă își pune multe speranțe, are șansa a doua. Dinu Frumușanu, Dan Simionescu-Râmniceanu și Norbert Winter sunt, în ordine, ceilalți favoriți ai competițiunei.

In proba motociclistă, Bucur Gâlcă este cel care întrunește sufragiile. S'ar putea însă întâmpla ca Ion Năstase să-i strice socotelile și să termine prin a-și adjudeca victoria.

Vitezele maxime impuse concurenților înscriși în „Cupa Carpaților"

Competițiunea se desfășoară mâine dimineață

Alergarea automobilistă de rezistență pentru „Cupa Carpaților" se va desfășura mâine dimineață pe traseul Sinaia — Târgoviște — Câmpulung—Bran—Brașov—Sinaia. Acest parcurs va fi acoperit de două ori, totalizând 517 km.

Comisiunea tehnică a competițiunei întrunindu-se spre a hotărî asupra vitezelor maxime ale mașinilor concurente a stabilit, în ordinea numerelor pe cari le vor purta concurenții, următorul tablou :

1. Petre Cristea, BMW, 145 km.
2. Ing. Radu Manicatide, Fiat, 105 km.
3. Norbert Winter, 125 km.
4. Dr. Titu Manicatide, Fiat, 115 km.
5. Dan Simionescu-Râmniceanu, Chrysler, 130 km.
7. Dinu Frumușanu, Chrysler, 135 km.
8. Sterie Stavarache, Mercedes, 120 km.
9. A.G.G. de Chastelain, B. M.W., 121 km.
10. Vintilă Frumușanu, Adler, 105 km.
11. Leopold Conovici, Hanomag, 100 km.
13. Ladislau Fabiny, Skoda, 100 km.
14. Constantin Săvescu, B. M. W., 115 km.

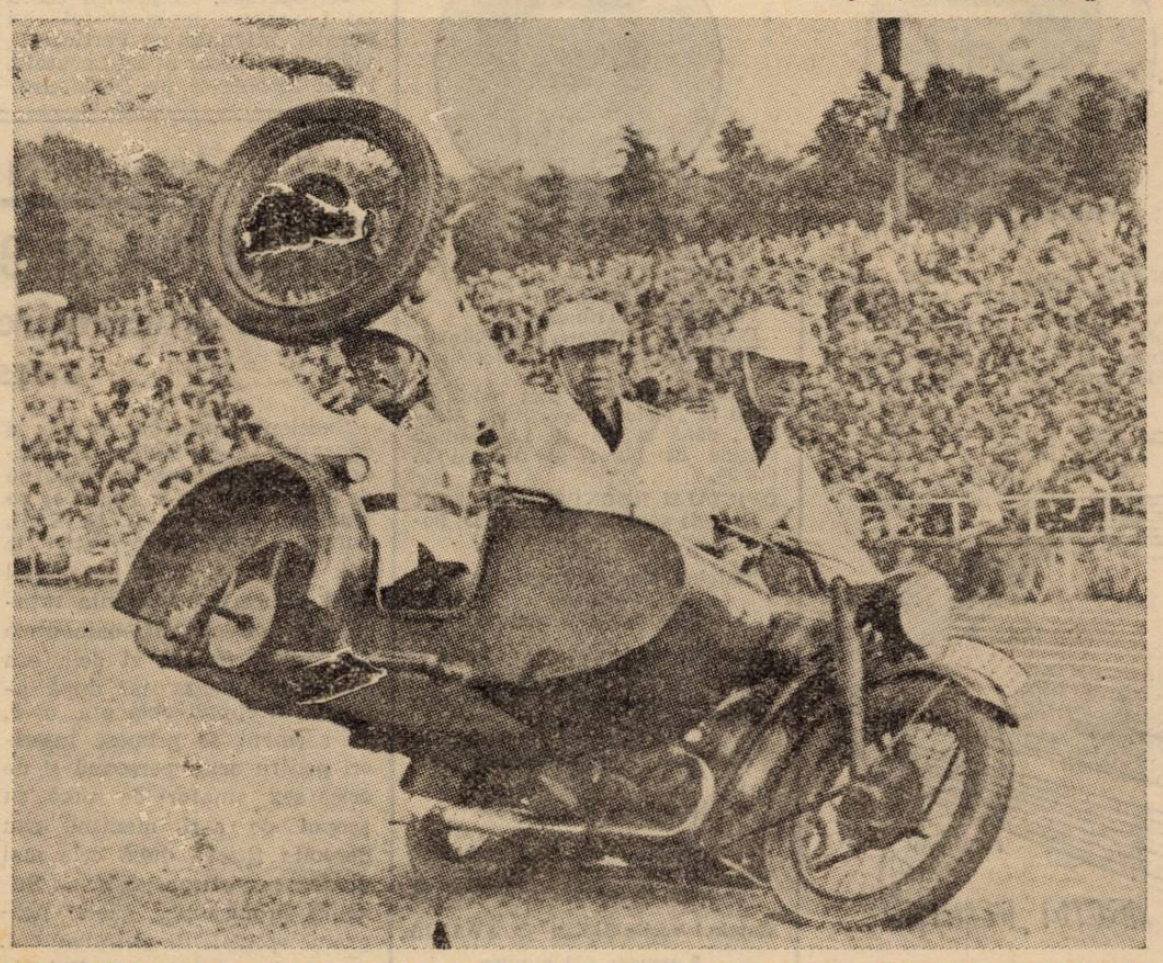

Polițiștii germani sunt maeștri în arta de a conduce motocicleta cu ataș. Clișeul nostru certifică această îndemânare

Al treilea „Rallye Balcanic" se va desfășura în toamnă

Competițiunea va lua sfârșit la Atena în ziua de 3 Septembrie

Am anunțat la timp că, Automobil Clubul Greciei a amânat desfășurarea celui de al treilea „Rallye Balcanic" care urma să se dispute în primăvară.

Pronunțându-se pentru această amânare, forul automobilist elen nu a fixat vreo dată, lucru pe care l-a făcut zilele trecute, comunicând prin adrese speciale noua hotărire.

Ieri, Automobil Clubul Regal Român a intrat în posesia unei astfel de adrese și a luat cunoștință de faptul că importanta competițiune urmează să se sfârșească la Atena, în ziua de 3 Septembrie.

Suntem convinși că automobiliștii români nu vor lipsi dela startul acestei probe care, în 1937 a văzut victoria lui Petre Cristea și anul trecut s'a sfârșit cu victoria d-rului Titu Manicatide.

CICLISM

De pe meleaguri străine

„Veceristul" IONEL CRISTEA

ne scrie că va participa la o mare cursă de fond mâine 2 Iulie, sub culorile grupării „Helyett"

Ce-a făcut compatriotul nostru la Paris. O scrisoare care ne relatează multe din proectele sale

Ion Cristea, simpaticul și energicul vecerist care ne-a părăsit pentru a pleca la Paris, ne-a scris din „cetatea luminii", destăinuindu-ne câte ceva din intențiile lui.

Astfel, Cristea a fost ajutat foarte mult de pr. Teofil Ionescu, parohul bisericii noastre din Paris, care i-a dat îndrumările necesare, îndreptându-l cu ajutorul cunoștințelor sale către compatriotul nostru boxeur, Gherase.

Acesta, după cum declară chiar Cristea, este — pe lângă o vedetă a ringului parizian — „un compatriot perfect din toate punctele de vedere". Impreună cu Gherase, Cristea a făcut o vizită confratelui „L'Auto". Negăsind pe nimeni cu care să poată aranja o eventuală participare, ambii români au revenit a doua zi, când găsindu-l pe „papa Traloux" (în Franța în loc de „nea" cutare se obișnuște „papa" cutare) care l-a recomandat altor foruri de specialitate. In concluzie, Cristea se va prezenta la start chiar într'o cursă care se desfășoară mâine 2 Iulie, pe distanța de 300 km.

In momentul când am auzit vestea îmbucurătoare — ne scrie Cristea — am luat imediat metroul, pentru a sosi cât mai grabnic la casa „Helyett" pentru a-mi lua echipamentul, ale cărui culori le voi apăra în cursa de mâine".

„N'am să mai spui că sunt foarte fericit, că am văzut realizarea celui mai frumos vis din viața mea, vis care va fi cu atât mai concret, cu cât se va comporta mai bine în proba dela 2 Iulie. Este dela sine înțeles — *ne scrie el în continuare* — că la examenul meu de mâine, voi depune toată energia și voința mea pentru triumfarea cât mai completă spre idealul spre care țintesc".

Pentru o acomodare și completarea antrenamentului, a făcut câțiva zeci de kilometri de cursă mecanică. Acest fel de antrenament l-a făcut 3 zile la rând, sub controlul oficialilor grupării „Helyett".

*

Până la proba de mâine Ionel Cristea trimite pe această cale tuturor prietenilor și simpatizanților lui, cordiale salutări.

*

Acum, la sfârșitul epistolei acesteia, care ne-a produs o mare bucurie, este rândul să ne dăm și noi o părere, o vorbă de încurajare pentru „micul Român" cu suflet mare, care vrea ceva în viață, are un ideal frumos, la care desigur că va ajunge în curând. In orice caz, cicliștii francezi, cari sunt excelenți cățărători, fondiști și tot odată sprinteuri de mare clasă, vor face zile grele lui Cristea.

Totuși, când va pleca în cursă nu trebuie să ia în seamă că are alături un adversar care poate este favoritul cursei. Să tragă, pe cont propriu, așa cum știe el când vrea să ne arate ce poate — și suntem siguri că va izbândi. Până vom primi rezultatul primei probe la care participă, „Universul Sport" îi urează succes și noroc.

— c. b. —

ULTIMA ORA

Mentalitate nordică

Echipa naţională a Suediei va susţine matchuri de antrenament în Anglia...

Cum motivează federaţia suedeză „cea mai senzaţională hotărîre a secolului"

Am anunţat că federaţia suedeză a refuzat invitaţia forului britanic de a juca în toamna acestui an.

Curioasa hotărîre a federaţiei suedeze, unică în istoria footballului, a produs, cum era şi firesc — stupoare în toată Europa. Chiar şi în Suedia. Astfel că oficialitatea soccerului suedez a fost nevoită să explice cauza acestei atitudini.

EXPLICAŢII...

Iată comunicatul federaţiei:

„Suntem siguri că echipa noastră ar suferi o catastrofală înfrângere în Anglia. Formaţia, care este în epoca refa- *foarte mult de pr. Teofil Ioceşte.* **Suntem convinşi dealtfel, că această întâlnire ar folosi foarte mult footballului nostru şi deaceia ne vom strădui să studiem soccerul britanic..."**

ŞI O HOTARARE SENSAŢIONALA...

Conducătorii destinului footballului suedez au şi luat o hotărîre senzaţională, după darea acestui comunicat.

Echipa Suediei va fi trimisă pentru o lună în Anglia, în toamna acestui an şi ea va susţine matchuri de antrenament în compania unor formaţii de club.

COMENTARIILE PRESEI

Ziarele suedeze subliniază importanţa acestei iniţiative lăudabile adăugând în acelaş timp şi alte cauze, cari au contribuit în largă măsură ca matchul cu Anglia să fie contramandat.

Iată cauzele:

1. Nu este secret pentru nimeni că echipa Suediei ar suferi o catastrofală înfrângere în Anglia.

2. Matchul fiind organizat în provincie, el ar rezulta şi un sensibil deficit material.

3. Suedia are un match angajat, cu Elveţia, pentru 12 Noembrie, iar invitaţia FA a fost lansată pentru 10 Noembrie.

Pentru micşorarea „mortalităţii" arbitrilor... ... în Argentina s'a introdus un nou sistem de arbitraj

In Argentina s'a introdus un nou sistem de arbitraj la football. De acest nou sistem era nevoe, pentrucă în ultima vreme lor „mortalitatea" arbitri crescuse în mod îngrijorător. Cine cunoaşte temperamentul publicului sudamerican, îşi va da seama imediat că „mortalitatea" nu se datoreşte faptului că arbitrii argentinieni ar fi bolnăvicioşi din fire.

După noul sistem de arbitraj, fiecare din cei 3 arbitri (arbitru de centru şi cei 2 arbitri de tuşe) conduce 30 de minute din joc şi atunci ceilalţi doi funcţionează pe tuşe.

Avantajul noului sistem este că asistenţa nu va şti cu preciziune care din arbitri a greşit şi pe care trebue să-l bată din cei trei.

(N. R. — Bine, dar ce se întâmplă când vor fi bătuţi toţi trei. Cum rămâne cu mortalitatea ?...).

Turneul dela Wimbledon

Indianul Ghaus Mohamed s'a calificat pentru sferturi de finale

Londra, 30. — **Turneul internaţional de tennis dela Wimbledon se apropie de sfârşit.**

La simplu domni în cadrul optimilor de finală s'au disputat trei matchuri, cari au furnizat nu match-marathon care s'a terminat cu victoria surprinzătoare a indianului Ghaus Mohamed, care a dispus după o luptă de 2 ore şi jumătate de Szigeti (Ungaria) calificându-se astfel pentru sferturi de finale; deci printre primii 8 jucători din lume.

Este pentru prima oară când ţara exotică va avea un reprezentant în clasamentul de onoare al tennisului mondial.

Deasemenea Henkel (Germania) şi Smith (Statele Unite) s'au calificat printre primii 8.

Rezultatele tehnice:

SIMPLU DOMNI

Turul IV: Gabory-Canepele 6:4, 6:1, 2:6, 6:1. Olliff-Collins 8:6, 5:7, 6:2, 6:4.

OPTIMI DE FINALA

Ghaus Mohamed (India) b. Szigeti (Ungaria) 6:4, 14:16, 2:6, 6:3, 6:4. Smith (USA) b. Gabory (Ungaria) 6:0, 6:4, 6:3; Henkel (Germania) b. Brugnon (Franţa) 6:1, 6:3, 6:0.

SIMPLU DOAMNE

Stammers (Angia) b. Brown (Anglia) 6:2, 6:2. Sperling (Danemarca) b. Wood (Angia) 6:3, 6:1. Henrotin (Franţa) b. Sandonnino (Italia) 6:1, 6:1. Fabyan (USA) b. Hutbach (Anglia) 6:2, 6:3. Mathieu (Franţa) b. Somogyi (Ungaria) 6:0, 6:8, 6:3. Scott-Noel 6.3, 3:6, 6:0. Glover b. Little 6:3, 4:6, 6:0.

DUBLU DOMNI

Hare, Wilde (Anglia) b. Asboth, Csikos (Ungaria) 8:6, 6:4, 6:4. Coombe, Malfroy (Noua Zelanda) b. Gulcz, Plougman (Danemarca) 6:2, 8:6, 8:6.

DUBLU MIXT

Tinkl, Keller b. Scott, Buttler 6:4, 11:9. Kenyow, Mulliken b. Saunders, Shayes 6:3, 6:3. Ingram, Billington b. Glover, Brugnon 6:1, 7:5. Nuthall, Malfrey b. Somogyi, Szigeti 6:4, 6:2. Fabyan, Cooke b. Little, Hughes 5:7, 6:0, 6:4. Mc. Phail Mc. Elis b. Robertson, Peters 6:8, 6:3, 6:4.

DUBLU DOAMNE

Nicoll, Nuthall-Harris, Whitmarsh 6:4, 6:3. Batt, Cardinal-Dietz, Schumann 6:1, 6:1. Couquerque, Panetier - Thomas, Trouncer 8:6, 6:3.

Un nou record mondial nautic în perspectivă

Copenhaga, 30. — Ieri a pornit dela Balakow să traverseze înot canalul Kattegatt, campioana naţională daneză, Jeny Kammersgsald, în vârstă de 21 de ani.

Distanţa de parcurs este de 133 de km. Se crede că această traversare va dura circa 2 zile. Dacă ea va reuşi, un nou record mondial de distanţă va fi stabilit.

Nüsslein învins la Paris

Paris, 30. — In cadrul campionatului mondial de tennis profesionist, americanul Stoeffen l-a învins pe germanul Nuesslein, favoritul competiţiei, cu 6:4, 6:4, 6:1.

Selecţionata Bucureşti, va susţine 3 partide la Berlin, Hanovra şi Heidelberg

În perspectivă: 2 partide internaţionale cu Belgia şi Olanda

Nu constitue pentru nimeni un secret faptul că rugby-ul parcurge în acest an clipe de acută criză.

Lipsa unor terenuri de joc consti.ue o problemă care — sperăm — în cele din urmă va fi rezolvată într'un mod fericit.

Interesant de subliniat pentru acei cari consideră acest sport ca definitiv intrat în agonie, este programul internaţional alcătuit de F. R. R. pentru toamna acestui an — program menit să contribue la o reală propagandă a rugby-ului românesc peste hotare.

3 PARTIDE IN GERMANIA

Intr'adevăr, în cursul lunilor Septembrie şi Octombrie a. c., selecţionata de rugby Bucureşti se va deplasa în Germania, unde va susţine 3 întâlniri: la Hannovra, Berlin şi Heidelberg.

Nu vom uita să precizăm că acest turneu va fi efectuat în mod cert.

2 PARTIDE INTERNAŢIONALE CU BELGIA ŞI OLANDA

Partea interesantă a acestor rânduri o formează proectele conducătorilor F. R. R.-ului.

Intr'adevăr, Federaţia de specialitate intenţionează să continue turneul şi prin susţinerea 2 partide internaţionale cu reprezentativele Belgiei şi Olandei.

In acest sens, oficialii rugby-ului dela noi vor începe o intensă corespondenţă cu federaţiile de specialitate ale celor 2 ţări, în vederea stabilirei datelor.

La 8 Noembrie

Olanda va juca cu Anglia la Londra

Haga, 30. — **Federaţia olandeză de football a acceptat invitaţia federaţiei engleze pentru un match Olanda-Anglia.**

Matchul se va disputa în ziua de 8 Noembrie, la Londra.

Cerny, fundaşul Slaviei, a fost suspendat

Praga, 30. — Conducerea grupării Slavia a suspendat azi pe fundaşul său, comunicând această hotărîre şi federaţiei.

Cauza suspendării este că Cerny, — în conflict cu conducerea pe tema unor chestiuni materiale — a refuzat să facă deplasarea la Belgrad Duminica trecută şi lipsa lui a cauzat serioase prejudicii formaţiei pragheze.

Este interesant de relevat că Slavia actualmente nu are fundaş. Şi în matchul dela Belgrad, Kopecky a fost reles fără să dea satisfacţie.

fără să dea satisfacţie.

Un nou record mondial motociclist

Paris, 30. — Echipa de motocicliști ofiţeri, care a stabilit acum câteva zile noi recorduri mondiale, a mai reuşit încă unul.

A străbătut 25.000 de km. în 218 ore, 26 minute, 35,4 secunde, cu o medie orară: 114,144 km.

Selecţionatele Vienei şi Budapestei vor juca în vara aceasta în principalele centre ale ţării

Iniţiativa aparţine districtului Timişoara, iar tratativele, foarte înaintate, sunt conduse de d. dr. Roman, preşedintele districtului

Vechea tradiţie a matchurilor dintre selecţionatele Timişoarei şi acelea ale Budapestei şi Vienei va reînvia cu aceeaşi strălucire.

In trecutul footballului nostru zilele acestea au fost, de sigur, zile de glorie căci nu de multe ori Timişoara a întrecut cele două capitale ale footballului clasic.

INIŢIATIVA DISTRICTULUI TIMIŞOARA

Proectul a fost conceput de preşedintele districtului Timişoara, d. dr. Roman, care a condus personal tratativele.

Acestea sunt foarte înaintate şi acordul definitiv nu poate întârzia.

Selecţionatele celor două oraşe vor juca la noi chiar în cursul acestei vacanţe.

Datele urmează a se stabili ulterior şi vor fi anunţate de oaspeţi.

ŞI IN ALTE ORAŞE...

Turneul acestor două selecţionate nu se va mărgini însă numai la capitala Banatului.

Preşedintele districutului Timişoara a luat contact şi cu celelalte districte ardelene şi este mai mult decât sigur că reprezentativele Budapestei şi Vienei vor evolua la Cluj şi Oradea.

Iniţiativa Timişoarei nu mai are nevoe de nici un comentariu şi importanţa ei este evidentă.

Progresul footballului timişorean ca şi al celui din Oradea şi Cluj se datora în mare parte legăturilor strânse dintre aceste oraşe cu echipele din Viena şi Budapesta.

Să sperăm că reluarea acestor relaţii sportive vor conduce la scopul urmărit prin această reluare.

Intrecerea între 8+1 domni și 4+1 doamne, la antrenament

Pregătiri, la Snagov...

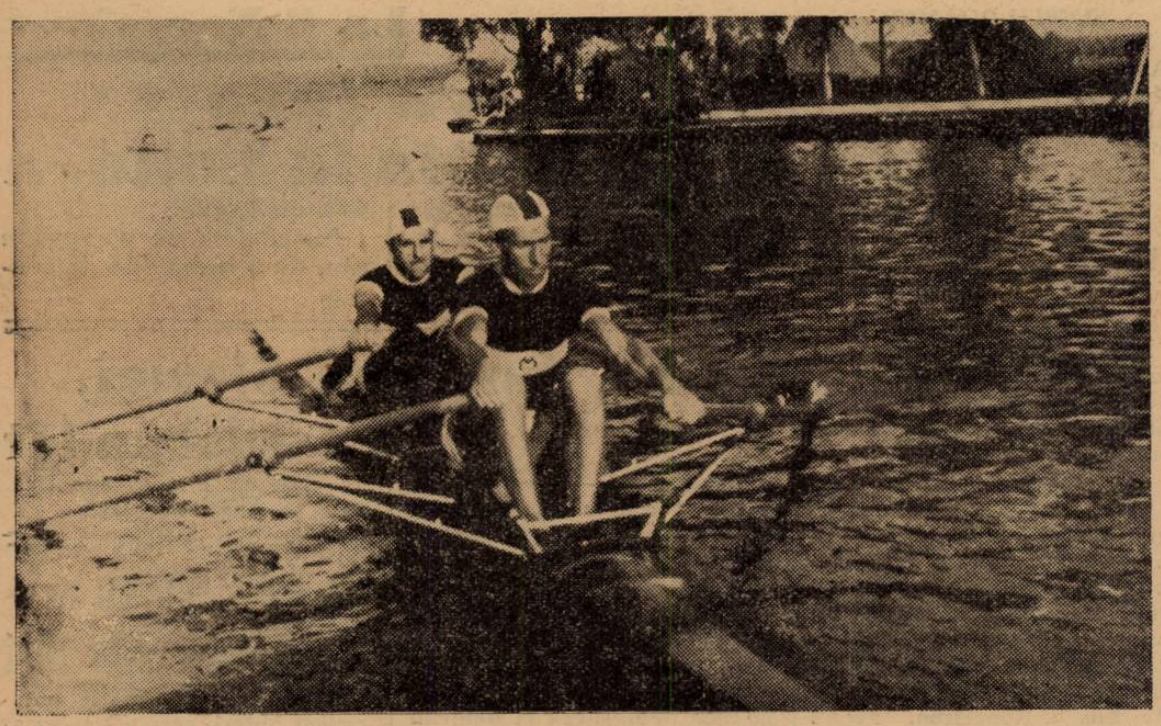

Skiff dublu domni.— Marton Carol și D. Minculescu dela „Metropola" campioni naționali 1938

Caiacul dublu domni la antrenament

Metropola lansează skifful de 8+1

Editura Societății Anonime „Universul", București, Str. Brezoianu No. 23—25 — România

o „ASOCIAȚIUNII"
SIBIIU

Taxa poștală plătită în numerar conform aprobării dir. generale p. t. t. nr. 24.464/939

2 LEI

UNIVERSUL Sport

12 PAGINI
180-1939

Redacția și Administrația: Palatul „UNIVERSUL", str. Brezoianu 23—25. Telefon: Centrala: 3.30.10; Redacția 4.21.81. Redactor responsabil EUGEN DUMITRESCU

Proprietar: „Universul", S. A.
Adm.-delegat: STELIAN POPESCU
Inscris sub No. 167, Trib. Ilfov

Nr. 180. — Anul II

BUCUREȘTI — Luni 3 Iulie 1939

ABONAMENTE:
Pentru grupări sportive 1000 lei anual

1 an LEI 500
6 luni LEI 270
3 luni LEI 150

Sparta eliminată din C. E. C., chiar la Praga!!

- *Emoție la Cluj: Victoria rămâne fără jucători.— Șapte echipieri au semnat pentru C.L.A.C. (pag. 5)*
- *Americanii s'au plictisit de Joe Louis!?... (pag. 9)*
- *Sportul Studențesc, în 10 zile, va susține trei jocuri in Turcia, cu 17 jucători (pag. 5)*
- *Gurău și Calistrat pleacă azi la Londra (pag 8)*
- *La Snagov astăzi se desfășoară campionatele naționale de canotaj (pag. 8)*
- *Rezultatele galei internaționale de aseară (pag. 9)*

No. 48.611: WILLI ȘIPOȘ

Aseară: extrădarea a sosit telegrafic, un Birou Federal special a aprobat și gruparea Rapid a legitimat pe internaționalul jugoslav

Astfel că zagrebanul joacă astăzi contra Venusului

Mult așteptata extrădare a jucătorului Șipoș din partea federației jugoslave a sosit în sfârșit, eri pe înserate, pe calea telegrafului. Asta, după ce eri la amiază, Rapid a avut o nouă convorbire cu Belgrad și anume cu federația jugoslavă de unde s'a comunicat că telegarma a fost expediată la ora 10 dimineața.

Iată textul telegramei:

„Donnons autorisation pour qualification joueur

(Continuare in pagina 11)

D'ale Cupei Europei Centrale

Bomba dela Praga:

Ferencvaros a dispus de Sparta exact la diferența care-i trebuia ca să se califice pentru semi-finale: 2-0 (0-0)

Praga, 1. — **Pe stadionul Sparta din localitate, în fața a 35.000 (!) de spectatori s'a disputat azi matchul revanșă Ferencvaros—Sparta, din cadrul primului tur al Cupei Europei Centrale.**

Matchul a furnizat un rezultat senzațional, întrucât echipa pestană a câștigat cu 2:0 (0:0), eliminând astfel pe Sparta din competiție.

Dat fiind că în primul match la Budapesta, Sparta câștigase cu 3:2, ea era marea favorită a matchului.

Dr. SAROSI

Pe teren însă Ferencvaros, prestând un joc calm și surclasând adversarul și prin rapiditate, a câștigat sigur, și dacă portarul echipei pragheze Vechet nu era într'o zi bună scorul putea fi și mai categoric.

Primul sfert de oră de joc a aparținut echipei gazde, care în dorința de a-și mări avantajul, a atacat intens. Apărarea ungurilor însă a respins ofensiva. Restul primei reprize a trecut, marcând un ușor avantaj al oaspeților.

La reluare, în primele minute, tot Sparta a fost aceia care a dominat.

Totuși în minutul 24, din cauza unei greșeli a apărării pragheze, dr. Sarosi a deschis scorul, marcând din apropierea porții.

Gazdele văzându-se pierdute au reacționat puternic. Ludl însă a tras în bară.

După un minut soarta matchului și a Spartei a fost pecetluită.

Un atac magistral condus de aripa stângă, Gyetvai-KISZELY, a permis acestuia din urmă să tragă o bombă formidabilă dela 16 m., pe care Vechet n'a mai putut-o opri. Ferencvaros a marcat și al doilea goal.

Din acest moment echipa ceh㠠a trecut într'o ofensivă disperată, dar fără nici un succes, căci adversarii au știut să mențină rezultatul.

Cei mai buni oameni ai învingătorilor au fost dr. Szoyka, Magda, Sarosi III, Tänczer și Kiszely.

Dela Sparta, doar Vechet a jucat bine. Ceilalți jucători, prea nervoși și înceți.

D. DATTILO (Italia) a condus în mod impecabil următoarele formațiuni:

FERENCVAROS: Hada-Tatrai, dr. Szoyka - Magda, Sarosi III, Lazar-Tänczer, dr. Sarosi, Polgar, Kiszely, Gyetvai.

SPARTA: Vechet-Burger, Ctyrocky-Kostalek, Boucek, Kolsky-Riha, Senecky, Seman, Ludl, Nejedly.

In urma acestei victorii Ferencvaros având un goal-average de 4:3 (2:3 la Budapesta și 2:0 la Praga) s'a calificat pentru semifinala Cupei Europei Centrale, unde va întâlni formația italiană Bologna.

PERECHEA ROMANEASCA SCHMIDT-BERESCU INVINSA LA WIMBLEDON

REZULTATELE DE IERI

Londra, 1. — Matchurile dublu au dominat programul de azi al campionatelor internaționale de tennis de la Wimbledon.

La dublu mixt perechea românească d-ra Berescu-Schmidt, întâlnind cuplul german d-ra Ullstein- Goepfert, a fost învinsă în trei seturi 6:2, 3:6, 6:1.

Rezultatele:

SIMPLU DOMNI: Cooke (U. S. A.) b. Oliff (Angl.) 6:1, 6:1, 6:4; Austin b. Butler 8:6, 6:4, 6:4; Riggs (U. S. A.) b. Shayes (Angl.) 7:5, 6:8, 6:4, 6:3.

Simplu doamne: Jedrezejovska (Polonia) b. Kovac (Iugoslavia) 6:4, 6:3, Seriven (Anglia) b. Cartwright (Anglia 6:3, 6:3. Hardwick (Anglia) b. Wheeler (U. S. A.) 7:5, 9:7. Marble (U. S. A.) b Beasley (Anglia) 6:4, 6:3. Little (Anglia) b. Slaney (Anglia) 3:6, 6:0, 6:1. Jacobs (U. S. A.) b. Curry 6:3, 6:2.

Dublu mixte: Göpfert-Ullstein (Germ.) b. BERESCU, CARALULIS 6:2, 3:6, 6:1; Coombe, Dearman b. Baworowski, Jedrjzejowska 6:2 6:3; Ellmer-Weivers b. Van Swool, Andrus 6:8, 10:8, 9:7; Jones, Harvey b. Mc. Phail Ellis 6:2, 6:3.

Dublu domni: Puncec, Mitici b. Sturgess, Tuckett 7:5, 6:3, 6:2; Borman, Geelhand b. Hare, Lister (Angl.) 3:6, 6:3, 8:10, 6:4, 6:4; Borotra, Brugnon b. Brown, Gurm 6:1, 9:7, 6:2. Mc. Neill, Smith b. Henkel, Metaxa 6:3, 7:5, 7:5.

Federația română de handball va angaja pe KAUDINYA antrenorul federal german!

Handballul, sportul care a debutat în mod strălucit în fața publicului bucureștean, va beneficia în curând de serviciile unui renumit antrenor străin.

Intr'adevăr, federația noastră de handball are în proect angajarea unui antrenor și tratativele vor începe săptămâna viitoare, cu prilejul turneului echipei de handball a Germaniei.

Antrenorul vizat este chiar Kaudinya, antrenorul federației germane, căruia i se va face propuneri pentru a activa câteva luni la noi. Dacă nu va accepta germanul, atunci forul nostru va începe tratative cu alt antrenor străin.

In orice caz, va angaja sigur unul.

VOLLEY BASKET-BALL

E. F. A., o grupare care nu ne-a desmințit

Merituoasa grupare E.F.A. va serba astăzi, așa cum se cuvine, încheierea anului sportiv.

O serbare care vine să dovedească odată mai mult munca pe care entuziaștii săi conducători o pun în mod dezinteresat pentru propășirea sportului printre tinerii armeni din Capitală.

Secțiunea de basket și volleycali, de sub priceputa conducere a d-lui ing. Avachian, a reușit în cursul anului sportiv expirat, rezultatele cele mai frumoase pe care le putea spera. Mulțumirea care desigur a umplut sufletele celor care se interesează de bunul mers al grupării, ne stăpânește în bună măsură și pe noi, care am luptat anul trecut în limita posibilităților la menținerea echipei de basket-ball în prima categorie.

Rezultatele pe care le-a obținut în cadrul campionatului, cât și comportarea corectă pe care a avut-o în toate ocaziile pe teren, ne-au confirmat în întregime, dovedind tuturor că am avut perfectă dreptate atunci când am susținut această grupare.

Muncind cu râvnă, neprecupețind nici un sacrificiu, E. F. A. ocupă acum, un loc de frunte în mișcarea de volley și basket din Capitală.

În această zi când clubul își încheie un nou an sportiv încununat de succese, le adresăm tuturor, conducători și jucători, odată cu felicitările noastre și urările cele mai bune pentru viitor.

N. Mat.

Cetitorii noștri își amintesc desigur că în toamna anului 1938, ziarul nostru ducea o campanie de presă, prin care E. F. A. era susținută de a rămâne în prima categorie de basket, în detrimentul Macabeilor. Desigur că această campanie de presă, nu a întrunit poate toate sufragiile cetitorilor noștri.

Vom dovedi însă în rândurile ce urmează că articolele noastre de atunci erau perfect întemeiate.

Dovada ?

Ce poate dovedi oare mai bine decât campionatul recent terminat și care n'a făcut altceva decât să arate câtă dreptate am avut noi în toamna anului 1938 și să aducă consacrarea definitivă a E. F. A.-ei pe tărâmul volley-ballului și basket-ballului.

In toamna anului trecut, cel de al doilea retrogradat trebuia ales între E.F.A. și Macaby, întrucât armenii erau clasați la „periferia" clasamentului. Campionatul recent terminat ne-a arătat că proasta clasare de anul trecut nu s'a datorit decât faptului că jucătorii nu erau obișnuiți cu matchurile grele.

Anul acesta însă, după ce s'a menținut în toamnă pela mijlocul clasamentului, în returul de primăvară al campionatului, armenii au început o ofensivă splendidă, ofensivă ce a fost fructificată prin ocuparea celui de al patrulea loc în clasament, în imediata apropiere a Sportului Studențesc, campionul național și C.F.R.

Dar nu numai echipa de basket s'a comportat atât de frumos, ci și cele două secțiuni de volley femenin și masculin, au avut o activitate tot atât de rodnică și frumoasă. Fetele chiar, au reușit să-și adjudece titlul cat. oriei secunde, promovând astfel la prima categorie.

Iată în rezumat considerentele cari ne imping să închinăm pagina de astăzi acestei meritoase grupări, ai cărei conducători animați de dragostea și entuziasmul pe cari le au pentru volley și basket, au dus-o spre ocuparea unui loc de frunte în erarhia sportului bucureștean.

Vom arăta acum cum s'au comportat fiecare echipă a clubului începând bine înțeles cu cea de

VOLLEY FEMININ

Tinerele armence deși au participat pentru prima oară în campionatul regional au reușit să se claseze în finală având un avans de două puncte asupra celui de al doilea clasat.

Finala a fost o luptă mai mult decât titanică, deoarece jucătoarele a jucat până la epuizare pentru ca să câștige acel match care nu le decerna numai titlul de campioane ci le oferea în caz de izbândă și un loc în prima categorie, unde ar fi jucat alături de cele mai bune echipe femenine în frunte cu Iureș Club și Start Club.

Am mai spus-o și în cronica finalei care s'a disputat Duminecа trecută, și o repetăm. Ca să remarcăm o jucătoare ar însemna să nedreptățim pe celelalte, căci absolut toate au merite egale în ceeace privește victoria finală.

Pentru acest lucru, noi felicităm în bloc pe tinerele armence, cari au dovedit totuși o energie rar întâlnită, urându-le aceleași succese și în categoria în care vor activa începând din toamnă.

VOLLEY-BALL MASCULIN

E. F. A. a avut două echipe masculine de volley-ball, echipa primă care activa în categoria II-a și rezervele lor.

Cu toate că în cadrul categoriei secunde armenii au jucat în cea de a doua serie având printre adversari pe Avântul Sportiv, noul campion al categoriei secunde, Radu Vodă și I. P. S. P. B., echipe cu un trecut în volley-ballul bucureștean, au reușit totuși să se claseze în locul al patrulea, obținând performanțe demne de laudă, care au culminat cu ținerea în „șah" a Avântului Sportiv, indiscutabil cea mai bună echipă a categoriei. E.F.A. s'a dovedit o formație redutabilă cu toate că mai are încă oarecari lipsuri în echipă, care dacă vor fi remaniate, vor da formației mai multă coeziune și o va face capabilă de surprize.

GR. AVACHIAN
căpitanul echipelor de băeți

BASKET-BALL

Iată secțiunea care a adus cele mai mari succese clubului din șoseaua Pantelimon, căci va trebui să recunoască oricine, că victorii consecutive obținute asupra O. C. B-ului și Aurorei, și mai numărând printre victime pe V.S.C. și Telefon Club, sunt performanțe cari nu le poate reuși oricine.

Jucând cavalerește, dur câte odată, fără însă a fi brutali — căci jucătorii armeni au știut întotdeauna să facă distincție între jocul dur și brutal, — au reușit să cucerească victorii răsunătoare, atât pe teren propriu cât și în deplasare, victorii cari au arătat valoarea echipei și le-a atras simpatia publicului.

Echipa de volley feminin, campioana categoriei secunde

Continuând mereu așa, având o pepinieră cu totul excepțională, căci E. F. A. posedă actualmente cei mai buni pitici din țară, E.F.A. tinde să urce spre cluburi nebănuite, căci are tot ce îi trebuește pentru a reuși acest lucru.

Iată deci E.F.A. clubul surpriză al campionatului 1938-39, și care încheie astăzi anul sportiv și căruia noi îi urăm pentru viitorul apropiat aceleași succese și performanțe răsunătoare.

R. Florian

Prima echipă de basket a E. F. A.-ei

Deciziile comisiei de judecată

Comisia de judecată a Ligii Bucegi de basket și volley a ținut în localul Ligii din str. I. L. Caragiale 13, o importantă ședință.

S'au hotărît următoarele:

Matchul A. S. A.—Iuventus se va rejuca, întrucât a fost încurată situația grupărilor cari n'au defilat de 8 Iunie și deoarece A. S. A. face parte dintre acestea, nefiind la punct cu achitarea amenzii de lei 500, s'au dispus cele de mai sus.

Litigiul dintre grupările Vergu-Caraiman, se va judeca după ce se vor consulta arbitrii, respectiv d-nii Theo Augustide și av. Donici.

Se omologhează rezultatul matchului A. C. T.—O.C.B. în favoarea primei, deoarece ultima n'a susținut contestația făcută. Se omologhează în favoarea E. F. A.-ei rezultatul matchului E.F.A.—O. C.B.

Se omologhează rezultatul matchului M. Oficial—Miorița, prin forfait-ul ultimei.

Pentru lămurirea litigiului dintre Vergu—E.F.A. match câștigat de ultima, se va convoca arbitrul jocului, respectiv Dl. Herold.

Se convoacă pentru Joi 4 Iulie delegații grupărilor V. C. C.—C.F.R. pentru a se programa disputarea finalei cupei „Grozăvescu".

Astăzi, serbarea de sfârșit de an a E. F. A.-ei...

După cum am anunțat, gruparea E.F.A., încheie anul sportiv 1938—939 printr'o serbare ce va fi astăzi pe stadionul grupării din șoseaua Pantelimon 25.

Se vor disputa curse de 100 m. plat, 400 m. plat, 1500 m., probe de lungime, înălțime, greutate disc, ștafetă, etc.

Cea de a doua parte a serbării va cuprinde un match de basket-ball între Sp. Studențesc, campionul național și echipa gazdă.

SPECTACOLE

Teatre

MUNCA ȘI VOE BUNA: Omul care și-a schimbat numele. Riviera.
TEATRUL VESEL (Grădina Marconi): Ți-a făcut cu ochiul.
GRĂDINA IZBÂNDA (Calea Văcărești): Izbânda 1939.
GRĂDINA TEATRUL NOU: Văcărești Movietone.
COMOEDIA: Intre Venus și Rapid.
TEATRUL COLOS: O noapte pe Riviera.
TEATRUL NATALIȚA PAVELESCU (lângă Hala Traian): „Luna de miere".
CIRCUL BUSCH (lângă arena Venus): Zilnic la ora 3 și 9 seara.

Stranduri

LIDO: Bazin cu valuri. Zilnic five-o'clock tea
STRANDUL BRAGADIRU: Aer, apă, soare, poziție splendidă
STRANDUL KISELEFF: Trei bazine, zilnic apă proaspătă
STRANDUL CIUREL: Apă curgătoare
STRANDUL OBOR: Strandul sportivilor.
STRANDUL FLOREASCA: Cel mai vast strand.

Cinematografe

ARO: Manej și jurnal Fox.
REGAL: „Triunghul", jurnal Paramount
SCALA: Cuibul fericirii și jurnal Paramount.
CAPITOL (grădină și sala): Doamna din Malacca, jurnal și complectare
CARLTON: „Beția Aurului", jurnal nou Fox
A. R. P. A.: Zeița junglei și De-ași fi rege.
SAVOY: Inchisoare fără gratii și Părinții de azi.
FEMINA: Un înger de fată.
TRIANON: Andy Hardy iubește și jurnal Paramont.
PALAS BULEVARD: Gibraltar și Sfinxul.
SELECT: Război și pace. jurnal Paramount.
ROXY: Azi cânt pentru tine, jurnal și completare.
ELYSEE: Frumoasă-i tinerețea, jurnal românesc cu parada dela 8 Iunie și jurnal Paramount.
FORUM: Familia judecătorului Hardy și Nevestele șirete.
OMNIA: Colivia de aur și Fiica lui Dracula.
RIALTO: Senorita și Părinții de azi.
BIZANTIN: Sângele pământului și Atenție, d-le profesor.
NISSA: Nopți princiare și Satan în frac.
AMERICAN (sală și grădină): Poltava și Fecioarele nebune.
AIDA (sală și grădină): Senorita și Paradisul furat.
BARCELONA: Omul cu două vieți și Orizontul pierdut.
COTROCENI: Diavolii aerului și Căpitanii curagioși.
CARMEN: Submarinul D I și Dragoste cu năbădăi.
DIANA: Vulturul Negru, seria I și a II-a împreună.
DACIA (sală și grădină): Dubla existență a doctorului Cliterhause și Nopți în Andaluzia.
DICHIU: A noastră e noaptea, Adevărul îndrăcit și jurnal.
EDISON (grădina și sala): Gibraltar, Trei camarazi și Trupa Titi Mihăilescu.
FLORIDA (sală și grădină): Cei patru spioni și Oglinda vieții.
FRANKLIN: Katia și Ultimatum.
GLORIA: Clubul aristocraților și Viena-Petrograd.
GRAND: Masca eternă și Mesagerul.
ILEANA: (sala și grădina): Pentru patrie și Flăcări la orizont.
IZBANDA: Penitenciarul și Serenada.
LIA: Drama din Shanghai și Echipa de onoare.
LUCIFER: Inchisoare fără gratii și Oameni fără nume.
MARNA: Furtună în Asia și Legiunea de onoare.
MARCONI: Brigada morții, Minciuni convenționale, Jurnal românesc O. N. C. și Paramount.
MODEL: Gasparone și Omul cu masca.
MILANO: Jurnalul unei Impărătese și Dejun în doi.
NERO (sală și grădină): Serenada primăverii și Eroul dela Marna.
ODEON: Păcatul Helenei Wilffur și Rivalii.
PACHE: Valsul nemuritor și Colivia de aur.
PAX (sală și grădină): Aristocrați de ocazie, Copilul și elefantul și Revistă.
PARIS (sală și grădină): Congresul regilor, Neapole sub sărutul focului și Trupa Titi Mihăilescu.
RAHOVA: Miss Catastrofa, Ascensiunea muntelui Blac și Complectare colorată
REX: Pentru patrie și Paris Melodi.
ȘIC: Ultimul gangster și Troica.
SPLENDID: Cauciuc și Detectivul doamnei.
TOMIS (grădina și sala): Cavalcada destinului și Divorțul d-nei X.
TRIUMF: Băeți în uniformă și Indrăzneții.
UNIREA: Tigrul din Arizona și născută pentru dans.
UNIC (grădină și sală): Oglinda vieții și Drama din Shanghai.
VOLTA BUZEȘTI (sală și grădină): Prater, Valea Tigrului și Ascensiunea lui „Mont Blanc".
VENUS: Bestia umană și Ultimul gangster.
VOLGA: Pentru patrie și Mesul parizian.

Football Football Football Football

Ora 16, în Splaiu

Va realiza oare Venus visul de aur al oricărei echipe?

...Şi Cupa şi campionatul

Rapid va lupta normal pentru a realiza performanţa lui standard

Şipoş, cap de afiş şi prilej de glorie pentru Lupaş...

De câteva ori se realizează, întâlnirile dintre Venus şi Rapid sunt toate acelaş moment de excepţională intensitate nervoasă.

In primul rând. Caracteristica aceasta domină toată ambianţa matchurilor acestea cu o forţă, care nu poate fi întrecută de nimic.

Evident, sunt matchuri cu conţinut technic suficient de variat. Toate consideraţiile sunt însă subordonate acestei nervozităţi, care stărue dela început până la sfârşit, prezentă în toate fazele jocului.

Ah! Matchul Venus—Rapid este un match cu tradiţia lui. O tradiţie, care nu s'a desmînţit niciodată. Care — mai mult — a fost mereu la fel de puternică şi inedită.

De data aceasta, ambianţa posedă condiţii speciale.

Este foarte adevărat. Cele două echipe s'au mai întâlnit în Cupa României.

Niciodată însă situaţia nu era apropiată de această realitate, care azi e atât de dramatică.

Să analizăm — sumar — elementele esenţiale, cari constitue şi justifică interesul opiniei sportive.

Şi — pentru a nu mai repeta încăodată ceia ce s'a spus de atâtea ori — să lăsăm la o parte consideraţiile de natură romantică.

Toată lumea cunoaşte rivalitatea dintre Venus şi Rapid. Toată lumea ştie că dimensiunile ei sunt mari.

Dacă admitem că din punct de vedere psihologic Rapid intră în net avantaj faţă de Venus, am lichidat total această problemă a psihologiei matchului acesta. Pentru ce? E doar recunoscut că această superioritate e datorată unei serii de victorii feroviare.

VISUL ORICARUI CAMPION...

Incepem cu cel dintâi element care face ca matchul acesta să fie disputat cu înverşunare.

Este ambiţia Venusului. Intr'adevăr, pentru prima dată, anul acesta Venus poate realiza visul de aur al oricărui campion.

Acela de a cuceri în acelaş sezon şi cupa şi campionatul national.

O parte a visului este realizată. Cealaltă are de „dovedit" un obstacol puternic: Rapidul.

Evident, visul e foarte greu de realizat. Iată pentru ce atunci, când el devine realitate, constitue un eveniment comentat cu aprindere.

Va isbuti Venus să treacă de Rapid? E o întrebare pasionantă, căruia nu i se poate răspunde anticipat.

In orice caz, campionii naţionali vor lupta cu puteri sporite. *Pentrucă, orice s'ar spune, tentaţia este foarte mare.*

Şi în plus, Venus îşi va verifica forţele — acumulate şi organizate pentru Cupa Europei Centrale în autochtona competiţie a Cupei României.

Schimbul nu este deloc minor. Să fim convinşi toţi de aceasta.

PERFORMANŢA STANDARD A RAPIDULUI

Continuăm. Secundul element pasional al matchului.

Cupa României este performanţa standard a echipei feroviare. Şi cu atât mai mult Rapid ţine s'o realizeze anul acesta cu cât în proba campionatului naţional a avut o comportare slabă.

Pentru a şterge impresia mai *mult sau mai puţin penibilă* lăsată prin distanţa minimă de retrogradare, la care s'a găsit, Rapid are neapărat nevoe de o ultimă victorie mare.

Singurul şi cel mai bun prilej este acesta de azi.

Este uşor de prevăzut că nu-l va lăsa să treacă uşor. Că va face tot ceia ce va fi posibil pentru a-l exploata în mod fericit.

DEBUTUL LUI ŞIPOŞ...

Iată marele punct de atracţie al matchului: Şipoş — aripa dreaptă a lui Gradjansky devenită atât de cinematografic feroviară.

Incontestabil, Şipoş este un jucător de clasă excepţională şi prezenţa lui în echipa feroviară soluţionează cea mai mare problemă a formaţiei.

Decât că de data aceasta nu este exclus ca aportul lui Şipoş să nu fie atât de mare.

Pentrucă mijlocaş stânga joacă Lupaş, care are specialitate recunoscută din a „încuia" extremele celebre.

(Biavati ar putea spune lucruri foarte interesante căci are o experienţă îndelungată în această direcţie).

In orice caz, Şipoş rămâne un mare număr de atracţie. Indiferent de randamentul său, care la urma urmei nu va fi cunoscut decât după ce spectatorii vor fi plătit biletul de intrare.

ŞANSELE...

Ah! Şansele echipelor într'un match de football!

Este o operaţie foarte inutilă stabilirea lor anticipată, când în stabilirea unui rezultat intră cu un coeficient mare foarte multe lucruri, cari nu pot fi cunoscute înainte de match. Pentru simplul motiv că nu există.

Superioritatea Rapidului este de natură psichologică. Intr'un match de Cupă — şi mai ales în faţa unui adversar ca Venus, ea este foarte, foarte importantă.

Superioritatea Venusului constă în condiţia fizică excelentă, pe care echipa şi-a pregătit-o pentru Cupa Europei Centrale.

In matchul de săptămâna trecută Rapid a arătat un deficit suficient de vizibil în acest important domeniu al condiţiei fizice.

Iată pentru ce în matchul acesta Venus are şanse mai mari. Nu atât de mari însă pentru a fi un favorit.

FORMAŢIILE

Cele două echipe vor alinia următoarele formaţii:

VENUS: Iordăchescu, Sfera, Albu, Feraru, Gain, Lupaş, Orza, Ploeşteanu, Bodola, Petea, Ene.

RAPID: P. Rădulescu, Marton, Lengheriu, Vintilă, Răşinaru, Costea, Şipoş, Moldovanu Baratky, Auer, Bogdan.

O STARE DE SLĂBICIUNE INGRIJORĂTOARE

QUINTONINE *triumfă*

„Am 31 de ani, scrie Dl. M. René PESTY, 5, rue d'Alsace-Lorraine din Garenne, şi ajunsesem într'o stare de slăbiciune în adevăr neliniştitoare. Injecţii, poţiuni, nu au folosit. Am încercat Quintonine, care cel puţin este un produs natural. Termin abea primul meu flacon şi rezultatul este cu totul deosebit".

Quintonine este un extract concentrat lichid cu bază de plante tonice aperitive şi stomachice, la carl glicero-fosfatul de calciu adaogă elementele sale reconstituante. Amestecul de Quintonine cu un litru de vin de masă dă instantaneu un litru întreg de vin fortifiant delicios, suveran în toate cazurile de slăbiciune, anemie, depresiune, lipsă de poftă de mâncare. Un păhărel înaintea fiecărei mese — şi veţi regăsi repede bucuria de a trăi.

QUINTONINE

PRODUS FRANCEZ. — LABORATOARELE HELIN

Dă înfăţişare bună

LA FARMACII ŞI DROGUERII

Majoritatea jucătorilor Prahovei vor să-şi părăsească gruparea

Eforturile făcute de conducerea clubului Prahova, în frunte cu d. av. Gică Zaharia, pentru a duce echipa în Divizia A, s'au isbit de fel de fel de greutăţi pentruca finalmente să rămână fără rezultat.

Astăzi, după cum suntem informaţi, preşedintele Prahovei nu mai este dispus să facă sacrificii în zadar, astfel că jucătorii, rămaşi în restanţă cu salariile, vor să plece la alte grupări.

Dintre ei, BOLDIŞ va semna pentru gloria (Buc.) şi probabil că-l va urma şi BEJA Amândoi vor să activeze în clubul condus de d. Al Ivanovici, fostul lor conducător. FLORIAN a intrat în tratative cu Metalosport, în timp ce BARBAIANI vrea să semneze pentru Mărăşeşti. POP VASILE şi CRICIOTOIU sunt obiectul atenţiei Tricolorului C F. P. V. FARKAŞ a ajuns la Juventus, iar PASCARU, IOSUF şi ŢUŢUIANU caută o grupare bucureşteană.

Pe terenul gării Jilava

Se desfăşoară azi turneul „Fulgerului"

In regia grupării Fulgerul din Bucureşti, se desfăşoară azi turneul grupărilor neafiliate pe care l-am anunţat.

Vor lua parte peste 16 echipe din Bucureşti, plus cele două din Jilava.

Matchurile se dispută sistem Fulger, adică din câte două reprize a 15 minute.

Invingătorul va cuceri cupa donată de preşedintele grupării Fulgerul, d. Gogu Petrescu, cupă de o mare valoare.

Matchurile vor începe la orele 10 a. m. şi vor avea loc pe terenul gării din Jilava, iar tragerea la sorţi se va face chiar pe teren. Inscrieri se mai pot face şi azi,—pentru cei ce au omis să se inscrie, în schimbul sumei de lei 100.

La teren se poate ajunge cu trenul de Giurgiu care pleacă din gara Filaret la orele 9.20, sau cu tramvaiul 21 până în comuna Progresul, de unde mai sunt doi kilometri până la teren.

La concurenţă cu Rapid-Venus

Unirea Tricolor încearcă azi revenirea în divizia A, în dauna Gloriei C. F. R. (Galaţi)

Oborenii sunt favoriţi, dar vor trebui să lupte dârz

Concurenţa matchului de cupa României dintre Rapid şi Venus, va fi făcută de matchul Unirea Tricolor-Gloria C.F.R. pentru calificarea în Divizia A.

Şi o socotim drept o concurenţă foarte serioasă şi capabilă să facă neîncăpătoare tribuna şi peluzele arenei din faţa Gării de Est.

Matchul este deosebit de important, mai ales pentru gazde, cari au avut oarecum neşansa să dispute prima partidă acasă, desavantaj mare pentru Unirea Tricolor dacă ţinem seama că pe teren propriu Gloria este invincibilă.

Ghinionul Unirei, în afară de cele spuse mai sus, constă şi în faptul că în echipă a mai survenit o defecţiune foarte serioasă: Alecu Andrei nu poate juca.

Pe deasupra, de unde se dădea ca sigură reintrarea lui Alexandrescu în centrul liniei de atac, acest lucru a devenit din nou foarte problematic.

CU ELAN UNIREA TRICOLOR VA CAŞTIGA

Am văzut însă pe oboreni în matchul cu Rapid, unde au arătat o formă excelentă dublată de o voinţă extraordinară de a câştiga.

S'a făcut în acest match încercarea destul de îndrăzneaţă de a întrebuinţa un junior. Cu toată greutatea matchului, acel junior — este vorba de Bogdan II — s'a comportat într'un fel care i-a adus elogii unanime.

Este vorba ca şi azi să mai fie introdus un alt junior, Popescu Tudor sau Tudor Octavian.

UNIREA TREBUE SA ATACE

Şi apoi, Unirea Tricolor va trebui să atace, fără răgaz dealungul celor 90 minute.

Jucătorii trebue să nu precupeţească nici un efort acum când de soarta acestui match depinde intrarea în prima divizie.

Să nu uităm că Gloria este o echipă foarte bună şi că în actualul campionat n'a pierdut decât un match şi a făcut un singur draw.

Pregătirile făcute de gălăţeni au fost în ultima săptămână din ce în ce mai intense, pentru a se evita orice surpriză.

Din punctul de vedere al valorii lor, ambele echipe merită promovarea. Gloria fiind reprezentanta unui centru important, va căuta să obţină victoria pentru a obţine astfel calificarea acestui centru în prima divizie.

Pe de altă parte, stagiul făcut de Unirea Tricolor în divizia B s'a dovedit a fi suficient, astfel că echipa este aptă pentru divizia A.

GALERIA OBOREANA

Un mare rol îl joacă în matchul de azi galeria oborenilor. Această galerie, care şi-a susţinut totdeauna echipa preferată, are astăzi misiunea de a o susţine fără încetare, dându-i aripi la picioare.

Unirea Tricolor are astăzi singura şansă să readucă Oborul în divizia A, invingând cu un scor care să-i scutească emoţiile în matchul următor..

Gloria va întrebuinţa formaţia obişnuită, iar Unirea Tricolor probabil următoarea echipă:

Creţeanu, Petrescu, Iliescu, Florea, Anghelache, Boteanu, Lulu Mihăilescu, Dumitrescu, Covaci, Bogdan II, Popescu Tudor (Tudor Octavian).

Shooturi şi bare

RAPID din Viena, a jucat Joi la Dresda, unde a învins în faţa a 16.000 de spectatori pe Dresdner S. C. cu 5:1 (1:0). Binder, centrul înaintaş al vienezilor, a marcat 4 goaluri.

*

NEMZETI în turneu în Danemarca a dispus de selecţionata oraşului Velje cu 3:1 (2:0).

*

FEDERAŢIA elveţiană a cerut forului ungar ca matchul de football dintre Elveţia şi Ungaria, programat pentru 26 Aprilie, să se dispute la 31 Martie.

*

FEDERAŢIA vieneză este în tratative cu federaţiile Elveţiei şi Norvegiei, în vederea a două matchuri internaţionale, cari ar urma să se dispute la Viena.

Football Football Football Football Football Football Football

In mijlocul unui cartier în febră doisprezece oameni au rămas calmi

Despre matchul de azi, cu d. maior N. Cruţescu, regisorul redresării Unirii Tricolor

„Am luptat prea mult pentru a mai pierde acum la sfârşit..!"

D. maior N. Cruţescu este un om legendar în Obor — acest cartier, în care legenda e realitate şi oamenii cred în ea în mod cu totul firesc.

E una din figurile cele mai cunoscute — dacă nu cea mai cunoscută — şi Oborul are la fiecare pas personalităţi „în felul lor".

Evident, toată această ambianţă particulară este legată de Unirea Tricolor iar explicaţia ei este foarte simplă.

Unirea Tricolor este un club straniu. Nu atât prin el însuşi — ah! poate deloc prin el însuşi — cât prin trăirea „de cartier" pe care o determină şi alimentează.

Şi Unirea Tricolor şi-a legat noul ei destin — care poate fi atât de frumos — de acest legendar personaj, care este „maiorul" N. Cruţescu.

Faptele sunt din nou simple.

In momentul, în care verdictul de retrogradare n'a mai putut fi modificat şi gruparea oboreană a trebuit să joace în divizia secundă — dar mai ales în condiţii quasi imposibile — un singur om nu şi-a pierdut calmul. Un singur om a ştiut ce lipseşte şi a isbutit să împlinească lipsa.

...Legenda şi recunoştinţa masselor oborene sunt aşa dar deplin meritate de maiorul Cruţescu, care poate fi numit pe drept cuvânt şi fără exagerare „regisorul redresării Unirii Tricolor".

„AM LUPTAT PREA MULT PENTRU A MAI PIERDE LA SFARŞIT..."

Iată pentru ce numai el putea să vorbească despre matchul de azi, care poate răsplăti sau nărui toate eforturile nemăsurate de până acum.

Situaţia este, desigur, dramatică pentrucă este atât de particulară, pentrucă nu mai poate fi întâlnită în nicio altă parte.

„Nu se poate spune că am avut noroc în acest turneu de calificare, începe d. maior Cruţescu.

In primul rând pentrucă primul match îl disputăm acasă.

Si al doilea — care este şi cel mai grav — pentrucă s'au ivit noui defecţiuni în echipă.

Pe Alexandrescu nu putem conta iar în ultimul moment a devenit indisponibil şi Alecu Andrei. Dar am luptat prea mult pentru a mai pierde acum la sfârşit. Ştiu că este foarte greu dar am încredere în sanele noastre".

„VOM ATACA DELA INCEPUT PANA LA SFARŞIT..."

..Dar despre condiţiile tehnice ale întâlnirii ce puteţi să ne spuneţi?

„Ce altceva decât să repet că avem un match foarte greu. Nu cunosc prea bine echipa Gloriei dar mi-e teamă instinctiv de ea.

Cu atât mai mult cu cât înaintarea noastră nu este completă.

Evident, va trebui să atacăm şi vom ataca dela început până la sfârşit.Apărarea poate rezista şi în privinţa comportării ei n'am nici cea mai mică frică".

DOISPREZECE OAMENI CALMI...

Oborul e în febră. Niciun match — nici acela cu U.D.R. — n'a produs atâta emoţie, atâta pasiune ca acesta.

Un cartier întreg a devenit nervos şi irascibil. Această nervozitate extraordinară a prins în cercul ei nebănuit de larg şi pe cei mai liniştiţi şi pe cei mai pacinici cetăţeni a Oborului.

Subiectul de discuţie este, firesc, numai... Gloria C.F.R.— care este privită sub toate unghiurile posibile.

Lumea este pesimistă. Din superstiţie. Căci toţi au convingerea secretă că Unirea Tricolor va isbuti să se califice.

In mijlocul acestui cartier în febră doisprezece oameni au rămas calmi. Echipa şi d. maior Cruţescu. Cel puţin aşa se înţelege din cele ce spune d-sa.

„Aştept matchul cu calm. Şi sunt foarte mulţumit că şi cei unsprezece jucători îl aşteaptă tot atât de calmi.

De altfel le-am atras atenţia că nu este nimic pierdut dacă nu ne calificăm din prima oară. Mai avem de jucat cu Mureşul, astfel că nu este o tragedie dacă ne va învinge Gloria. Şi dacă nu vom isbuti să ne calificăm (cuvintele sunt însoţite de o cruce pravoslavnică pentru a da tărie mai mare unui „Doamne fereşte", spus cu impresionantă sinceritate) *vom mai juca odată în divizia B.*

Sportivitatea noastră durează mai mult decât un an de zile".

. . . . . .

Asta e tot. Şi e, desigur, destul pentrucă e foarte semnificativ. D. maior Cruţescu este un om calm şi curajos.

Dar să discuţi despre şansele Unirii Tricolor în turneul de calificare nu este o îndeletnicire indiferentă pentru nervii săi.

De aceea l-am lăsat în pace pentru a se odihni... în vederea matchului, desigur.

— X —

Comisia disciplinară a luat vacanţă până la 1 August

Au fost formate comisiunile atletice, juniorilor şi medicală

Noua comisiune disciplinară în completul d-lor maior Gh. Brezeanu, preşedinte; Lazăr Goldştein, Paraschiv, maior Hrisafi, C-tin Chiriceanu şi Ionescu-Acsa a ţinut Vineri seara ultima şedinţă înainte de vacanţă.

S'au format comisiunile atletice de juniori şi medicală.

Iată formaţiile lor:

Comisia brevetului atletic, preşedinte: Cpt. Nazarie; membrii: av. Dan Cristescu, lt. Vasiliu St. Manolescu St. şi Bârsu T.

Comisia juniorilor, preşedinte: Ing. N. Zotta; membrii: M. Cruţescu, N. Ilea, Socaciu St. şi Cristescu D-tru.

Comisia medicală, preşedinte: Dr. Braşcu St.; membrii: Dr. Novic, dr. Râmniceanu R., dr. Bucşa Teofil, dr. Moscovici Adolf.

*

Comisia disciplinară a amendat cu câte 1000 lei grupările cari au absentat dela Ziua Sporturilor.

*

Se ia vacanţă până la 1 August, încredinţându-se comisiei de juniori misiunea de a forma echipa pentru matchul cu Galaţi din cupa Tillea.

CONVOCARI

● A. S. COMETA convoacă pe toţi jucătorii dela rezervă şi echipa I-a Duminică 2 Iulie, ora 3 d. a. pe terenul Colentina, în vederea matchului cu A. S. Codru.

● F. C. COTROCENI convoacă Duminică 2 Iulie ora 13 fix la sediul clubului din str. Carol Davila 96, în vederea deplasării la Budeşti, următorii jucători:

Ionescu, Belu Gh., Oprea, Zaharescu, Costel, Alé, Stegărescu, Alexandru, Creţu, Belu II şi Popescu.

● VULTURII CARPAŢILOR convoacă Duminică 2 Iulie a. c. la ora 7.30 dim. la sediu, următorii jucători:

Jean Ionescu, Petrescu Ştefan, D. Pârâianu, Gogu Constantin, Toht Ion, J. Dumitrescu, Ghiţă Mihai, Tudor, Gârbea, Cornel Ionescu, V. Ionescu, Titi Ionescu, Gheban, Ghindă, P. Marinescu, Tony Ionescu.

Tot odată se pune în vedere jucătorilor pentru ultima dată, că orice absenţe vor fi sancţionate cu suspendarea.

● A.S.C.A.M. convoacă echipa I-a pentru 2 Iulie a. c. ora 9 la teren în vederea matchului amical cu Garajele Mihăescu.

● Gruparea TURDA aduce la cunoştinţa membrilor săi că adunarea generală ce urma să se ţină la 1 Iulie s'a amânat pentru ziua de 15 a aceleiaşi luni.

● Clubul sportiv SOCEC-LAFAYETTE convoacă pentru Duminică 2 Iulie a. c. orele 7 jum. dim., pe terenul Macaby toţi jucătorii echipei prime, precum şi juniorii.

Orice lipsă va fi pedepsită.

Arbitrii bucureşteni învinşi la Ploeşti

Gazdele au câştigat cu 4-1 (1-1)

Ploeşti, 2 (prin telefon). — Arbitrii bucureşteni au jucat astăzi în oraşul nostru cu arbitrii locali.

Gazdele s'au prezentat într'o condiţie excelentă reuşind să învingă la trei puncte diferenţă.

Bucureştenii nu au aliniat cea mai bună formaţie, astfel că rezultatul este real.

Panait (3) şi Ionescu-Tope au înscris cele patru puncte ale învingătorilor.

Onoarea bucureştenilor a fost salvată de M. Cruţescu.

Cele două echipe au aliniat formaţiile:

PLOEŞTI: Tomescu, Borneac, Rădulescu, Munteanu, Titi, Oprea Rădulescu, Ionescu-Tope, Şerbănescu, Panait, Petrescu, Niculescu.

BUCUREŞTI: Gorcea M., Ganţu M., Boby Zamfirescu, Mitty Niculescu, Colea Vâlcov, Mitran, Guţescu, Ionel Stăncescu, Cruţescu, Sauciuc, Niculescu.

Ploeştenii au fost superiori şi au meritat victoria.

Finala Cupei V. V. Tillea

S'a alcătuit lotul de juniori în vederea matchului cu Galaţi

Marţi şi Joi, antrenament

Duminică 9 Iulie are loc la Galaţi finala cupei Tillea care se va desfăşura în deschidere la matchul retur Unirea Tricolor-Gloria CFR. Pentru cupă luptă echipele de juniori ale Bucureştiului şi Galaţilor.

Dată fiind însemnătatea matchului şi valoarea trofeului, comisia juniorilor a alcătuit cu mare atenţie un lot de junoiri format din cei mai buni din Bucureşti, cari vor fi triaţi la cele două antrenamente cari vor avea loc Marţi şi Joi pe Arena ACSA.

Nu face parte din echipă nici un junior al Venusului, deoarece negrii se vor instala la începutul săptămânii viitoare într'o tabără de odihnă.

Cu toate acestea, echipa Capitalei va fi — suntem siguri — capabilă să cucerească trofeul.

Iată lotul juniorilor:

OLYMPIA: Valentin Stănescu, Catană, Ionescu-Ciupi, Oancea, Cornel Niculescu, Georgescu, Arsici, Stănescu Ion, Spadă.

UNIREA TRICOLOR: Marinescu C-tin, Părălescu, Popescu Tudor, Tudor Alex.

SP. STUDENŢESC: Ungureanu, Manolescu, Mihăescu P.

A. S. DISTRIBUŢIA: Zamfir, Dimcea.

VERGU: Ciucu Tr., Ştefănescu.

TURDA: Baroc.

VULTURII CARPAŢILOR: Gârbea, Ghindea.

MACABI: Moisescu, Mihalovici.

In acelaşi timp sunt convocaţi pentru Luni la orele 19.30 la sediul districtului delegaţii grupărilor din care fac parte juniori şi astăzi la orele 19,30 delegatul grupării Militari.

După cum am spus mai sus, vor avea loc pe arena ACSA, Marţi 4 şi Joi 6 Iulie, două antrenamente, iar după ultimul se va da formă definitivă echipei care va face deplasarea.

D. col. Ignătescu, preşedinte de onoare al grupării Ager

Ager a ţinut adunare generală sub preşedinţia d-lui col. E. Massini.

Noul comitet a fost astfel alcătuit:

preşedinte de onoare: col. Ignătescu,

preşedinte activ: col E. Massini,

membru de onoare: d. ing. I. Constantinescu.

Totdeodată au mai fost cooptaţi în comitet 14 membri cotizanţi cari provin din vechii jucători.

D. col. Massini şi-a întocmit un plan de lucru pe care-l va realiza în curând.

O chestiune care preocupă pe conducători sunt achiziţiile. Dat fiind faptul că gruparea a fost oarecum descomplectată cu ocazia transferărilor, Ager va face numeroase achiziţii.

In sezonul viitor vor apare cu o echipă puternică.

Monitorul Oficial joacă astăzi la Călăraşi

Astăzi se deplasează la Călăraşi puternica grupare bucureşteană Monitorul Oficial, campioana seriei I-a, unde va susţine un match amical cu gruparea din localitate Victoria.

Având în vedere că vor întâlni prima grupare din localitate, Monitorul a făcut mai multe antrenamente în care a jucat echipa rezervelor şi a dispus de Vergu cu 7-2.

Localnicii recunoscând valoarea oaspeţilor şi-au pregătit jucătorii în vedera acestui match.

Credem că va fi un match de factură bună şi foarte spectaculos.

Din lumea cluburilor mici

● **D. Ing. St. Socaciu, şi-a primit o bine meritată răsplată — după munca depusă în direcţia formării juniorilor — fiind numit în comisia de juniori ai districtului Bucureşti.**

● **Deasemenea simpaticul arbitru M. Cruţescu este un nou membru al aceleiaşi comisiuni.**

● **SPORTUL STUDENŢESC a legitimat numeroşi juniori, cărora le va da o deosebită atenţie.**

Football Football Football Football Football Football Football Football

Felecan I, Cociuban I şi II, Nistor, Munteanu I şi II şi Sepci au semnat pentru... Cl. A. Cluj!!

O interesantă stratagemă pentruca jucătorii să se transfere la grupările la care doresc de fapt

Şi ziua de eri a adus surprize în ce priveşte cererile de legitimare de jucători.

Acelea sosite prin poştă eri la F.R.F.A. au produs mare senzaţie pentrucă — drept consecinţă — Victoria din Cluj rămâne fără jucători.

Intr'adevăr, eri au sosit foile de legitimare pentru „Clubul Atletic Cluj" (!) ale următorilor jucători „mânăştureni" :

Cociuban I şi II, Muntean I şi II, Felecan I, Sepci şi Nistor.

Aceştia, ca şi ceilalţi jucători ai Victoriei, nu au contracte cu gruparea lor, astfel că transferarea nu va fi dificilă.

Insă, ceeace surprinde, este faptul — cert, dealtfel, — că aceşti jucători nu vor rămâne la Clubul Atletic Cluj, ci aceasta îi va ceda altei grupări, probabil din Divizia A.

Este, cum se vede, acelaş şiretlic pe care l-au întrebuinţat şi jucătorii care au semnat pentru Gloria din Bucureşti.

Să nu se creadă că aceşti jucători vor juca în campionatul districtual. Repetăm, este o stratagemă ieftină, pe care regulamentul F. R. F. A. n'o poate evita.

Dela aceste grupări, jucătorii se pot transfera mai târziu — pe cale amicală, la preţ convenabil şi oricând — la gruparea la care vrea să activeze de fapt, care trebue să fie neapărat dintr'o categorie superioară.

Poate recunoaşte motivele care-i determină să plece, dar în niciun caz ele nu scuză această complicitate la manevre de felul acesta. Clujenii au fost consideraţi ca o familie, legaţi prin dragoste şi aceasta le-a adus şi ea simpatia publicului românesc. Astăzi dau dovadă de contrariu.

N'a fost, deci, nici dragoste
Poate nici la conducători.
Vinovaţi însă, rămân jucătorii
şi cei care lucrează în umbră.

ALTE CERERI DE LEGITIMARE

Alte foi de legitimare sosite eri la F.R.F.A. :

Bugariu (U. D. R.) pentru S.S.M.R.

Stoianovici şi Scăeşteanu (Rovine Griviţa) pentru Generala (Craiova).

C. E. C. în ceasul de faţă

Primul tur 16-25 Iunie şi 1-3 Iulie		Semi-finala 9-16 Iulie	Finalele 23-30 Iulie
Venus	1-0		
Bologna	5-0	Bologna 5-1	
Ferencvaros	2-3		
Sparta	0-2	Ferencvaros 4-3	
Slavia			
Beogradsky	3-0		
Ambrosiana	2-1		
Ujpest	3-1	Ujpest 4-3	

La toamnă, Olympia va prezenta o echipă „nouă"

S'au remarcat în ultimul timp achiziţiile pe care le face Olympia, vechea grupare bucureşteană, achiziţii care fac parte dintr'o întreagă operă de reorganizare.

In ce priveşte echipa cu care va debuta în viitorul sezon, Olympia va beneficia de serviciile următorului „11" :

Stanciu-Nagy, David („U"). Steinbach, Aştilean, Cuedan, Cornel Niculescu, Valica, Cireş, Vadassy, Oancea.

10 universitari, 5 clujeni, un juventist şi un rapidist

vor alcătui expediţia Sportului Studenţesc care va pleca în Turcia la 20 Iunie

Bucureştenii vor susţine două jocuri la Ankara şi unul la Istanbul

Am fost singurul ziar care, eri, am anunţat turneul pe care o echipă întărită a Sportului Studenţesc îl va întreprinde în cursul acestei luni în Turcia.

Revenim astăzi cu amănunte asupra acestui turneu.

3 JOCURI IN 10 ZILE

Universitarii bucureşteni vor susţine în total trei matchuri, dintre care două la Ankara şi unul la Istanbul, la înapoiere. In toate trei jocuri vor întâlni selecţionate locale.

Itinerariul turneului este următorul :

20 Iulie : plecarea.
22 Iulie : match la Ankara.
23 Iulie : match la Ankara.
28 Iulie: match la Istanbul.
30 Iulie : plecarea.

In afară de acest itinerariu, este în proect un altul cu plecarea la 13 Iulie, matchuri la 15, 16 şi 21 şi plecarea la 23 Iulie. Este însă aproape sigur că primul va rămâne cel definitiv, deoarece convine mai mult bucureştenilor.

PLEACA 17 JUCATORI

In ce priveşte efectivul, principial s'a stabilit următorul lot de jucători :

Portari : M. Constantinescu (Sp. St.) şi Negru (Victoria).

Fundaşi: **Duce, Bădulescu (Sp. St.) şi Felecan I (Vict.).**

Mijlocaşi : **Drăgan (Sp. St.) Pal, Pop, Nistor (Vict.).**

Inaintaşi : **Mihăilescu, Ştefănescu, Gică Popescu, Gh. Constantinescu (Sportul St.), Oană (Juv.) sau Covaci II (Tric. C. F. P. V.) şi Baratky (Rapid).**

Numărul jucătorilor cari vor pleca este 17 ; ceilalţi doi vor fi probabil Tache Dumitrescu şi Remus.

TRATATIVELE

In cursul zilei de astăzi sau mâine F.R.F.A. va răspunde federaţiei otomane că acceptă invitaţia şi-i va comunica itinerariul şi jucătorii care vor face deplasarea.

Astăzi, la Ciocanu

Sportul Studenţesc se antrenează

Astăzi, la orele 8, Sportul Studenţesc susţine pe arena Ciocanul, un match de antrenament în compania juniorilor săi.

Acest antrenament are scopul de a menţine buna formă a jucătorilor în vederea finalei cupei României.

La orele 16 pe Venus

Venus (jun.)-Universitatea Ctuj (jun.) şi finala Campionatului naţional

In deschidere la matchul de cupă de azi, vor juca juniorii Venusului cu cei ai Universităţii din Cluj pentru titlul de campion naţional.

Intâlnirea prezintă un real interes, fiind vorba de două echipe de juniori reprezentând footballul din două centre mari ale ţării.

Deşi joacă acasă, negrii vor trebui să se întrebuinţeze serios pentru a cuceri victoria.

Reprezentanţii F. C.-urilor s'au întrunit din nou

A luat fiinţă F. C. Ploeşti

La Oradea nu e posibilă o înţelegere şi câştigă A. S. Constanţa...

Reprezentanţii grupărilor fuzionate din divizia naţională B s'au întrunit din nou în hallul hotelului Union pentru a discuta acţiunea ce au de întreprins în vederea promovării centrelor ce reprezintă.

REPREZENTANŢII

Consfătuirea a fost prezidată de d. colonel Tudose, reprezentantul oraşului Brăila. Au luat parte d-nii Grigore Pleşea (Craiova), inginer Haret (Tricolor C. F. P. V.), avocat Zaharia (Prahova), M. Untaru şi Taciuc (Brăila).

Discuţiile au fost amicale şi s'a văzut că reprezentanţii grupărilor sunt perfect de acord asupra acţiunei ce au de întreprins. Nici un moment discuţia n'a fost turburată de vreo neînţelegere şi se speră că până la urmă adunarea să-şi atingă scopul căci „unirea face puterea".

F. C. PLOEŞTI FAPT IMPLINIT

D-nii avocat Zaharia şi inginer Haret din partea Prahovei şi Tricolorului C.F.P.V. au arătat în cursul consfătuirei, că cele două conduceri ale grupărilor ploeştene au căzut de acord complect asupra fuziunii. Treptat, treptat, cele două tabere, vădind multă înţelegere şi bună voinţă, au înlăturat toate punctele cari odinioară provocau neînţelegeri şi au ajuns la un proect de fuziune care a fost acceptat. Faptul poate fi deci considerat ca definitiv perfectat.

Faptul că ploeştenii au ajuns să se înţeleagă este un mare pas înainte pentru susţinătorii centrelor.

CE E CU ORADEA ?

După cum se poate observa, la consfătuire n'a luat parte nici un reprezentant al Oradiei. D. dr. Löwenstein anunţase încă dela şedinţa trecută că C.A.O. şi Stăruinţa nu participă. Se poate spune deci că până acum orădenii n'au ajuns la nici o înţelegere. Desigur că numai ei vor avea de regretat căci vor trebui să lupte fiecare separat pentru calificarea în divizia A.

A. S. CONSTANŢA INTRA IN BLOC

In urma absenţei Oradiei comisiunea, de comun acord, a decis invitarea reprezentantului Constanţei care urmează să intre în bloc.

Constănţenii nu au decât de câştigat de pe urma acestei invitaţii pe care de sigur că nu vor refuza.

UN MEMORIU

Comisiunea a rugat pe d. colonel Tudose să întocmească un memoriu în care să prezinte doleanţele celor patru F. C.-uri.

Totodată, d. colonel Tudose va solicita o audienţă la d. general Gabriel Marinescu, preşedintele F.R.F.A., unde se vor prezenta membrii comitetului împreună cu reprezentanţii autorităţilor din fiecare centru, pentru a ilustra astfel sprijinul pe care administraţiile oraşelor îl vor da cluburilor fuzionate.

Un nou conflict sportiv în perspectivă!

Suedia a reclamat Portugalia la F. I. F. A.

pentru nerespectarea angajamentului

Azi urma să aibă loc la Stockholm matchul internaţional de football dintre selecţionatele Suediei şi Portugaliei.

Portughezii însă au înştiinţat în ultimul moment pe organizatori că nu pot face deplasarea, întrucât în urma înfrângerii suferite la Lisabona din partea Elveţiei, forul suprem al sportului portughez, le-a interzis orice deplasare în străinătate.

In ultima sa şedinţă federaţia suedeză s'a ocupat de acest răspuns şi s'a hotărît să reclame la F.I.F.A. pe portughezi, pentrucă aceştia n'au respectat angajamentul.

Deci un nou conflict sportiv în perspectivă...

Azi la Băneasa

Omniumul Doi Anilor şi Premiul Zagreb

Handicapuri de succes

Jockey Clubul prezintă pentru azi un program ales. Un program care satisface două principii. Acela al selecţiei şi altul practic: curse spectaculoase.

Referitor la primul, este de adăogat că proba Capitală, este Omniumul Doi Anilor, cea mai importantă cursă a mânjilor din actualul sezon.

Prezenţa excelentei L'Aouzelle în Omnium este desigur o notă de interes pentru această cursă. In ceeace priveşte atracţia.

handicapurile servese de minune la aceasta.

Probele de acest gen au întrunit adeziuni numeroase, iar şansele diverşilor candidaţi sunt de minune echilibrate.

In primul rând remarcăm desigur premiul Zagreb care pe hârtie se prezintă ca o veritabilă şaradă.

Rezumând deci, programul reuniunei de azi legitimează anticiparea unei întruniri demnă de o organizare a Jockey Clubului.

Favoriţii noştri

PREMIUL SILISTRA

In lupta finală vor conta probabil Princier şi Biribi.

Primul primeşte 6½ kilograme dela pensionarul lui Kristoff. A dovedit recent o condiţie acceptabilă. N'ar fi deci exclus să câştige. Alice cu descărcarea lui Durnea capătă o bună şansă.

Indicăm: PRINCIER, Biribi, Alice.

PREMIUL VETERANILOR

Don Alberto deşi a decepţionat ultima oară are posibilitatea să birue.

Mai ales că distanţa îi convine de minune. Din partea lepei Cin' te ţine este de scomptat o figură frumoasă.

Recent ea a vădit o perfectă formă. O menţiune pentru Caiafa. Ne-a plăcut cum a fugit Joi.

Indicăm: DON ALBERTO Cin' te ţine, Caiafa.

PREMIUL LETOLA

Forma publică este de partea lepei Marcella. Pe hârtie Farmec are avantaj. Faptul că alergarea se dispută pe pista nouă este desigur în favoarea armăsarului. Acest considerent ne determină să-l instalăm favorit.

Indicăm: FARMEC, Marcella.

OMNIUMUL DOI ANILOR

L'Aouzelle a manifestat o netă superioritate asupra adversarilor ei de până acum. Normal ar fi să câştige din nou.

Pentru locul al doilea alegem pe S. O. S.

Indicăm: L'AOUZELLE, S.O.S.

PREMIUL ZAGREB

Grea alergare. Mai mult prin simplă impresie alegem pe Flor Fina. Dacă roaiba din antrenamentul lui Wilson a progresat, n'ar fi exclusă victoria ei. Necaz şi Frunza mai au şansă.

Indicăm: FLOR FINĂ, Necaz, Frunză.

PREMIUL CERCETAŞILOR

Estrella este dotată cu multă viteză. O socotim capabilă de victorie. Barcău şi Bucuria Mea reprezintă un real pericol pentru pensionara lui Romanes.

Indicăm: ESTRELLA, Barcău, Bucuria Mea.

PREMIUL ROB

Străjer, Monette III şi Balsors se remarcă. Dacă străjer este puţin bine este capabil de victorie.

Indicăm: STRAJER, Monete III, Balsors.

Concurenţii pobabili

Premiul SILISTRA — Vânzare 1400 m. (P.I.) — 20.000 lei

Ştefania	51	0
Melita	46½	Oprescu
Alice	48½	Durnea
Marcella	59½	0
Caiafa	52	0
Golanca	49	0
Biribi	62	G. Enescu
Balsors	52½	0
Naum	52	?
Medardus	68	0
Sukoro	62½	Horvat
Goblin	60	Thiess
Talalka	48	Tănase
Princier	55½	Cucu

Pr. VETERANILOR — W.-H'cap 1600 m. (P. I.) — 25.000 lei

Marcella	64½	0
Farmec	63	0
Don Alberto	57½	Vincent
Cin'te ţine	55	J. Gill
Ştefania	48	Tănase
Puişor	47½	Logofătu
Silver Prinţ	47½	Crişan
Event	47	Oprescu
Răzleţ	46½	0
Caiafa	46½	0
Băbuca	46	Logofătu
Naum	45	?

Premiul LETOLA 1600 m. (P. N.) — 30.000 lei

Ticu	51½	0
Afurisit	54½	Tănase
Marcella	55½	0
Brânceni	62	Oprescu
Farmec	56½	Ilinca
Bock	51½	0
Străjer	47½	Crişan
Princier	52½	0
Orion	53½	Cucu

OMNIUM DOI-ANILOR 1000 m. (L. D.) — 100.000 lei

Favorita II	52	0
L'Aouzelle	52½	Mulot
Găman	53½	0
Iortoman	53½	0
Crainic	53½	Ilinca
Nipes	52½	Huţuleag
Carsix	55	0
Persane	55	0
Voicuţa	52½	0
S. O. S.	53½	Cucu
Tour de Vis	56	0

Premiul ZAGREB — Handicap 1800 m. (P.D.) — 50.000 lei

Credo	64	0
Codru	61½	0
Medardus	60	J. Gill
Biribi	55½	0
Necaz	55	A. Enescu
Haziiu	53½	G. Enescu
Li	53	x
Flor Fina	53	Vincent
Frunză	52½	Mulot
Pali	52	Tănase
Măcieş	51	Rosso
Goblin	50½	0
Meşt. Manole	50½	Iosza
Spătar	50½	Tasim
Don Alberto	50	0
Roy	49	0
Şoim	48	Cucu

Premiul CERCETAŞILOR-Mixtă 1000 m. (L.D.) — 35.000 lei

Estrella	53	0
Li mare	56	Cucu
Rosalie	47½	0
Găman	59	N. Ilinca
Bauraj	54½	0
Bilitis	57½	x
Tuguilă	56	Tănase
Barcău	54½	Vincent
Bucuria mea	50½	St. Iosza

Premiul ROB — Handicap 1300 metri (L.D.) — 30.000 lei

Sukoro	64	0
Jurata	59	0
Soim	59	0
Tuluţa	57½	Vincent
Tricolor	56	Cucu
Monette III	54	J. Gill
Străjer	53	0
Mont Blanc	52½	Huţuleag
Balsors	52½	Ilinca
Traviata	52	Urdăreanu
Geza	51	Logofătu
Bravo mă	49	0
Talalka	49	0
Ali Baba	46½	Iosza

INFORMAŢII

● EVENTUL va funcţiona în cursa a doua cu a treia (Premiile Veteranilor şi Letola) şi a cincea cu a şaptea (Premiile Zagreb şi Rob).

● PARIUL austriac începe azi cu 76.970 lei.

● JOCUL austriac s'a închis la 40.320 lei.

● IATA cotele plătite la event:

La TRIBUNA :
Natasa-Lelia 60.
Centaur-Gaby M. 36.
Gaby M.-Havana 53.
Arvuna-Diadia Lul 66.
Peter Gordon-Voinţa 73.
La PELUZA :
Natasa-Lilia 192.
Centaur-Gaby M. 45.
Gaby M.-Havana 53.
Arvuna-Diadia Lul 136.
Peter Gordon-Voinţa 102.

PRONOSTICURILE PRESEI

ZIARELE	Premiul Silistra	Premiul Veteranilor	Premiul Letola	Omniumul Doi Anilor	Premiul Zagreb	Premiul Cercetaşilor	Premiul Rob
Universul-Sport	Princier Biribi	Don Alberto Cin'te ţine	Farmec Marcella	L'Aouzelle S. O. S.	Flor Fina Necaz	Estrella Barcău	Străjer Monette III
Gazeta Sport.	Princier Biribi	Silver Prinţ Băbuca	Orion Farmec	L'Aouzelle Nippes	Frunză Medardus	Li Mare Găman	Străjer Balsors
Universul	Biribi Princier	Don Alberto Cin'te ţine	Farmec Marcella	L'Aouzelle S. O. S.	Flor Fina Frunză	Li Mare Bucuria Mea	Monette III Străjer
Curentul							
România	Princier Biribi	Don Alberto Cin'te ţine	Farmec Orion	L'Aouzelle Nippes	Haziiu Li	Barcău Găman	Balsors Traviata
Timpul	Biribi Sukoro	Don Alberto Cin'te ţine	Farmec Brânceni	L'Aouzelle S. O. S.	Herg. S-viste Li	Li Mare Barcău	Monette III Geza
Porunca Vremii							
Ordinea	Sukoro Biribi	Cin'te ţine Ştefania	Brânceni Farmec	L'Aouzelle Nippes	Don Alberto Şoim	Li Mare Ţuguilă	Străjer Traviata
Seara	Biribi Princier	Cin'te ţine Ştefania	Orion Farmec	L'Aouzelle S. O. S.	Medardus Măcieş	Găman Li Mare	Talalka Ali Baba
Semnalul	Princier Biribi	Băbuca Cin'te ţine	Orion Brânceni	L'Aouzelle S. O. S.	Haziiu Medardus	Găman Bilitis	Ali Baba Tuluţa
Evenimentul	Princier Biribi	Don Alberto Event	Marcella Farmec	L'Aouzelle S. O. S.	Medardus Flor Fina	Li Mare Ţuguilă	Monette III Tricolor
Cei mai indicaţi	Princier 5 Biribi 3 Sukoro 1	Don Alberto 5 Cin'te ţine 2 Băbuca 1 Silver Prinţ 1	Farmec 4 Orion 3 Marcella 1 Brânceni 1	L'Aouzelle 9	Medardus 2 Haziiu 2 Flor Fina 2 Don Alberto 1 Frunză 1 Herg. S-viste 1	Li Mare 5 Găman 2 Estrella 1 Barcău 1	Monette III 3 Străjer 3 Talalka 1 Ali Baba 1 Balsors 1

Chipism

Prix du President de la Republique

2500 de metri, 400000 de franci

CONCURENŢII

Lorenzo de Medici	62	Horatius	54
Goya	62	Le Corsaire	54
Sirtam	62	Izalco	54
Mont a la Quesne	62	Hunters Moon	54
Formor	62	Foxhound	54
River Prince	61	Romeo	54
Cillas	61	Capitol	54
Antonym	61	Birikil	54
Krakow	61	Quinault	54
Premier Baiser	61	Savoir	54
Canot	61	Mon Tresor III	54
Patoche	59½	Carabas	54
Troon	59½	Galerien	54
Ma Normandie	59½	Xaurado	54
Terre Rose	59½	Magnago	54
Feerie	59½	Merigo	54
Pointis	54	Accord Parfait	54
Military	54	Bacchus	54
Loup Pendu	54	Genievre	54
Adaris	54	Transtevere	54
Blue Moon	54	Tricameron	54
Aeton	54		
Salford	54		
Conqueror	54		
Radio	54		
Atalanta	52½		
Dixiana	52½		

LA HOPPEGARTEN SIERSTORPFF—RENNEN
(deschis doi anilor)
100 metri — 9000 de mărci.

CONCURENŢII

Samurai, 55, G. Streit.
Thor, 55, J. Pinter.
Venedig, 53½, H. Heidrich.
Autafort, 53½, H. Zehmisch.
Agrippina, 53½, W. Vasas.

BANEASA; Joi 6 Iulie

— INSCRIERI —

Premiul PARANGU 1700 metri — 20.000 lei

Miţa	46
Tatja	45
Jaf	42½
Cocotte	49
Beica II	52½
Micşunea	51

Premiul OMUL — W.-h'cap 1500 metri — 25.000 lei

Ştefania, Tieu, Melitta, Vigo, Marmara, Molda, Onuţa, Alice, Puişor, Cin'te ţine, Aida, Marcella, Răzleţ, Caiafa, Baby II, Golanca, Smaranda, Carmen, Cocotte, Coniţa II, Lăncier, M. en avant, Tuluţa, Traviata, Cremene, Geana, Getta, Balsors, Naum, Silver Prinţ, Monette III, Lunca, Talalka, Goblin, Ciocârlan, Băbuca, Cezeppa, Princier, Céline II, Cornita, Necaz, Balyhoo, Event, Fioretta, Bravo mă

Premiul WHISKY 1000 metri — 20.000 lei

Zefir	56
Estrella	47
Băeţel	46½
Dux	48½
Arosa	54½
Jagodka	49½
Rosalie	40
May Day	52½
Bucuria mea	47½

Premiul VAT

Afurisit	55½
Rubin	54
Aida	46
Codru	58
Dornic	56
Răsfăţat	56
Măcieş	56
Flor fina	54
Credo	56
Haziiu	54
Luţica	58
Etelkas	56
Orion	56
Necaz	56
Şerban	54
Frunză	57½

Premiul 1000 metri —

Paiaţa	57½
Maffia	57½

Băneasa Tra Miercuri

— PROGRAM

Premiul RAMONA Condiţie (1/10) — 15.000 lei

1700 Cartuşel
1720 Dolly Worthy, Sorvaneţ
1740 Hercegno, Lant, Little Orphan
1760 Theodora, Jade, Pock, Piţica
1780 Blondella

Premiul SLOBOZIA Condiţie (1/2) — 15.000 lei

2080 Princess Axtell
2100 Hispano, Bandit II
2120 Helen Halpin
2140 Ural, Birlic
2160 Răsura. Amy Scotland
2180 Santuţa
2220 Zeta

Premiul SCOMOROH Condiţie — 15.000 lei

1700 Elisabeth Mary
1720 Bruma II
1740 Amzel, Ieroasca II, Luntraş, Katy Cald, Josedale Margot, Szeged
1760 Amilkar, Lucifer, Jade, Belşug, Ideal
1800 Havana
1820 Ghid

Premiul Handicap —

2100 Cina
2120 Elişor
2140 Elixir, Tais.
2160 Primăvara,
2180 Puica, Cand
2200 Ostaş

Premiul S Condiţie —

1640 Tibet
1660 Lilia Eol
1680 Mohor, Dăr
1700 Floare, Tal
1740 Draga Mea
1760 Voinţa, Gei thy,
1780 Rama II

Premiul Champion Worthy Handicap —

2100 Naplopo
2140 Anny Wor Nation, Kat
2160 Viitor, Kun
2180 Kanada
2200 Gruia

Premiul Performanţă

1700 Facla. Lilia.
1720 Crăiasa, Pe

ZIUA 25-a Iulie

— DEFINITIV —

VALONA — 13.000 lei

Cilly Hanover
Pan Worthy
ru, Extra, Călin

UCEAVA — 13.000 lei

ab, Tătăran
a, Florita

sha, Sonia Wor-

SAPHIR junior, Adda — 21.000 lei

thy, Blondella, y Cald dry, Pandur

SUTER — 13.000 lei

ter Volo, Ban-dit II, Urganda, Pajj Axtell
1740 Brenn, Ialpug, Don
1760 Vrăjitor, Tais
1780 Diadia Lul

Premiul SOMEŞ Record — 15.000 lei

2100 Legionar
2120 Vuet. Voinţa, Tufănica, Poeniţa, Domniţa Harry
2140 Coconaş, Leu, Ghimp, Ducesa
2160 Talaz, Pleava, Bruma II,
2180 Anny Worthy, Blondella, Jarvis, Ideal
2200 Fama. Pandur, Pock
2220 Havana

Premiul RIVIERA Handicap — 15.000 lei

1700 Iar, Zgomot, Aventurier, Zalud
1720 Domnica, Makrele, Sultan II, Sonora, Peter Worthy, Eggy, Durdulia
1740 Rugina, Zenit, Lăcrămioara, Geisha, Dorna, Betiv, Cartuşel, Mura, Elena
1760 Voevodul Tiganilor, Sonia Worthy, Sorvaneţ, Leu, Pacahantos
1780 Cupidon, Brebenea, Kamaa Bruma II
1800 Giuditta

Ieri la Băneasa Trap

Gaby M. a câştigat premiul Găetan

Debutul victorios al lui Clifford Hanover. — Dublul succes al grajdului Iordănescu. — Havana în mare formă

Mult interes a suscitat reuniunea de eri dela Băneasa-Trap. Programul de excelentă factură a oferit curse spectaculoase, bogate în faze şi câteva rezultate cari se cuvin menţionate.

Proba capitală, premiul Găetan a revenit iepei Gaby M, care a dovedit că este cea mai bună iapă română de trei ani

Se poate scompta din partea ei o carieră frumoasă.

Un alt fapt de seamă l-a constituit debutul victorios al excelentului armăsar american Clifford Hanover. Evident, n'a lăsat mare lucru în urmă. A plăcut însă stilul victoriei şi acţiunea lui. Cal distins, cu un trap mare, elastic, cu remarcabile puncte de forţă, Clifford Hanover este calul de viitor.

De semnalat mai este dublul succes al grajdului Iordănescu reuşit cu Arvuna şi Centaur. Atât armăsarul cât şi Arvuna au fost prezentaţi în frumoasă condiţie de Crainic.

Havana a confirmat excelentele ei comportări recente, repurtând o meritoasă izbândă în premiul Samum.

Fiica lui Texas a întrecut trăpaşi de excelentă calitate. Este o demnă soră a lui Haron. Mai remarcăm şi succesul iepei Natasa din premiul Roşiori.

A dispus de Zenit dându-i 40 de metri.

Au mai câştigat Voinţa şi Pleava.

Rezultatul şi descrierea alergărilor

476. Premiul ROŞIORI — Condiţie (1/2) (15,05) 9000, 2300, 1000, 700 lei

460 NATAŞA	1	2200	3.21	1.31	Cerkasoff	13	12
466 Zenit	2	2160	21'	33"	Fischer	35	44
441 Dor de Ducă	3	2160	25	34"	Slobozenco	219	192
441 Măgura	4	2180	25'	34"	Ghinea	142	88
462 Va-ta		2160	26'	35"	Drăgotescu	211	795

NATAŞA (Gordon Peter şi Natter) aparţine C-sei E. Benckendorff şi este antrenată de N. Terehov
Primă de crescător lei 900 d-lui I. Matak.
Cotele: Tribună: 13; 10, 10; Peluză: 12; 12, 17:10 lei

Zenit porneşte în frunţea plutonului, urmat de Va-ta, Dor de Ducă, Măgura, Natasa. După primul kilometru ordinea este: Zenit, Natasa, Dor de Ducă, Măgura, Va-ta. Pe partea opusă tribunei, Zenit galopează. Recidivează pe linia dreaptă şi Natasa recoltează o victorie uşoară. Dor de Ducă se plasează al treilea.

477. Premiul RARAU — Condiţie (1/1) (15,32) 9600, 2300, 1000, 700 lei

— CLIF. HANOV.	1	1700	2.52"	1.41"	Cerkasoff	—	—
475 Lilia	2	1700	53	41"	Slobozenco	51	52
448 Speranţa	3	1680	53'	43	Iurca	345	218
474 Bistricioara	4	1680	54'	43"	Ghinea	91	134
474 Rozina		1720	56"	42"	V. A-sky	53	51
448 Bănuţa		1680	56"	45'	Gramm	679	3110
— Epoca		1680	57'	45"	Crotenco	36	45
474 Jocker		1720	57"	43"	Szabo	501	444
433 Nocica		1740	57'	42'	Pavlic	58	60
475 Uria		1740	3.00"	43"	Zabelin	671	67
433 Izvor T.		1680	02'	48"	Borisiac	134	70
474 Giovinezza II		1720	04"	47'	Podoleacov	82	67
448 Olga		1680	08"	52'	Crainic	674	1036
448 Uraca		1680	16'	56"	Moldovan	671	282
448 Iarba		1630	29"	2.04"	Lucan	1344	3110

CLIFFORD HANOVER (Calumet Chuck şi Queen Hanover), aparţine Hergheliei Banloc şi este antrenat de N. Terehov
Cotele: Tribună: 52; 34, 70, 40; Peluză: 51; 25, 55, 34:10 lei
Event: Tribună: 60; ; Peluză: 192:10 lei

Speranţa îa comanda plutonului, urmată de Bistricioara, Iarba, Olga şi ceilalţi. La prima trecere prin faţa tribunelor, ordinea este: Bistricioara, Speranţa, Cliford Hanover, Giovinezza II, Epoca, Lilia, Bănuţa şi ceilalţi. Pe partea opusă tribunelor, Clifford Hanover se desprinde cu autoritate. Pentru locurile următoare se angajează o înverşunată luptă între Lilia, Speranţa şi Bistricioara. Prima obţine un infim avantaj asupra iepei Speranţa.

478. Premiul REŞIŢA — Record (15,59), 9000, 2300, 1000, 500 lei

468 CENTAUR	1	1740	2.36"	1.30'	Crainic	20	26
460 Adda Worthy	2	1760	37'	29"	Corol	22	21
471 Coconaş	3	1740	37"	30'	Ghinea	39	36
441 Sultan II	4	1700	41"	34"	Gaidaev	238	203
455 Sonia Worthy		1740	41"	32"	D. Botea	22	21
473 Pacahantos		1740	42"	33"	Vârlar	625	388
454 Sultana		1720	45"	36'	Zabelin	331	252
462 Sorvaneţ		1740	41"	33	Borisiac	1560	353

CENTAUR (Centurion Molodoi şi Orgia) aparţine d-lui A. Iordănescu şi este antrenat de Gh. Crainic
Primă de crescător lei 900 d-lui Gh. Iordănescu
Cotele: Tribună: 20; 10, 10, 10; Peluză: 26; 11, 11, 11:10 lei

479. Premiul G. GAETAN — Grupă (16,26) 30.000, 9600, 4800, 2400, 1200 lei

470 GABY M.	1	1700	2.38"	1.33"	Gaidaev	16	14
467 Draga Mea	2	1700	38'	33"	Grăjdănescu	16	14
459 Santuţa	3	1700	38'	33"	T. Marcu	615	610
442 Floare	4	1700	39"	33"	Drăgotescu	1305	4270
468 Rama II	5	1700	41	34"	Grünwald	21	20
462 Barza		1700	43'	36"	V. A-sky	473	474
456 Elly		1700	46"	38"	Pavlic	91	152

GABY M. (Progress şi Peggy II) aparţine Grajdului Sterea şi este antrenată de J. Marcu
Primă de crescător lei 960 d-lor B. şi J. Marcu
Primă de crescător lei 480d-nei S. Ghica
Primă de crescător lei 240 d-lui M. Abănţă
Cotele: Tribună 16; 15, 37; Peluză: 14; 18, 69:10 lei
Event: Tribună: 36; Peluză: 45:10 lei

Draga Mea e lansată în fruntea plutonului. O urmează Floare, Gaby M., Rama II, Santuţa, Barza şi Elly. După primul kilometru Gaby M. trece în poziţia a doua, urmată de Floare şi Santuţa. Pe linia dreaptă se desprinde Gaby M. Draga Mea păstrează un scurt avantaj asupra Santuţei.

480. Premiul SAMUM — Condiţie (16,52) 12900, 3700, 1500, 800 lei

471 HAVANA	1	2200	3.11"	1.26'	V. A-sky	36	29
461 Kundry	2	2200	11'	27	Bordei	36	61
467 Szeged	3	2180	12'	29"	Tassopol	57	52
457 Pandur	4	2200	12"	27"	Fischer	105	99
470 Jos. Margot		2180	13'	28"	Grünwald	29	25
467 Katy Cald		2100	14"	29"	Corol	155	228
447 Pock		2220	16"	28"	Gaidaev	1239	777
404 Vivat		2200	16'	29"	Crainic	591	457

HAVANA (Texas şi Henner) aparţine d-lui I. Tulcianov şi este antrenată de A. Podoleacov
Primă de crescător lei 1200 d-lui I. Tulcianov
Cotele: Tribună: 36; 12, 14, 15; Peluză: 29; 13, 16, 15:10 lei
Event: Tribună: 53; Peluză: 51:10 lei

481. Premiul RENI — Handicap (17,19) 9000, 2300, 1000, 700 lei

474 ARVUNA	1	1700	2.45"	1.37"	Crainic	31	42
472 Primăvara	2	1760	46"	33"	Dobrescu	230	212
116 Cavaler	3	1770	46"	34"	Gram	135	41
277 Mohor	4	1780	47"	34"	Szabo	103	126
475 Paj Axtell		1720	50'	38"	Corol	59	88
475 Don		1740	50"	38'	V. A-sky	270	354
459 Urganda		1720	51'	39"	Zabelin	768	665
449 Bandit II		1740	51"	38'	Pavlic	119	81
472 Eol		1760	51'	37"	Marcenco	346	332
474 Cina		1700	52"	41"	Tassopol	163	231
459 Helen Halpin		1760	54'	38"	Ghinea	53	56
475 Elişor		1720	47'	37"	Gaidaev	66	81'

1) dist. IV pt. galop sosire

ARVUNA (Centurion Molodoi şi Păpuşa) aparţine d-lui Gh. Iordănescu şi este antrenată de Gh. Crainic
Cotele: Tribună: 31; 29, 50, 42; Peluză: 42; 35, 49, 36:10 lei

Arvuna conduce cu un mare avantaj asupra iepei Cina, lui Elişor Paj Axtell, Urganda şi celorlalţi. La prima trecere prin faţa tribunelor, Arvuna este urmată de Paj Axtell, Elişor, Eol, Bandit II, Mohor, Cavaler. In ultimul ocol, Cavaler ajunge în poziţia a doua, dar galopează. Arvuna termină cu un mare avantaj asupra iepei Primăvara, al treilea fiind Cavaler.

482. Premiul ROZNOV — Performanţă (17,46) 9000, 2300, 1000, 700 lei

472 DIADIA LUL	1	2140	3.23"	1.35	Szabo	27	35
472 Taina	2	2200	24"	32"	T. Marcu	127	118
472 Sorana	3	2180	27"	35"	V. A-sky	107	96
449 Extra	4	2180	29"	36	Dobrescu	63	37
459 Tais		2200	31"	36'	Gavrilescu	362	522
469 Răsura		2140	32"	39"	Voronin	434	237
444 Cilly Han.		2120	33"	37"	Gaidaev	48	52
458 Călin		2120	38"	43	Pavlic	116	94
422 Furor		2100	40"	41'	Ghinea	49	65
				45	Weich	407	474

1) dist. IX pt. mers neregulat

DIADIA LUL (Pajtas şi Domniţa II) aparţine d-lui D. V. Cristea şi este antrenat de I. Szabo
Primă de crescător lei 900d-lui N. Ianuşevici.
Cotele: Tribună: 27; 18, 24, 22; Peluză: 35; 19, 24, 21:10 lei

Furor pleacă în fruntea plutonului, urmat de Cilly Hanover, Diadia Lul, Tais, Sorana, Extra, Călin, Taina, Răsura, Pinkerton. După primul kilometru ordinea este: Diadia Lul, Taina, Sorana, Cilly Hanover, Extra, Călin, Pinkerton, Răsura, Furor, Tais. Diadia Lul e atacată de Taina, fără succes, Sorana termină a treia.

483. Premiul ROGOJENI — Handicap (Repriza I-a) (18,12) 9000, 2300, 1000, 700 lei

459 PETER GORDON	1	1740	2.41"	1.32"	Corol	22	22
418 Dâmb	2	1720	42"	34"	V. Assky	89	93
454 Elixir	3	1700	42'	35"	Russ	318	248
472 Sonora	4	1780	45"	32"	Zabelin	67	112
454 Zalud		1760	46"	34"	Dobrescu	511	532
455 Pulca		1720	46'	36'	C-dorescu	58	155
460 Lăcrămioara		1800	48"	33"	Crotenco	104	151
437 Aventurier		1760	48'	35"	Popa	81	54
462 Fudul		1720	—	—	Slobozenco	58	48
472 Florita		1760	56'	40"	Drăgotescu	181	310

1) dist. pt. mers neregulat
2) dist. IX pt. galop sosire

PETER GORDON (Gordon Peter şi Princesse Caid) aparţine d-lui I. Franc şi este antrenat de S. Corol
Cotele: Tribună: 22; 16, 19, 42; Peluză: 22; 15, 19, 60:10

484. Premiul ROGOJENI — Handicap (Repriza II-a) (18,12) 9000, 2300, 1000, 700 lei

466 VOINŢA	1	1780	2.41"	1.30"	Dobrescu	23	27
472 Crai	2	1720	43'	35	Crainic	8	103
— Domnitor	3	1720	44"	35"	Gramm	36	36
458 Geisha	4	1800	48'	33"	V. A-sky	106	128
454 Peter Worthy		1780	48"	34"	Krukowsky	415	976
462 Vuet		1820	49"	33	Tassopol	101	75
468 Betiv		1800	51"	35'	Ghinea	416	187
466 Poeniţa		1820	48"	32"	Szabo	54	50

1) dist. V pt. galop la sosire

VOINŢA (Wapiti şi Vulpea) aparţine d-lui A. Niculescu şi este antrenată de D. Dobrescu
Cotele: Tribună: 23; 13, 15, 13; Peluză: 27; 18, 19, 19:10 lei

485. Premiul RUHLEBEN — Handicap (19,05) 12000, 3700, 1500, 800 lei

467 PLEAVA	1	2100	3.09	1.30	Voronin	242	286
473 Ducesa	2	2120	10"	29'	Tassopol	39	36
455 Ninon	3	2160	10"	28"	Pavlic	28	30
471 Blondella	4	2160	11'	28"	T. Marcu	432	358
447 Kamaa		2120	12'	30"	Grünwald	129	127
468 Leu		2100	13"	32'	Marcenco	144	278
471 Champion jr.		2140	13"	30"	Gramm	830	429
471 Talaz		2160	13"	30"	Dumitrescu	53	42
471 Nation		2160	14"	29"	Gaidaev	72	119
470 Anny Worthy		2120	14"	30'	Corol	142	187
411 Busuloc		2100	18"	33"	Ghinea	251	183
454 Ciclop		2180	18'	34"	Slobozenco	53	42
471 Kanada		2180	31	36"	Grăjdănescu		

PLEAVA (Pajtas şi Varga) aparţine d-lui V. Ivan şi este antrenată de M. Pavlic
Cotele: Tribună:242; 64, 17, 16; Peluză: 286; 33, 14, 16:10 lei

Astăzi după amiază la ora 4

Campionatele naţionale de canotaj, pe lacul Snagov

Sub patronajul d-lui general Paul Teodorescu şi în organizarea Federaţiei Române de Sporturi Nautice, se vor desfăşura azi după amiază la ora 4, pe lacul Snagov, campionatele naţionale de canotaj.

Compoziţia se anunţă ca o mare sărbătoare a sportului nautic românesc şi este în acelaşi timp o încununare a silinţelor federaţiei de specialitate, care de două luni pregăteşte în cele mai mici amănunte desfăşurarea acestor campionate.

Locul este minunat ales. Snagovul este un cadru foarte nimerit pentru o asemenea competiţiune. Parcursul poate fi perfect văzut pe toată lungimea lui mai ales că au fost instalate două posturi mobile de radiodifuziune: unul pe şalupa care urmăreşte cursele şi altul la start.

Cei 160 de concurenţi, făcând parte din 12 cluburi din diferite regiuni ale ţării, au fost cantonaţi împreună cu ambarcaţiunile lor într'un „sat olimpic", ceeace constitue o inovaţie în materie de organizare.

Transportul a fost considerabil înlesnit printr'un acord cu S. T. B

Din punct de vedere sportiv campionatele naţionale vor aduce o îmbunătăţire a timpurilor obţinute fiindcă toate cluburile s'au antrenat serios şi fiindcă se speră într'un timp favorabil.

Cadrul occidental în care se vor desfăşura cele 9 probe ne îndreptăţeşte să credem într'un deplin succes al ediţiei campionatelor naţionale de canotaj pe 1939.

PROGRAMUL CAMPIONATELOR

Inceputul e fixat pentru ora 16 (4 după amiază) şi sunt 9 probe dotate cu 9 cupe:

I. 1000 m. Skiff 1 seniori — Cupa General Gabriel Marinescu.

Participă: Metropola-Bucureşti, Regata-Arad. C. F. R.-Timişoara, Inainte-Timişoara.

II. 500 m. Caiac dublu domni— Cupa O. N. T.

Trofeele oferite pentru cnocursurile dela Snagov

Participă: Dor de Ducă 1-Bucureşti, Dor de Ducă 2-Bucureşti, C. F. R.-Timişoara Clubul German-Timişoara, Hellas-Arad, Regata-Arad, Istrul-Brăila.

III. 1000 m. skiff 4+1 doamne — Cupa Dr. Szekelly Ludovic.

Participă: Hellas-Arad, S. C. A.-Arad, Regata-Timişoara, C. F. R.-Timişoara, Clubul German-Timişoara.

IV. 1600 m. Skiff 2 domni — Cupa Ing. Caranfil

Participă: Metropola-Bucureşti, Regata-Timişoara. Clubul German-Timişoara, Regata-Arad.

V. 500 m. Caiac dublu doamne — Cupa ministru E. Titeanu.

Participă: Dor de Ducă 1 Bucureşti, Dor de Ducă 2 Bucureşti, Helas-Arad, Clubul German-Timişoara.

VI. 1800 m. Skiff 1 juniori — Cupa Amiral Adj. N. Păiş.

Participă: Metropola-Bucureşti Yacht-Club-Bucureşti, Regata-Arad.

VII. 1800 m. Skiff 4+1 domni— Cupa U. F. S. R.

Participă: Metropola-Bucureşti, C. F. R.-Timişoara, Inainte-Timişoara, T. C.-Bucureşti, Regata-Arad, Mureş-Arad.

VIII. 500 m. Caiac 2 pers. mixt — Cupă Ligii Navale Române.

Participă: Hellas-Arad, Dor de Ducă 1-Bucureşti, Dor de Ducă 2-Bucureşti, Clubul German-Timişoara, Regata-Timişoara.

IX. 1800 m. Skiff 6+1 domni— Cupa Ministerului Aerului şi Marinei.

Participă: Metropola-Bucureşti, Inainte-Timişoara, Mureş-Arad, Regata-Arad.

Pentru o cât mai bună vizionare a campionatelor dăm şi culorile purtate de cluburile participante.

Arad: Mureş-portocaliu, Regata-alb cu ecuson, Hellas-alb cu negru, S. G. A.-albastru marin.

Bucureşti: Dor de Ducă-alb cu ecuson, Yacht Club-albastru cu alb, Metropola-roşu cu bandă albă

Brăila: Istrul-albastru.

Timişoara: Clubul German de Regată-alb negru, Inainte-alb cu bandă roşie, Regata-alb cu litera R., C F. R. Timişoara-negru cu bandă albă.

ŞANSELE CONCURENŢILOR

PROBA INTAIA — skiff 1 seniori:

Aci lupta se va da între Cerhaty şi Marton. de la C. F. R.-Timişoara şi Metropola. Cerhaty, de mai multe ori campion naţional, are un star corect şi posedă o technică avansată.

Marton, care în campionatele regionale a făcut o figură extrem de frumoasă, în cazul când vremea va fi bună va avea şanse mai mari. Pentru locul 3 vor lupta „Regata-Arad" cu „Inainte"-Timişoara.

PROBA DOUA — caiac dublu domni:

Proba dotată cu cupa O. N. T. va vedea lupta dintre Dor de Ducă 1 şi 2 şi clubul German-Timişoara. Dor de Ducă îşi are mărite şansele prin faptul că este foarte bine antrenat.

PROBA TREIA — skiff 4+1 doamne:

C. F. R.-Timişoara e o formaţie omogenă şi va fi opusă Clubului German Timişoara care de asemenea are o technică destul de avansată. Hellas şi S. G. A. nu au antrenament, deci nu pot avea pretenţie pentru locurile prime.

PROBA PATRA — skiff de 2 domni:

Prima şansă o are Metropola cu Marton şi Minculescu, care vor căuta să obţină un timp excelent pentru a putea participa la campionatele europene de la Amsterdam. Locul 2 va vedea un câştigător dintre Clubul German şi Regata.

PROBA CINCEA — caiac dublu doamne:

Dor de Ducă va prezenta în această probă extrem de spectaculoasă un echipaj omogen. Să nu se uite că este în acelaşi timp şi campion naţional.

Pentru celălalt loc, Clubul German va lupta cu Hellas.

PROBA ŞASEA — skiff 1 juniori:

Primele 2 locuri vor oferi o luptă între Regata-Arad şi Metropola.

PROBA ŞAPTEA — skiff 4+1 domni:

Un spectacol dinamic pricinuit de lupta dintre Inainte-Timişoara, C. F. R.-Timişoara şi Metropola-Bucureşti pentru primele locuri.

Pronosticul e greu de dat fiindcă în cursă intră şi Regata-Arad, cu toate că timpul de antrenament n'a fost suficient.

PROBA OPTA — caiac 2 persoane.

In această cursă Dor de Ducă şi Clubul German vor lupta pentru locul prim şi secund. Regata va putea însă încurca socotelile.

PROBA NOUA — skiff 8+1:

Este cea mai spectaculoasă cursă; ea poate, aproximativ, să evoce celebrele curse dintre Oxford şi Cambridge. Vom vedea astfel pe cei 8 participanţi ai fiecărui skiff încordându-se pentru un finish aducător de victorie. Aci şansa o au Inainte-Timişoara şi Mureş-Arad. Metropola, pentrucă nu are skifful decât de două luni, se va mulţumi cu un loc onorabil.

RUGBY

Astăzi pe velodrom

la ora 8 se dispută finala campionatului de promoţie Sp. Studenţesc şi C. F. R. două echipe pregătite

Clasamentul categoriei promoţie indică pe universitari în frunte, urmaţi la două puncte de ceferişti — aşa că partida care se dispută astăzi pe velodrom, din acest punct de vedere promite foarte mult.

Sportul Studenţesc n'a pierdut până acum nici un match, atât la onoare cât şi la promoţie; ba chiar la această categorie şi-a permis să câştige cu scoruri impunătoare.

Se poate spune că el este clubul cu pepiniera cea mai vastă.

Pentru matchul de astăzi va alinia formaţia:

D. Ionescu, C. Popa, Oprescu, M. Georgescu, A. Gherovici, Marian, N. Diaconu, A. Mărăşescu, G. Aman, G. Gonettaut, Lopăţel, D. Costescu, Teodorescu (Borel), I. Pârcălăbescu, Negreanu şi I. Poloni.

Nu vor juca: Cosmănescu plecat din Bucureşti, Wirth indisponibil, Winter care concurează la cursa de automobile şi Dumitrescu O., în examene.

Chiar aşa, echipa este redutabilă, şi singurul lucru care ar împiedica-o să câştige este suflul, fiindcă majoritatea n'a mai jucat de mult timp.

De cealaltă parte, C. F. R.-ul — beneficiar al unei condiţiuni fizice excelente, egal al R. C. B.-ului acum două săptămâni, şi având un mare avantaj—a ştiut să-şi întocmească listele de 12 cum numai această grupare este în stare.

Vor juca fraţii Clinciu, Brănişteanu, State, etc., jucători confirmaţi chiar în cadrul categoriei de onoare.

Un pronostic este foarte greu de dat şi desigur că echipa care va fi mai în suflu şi care va rezista mai mult la căldură va avea cuvântul hotărîtor asupra matchului.

Partida va fi condusă de d. V. Anastasiade, căpitanul naţionalei şi care în materie de arbitraj tinde să-l ajungă pe fratele lui mai mare.

AVIAŢIE

Opt noui piloţi internaţionali

Pe aeroportul Giuleşti s'au desfăşurat eri probele brevetării a opt noui piloţi internaţionali (gr. II) antrenaţi de şcoala de pilotaj „Arpa".

Au fost brevetaţi ca piloţi internaţionali (gr. II) d-nii: av. Valentin Cucu, av. Grigore Olimp Ioan, Lazăr Herdan, Gh. Tomşa, Tache Stan, Osman I. Osman, Ion Gheorghiţă şi Silviu Jemna.

Comisia examinatoare a fost compusă din d-nii: căp. comandor Traian Pâclea, comandor rez. Al. Păun, locot. comandor Gh. Gherasim şi I. Rădulescu.

ATLETISM

Spre Londra!

Atleţii Calistrat şi Gurău părăsesc astăzi Capitala

Reprezentanţii Stadiului Român nu mai participă

Astăzi, cu Expresul de Nord, la ora 13.30 vor părăsi Capitala îndreptându-se spre Londra, cei doi reprezentanţi ai Viforului Dacia, care urmează să participe la campionatele internaţionale ale Angliei, — Calistrat şi Gurău. Ei vor fi întovărăşiţi de d. Alex. Velcovici.

ATLEŢII STADIULUI ROMÂN NU PARTICIPA

Gruparea „Stadiul Român" intenţiona să trimită la Londra pe atleţii Schullery, Vămanu şi Dinu Cristea.

Rezultatele nu tocmai strălucite, obţinute în ultimul timp de reprezentanţii Stadiului, pe deoparte, iar pe de altă parte întârzierea cu care F. R. A. a soluţionat cererea de înscriere a Stadiului Român, par a fi motivele care vor face ca atleţii Stadiului Român să nu participe la campionatele internaţionale ale Angliei.

ŞI TOTUŞI STADIUL ROMÂN ANUNŢA PARTICIPAREA LUI VASILE FIREA...

Pe de altă parte, gruparea roş-albastră ne anunţă că până în cele din urmă culorile Stadiului Român vor fi totuş reprezentate la Londra în proba de marş, de către campionul nostru naţional V. Firea.

Având în vedere timpul înaintat, noi nu credem că Firea va putea pleca la Londra.

CAND SE VOR DESFAŞURA CONCURSURILE

Campionatele internaţionale ale Angliei se vor desfăşura Vineri 6 Iulie şi Sâmbătă 7 Iulie pe stadionul White-City, în apropierea Londrei.

Calistrat şi Gurău, împreună cu Velcovici vor sosi la Londra Miercuri, iar Joi vor face un antrenament.

La Timişoara, Cluj şi Braşov se desfăşoară astăzi campionatele regionale

Respectând programul federal, astăzi urmează să se desfăşoare la Cluj, Timişoara şi Braşov campionatele regionale ale ligilor: Someş, Banat şi Ţara Bârsei.

De pe pistă...

La Varşovia, Kusocinski a încercat recordul mondial pe două mille, care este actualmente de 8 m. 56 s. Alergătorul polonez nu a reuşit decât 9 m. 8 s. 2.

*

Norvegianul Hansen a sărit 7 m. 28 la lungime.

PAGINA BOXULUI

Un nou succes al pugilismului românesc

LUCIAN POPESCU a învins pe GINO CATTANEO

Moţi Spakow a dispus de Rinaldo Paryss

A doua reuniune internaţională a sezonului în aer liber a crestat pe răbojul boxului românesc, un nou succes de proportii însemnate.

Din nou culorile româneşti au triumfat în disputele angajate cu boxeuri veniţi de peste graniţe înconjuraţi de laurii unor victorii răsunătoare

Aseară, pe arena Venus, în faţa unei asistenţe cifrată la 5 000 persoane în frunte cu neobositul sportiv d. g-ral Gabriel Marinescu, subsecretar la interne, boxul indigen a retrăit zilele de glorie din alte timpuri, prin superba performanţă realizată de Lucian Popescu, proaspătul campion european la categoria până, în compania italianului Gino Cattaneo care venise la Bucureşti, convins că va duce apoi în geamantanul său, o victorie asupra compatriotului nostru.

Lucian Popescu nu s'a lăsat însă impresionat de faima adversarului şi utilizând acelaş box clar, technic şi impetuos ca şi in seara când a câştigat titlul continental şi-a adjudecat o netă şi indiscutabilă victorie la puncte.

Moţi Spakow a completat triumful culorilor noastre dispunând şi el categoric la puncte de Rinaldo Paryss, un om de o rezistenţă rar întâlnită.

Ora târzie la care a luat sfârşit reuniunea ne împiedică să ne extindem. Făgăduind să revenim, trecem la filmul matchurilor.

O NOUA VICTORIE A LUI ANDREEV

Deschiderea este făcută de amatorii **Valentin Andreev** (Tir) şi **Gheorghe Petrescu** (Victoria). Conduce în calitate de director de luptă, d. Ion Firu.

Studiu prelungit, în primele 2 minute. Schimburile sunt rare şi lipsite de eficacitate, pentruca în ultimele secunde cu o dreaptă scurtă Andreev să-şi trimită adversarul la pământ. Grupul intervine.

Ostilităţile sunt mai înteţite în repriza secundă şi Gheorghe Petrescu acuză toate loviturile de dreapta plasate de adversar. Avantajul este vizibil de partea elevului lui Toma Panaitescu.

Petrescu reîncepe vijelios, dar este repede temperat. Valentin loveşte năpraznic cu dreapta şi continuă să-şi şifoneze adversarul.

Repriza patra este mai calmă şi adversarii mai puţin darnici cu loviturile.

Toate străduinţele lui Petrescu de a reface terenul în ultima repriză rămân zadarnice şi victoria la puncte revine lui Valentin Andreev

MARIN GAŞPAR A OBŢINUT DECIZIA LA PUNCTE ASUPRA LUI C. DUMITRESCU

In continuare, amatorul **Marin Gaşpar**, fost în mai mutle rânduri campion naţional la categoria până a înfruntat pe profesionistul **Costică Dumitrescu**, sub conducerea de luptă a d-lui Eugen Dumitrescu.

Schimb de lovituri fără prea mare importanţă caracterizează începutul reprizei întâia. Marin Gaşpar este foarte activ şi îşi adjudecă de puţin repriza.

Gaşpar porneşte vijelios şi prinde de două ori în colţuri pe Dumitrescu, cu lovituri variate. Remarcăm o contra puternică de dreapta a lui Gaşpar. Amatorul face impresia că va câştiga. Repriza a doua îşi revine deasemeni lui Gaşpar la o diferenţă minimă.

Repriza treia. Dumitrescu trece la atac, dar Gaşpar are exhive minunate. Totuşi Dumitrescu reuşeşte să trimeată la pământ pe Gaşpar, care nu este încă numărat.

Dumitrescu la sfârşitul reprizei are arcada stângă ruptă.

In cursul reprizei a patra, Gaşpar atacă puternic şi pune în dificultate pe Dumitrescu, care boxează plin de sânge. Fostul campion amator îşi adjudecă de departe repriza.

Ultimul round începe printr'un corp la corp. Gaşpar nu mai are suflul necesar şi trece în apărare. Dumitrescu atacă continuu şi câştigă repriza, fără să poată egala situaţia.

Dumitrescu pare că nu s'a prezentat în bune condiţiuni, de altfel combativitatea sa cunoscută nu s'a produs. Victoria îi revine pe merit lui Gaşpar, care a câştigat de puţin.

MATCH NUL INTRE UN PROFESIONIST ŞI UN AMATOR

Al doilea match mixt pune în prezenţă pe amatorul Gino dell Fabro (Central) **şi profesionistul** Mircea Popescu, **care reintră după o îndelungată absenţă. Hotărît pentru 5 reprize a 2 minute, matchul este condus de d. Ion Firu.**

Calmă la început, repriza primă se face remarcată spre sfârşit prin trei lovituri de dreapta magistral plasate de Popescu, Gino del Fabro le acuză pe toate.

După pauză, combatanţii urmăresc lovitura decisivă şi schimburile sunt rare. Totuşi, câteva faze clare satisfac din plin.

Repriza treia este caracterizată prin utilizarea loviturilor tari. Întâi Popescu, apoi Fabro, din nou Popescu şi iar Fabro sunt puşi în dificultate pentruca la sfârşit ultimul să fie în net avantaj.

Incurajat, Fabro reîncepe curajos şi are un moment bun. Popescu sesizează unele „telegrame" şi contează eficace. Fabro este sonat de două ori pe rând dar rezistă şi face fată situaţiei.

In ultima repriză Fabro începe vijelios. Isi creiază o situaţie bună dar se lasă apoi depăşit. Revine însă puternic în ultimele secunde şi decizia de match nul pronunţată de juriu îl nedreptăţeşte puţin

EGALITATE INTRE STOIAN ŞI ADANIA ?

In primul match de profesionişti, angajat pentru 8 reprize a 3 minute şi-au dat întâlnire **Vasile Stoian** (63 kg. 150), fost în mai multe rânduri, campion naţional şi **Benjamin Adania** (65 kg. 700), recentul învingător al lui Mielu Doculescu.

Conduce d. Jean Constaninescu

Matchul debutează prin lovituri de studiu, lipsite de eficacitate şi completate cu îmbrăţişări Combatanţii nu par a fi convinşi de postul lor. In tot timpul primei reprize nu am văzut o singur lovitură care să ne îndreptăţească să credem că asistăm la un match public.

Repriza secundă este mai rapidă. Dar loviturile continuă să nu strălucească prin eficacitate. Publicul îşi manifestă nemulţumirea şi spre sfârşit, combatanţii şi în special Adania, înţelege să se întrebuinţeze mai serios. „Mângâierile" se traduc cu spargerea arcadei drepte a adversarului.

La sfârşit, juriul dă combatanţilor un avertisment pentru lipsă de combativitate.

Rezultatul acestei oportune intervenţii se vede în repriza treia, când ostilităţile sunt mult mai înteţite. La început Adania, apoi Stoian şi în ultimele secunde, din nou, Adania au momente favorabile nu însă îndeajuns de speculate.

Repriza patra vede pe Stoian mai activ. Deşi face greşeala de a adopta tactica adversarului şi luptă la semi-distanţă, el isbuteşte serii de lovituri variate cari îl arată în net avantaj.

Următoarele 3 minute au aproape aceiaşi fizionomie, singura deosebire fiindcă, cel puţin parte din lovituri sunt mai clare şi mai precise. Stoian continuă să atace şi Adania să se mişte greu, lăsând impresia că se găseşte într'o sumară stare de pregătire.

La fel se petrec lucrurile şi în repriza şasea. In timp ce Adania luptă fără nici o convingere, Stoian acumulează puncte mărindu-şi avantajul.

Adania se face remarcat, la începutul reprizei a şaptea, prin două scurte crochet-e. Stoian este bine sdruncinat şi, dupăce mai primeşte câteva lovituri puternice îşi caută scăpare într'o serie de exhive, blocaje şi deplasări cari îl reuşesc mai mult datorită nepreciziei lui Adania, decât siguranţei lui în mişcări. Adania termină repriza în net avantaj.

Ultima repriză se desfăşoară în avantajul lui Stoian şi verdictul de egalitate pronunţat de juriu favorizează pe Adania.

SPAKOW A DISPUS NET LA PUNCTE DE RINALDO PARYSS

Primul internaţional al serii, hotărît pentru 10 reprize a 3 minute şi condus de d. Christache Negoiţă, s'a petrecut între Moţi Spakow (86 kg.), fost campion naţional, şi italianul Rinaldo Paryss **(86 kg. 300).**

„Oaspele" lui Moţi Spakow dovedeşte, dela început, că se pricepe să ţină. Deşi împiedicat în acţiune, fostul campion al României loveşte des, la cap şi corp şi ia un net avantaj.

In repriza secundă, continuă să îndeplinească serviciul de sac de nisip şi ţine ori de câte ori nu poate scăpa într'um mod mai onorabil, de loviturile de catapult ale adversarului. La sfârşitul reprizei, italianul primeşte un avertisment pentru ţineri repetate.

La aceiaşi luptă inegală asistăm şi în repriza treia, singura surpriză constituind-o formidabila rezistenţă a boxeurului italian.

In repriza patra, Spakow loveşte, loveşte, loveşte. Italianul este sdruncinat, recepţionează loviturile în serie, dar rămâne vertical. Este de o rezistenţă nemaivăzută la noi.

Istoricul matchului nu se schimbă nici în repriza cincea dar, în cea de a şasea, Moţi Spakow obosind tot dând îşi permite 3 minute de odihnă şi adversarul său primeşte mai puţine lovituri.

In repriza şaptea, italianul a mai mişcat ceva. Nu însă îndeajuns de mult spre a împiedica pe Spakow să-şi mărească avantajul.

Repriza opta este mult mai animată. Rinaldo este mai activ şi, din când în când, reuşeşte unele lovituri. Spakow este obosit şi de aceea se pare că adversarul revine.

La sfârşitul reprizei juriul dă lui Spakow un avertisment pentru tineri (?)

Ostilităţile sunt înteţite în repriza noua. De două ori pe rând, Rinaldo bagă degetul cel mare în ochiul drep al lui Spakow. Nimeni nu protestează însă şi disputa ia aspectul unei bătălii pe viaţă şi pe moarte.

Spakow începe ultima repriză cu ochiul drept aproape închis. Nu mai vede bine şi de aceea loviturile lui nu mai au suficientă precizie.Totuşi, Rinaldo nu reuşeşte să refacă nimic din imensul teren pierdut şi Spakow câştigă net la puncte.

Repriza opta, **Lucian reuşeşte o serie scurtă şi apoi atacă mereu, intrând apoi în corp la corp. Cattaneo pare obosit. Repriza revine lui Lucian Popescu.**

Penultima repriză **începe printr'un corp la corp, în care Cattaneo este mai iute în mişcări. Italianul este prins în colţ şi trece într'o defensivă serioasă.**

Repriza ultimă, **Lucian continuă să atace şi după ce loveşte intră în corp la corp, în care însă italianul este mai activ.**

Italianul reacţionează ca să refacă situaţia, dar nu îndeajuns. Tot Lucian îşi adjudecă şi această repriză.

Cattaneo a boxat foarte corect şi a arătat în tot cursul matchului o vie mobilitate.

Lucian Popescu a învins net la puncte pe Cattaneo

In „vedeta" reuniunii, Lucian Popescu (57.400 kg.) înfruntă pe Gino Cattaneo (56, 750 kg.).

Prima repriză **adversarii se studiază, Lucian Popescu are iniţiativa atacurilor. Spre sfârşitul reprizei Cattaneo reuşeşte câteva lovituri, prin care o dreaptă puternică.**

In rondul doi, **Lucian Popescu pistonează cu stânga destul de des. Cattaneo atacă la corp. Italianul atacă apoi furios, dar Lucian cu eschive aplaudate scapă dintr'o situaţie proastă.**

Repriza treia **Lucian Popescu este foarte activ, Cattaneo nu reuşeşte nimic de seamă.**

In rondul patru, **Cattaneo atacă. Lucian Popescu loveşte variat. Spre sfârşitul reprizei îl prinde în colţ, pe Cattaneo,** care încasează câteva lovituri serioase.

Rondul cinci. **Lucian loveşte cu ambele mâini şi Cattaneo desfăşoară o vie activitate. Sfârşitul reprizei îl prinde în colţ pe Lucian şi Cattaneo este acela care loveşte. Italianul îşi adjudecă repriza de puţin.**

Repriza şase. **Lucian Popescu loveşte ca apoi să intre corp la corp. Cattaneo nu reuşeşte mare lucru. Campionul nou termină repriza cu un uşor avantaj.**

In repriza şaptea, **Lucian Popescu loveşte mai des decât Cattaneo şi italianul atacă doar spre sfârşitul rondului. Popescu domină şi reuşeşte prin alte lovituri o dreaptă la figură şi o stângă la stomac.**

Al Hostak

şi-a recâştigat în mod strălucit titlul

La Scattle, oraşul natal al d-lui Al. Hostack, a avut loc revanşa dintre acesta şi Solly Krieger, campionul lumii la categoria mijlocie, care îşi punea cu această ocazie titlul în joc. Matchul nu a durat decât patru reprize, Solly Krieger cedând prin k.o, deoarece a fost silit să slăbească 9 kg., ca să nu-şi piardă titlul la cântar. Intâlnirea a fost arbitrată de James Braddock.

După match, Solly Krieger a declarat că va activa în categoria superioară.

O nouă reuniune internaţională la 15 Iulie

Pe arena „Venus" se va desfăşura în seara zilei de 15 Iulie a treia reuniune internaţională. Programul reuniunii este următor:

Vasile Şerbănescu şi Dumitru Panaitescu îşi pun titlurile în joc în faţa lui Ilie Petrescu şi Anton Oşca.

Gh. Popescu înfruntă pe Sandu Ion; iar Moţi Spakow boxează pentru a treia oară cu suedezul John Andersson.

MAURICE ARNOULT

învins

Maurice Arnoult, fostul campion al Europei de categoria uşoară şi învingătorul lui Gh. Covaci, a boxat de curând la Coney-Island cu George Ceugarez. Deşi francezul a dominat nu a obţinut victoria, deoarece juriul a declarat învingător pe american.

Eder învingător prin k. o.

Berlin, 1. — **Aseară a avut loc aci o gală de box profesionist.**

Matchul vedetă a fost disputat între Gustav Eder, campionul Germaniei la categoria semi-mijlocie şi Stepulov, cunoscutul boxeur estonian.

Gustav Eder a dispus de adversarul său în repriza a patra, prin k. o. tehnic.

După matchul Louis - Galento

Publicul american

s'a plictisit să-l vadă pe Joe Louis câştigând uşor matchuri

Deşi matchul Joe Louis-Tony Galento s'a consumat, totuşi ziarele străine continuă să publice, sub semnătura lui Musnik, o serie de articole interesante asupra acestui subiect.

PRETENŢIILE LUI JOE JACOBS

A făcut senzaţie cererea, înainte de match, a cunoscutului manager Joe Jacobs, care se ocupă de interesele lui Galento. tot atât de bine, aşa cum s'a ocupat altă dată de acele ale lu Schmelling.

Joe Jacobs a cerut nu mai puţin Comisiunii de box de a se cântări pe ring cu ajutorul unei balanţe poştale mânuşile lui Joe Louis şi a se examina rănile eventuale ale lui Galento, pentru a dovedi că sunt produse de Joe Louis prin lovituri date cu capul.

Tot sub influenţa lui, Galento a declarat că este sigur de victorie şi că vrea să câştige prin k. o. Roagă pe ziarişti să nu-i ajute lui Joe Louis să se urce pe ring, când ei îl va arunca pe masa presei. Declaraţia conţine totuşi un pic de adevăr, mai ales că Joe Louis a fost trimis la pământ.

50 MILIOANE AMERICANI AU RASPUNS LA ANCHETA SPORTIVA

Cunoscuta organizaţie numită „Institute of public opinion", al cărui director este doctorul Gallup şi al cărui scop este a-şi da seama de pulsul opiniei americane asupra tuturor chestiunilor politice, sociale şi altele, cu ocazia matchului Galento—Joe Louis a făcut o anchetă uriaşă asupra părerilor sportivilor de peste ocean.

Au răspuns la această anchetă 50.000.000 locuitori, atât ai oraşelor cât şi ai satelor.

La întrebarea pe cine preferaţi să câştige, au răspuns Galento 43% iar Louis 57%. Iar la întrebarea a doua, cine va câştiga, rezultatul a fost 95% în favoarea lui Louis şi 5% pentru Galento.

Concluzia trasă de institut este că publicul american s'a plictisit să vadă pe Joe Louis câştigând uşor toate matchurile.

Sporturi mecanice

Alergarea de viteză pe un kilometru
cu plecarea din mers n'a avut nimic impresionant
S'au înregistrat timpuri slabe şi vechii recordmeni au rămas în fruntea tablourilor sportive
A. E. Rose a stabilit cea mai bună performanţă

Ieri dimineaţă, porţiunea de şosea situată între Ploeşti şi Câmpina (km. 74—km. 79), nu avea nimic din aspectul unor evenimente deosebite, deşi pe distanţă se desfăşura, în regia Automobil Clubului Regal Român, alergarea de viteză pe un kilometru cu plecare din mers.

Intrecerea având dublul rol

Petre Cristea

de a conduce la stabilirea unor noui recorduri de viteză şi de a deservi formula competiţiunei de rezistenţă pentru „Cupa Carpaţilor" ce se desfăşoară astăzi, nu a corespuns menirei ei şi a fost cu totul lipsită de emulaţie.

NUMĂR REDUS DE CONCURENŢI

La startul probei nu s'au aliniat decât 13 automobilişti şi 4 motociclişti, astfel că alergarea nu a strălucit nici măcar prin animaţie.

Rezultatele obţinute nu au avut nici ele meritul de a schimba aspectul general, ele fiind de o mediocritate de nimic bun prevestitoare.

Cea mai ridicată medie orară realizată pe cele două sensuri ale încercărei nu a atins nici măcar 160 km. pe oră. In schimb, doi concurenţi s'au resemnat cu medii sub 100 km. pe oră.

Cu asemenea rezultate nu poate fi vorba de un succes al nostru şi spre regretul nostru trebue să consemnăm aci desinteresul alergătorilor noştri cari nu au făcut nimic spre a colabora la ridicarea nivelului sportiv al concursului.

Nu au acceptat startul decât cei direct interesaţi în competiţiunea pentru „Cupa Carpaţilor" şi 2-3 „rătăciţi".

Motocicliştii au arătat acelaş desinteres şi în consecinţă, rezultatele înregistrate de ei nu sunt mai selecte.

A. E. ROSE IN FRUNTE

In fruntea clasamentului redactat ieri se găseşte automobilistul de origină engleză A. E. Rose, câştigătorul ultimului „Circuit Unirea". Făcând sport pentru sport, ca un autentic reprezentant al Albionului, Rose nu s'a desmiinţit nici de rândul acesta şi putem spune — raportând cei 154 km. realizaţi, la puterea maşinei pilotate — că, învingătorul a stabilit cea mai bună performanţă a lotului.

Compatriotul său, simpaticul A. G. G. de Chastelain, cu cei 126 km. pe oră, deşi nu figurează în locul al doilea al clasamentului, merită această situaţie din punctul de vedere al valorii performanţei.

Petre Cristea, la volanul unei trăsuri căreia nu i s'a făcut „toaleta" definitivă, figurează în primele rânduri. In condiţiuni normale este foarte sigur că excelentul alergător ar fi realizat o performanţă net superioară.

Norbert Winter, Dan Simionescu-Râmniceanu şi Constantin Săvescu sunt alţi trei concurenţi cari au scos din maşinile lor, tot ceea ce se putea.

Rezultate technice

MOTOCICLIST

Din cei patru motociclişti cari au aderat la condiţiunile probei, numai 2 au isbutit să termine parcursul.

Ion Năstase nu a putut efectua parcursul, la ducere, din cauza unei neprevăzute înţepeniri a motorului, iar A. J. Mareş a suferit în prima încercare, o pană de cauciuc la roata din faţă şi numai printr'o minune acest accident nu a avut urmări grave.

Au rămas deci să lupte pentru cel mai bun timp al zilei, Ion Craioveanu şi Bucur Gâlcă. Disputa s'a soldat cu triumful primului, într'un timp care nu spune nimic şi care este mult inferior recordului stabilit acum doi ani de Iosif Roman.

MOTOCICLETE

1. **Ion Craioveanu** (NSU), 23,20; 25,62; 24,41 (147 km. 600 pe oră);
2. **Bucur Gâlcă** (NSU), 25,27; 25,31; 25,29 (142 km. 300 pe oră).

Ion Năstase a efectuat un singur parcurs în 24 sec. 36.

A. J. Mareş a abandonat la prima încercare.

AUTOMOBILE

1. A E. Rose (BMW), 23,77; 22,97; 23,87 (154 km. 128 pe oră);
2. **Petre Cristea** (BMW), 26,50; 24,43; 25,46 (141 km. 300);
3. Norbert Winter (Ford), 28,83; 26,58; 27,70 (129 km. 950);
4. Dan Simionescu-Râmniceanu (Chrysler), 29,87; 27,18; 28,52 (126 km. 300);
5. A. G. G. de Chastelain (BMW) 29; 28,25; 28,62 (126 km.);
6. Constantin Săvescu (BMW), 30,84; 29,31; 39,57 (119 km. 875);
7. Dinu Frumuşanu (Chrysler), 31,67; 28,54; 30,60 (119 km. 800);
8. Dr. Titu Manicatide (Fiat), 32,61; 29,71; 31,66 (113 km. 500);
9. Ing. Radu Manicatide (Fiat), 34,93; 33,71; 34,32 (104 km. 890);
10. Leopold Conovici (Hanomag), 36,14; 34,99; 35,61 (101 km.);
11. Vasile Fabiny (Skoda), 36,96; 35,10; 36,53 (98 km. 600);
12. Vintilă Frumuşanu (Adler), 41,37; 37,14; 39,25 (92 km. 400);

Cifrele din dreptul fiecărui concurent indică, în secunde şi sutimi, timpul primei încercări pe cel al celei de a doua şi media timpurilor; în paranteză viteza medie orară.

ING. JEAN CALCIANU A SOSIT DUPA INCHIDEREA CONCURSULUI

Ing. Jean Calcianu care îşi prezentase adeziunea în ultimul

A. G. G. de Chastelaine

moment spre a ataca kilometrul la volanul a două trăsuri Alfa Romeo şi Steyr a sosit la locul cursei exact cu un minut după ce directorul competiţiei închisese starul.

In consecinţă, nenorocosul Alergător nu a putut să constate de ce mai sunt capabile la ora actuală cele două trăsuri în care şi-a pus atâtea speranţe.

Astăzi se dispută competiţiunea de rezistenţă pentru „Cupa Carpaţilor"
Număr redus de concurenţi

Competiţiunea automobilistă de rezistenţă pentru „Cupa Carpaţilor" se desfăşoară astăzi cu începere dela ora 6 dimineaţa, în regia Automobil Clubului Regal Român, pe parcursul: Sinaia-Târgovişte-Câmpulung-Bran-Braşov-Sinaia.

Acest circuit urmează să fie acoperit de două ori astfel că participanţii vor avea de luptat cu rigorile unui parcurs în lungime de 517 km.

Starea traseului nu este prea strălucită fapt care va pune pe alergători la serioasă contribuţie şi îi va sili să se întrebuinţeze din plin spre a absolvi cu succes istovitorul parcurs.

CONCURENŢII

Vor lua plecarea în această alergare, următorii concurenţi:

1. Ing. Radu Manicatide, Fiat, 105 km.
2. Norbert, Winter, Ford, 125 km.
3. Dr. Titu Manicatide, Fiat, 115 km.
4. Dan Simionescu-Râmniceanu, Chrysler, 130 km.
6. Dinu Frumuşanu, Chrysler, 135 km.
8. A. G. G. de Chastelain, B. M. W., 121 km.
9. Vintilă Frumuşanu, Adler, 105 km.
10. Leopold Conovici, Hanomag, 100 km.
11. Vasile Fabiny, Skoda, 100 km.
12. Constantin Săvescu, 115 km.

PETRE CRISTEA NU CONCUREAZA

Petre Cristea, — care îşi anunţase telegrafic participarea când s'au închis înscrierile el abia revenise în ţară — nu va mai lua plecarea. Ieri după disputarea alergărei de viteză pe kilometrul cu plecare din mers, Petre Cristea a părăsit parcul pentru motivul că nu primise dispoziţiuni definitive din partea fabricei şi ca atare el a fost considerat neparticipant.

Deasemenea nu vor lua plecarea Sterie Stavarache pe care un defect de motor l-a pus în imposibilitate de a-şi respecta angajamentul şi A. E. Rose, reţinut de interese personale.

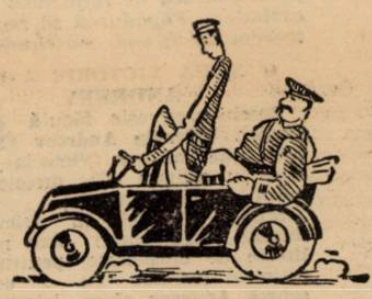

Pe motocicletă dela oceanul Atlantic la Marea Neagră

Doi turişti motociclişti francezi, d-nii A. Chambrelent şi Louis Guyot sunt în curs de executarea unui raid care a început dela Oceanul Atlantic spre a se sfârşi la Paris, după ce coasta Mării Negre a fost atinsă.

Turiştii noştri au pornit de la La Rochelle în ziua de 8 Iunie şi străbătând parcursul: Bordeaux-Nisa-Mantova-Veneţia - Susak - Sarajevo - Belgrad-Zemun-Sofia - Istanbul - Uskudar-Târnova, au sosit la Bucureşti în ziua de 30 Iunie.

Ieri, însoţiţi de d. ing. Salaru, unul dintre neobosiţii animatori ai motociclismului românesc, cei doi turişti ne-au vizitat la redacţie şi ne-au spus câteva cuvinte în legătură cu raidul lor.

D-nii Chambrelent şi Guyot întreprind o călătorie de studii la ghidonul unei motociclete solo marca Terrot de proveniență franceză.

Ei vor părăsi Bucureştii Luni dimineaţa şi pe ruta: Budapesta-Viena-Praga-Muenchen-Zuerich se vor întoarce în capitala Franţei.

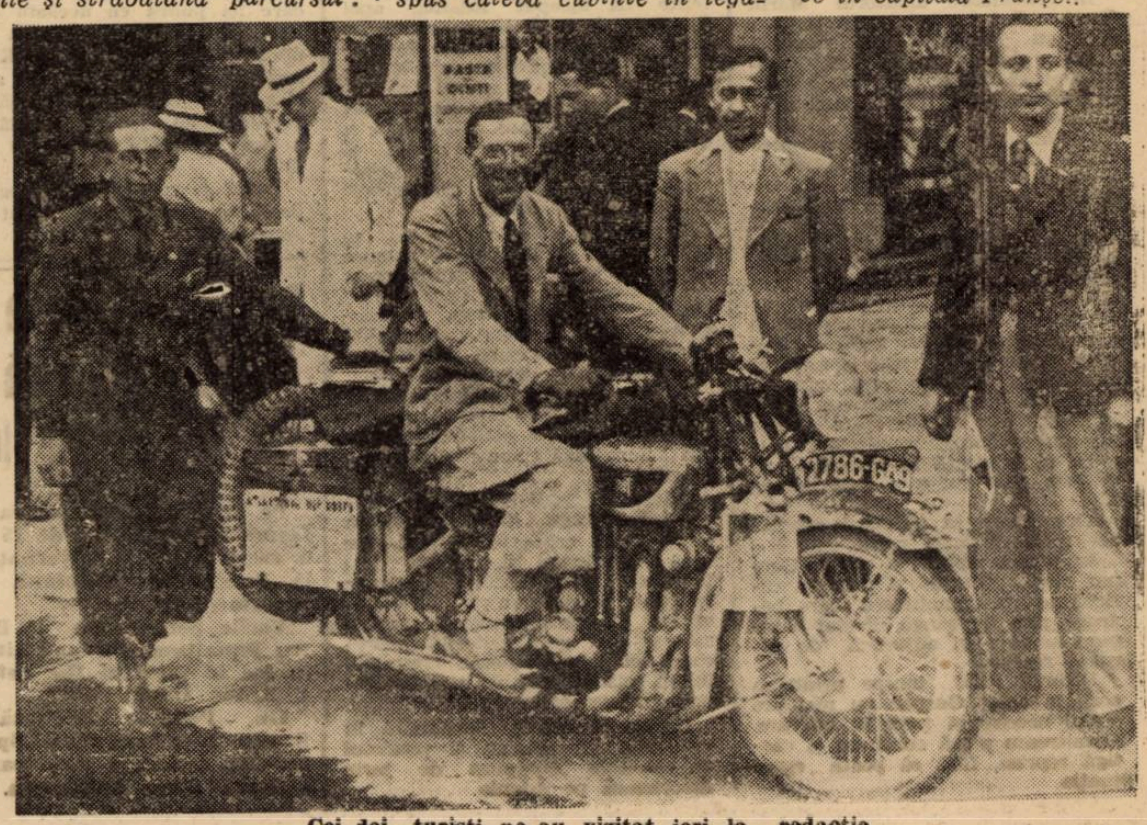

Cei doi turişti ne-au vizitat ieri la redacţie

HAND-BALL

ŞTIRI

● *Este foarte probabil ca Duminică să se joace la Cernăuţi şi partida oficială Turnverein Buc. şi Jahn Cernăuţi.*

● *C F. R. secţia de handball convoacă pentru mâine Sâmbătă în gara de Nord, în sala de aşteptare cl. II la ora 12,30 pe următorii: Calistrat, Drăgan, Teodorescu, Frantz, Tudor I., Cârlig, Ionescu, Manolescu, Mincu, Harsfalvi, Herold, Covaci şi Folteisek.*

● *Matchul C. F. R. Buc.—C. S. M. Lugoj, va fi arbitrat de d. Matias din Timişoara.*

ULTIMA ORA

Echipa Germaniei de handball și-a anunțat sosirea

Campionii mondiali vor juca al treilea match la Sibiu

In cursul zilei de eri, d. av. Sonntag, secretarul general al Federației Române de handball, a avut o convorbire cu Berlinul, în legătură cu organizarea matchului de handball Germania-România.

ECHIPA GERMANIEI SOSEȘTE VINERI 7 IULIE

Echipa Germaniei va sosi în Capitală, Vineri 7 Iulie la ora 19.45. Sâmbătă, la ora 19, se va desfășura matchul Germania-România. Duminică la Brașov teamul Germaniei va juca contra unei selecționate a orașului.

UN AL TREILEA MATCH LA SIBIU

La cererea federației noastre ca echipa Germaniei să joace un al treilea match la Sibiu, conducătorii handballului german au răspuns favorabil: Marți, 10 Iulie, echipa Germaniei va disputa la Sibiu a treia întâlnire.

TOATE VEDETELE HANDBALLULUI GERMAN VOR VENI IN ROMÂNIA

Echipa Germaniei va sosi în România cu toate vedetele care au strălucit la Olimpiada din 1936 și la campionatele mondiale din anul trecut.

Nu vor lipsi celebrii Hermann, Ortmann, Kertel, Schimgranz.

PREȘEDINTELE FEDERAȚIEI INTERNAȚIONALE DE HANDBALL VA INSOȚI ECHIPA

Odată cu echipa Germaniei, va sosi în Capitală și d. R. Hermann președintele federației internaționale de handball.

Jack Dempsey grav bolnav de peritonită

New-York. — **Fostul campion mondial la toate categoriile Jack Dempsey se află grav bolnav și anume de peritonită, în urma unei operații de apendicită.**

D. Ritter arbitrează matchul Unirea Tricolor Gloria C. F. R.

Rămas la un moment dat fără arbitru, matchul de astăzi Unirea Tricolor-Gloria C. F. R. va fi condus de d. Ritter, care a fost delegat de C. C. A. pe baza unui comun acord între cele două grupări interesate.

Tirul românesc a realizat o nouă performanță cu răsunet mondial

Gh. Mirea

a cucerit, la Lucerna, ieri medalia de aur în cadrul campionatelor internaționale ale Elveției

Lucerna, 1 (prin telefon dela corespondentul nostru). — Tirul românesc a obținut astăzi un strălucit succes, confirmând clasa indiscutabilă a trăgătorilor noștri.

TRAGATORII ROMANI SE IMPUN IN CAMPIONATELE INTERNAȚIONALE ALE ELVEȚIEI

Campionatele internaționale ale Elveției constitue un preludiu al campionatelor mondiale, întrunind pe standul din Lucerna reprezentanții a cincisprezece națiuni.

Aceste concursuri care se dispută în patru „manșe" au început la 30 Iunie și se desfășoară în zilele de 1, 4 și 6 Iulie.

Toți concurenții sunt pe serii, iar concursul se desfășoară conform regulamentului internațional.

VICTORIA LUI GH. MIREA

Concurând astăzi, Gh. Mirea a reușit să cucerească medalia de aur, totalizând 395 puncte din cele 400 posibile.

TRAGATORII ROMANI SUNT IN EXCELENTA CONDIȚIE

Victoria lui Mirea a avut darul să producă o frumoasă impresie în rândurile tuturor concurenților și sunt așteptate cu deosebit interes interes rezultatele celorlalți reprezentanți ai României, care urmează să tragă în zilele de 4 și 6 Iulie.

O LIPSA REGRETATA

Este lipsa excelentului Ed. Grant, care din cauza unei indispoziții, a fost pus în imposibilitate să participe alături de ceilalți trăgători români la marea întrecere mondială dela Lucerna.

Echipa Franței pentru „tur" a fost alcătuită

Aimar nu participă fiind înlocuit cu Mallet, care la rândul lui a fost înlocuit de Pierre Gallien

Cercurile cicliste franceze sunt în mare fierbere: se apropie uriașa competiție anuală „Turul Franței".

Alergătorii au făcut intense pregătiri în vederea unei cât mai bune comportări. Totuș, nu toți sunt pregătiți.

Aimar, celebra vedetă care are însemnate pe răboj multe performanțe frumoase, a anunțat cu regret că nu poate participa nesimțindu-se îndeajuns pregătit. Știrea a produs desiluzie în cercurile interesate. Aimar, care făcea parte din echipa națională a Franței, neputând lua parte la „tur", rămâne un loc vacant, loc pe care selecționeurii au decis să-l acorde alergătorului Auguste Mallet, care anul trecut, înaintea accidentului său, a făcut o cursă care a impresionat toate cercurile sportive.

Mallet este un excelent cățărător și ocupă locul al 9-lea în clasamentul „grimpeurilor" francezi.

ECHIPA FRANȚEI

Echipa Franței fiind completă, pentru a ne da mai bine seama de potențialul ei, să-i luăm elementele constitutive și să le analizăm calitățile. Astfel „tripleta" Le Guevel, Marcaillou, Louviot este formată numai din specialiști, capabili să facă față atât în etapele de plat, cât și în cele de munte.

GALLIEN INLOCUEȘTE PE MALLET

Mallet trecând în echipa Franței, rămâne un loc vacant în echipa „Ile de France". Acest loc, oficialii au decis să-l acorde lui Pierre Gallien — vechea noastră cunoștință — care după cum susține confratele „L'Auto" este un alergător rutinat, un adevărat, „om de tur". Anul trecut în prima etapă a Pirineilor, Gallien din cauza unei pene stupide, a sosit printre ultimii. Totuș, spre uimirea generală, a câștigat cu două zile mai târziu cea mai grea etapă de munte între localitățile Digne-Briançon.

Iată acum echipele care sunt anunțate spre participare în „Turul Franței" ediția 1939.

ECHIPA BELGIEI A

S. Maes.—Storme.
F. Vervaecke.—Hendrickx.
Vissers.—Neuville.
Kint.—R. Maes.

ECHIPA ELVEȚIEI

Litschi—Perret.
Knecht.—Wyss
Wagner.—Maestrenzi.
W. Grosss.—Pedroli

ECHIPA LOUXEMBURGULUI

M. Clémens.—Majérus.
P. Clémens—Gh. Didier.
F. Neuens.—A.Mersch.
Leisen.—Bidinger.

ECHIPA OLANDEI

A. Van Schendel—Lambrichts.
T. Van Schendel.—Dominicus.
Hellemons.—Gommers.
De Korver..

ECHIPA FRANȚEI

Mallet.—V. Cosson.
G. Nalsse.—S.Marcaillou.
L. Le Guevel.—P. Jaminet.
Louviot—Gianello.

ECHIPA BELGIEI B

Disseaux.—De Lathouwer.
Lowie.—Meulenborg.
Vlaemynck.—Perikel.
Ritserveldt.—Van Overberghe.

ECHIPA NORD-EST-ILE-DE-FRANCE

Mithouard.—Fournier.
Archambaud.—Bailleux.
Dubois.—Thiétard.
Gallien.—Codron

ECHIPA WEST-ULUI

Le Grevès—Goasmat sau Taero
Le Moal.—Cloarec.
Fontenay.—Goutal.
P. Cogan sau Tassi.—Yvan Marie.

ECHIPA SUD-WEST-ULUI

Fréchaut.—Daran.
P. Maye.—Bramard.
Virol.—Garcia.
Pagès.—Passat.

ECHIPA SUD-ESTULUI

Vietto.—Berty.
Bernardoni.—Bouttier.
Soffietti.—Yellamos.
Aureille.—Galateau.

Șipoș joacă mâine la Rapid

(Continuare din pagina I-a)

(Continuare din pag. I-a)

Villi Sipos selon autorisation de son club = Jugo-football-Popovitch".

(= Dăm extrădarea pentru calificarea jucătorului Villi Sipos după deslegarea clubului său).

Aseară, s'a întrunit un birou federal special, care — pe baza actelor prezentate de Rapid (deslegarea clubului Gradjansky și extrădarea federației jugoslave) și conform regulamentului — a aprobat legitimarea jucătorului Sipos cu drept de joc în campionat, deci și în cupă.

Șipoș a și fost legitimat aseară sub numărul 48.611, astfel că internaționalul jugoslav va juca astăzi în contra Venusului.

Italia conduce după prima zi cu 45-32, în matchul atletic contra Ungariei

Torino, 1. — Azi s'a disputat în localitate prima zi a matchului atletic Italia-Ungaria.

Gazdele au câștigat 5 probe din cele 7, luând astfel un apreciabil avantaj de puncte asupra adversarilor.

Rezultatele tehnice au fost:

SULIȚA: 1. Romeo (It.) 410 cm. (record național); 2. Zsuffka (Ung.) 390 cm.; 3. Boscutti (It.) 380 cm.; 4. Csanyi (Ung.) 370 cm.

200 METRI: 1. Mariani (It.) 21,5; 2. Caldana (It.) 21,8; Sir (Ung.) 22,1; 4. Nagy (Ung.) 22,2.

DISC: 1. Oberweger (It.) 49,36 m.; 2. Consolini (It.) 47,78 m.; 3. Kulitzy (Ung.) 47,66 m.; 4. Madarasz (Ung.) 46,62 m.

400 METRI: 1. Lanzi (It.) 47,2 sec. (record egalat); 2. Missoni (It.) 48,2 sec.; 3. Vadas (Ung.) 49,1 sec.; 4. Görkol (Ung.) 49,7 sec.

LUNGIME: 1. Maffei (It.) 742 cm.; 2. Gyuricza (Ung.) 725 cm.; 3. Bologna (It.) 713 cm.; 4. Vermes (Ung.) 674 cm.

SULIȚA: 1. Varszegi (Ung.) 67,68 m.; 2. Rakhely (Ung.) 60,18 m.; 3. Testa (It.) 59,40 m.; 4. Rossi 58,24 m.

5000 m.: 1. Csaplar (Ung.) 14:48,4; 2. Beviacqua (It.) 14:49,2; 3. Szabo (Ung.) 15:01,3; 4. Sestini (It.) 15:27.

Clasamentul final a primei zile: talia 45 puncte. Ungaria 32 puncte.

D. Rous, ministrul sporturilor în Anglia?

Londra, 1. — **Guvernul britanic intenționează de multă vreme înființarea unui minister al sporturilor.**

Se pare că acest proect va fi tradus în fapt într'un viitor apropiat.

Presa engleză, care comentează cu mult interes această inovație, crede că titularul noului minister va fi d. ROUS, secretarul general al federației de football.

Cupa Davis

Australia conduce cu 2-0 împotriva Mexicului

Mexiko City, 1. — **Eri a început matchul internațional de tennis între echipele naționale ale Australiei și Mexicului, pentru cupa Davis. (Zona americană).**

Rezultatele primei zile sunt:

BROMWICH (Australia) b. HERNANDEZ (Mexico) 6:0, 6:0, 6:0.

QUIST (Australia) b. TACIA (Mexico) 6:1, 6:4, 6:2.

Astfel, după prima zi, Australia conduce cu 2:0.

Tentativa danezei Kammersgaard a eșuat

Copenhaga, 1. — Inotătoarea daneză, Jenny Kammersgaard, după ce a înotat timp de 33 ore și 45 minute, parcurgând 78 de km., a abandonat proba, în urma unei inflamații la ochi, cauzată de puternici curenți marini.

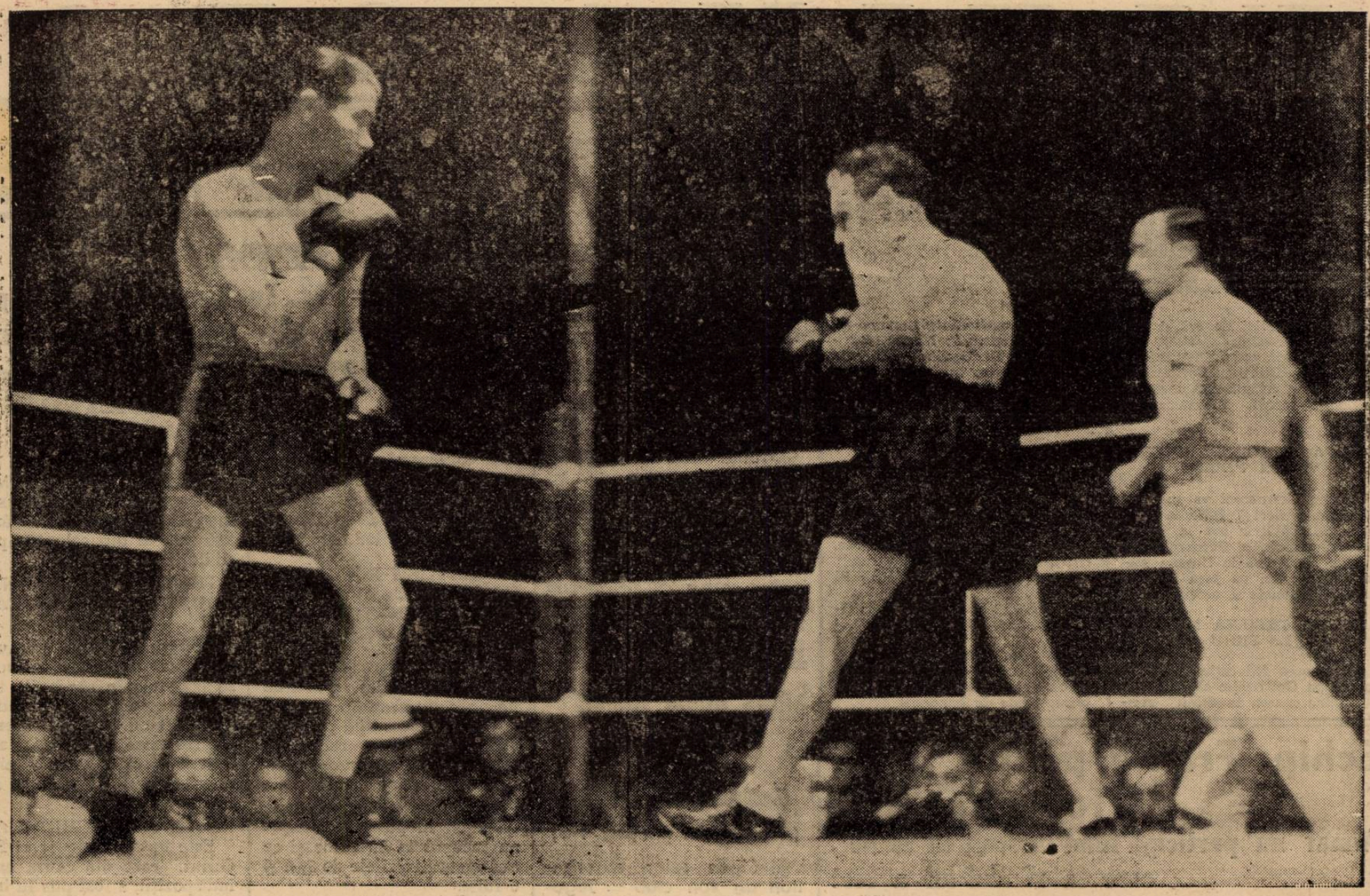

Lucian Popescu și Gino Cattaneo se studiază

Gala de box de aseară

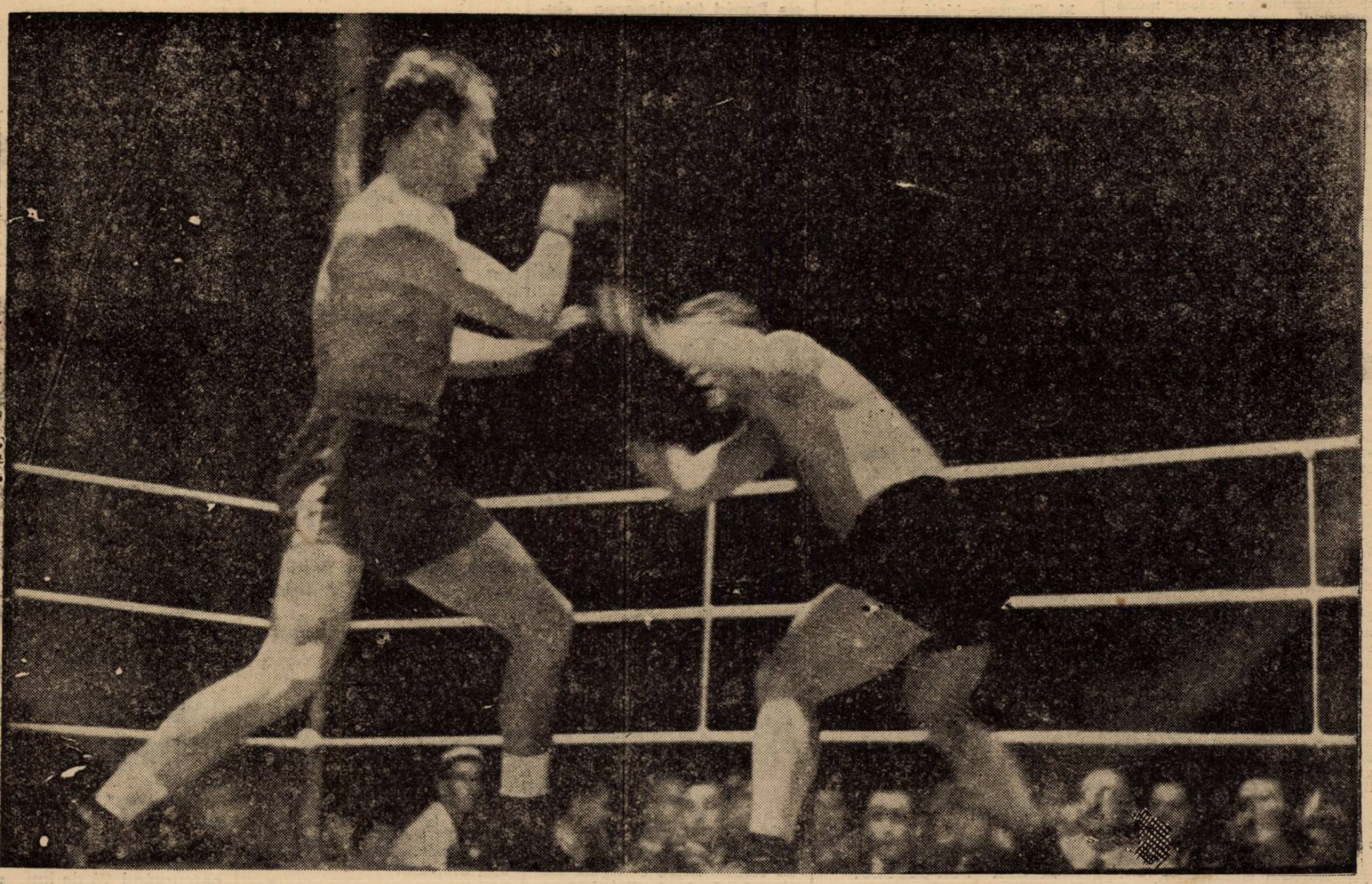

Moți Spakow a început să dea semne de oboseală și Paryss isbutește să evite un atac periculos

Editura Societății Anonime „Universul", București, Str. Brezoianu No. 23—25 — România

BIBLIOTECA ASOCIAȚIEI SIBIIU

Taxa poștală plătită în numerar conform aprobării dir. generale p. t. t. nr. 24.464/939

2 LEI

UNIVERSUL

12 PAGINI
181-1939

Redacția și Administrația: Palatul „UNIVERSUL", str. Brezoianu 23—25. Telefon: Centrala: 3.30.10; Redacția 4.21.81. Redactor responsabil EUGEN DUMITRESCU

Proprietar: „Universul", S. A.
Adm.-delegat: STELIAN POPESCU
Înscris sub No. 167, Trib. Ilfov

Nr. 181. — Anul II — BUCUREȘTI — Marți 4 Iulie 1939

ABONAMENTE:
Pentru grupări sportive 1000 lei anual

1 an LEI 500
6 luni LEI 270
3 luni LEI 150

Pentru a treia oară F. C. Rapid a eliminat pe Venus din Cupa României ...și Duminică joacă în finală cu Sp. Studențesc

Vedetele ediției 1939 ale Cupei României sunt cunoscute. Eri s'a desemnat și al doilea finalist : Rapid, care a învins Venus cu 2—0 (1—0).

Finala competiției va fi disputată deci, de Sportul Studențesc și Rapid.

Se întâlnesc așa dar marele specialist al competiției cu „un debutant în finala Cupei".

Și totuși matchul este deschis oricăror surprize.

Cu toate că împotriva Venusului, Rapid a jucat excepțional.

Să nu uităm însa că atacul echipei universitare a jucat foarte, foarte bine împotriva masivei apărări arădene.

Este un lucru foarte semnificativ acesta și el singur face ca șansele Sportului Studențesc să existe.

Va fi un match mare. Pentrucă se întâlnesc două echipe în formă. Și pentrucă reintră în echipa Rapidului Auer, transformând formația feroviară într'una de anvergură continentală.

O finala cu poliță de asigurare plătită.

Cei doi finaliști vin pe terenul de joc cu două victorii senzaționale, prin maniera, în care au fost obținute.

A.M.E.F.A. și Venus au dat sportului Studențesc și Rapidului titluri de necontestată glorie.

Care atârnă greu în aprecierea dimensiunilor acestei inedite finale a Cupei României.

(Continuare in pag. 3-a)

Duel disproporționat : Vintilă-Ene. Firește, primul a câștigat, degajând balonul

Echipagiul Asociației Dor de ducă câștigător la proba de caiac 2 persoane dublu-mixt, surâde fericit obiectivului. Bineînțeles după victorie...

Campionatele naționale de canotaj au obținut un succes frumos

(pag. 2)

Gloria C.F.R. și C.A.M.T. se pot considera promovate în Divizia A.

Rezultatele de ieri :

Unirea Tricolor-Gloria C.F.R. 2-2
C. A. M. T. - Mureșul 4-1

(pag. 5)

Schmelling a învins pe Heuser prin K. O. în prima repriză!

(pag.11)

Anglia susține anul acesta un singur joc internațional la Londra: cu România, la 6 Decembrie

(pag.11)

Biro și Kiss au stabilit ieri două noui recorduri naționale

(pag.11)

Genievre a câștigat premiul Președintelui Republicii Franceze

(pag. 6)

SPORTURI NAUTICE

Am fost la campionate...

Stă în obiceiul nostru să spunem lucrurilor pe nume. Pentru aceasta, vom începe prin a scrie că ediția 1939 a campionatelor naționale de sporturi nautice a constituit o veritabilă sărbătoare care se adaogă fericit de completativ la celelalte izbânzi ale sportului românesc de anul acesta. Ziua de ieri vine să aducă un plus la bilanțul excedentar al sezonului care a început să moară.

Amploarea care s'a dat campionatelor, cadrul sărbătoresc al desfășurării lor, ne îndreptățesc deplin să credem că această manifestare și-a servit bine scopul: propagarea sportului canotajului în marele public.

Cunosc pregătirile asidue făcute și sufletul cu care s'a muncit la F. R. S. N. câteva luni de zile. Cunosc de asemeni și energia consumată și nopțile lungi de desbateri și zilele de alergătură ale celor câțiva oameni de bine care n'au pregetat nici un sacrificiu pentru perfecta desfășurare a campionatelor. Iarăși cunosc cheltuelile necesitate și extrem de multa bunăvoință a conducătorilor federației în frunte cu d. general Paul Teodorescu, ministrul aerului și marinei. De aceea pot spune că munca le-a fost răsplătită și campionatele au reușit să evoce splendidele curse ale universităților Oxford și Cambridge.

Căldura poate a indispus pe unii care abia se mângâie cu apropierea apei și au dorințele vagi ale unei băi.

Obiceiul englezesc al week-endului, împământenit de curând pe plaiurile acestei patrii mănoase, a scos din oraș mii de cetățeni care doresc să părăsească toropeala otrăvită de asfalt și piatră și să respire căldura plăcută a locurilor de repaos. Zeci de automobile mici în care poți zări, din viteză, capete blonde și fermecătoare, apoi greoaiele autocamioane pline de lume felurit colorată, entuziasm peste tot și oriunde și toate dorințele năzuesc către aceeași îndeplinire: campionatele.

Federația ne-a pus cu multă amabilitate la dispoziție un mare și confortabil autobus. In jurul nostru sboară peisajul și înaintăm repede alături de un auto cu câteva dudui nostime care firește merg și ele la campionate...

Otopeni. Săftica. Tâncăbești. Trecem prin sate care au haine de sărbătoare.

E ora când locuitorii se pregătesc pentru horă. Ba într'un sat oarecare are loc un bal la care cu siguranță că se va dansa.

Dar mai cu vorba, mai cu peisajul care rămâne pitoresc în urma noastră, ajungem la Snagov. Casele de odihnă ale V. C. R.-ului, un colț de raiu... funcționăresc ne face să ne oprim o clipă. Aci e locul de adăpost. E postul tuturor ambarcațiunilor și satul olimpic cu numeroasele sale corturi înoește decorul. „Satul" își trăește ultimele clipe. E o culme a intensității.

Acum se trăește în „sat" cu 100 km. pe oră. Se verifică bărcile care su siluetele elegante și întocmai unor lebede își așteaptă stăpânii. Bărci cu motor, șalupe cu oficiali și simplele dar poeticele lotci ale băștinașilor străbat lacul care de patru ani, data ultimelor campionate, nu a mai văzut asemenea animație.

In sfârșit, ajungem la locul tribunei oficiale. Pe țărm mii de oameni așteaptă. Parcul automobilelor e plin și restaurantul face dever ca în timpurile normale, zice un bătrân care poate e un delegat al generației anti-sportive. Cu aceeași amabilitate suntem îmbarcați într'o barcă cu motor unii, iar alții pe pontonul plutitor.

Ne vedem însfârsit visul cu ochii. Adică... scaunele. Fiindcă între atâta lume scaunele numeroase și ele s'au rărit simțitor.

E ora 4. Imnul Regal scoală în picioare pe fericiții posesori ai scaunelor și toți salută roman.

O clipă furnicarul de lume (poate niciodată comparația n'a fost mai potrivită) a tăcut nemișcată.

Apoi tumultul a început din nou și silueta elegantă a d-lui general Paul Teodorescu s'a ivit printre lume.

Incep campionatele. Ele încep și așteptarea se sfârșește. Așteptarea publicului și a oficialilor. Șalupa cu oficiali străbate pentru ultima dată parcursul și ghicim undeva, la start, care e după un colț de verdeață, înfigurarea concurenților.

Lumea a invadat și păpurișul iar scaunele iau cele mai ciudate poziții în așteptare.

Din locul unde ne găsim, avem o priveliște completă a tribunei care freamătă.

O inovație cu totul occidentală a fost instalarea a două posturi mobile de radiotelefonie, unul pe șalupa care urmărea cursa și altul la start. Publicul a putut astfel urmări cu atențiune întreaga desfășurare a probelor dela start la sosire.

Prima probă vede un câștigător sigur în Cerhaty dela C. F. R.-Timișoara, Bănățeanul e un element de ridicată valoare și datorită fizicului și mai ales priceperii sale a câștigat ieri ca întotdeauna de altfel. Cerhaty ar fi de real folos unei grupări bucureștene. Aceasta măcar pentru o lună de zile.

Dealtfel stă în proectul unei mari asociații de canotaj bucureștene. Aceasta măcar pentru o lună de zile.

Dealtfel stă în proectul unei mari asociații de canotaj bucureștene de a-l aduce pentru luna Septembrie aci.

Maniera în care a câștigat lasă să se vadă priceperea și forța lui și aceasta îl așează printre cei mai buni trăgători români.

Publicul plăcut impresionat de frumusețea probei a aplaudat îndelung.

Erau destui acolo care pentru prima dată vedeau astfel de manifestare. Și desigur că au fost pe deplin câștigați acestui sport elegant și folositor.

Deabia de acum înainte decorul magnific al locurilor capătă valoare și subțirile ambarcațiuni îl completează fericit.

Lumea e din ce în ce mai încântată și încântarea i se traduce prin aplauze îndelungi.

Simpatizanții cluburilor își încurajează oamenii, aceasta constituind un divertisment plăcut.

DESFAȘURAREA PROBELOR

Cursa doua pune în joc caiacele de dublu-domni și e răsplătită de Cupa Oficiului Național de Turism.

E proba cu cea mai numeroasă participare ceeace mărește maximum interesul și spectaculozitatea.

C. F. R.-Timișoara câștigă cu autoritate și Dor de Ducă 1 și 2 nu mai poate face nimic. Prima descalificare a campionatelor e în dauna lui Hellas-Arad.

Clubul German-Timișoara se clasează deasemeni onorabil.

Istrul-Brăila având o ambarcațiune prea grea în raport cu partenerii de probă. Totuși performanța lor merită o felicitare.

Proba treia de skiff 4+1 doamne pe un parcurs de 1000 metri și dotată cu Cupa Dr. Ludovic Szekelly are ca participante numai cluburi din Arad și Timișoara. E câștigată de Regata-Timișoara, un club cu vechime și prestigiu. A fost o luptă frumoasă.

Proba patra de skiff 2 domni la care participă Aradul, București și Timișoara, răsplătită de Cupa Ing. N. Caramfil, e câștigată — nici cum se putea altfel — de Metropola, gruparea pentru care d. director al U. C. R.-ului are cea mai părintească grijă.

La caiac dublu doamne echipajul Dor de Ducă Nr. 2 format de Rădulescu-Ana-Grigorescu se clasează primul.

Metropola-București câștigă proba de skiff 1 juniori urmată de Regata-Arad și Yacht-Club-București.

Inainte-Timișoara își adjudecă proba de skiff 4+1 domni și Cupa U. F. S. R. Formația dela Timișoara e un club merituos și aceasta s'a văzut și din câștigarea probei de 8+1 domni. Președintelui ei un om activ, i se datorește ascensiunea acestui club.

Caiac 2 pers. mixt și Cupa Ligei Navale Române e câștigat de Dor de Ducă Nr. 1 urmat de Dor de Ducă Nr. 2 și Hellas-Arad.

Hors-concurs s'a disputat o probă de gig 4+1 pe distanța de 1000 m.

Lupta a fost între Rgiunea Arad și Regiunea-Timișoara. Regiunea Arad a câștigat.

Cea mai spectaculoasă probă, de skiff 8+1 și Cupa Ministerului Aerului și Marinei a fost disputată de Metropola-București-Inainte-Timișoara Mureș-Arad și Regata-Arad.

Proba a revenit echipajului Inainte-Timișoara. Metropola nu a putut face performanță neavând ambarcațiunea decât de scurt timp.

Regata-Arad a abandonat Mureș-Arad s'a clasat al doilea.

REZULTATE TEHNICE

1.800 m. skiff 1 pers. seniori. Câștigător: C.F.R. - Timișoara 8 min. 12 sec.

500 m. caiac dublu domni. Câștigător: C.F.R.-Timișoara 2 min. 16 sec. 1/4.

1.000 m. skiff 4+1 doamne. Câștigător: Regata-Arad 4 min. 30 sec.

1.800 m. skiff de doui cu vâsle. Câștigător: Metropola-Buc. 7 min. 4 sec.

500 m. caiac dublu doamne. Câștigător: Dor de Ducă 2, 2 min. 48 sec.

1.800 skiff 1 juniori. Câștigător: Metropola - Buc. 8 min. 22 sec. 1/2.

1.800 m. skiff 4+1 domni. Câștigător: Inainte - Timișoara 6 min. 40 sec.

500 m. caiac dublu mixt. Câștigător: Dor de Ducă - Buc. 2 min. 57 sec.

1.000 m. Gig 4+1 domni. Câștigător: Aegiunea Arad.

1.800 m. skiff 8+1 domni. Câștigător: Inainte - Timișoara.

Campionatele naționale de canotaj s'au terminat la ora 19,15, asistența rămânând deplin mulțumită de calitatea și mai ales noutatea spectacolului.

Totul e bine când se sfârșește bine...

D. general Paul Teodorescu alături de bătrânul lup de mare d. Comandor Negulescu (Moș Delamare) atent la desfășurarea unei probe

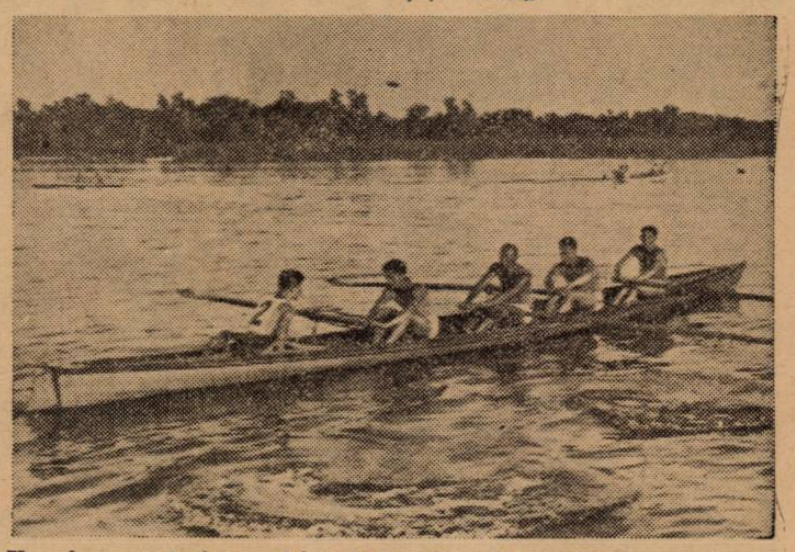

Un gig cu cei cinci echipieri în plin efort. Gigul a fost o probă disputată, în ultimul moment, hors-concurs

SPECTACOLE

Teatre

MUNCA ȘI VOIE BUNA. — Străstămoșul.

TEATRUL VESEL (Grădina Marconi): Ți-a făcut cu ochiul.

GRĂDINA IZBĂNDA (Calea Văcărești): Izbânda 1939.

GRĂDINA TEATRUL NOU: Văcărești Movietone.

COMOEDIA: Intre Venus și Rapid.

TEATRUL COLOS: O noapte pe Riviera.

TEATRUL NATALIȚA PAVELESCU (lângă Hala Traian): „Luna de miere".

CIRCUL BUSCH (lângă arena Venus): Zilnic la ora 3 și 9 seara.

Stranduri

LIDO: Bazin cu valuri. Zilnic five-o'clock tea

STRANDUL BRAGADIRU: Aer, apă, soare, poziție splendidă

STRANDUL KISELEFF: Trei bazine, zilnic apă proaspătă

STRANDUL CIUREL: Apă curgătoare

STRANDUL OBOR: Strandul sportivilor.

STRANDUL FLOREASCA: Cel mai vast strand.

Cinematografe

ARO: Manej și jurnal Fox.

REGAL: „Triunghul", jurnal Paramount

SCALA: Cuibul fericirii și jurnal Paramount.

CAPITOL (grădină și sala): Doamna din Malacca, jurnal și complectare

CARLTON: „Beția Aurului", jurnal nou Fox

A. R. P. A.: Zeița junglei și De-ași fi rege.

SAVOY: Seducătorul și Colivia de aur.

FEMINA: Maria Chapdelaine.

FORUM: Familia judecătorului

TRIANON: Andy Hardy iubește și jurnal Paramont.

PALAS BULEVARD: Cauciuc și Nopți în Andaluzia.

SELECT: Răsboi și pace. jurnal Paramount.

ROXY: Azi cânt pentru tine, jurnal și completare.

ELYSEE: Frumoasă-i tinerețea, jurnal românesc cu parada dela 8 Iunie și jurnal Paramount.

FORUM: S. O. S. Tanger și Olinda vieții.

OMNIA: Bestia umană și Toată lumea cântă.

NISSA: Cinci Prieteni și Farmecul unui vals.

RIALTO: Capriciile destinului și Minciuna Sfântă.

BIZANTIN: Ochii cari ucid și Șeicul.

AMERICAN (Sală și grădină): Tentație și Se caută o femee.

AIDA: Valsul nemuritor și Călărețul din Montana.

BARCELONA: Umbra morții și Serenada.

COTROCENI: Grandoare și Detectivul doamnei.

CARMEN: Submarinul D I și Dragoste cu năbădăi.

DIANA: Cine a ucis pe Gail Preston și S'a născut un imperiu.

DACIA (Sală și grădină): Capriciile destinului și Valea giganților.

DICHIU: Drama din Șhanghai, Viață de artist și jurnal Fox.

EDISON (sală și grădină): Clubul aristocraților, Primejdie și artiști.

FLORIDA (Sală și grădină): Drama din Șhanghai și Vacanța.

FRANKLIN: Regele femeilor, O noapte de muzică și dansuri țigănești.

GLORIA: Intrigă și orgoliu și Azi cânt pentru tine.

GRAND: Masca eternă și Mesagerul.

ILEANA (Sala și grădina): Familia judecătorului Hardy, Dubla existență a doctorului Cliterhouse și Matchul de boz Schmelling—Louis.

IZBANDA: Oameni cu aripi și Valsul nemuritor.

LIA: Dubla existență a d-rului Cliterhouse și Cauciuc.

LUCIFER: Focul din Chicago și Un cântec pentru tine.

MARNA: Miss Rafles și Hanul groazei.

MARCONI: Amanta, Hoinarul și jurnal românesc O. N. C.

MILANO: Pentru patrie și O familie trăznită.

MODEL: Habanera și Mascatul.

NERO (Sala și grădina): Familia judecătorului Hardy și O lacrimă ascunsă.

ODEON: Suez și Adio pentru totdeauna.

PACHE: Valea giganților și Paris melody.

PAX: Alarmă în India, Gasparone și artiști.

PARIS (Sală și grădină): 5 milioane caută moștenitor, Abuz de încredere și artiști.

RAHOVA: Se lasă noapte și In ritm de jazz.

REX: Menaj parizian și Nevestele șirete.

ȘIC: Legiunea de onoare și O crimă pe ring.

SPLENDID: Cadrilul și Oameni și fiare.

TOMIS: Război și pace și Cântărețul tristeții sale.

TRIUMF: Evadatul 320 și Părinții de azi.

UNIREA: Tigrul din Arizona și născută pentru dans.

UNIC: Dejun în doi și Dubla existență a d-rului Clitterhause.

VOLTA BUZEȘTI: Sinorița și Valetul de cupă.

VENUS: Frou-Frou și Blocada.

VOLGA: Alexandru Newsky și Nopți princiare.

Football Football Football Football

Semifinala No. 2

A câștigat Rapid...

...cu 2-0 (1-0)

prin goalurile marcate de Baratky și Bogdan și „lucrate" de Șipoș

(Continuare din pagina I-a)

Aspecte

A fost așa după cum se știe de câțiva ani: Rapid și-a verificat simandicoasele „cilindre", și-a pus un „șurub" nou prin Șipoș și-a venit în vizită la Venus... Venus a cam știut el despre ce e vorba, dar ca omul, a crezut că tradiția se va împotmoli în nămoalele Dâmboviței. Socotelile au ieșit tocmai pe dos.

Nota dominantă a atracției: Șipoș. Un nume vechi, o cunoștință tot așa de veche (câți nervi nu ne-a făcut omul ăsta!), dar un jucător nou pentru Rapid și un jucător maaare în același timp.

Jocul a început. Venus încearcă în „trombă" poarta lui Petrică. Intenții frumoase, dar rămân intenții. Rapid se așează pe șine. Noul feroviar, Șipoș, are aderențe fotogenice cu Vintilă... Și cu jocul lui. Are aripi la picioare și un dribling care pune pe gânduri pe Fredi, cel mai bun jucător venusist — și mingia fuge capricioasă. Baratki duce casă bună cu Șipoș și Bogdan. Păcat că Moldoveanu cam neglijează pe Șipoș. Sfera și Albu par intransigenți.

Alături de mine nelipsitul Chibrit. Pare mai lung azi decât în totdeauna și e sigur că Venus va bate.

— Trebuie, dom'le! Trebuie! Altfel iau foc!

Baratki e în zile mari. Și ca să fie și în notă, trage o bară. Lui Ploeșteanu nu-i reușește nimic. Nu-i prinde bine când e tuns chilug. Să-și achiziționeze de urgență o perucă... Altfel...

Dar goalul? Unde-i goalul? Nu vă grăbiți. Va veni! Va veni și va electriza întreaga arenă... Goalul l-a ținut ascuns în mâini Șipoș și în picior Baratki. A fost simplu ca orice lucru mare: Șipoș a bătut, clasic un out, iar Baratki, după același model, a marcat...

Frământul frumos al Venus-ului e fără efect. E destinat... Zadarnice sunt încurajările frenetice ale lui Chibrit.

Și repriza cade... 1—0 pentru Rapid.

Comentariile sunt de prisos. Nici nu poți să le faci, căci e prea cald și oranjada prea scumpă. Imi face impresie că toată lumea e mulțumită. Afară de Chibrit care nu poate crede... Totuș așa este... Cred că și-o spune singur.

Iată că minutele de odihnă au trecut. Și jucătorii au ieșit în arenă. Dar mingia? A! mingia a rămas în cabină — undeva — unde cu limbă de oțel o descântă cineva... Dar ursitorile sunt rele pentru Venus. Căci Rapid imediat ce s'a început jocul se și repede în careul venusist. Lupă gigantică. Unii să spargă zidul, ceilalți să-l mențină. Faze mari. Și eroul — Bogdan. Omul ăsta cu nume de domnitor s'a întrecut azi pe sine. In pagina foot-ballistă a autobiografiei lui a înscris cu litere de foc o zi mare. Nu știu: o fi moștenit vre-o avere, a visat ceva eri noapte sau și-a achitat creditorii, dar a fost pur și simplu epopeic. Cu mingia și cu piciorul a scris eri pe terenul Venus o caligrafie de mare maestru, ridiculizându-și adversarii... Galeria, nestăpânită, l-a aplaudat la scenă deschisă, leșinând. Nu mai vorbesc de eleganța și siguranța pe care le-a arătat eri. Cred că Sfera și Albu n'au să-l uite multă vreme. Au și de ce!!

Goalul al doilea? A fost lucrat tot de Șipoș... Mingia a pornit dela Vintilă. (Nu dela Moldoveanu!). A ajuns la Șipoș. Acesta a dat-o lui Baratki care a driblat un venusist și a tras... Iordăchescu a respins, dar drăguțul de Bogdan a băgat-o în poartă. Simplu și ăsta!!

O singură defecțiune la Rapid, observată de toată lumea căci s'a și protestat... De ce n'a fost jucat Șipoș mai mult? A avut 3 mingii bune și-au ieșit două boabe... Poate știe ceva Moldoveanu... Aud?

DAN BALTEANU

RAPID ESTE O ECHIPA DE CUPA

Firește, a învins Rapid. Tradiția a rezistat asaltului diluat al Venusului și palmaresul competiției a înregistrat o nouă victorie feroviară.

A fost, desigur, un match foarte frumos, în care Rapid a arătat că este o echipă mare.

Evident, s'a bucurat de o zi excepțională, fapt manifestat cu atât mai puternic cu cât campionii naționali s'au prezentat

Iată-l pe internaționalul jugoslav Sipos în tricoul Rapidului

extenuați. Nu este însă mai puțin adevărat că eri Rapidul nu putea să piardă.

Oricum ar fi jucat Venus, și oricâtă condiție fizică ar fi avut la dispoziție, echipa feroviară s'a dovedit eri o echipă de cupă.

Și în matchul de pe Splaiu au apărut mai bine decât oricând elementele cari fac din Rapid un specialist al competițiilor eliminatorii.

Echipa aceasta nu va face nici când figură excepțională în campionat.

Pentru motivul simplu dar puternic că nu este o echipă de durată. Nu poate rezista unei solicitări continue și îndelungate. Este capabilă de eforturi extraordinare, dar sporadice.

Și aceasta face ca ea să fie o echipă de cupă. Poate da totul într'un singur match și când isbutește aceasta, este invincibilă.

Pentru nouăzeci de minute, se poate concentra cu o forță impresionantă. Atinge un potențial de ambiție și combativitate uluitor prin dimensiunile lui. Ca în secunda apariție pe teren să joace minor. Uneori penibil.

In competițiile eliminatorii, ceiace urmează nu are nici cea mai mică importanță. Lupta este angajată numai dealungul celor nouăzeci de minute.

La intervale de timp variabile Baratky îl poate domina pe Sfera în forță, Bogdan driblează paralel cu perfecțiunea technică iar Dan Gavrilescu joacă pur și simplu ca cel mai bun inter din țară.

Lipsește Auer, dar apare Șipoș și totul e ca înainte. Mai bine ca înainte.

Considerații de particulară psichologie fac ca toate acestea să se întâlnească în matchurile contra Venusului.

Rapid nu joacă atât de bine contra Venusului pentrucă așa îl determină unele legi necunoscute ale hazardului și pentrucă așa este firesc să se întâmple.

Când joacă și Venus bine, spectatorii asistă la matchuri magnifice.

Când matchurile sunt monovalente — joacă numai Rapid bine — ele sunt numai... foarte frumoase.

Feroviarii au atins un standard, care desfășurat numai el singur, poate salva aspectul unui match de football.

Ceeace s'a întâmplat și eri. Supra antrenat, extenuat chiar și deci mult sub forma obicinuită, Venus n'a putut juca pe plan egal. S'a apărat în virtutea inerției. Dar înaintarea a constituit un compartiment vâscos, fără cel mai mic semn al agresivității, care o impusese în trecut.

Și matchul a fost foarte frumos. Rapid a avut o comportare strălucită. O apărare imediată decisă (Petrică Rădulescu o vedetă incontestabilă), o linie intermediară mobilă și luptătoare și un atac, în care patru oameni au jucat perfect... iată ce a prezentat eri echipa Rapidului și ce a determinat victoria. Categorică mai mult prin maniera în care a fost realizată decât prin aritmetica abstractă a scorului.

In fața acestui ansamblu strălucind prin echilibru, clasă și putere de luptă, un singur adversar a rezistat eroic și a avut chiar momente, în care l-a dominat de departe: Fieraru. Eri s'au lămurit pentru totdeauna două probleme: Bogdan e cea mai bună extremă din țară, așa cum Fieraru este cel mai bun mijlocaș stânga, pe care îl avem azi.

PREVESTIRI FATALE...

Jocul a început dominat de soare și debutul lui Șipoș. Lucruri la fel de strălucitoare amândouă. A dominat Venus la început. Ușor și fără convingere.

In minutul 6 Șipoș are prima acțiune. Penibilă. Publicul — devenit „superstițios" de când cu debutul lui Bartunek — bate în lemn.

In minutul următor Vintilă salvează o situație critică. Ene se găsea la câțiva metri de poartă și se pregătea să tragă. Cornerul rezultat a fost zadarnic.

Rapid are prima față „mare". Degajarea lui Petrică Rădulescu a ajuns la Bogdan, care după ce l-a driblat artistic pe Bărbulescu a prelungit acțiunea pe aripă. Baratky a ajuns mingea și a angajat o cursă impresionantă cu Sfera. A câștigat, dar Albu a intervenit și a scos în out. Singurul efect: feroviarii au prins încredere. Ca în toate matchurile cu Venus, Baratky joacă foarte bine.

Au trecut unsprezece minute de joc variat și insuflețit. Venus are o nouă tresărire. Bodola îl deschide extraordinar de frumos pe Orza (atât a făcut în tot matchul) dar acesta trage afară. Rapid domină. Și ceeace-i mai important a pus stăpânire pe joc. Minutul 13. Bogdan are mingea și atacat de Sfera o trece lui Baratky, care își face loc, driblează pe Gain și trage formidabil de puternic, pe la jumătate metru înălțime.

Mingea a plesnit bara verticală și a sărit furioasă în teren.

ȘIPOȘ A SCAPAT: GOAL

Baratky muncește formidabil. Dan îl egalează. Bogdan driblează așa cum n'a driblat niciodată până acum, iar Rășinaru acoperă tot terenul. Rapid joacă legat și cu o ambiție irezistibilă.

Jocul devine dur. Pe aripa „rurală" a matchului — Orza-Costea — duritatea este uneori excesivă.

Și în minutul 17 feroviarul părăsește terenul, pentru a reintra după câteva minute.

Goalul apare inevitabil. E o simplă problemă de modalitate.

Și... a scăpat Șipoș. In minutul 24. O acțiune fulgerătoare. A trecut de Feraru și Albu și a tras la poartă. Iordăchescu respinge la Baratky, care marchează printr'un shoot puternic și sec. Bogdan se prăvălește în poartă odată cu mingea.

Un moment psichologic de indiscutabilă importanță. Rapid a continuat să joace mult mai calm. (Și calmul este doar unul din elementele esențiale într'un match eliminatoriu).

Echipa și-a aflat imediat cadența și s'a stabilizat imediat.

BOMBARDAMENTUL VIOLET...

Pornită dela centru, mingea ajunge din nou în stăpânirea feroviarilor. La Bogdan. Acesta a driblat pe Bărbulescu, apoi pe Sfera și a tras puternic. Iordăchescu a respins cu pumnul în corner. A bătut Șipoș. Au sărit după minge Baratky și Bărbulescu, dar venusistul a câștigat duelul și a degajat anemic. Rapid domină categoric. Poarta lui Iordăchescu trăește momente de asediu dramatic sub bombardamentul violet, condus cu precizione uimitoare de Bogdan (da, Bogdan a tras eri la poartă), Baratky și Dan Gavrilescu.

...Iată însă că Venus își revine și atacă puternic. In minutul 31 Petrică Rădulescu apără un shoat tare al lui Ene. Pentruca după trei minute să plonjeze disperat în picioarele lui Bodola.

Până la sfârșitul reprizei, nu se mai produce nimic demn de remarcat. Afară de o nouă acțiune a lui Șipoș, care a tras afară după ce a înșirat pe drum pe Feraru și Albu.

VENUS DOMINA DAR... RATEAZA

Repriza secundă a început cu un dribling aplaudat al lui Bogdan.

Al doilea eveniment important se produce tocmai în minutul 11. Costea a intrat mai dur în Ploeșteanu și s'a iscat un schimb de... gesturi amenințătoare.

Domină Venus. Mai mult sau mai puțin categoric. Inaintarea joacă însă foarte slab. Și mai ales fără convingere.

Orza nu isbutește nimic, Ploeșteanu și Bodola nu pot fi nici măcar recunoscuți, Petea joacă foarte slab, iar Ene nu poate face mare lucru pentrucă joacă lângă Petea și are ca adversar direct pe Vintiă.

Și totuși. In minutul 15 Venus a trecut pe lângă egalare. A centrat Orza pe joc și Vintilă a tras pe deasupra mingei. Ene s'a grăbit și shootul lui a trecut mult peste bară.

După două minute, este rândul Rapidului să rateze o ocazie similară. Șipoș a fost în sfârșit deschis de Dan Gavrilescu (Moldovanu s'a încăpățânat eri să nu-i dea nici o minge și nu i-a dat) și a trecut pe tușe mingea lui Baratky, care a tras puternic, pe jos, pe lângă bară și picioarele lui Bogdan.

Apoi e rândul lui Lengheriu să rateze de aproape. Faza s'a petrecut în modul următor: Fundașul feroviar are mingea dar sub amenințarea lui Orza o

(Continuare in pagina 4-a)

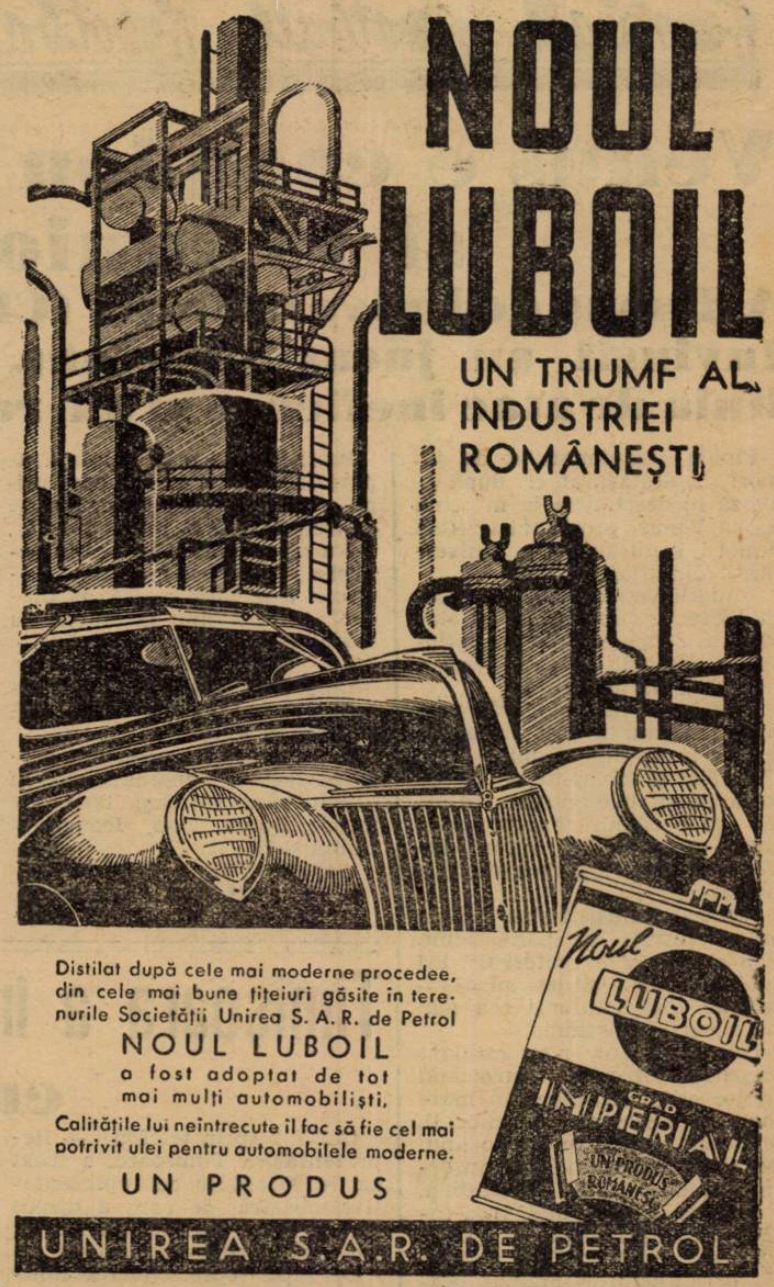

Football Football Football Football Football Football Football Football

Venus e campion național și la juniori

A dispus de Universitatea (Cluj) cu 3-1 (1-0) Invinșii au jucat excelent, dar au avut linia de atac ineficace și au ratat un „11 m.“

Finala campionatului de juniori s'a desfășurat eri după amiază în deschidere la matchul Rapid-Venus, protagoniști fiind juniorii Venusului și ai Universității din Cluj.

Juniorii Venusului și-au însușit Victoria, aducând astfel clubului al doilea campionat național la football, ceeace este o frumoasă performanță.

Desfășurat pe o căldură excesivă, matchul a fost totuși atractiv în ansamblul lui.

Au fost și momente de lâncezeală, inevitabile unui match jucat sub o căldură excepțională. La un moment dat, Antoni, extrema dreaptă a Universității, a leșinat.

Juniorii venusiști s'au distins în matchurile de până acum prin elanul lor caracteristic. Eri au jucat moale și deși au câștigat, au fost dominați cea mai mare parte din timp.

Tinerii clujeni n'au câștigat simpatia publicului, furnizând un joc care amintea în mare parte pe acela al juniorilor U. D. R.-iști, campionul de anul trecut au jucat mai legat, au beneficiat de o halfie admirabilă, o linie de atac bună, însă ineficace în fața porții.

Centrul înaintaș Pop, a ratat trei ocazii clare de marcat, ocazii care le-ar fi adus victoria. Pe deasupra au ratat și un „11" m. când situația era 3—1 pentru Venus.

Invingătorii merită victoria, deoarece au știut să speculeze greșelile adversarului și au știut mai eles să se apere.

CUM S'A DESFAȘURAT MATCHUL

Incă în primele minute, Venusul beneficiază de o lovitură liberă dela 20 m. care e transformată impecabil de Popescu Mircea.

Cu toate acestea, clujenii joacă bine și pun în nenumărate rânduri în pericol poarta lui Budan.

Inaintarea însă ezită să tragă la poartă, astfel că totdeauna un venusist degajează terenul.

Totuși, către sfârșitul primei reprize clujenii pătrund pe tripletă în careul venusist, și Pop trage calm, egalând situația.

La reluare, jocul este aproximativ egal, însă ceva mai repede. Gabor intră în careul de pedeapsă clujean și pe punctul de a trage este impiedicat de un adversar, astfel că arbitrul acordă 11 m. Popescu Mircea îl transformă și astfel Venus conduce cu 2—1.

Deși toți se așteptau să urmeze egalarea, totuși Venus-ul ridică scorul.

Profitând de o bâlbâială a apărării adverse, Gabor care primise o passă dela Filip, înscrie al treilea goal al învingătorilor.

Nu trece mult și în careul venusist se produce un hands. Lovitura este însă ratată de Ciacani, iar matchul ia sfârșit cu scorul de 3—1 pentru Venus.

CINE A MARCAT

Dela învingători, s'au remarcat: Gabor, Popescu Mircea, Dociulescu și Filip.

Invingătorii au prezentat o echipă legată, remarcându-se în primul rând întreaga linie de mijloc, Boroș, Pop, Iconar și Dobjanschi.

CAMPIONUL A PRIMIT O CUPĂ, CEILALȚI PLACHETE

Indată după match, d. general Gabriel Marinescu a scoborît pe teren, înmânând învingătorilor o cupă și tuturor jucătorilor plachete. Negrii vor mai primi câte un ceas cu numele lor gravat.

Președintele FRFA a felicitat apoi pe învingători și învinși, pentru jocul furnizat, sfătuind pe jucători să joace cavalerește, ei fiind speranțele footballului românesc.

Echipele au prezentat următoarele formații:

VENUS: Budan, Doculescu, Vintilă, Vasilescu, Popescu M., Rădulescu, Herescu, Vasilescu II, Gabor, Filip, Nicolau.

„U": Boroș, Pandrea, Iconar, Maghiaru,, Ioja, Ciacani, Antoni, Scrob, Pop, Dubjanschi, Pascu.

Timișoara a învins Cluj cu 3-2 (1-2)

CLUJ, 2 (prin telefon). — Reprezentativa Timișoarei a jucat azi în localitate cu reprezentativa noastră, de care a dispus cu scorul de 3:2 (1:2), după un joc care în general a satisfăcut.

De fapt, reprezentativa timișoreană este echipa Ripensiei care va fi aliniată în viitorul campionat.

CUM S'A MARCAT

Clujenii atacă dela început ratând ocazii peste ocazii, până ce în minutul 10 Sepci prinzând o mingie, trimite cu mâna lui David. Universitarul deschide pe Pop IV care demarează singur până la 5 metri de goal, de unde pasează lui Cociuban II și „Puiu" înscrie imparabil.

Clujenii domină categoric mărindu-și avantajul în minutul 22: Cornea a centrat la Cociuban II care — dela 2 metri — a întors imparabil: 2:0 pentru Cluj.

Oaspeții ridic handicapul în minutul 41 când Marcu deschide pe Bindea și acesta înscrie de aproape după ce driblase toți adversarii.

UN GOAL SPLENDID

La reluare, Ripensia pare refăcută și joacă mai bine. Clujenii sunt totuși superiori mai departe, domină dar steril. In minutul 60 se produce o fază excepțional de frumoasă, încheiată cu un goal splendid înscris de Ciolac. Mingia a pornit de la Marcu la Ciolac, de aci la Dobay, „Calul" a centrat la Ciolac care a reluat fulgerător.

Cu două minute înainte de sfârșit, Dobay înscrie dintr'o acțiune personală, ultimul punct.

S'au remarcat: Pavlovici, Oprean, Ciolac și Dobay dela timișoreni și David, Pal, Nistor, Pop IV și Cociuban II dela clujeni.

ECHIPELE

TIMIȘOARA: Pavlovici, Kungel (Oprean), Regdom, Nagy, Cotormany, Schweiber, Bindea, Ciolac, Marcu, Jifcovici, Dobay.

CLUJ: Sepci, Horvat, Felecan I, David, Pal, Nistor, Pop IV, Szantay, Cobiuban II, Medrea III, Cornea (Pacoș).

Unirea Tricolor (jun.)-Dâmbovița (jun.) 3-2 (3-1)

Matchul de deschidere la partida Unirea Tricolor—Gloria C. F. R. a fost furnizat de juniorii echipei gazde și cei ai Dâmboviței.

Oborenii au avut de luptat cu un adversar omogen care a opus o dârză rezistență.

In prima repriză Unirea Tricolor a fost superioară când a marcat trei puncte.

In cea secundă Dâmbovița își revine și reduce handicapul.

C. S. Doc-C. F. R. (Constanța)(4-21-1)

GALAȚI, 2 (prin telefon). — Astăzi a avut loc matchul de football între echipa locală C. S. Doc și C.F.R. Constanța, contând ca rejucare a semifinalei Ligii de Sud. Disputa a avut loc pe terenul garnizoanei, în prezența unui public redus și a revenit gazdelor cu scorul de 4—2 prin punctele scrise de Ionescu, Petrescu și Teodorescu (2); Constantinescu și Oltenică au marcat pentru constănțenii.

D. Ceaureanu a condus acest joc.

Invingând Mica cu 2-0 (0-0) Electrica e campioană a Ligii de Vest

Timișoara, 2 (Prin telefon).— Azi s'a disputat în localitate jocul dintre Electrica și Mica (Brad), finala campionatului ligii de Vest. Electrica a învins cu 2:0 (0:0) cucerind titlul deoarece la Brad Mica nu a câștigat de cât cu 1:0.

Punctele au fost înscrise de Hocksary și Kaba.

A câștigat Rapid

(Urmare din pag. 3-a)

trimite înapoi fără să se mai uite și să vadă că Petrică Rădulescu ește din poartă. Mingea a trecut ușor peste capul portarului și a ește... în corner. Emoția a fost intensă. Pentru toată lumea.

ȘIPOȘ A SCAPAT DIN NOU... GOAL DECI

Dominarea Venusului se termină pe un shoot de departe al lui Bărbulescu. Petrică Rădulescu a scăpat mingea dar a isbutit s'o prindă înainte ca Bodola să ajungă la ea.

Incet, încet, Rapid, care crezuse greșit că își poate permite luxul riscat, desigur, de a face demonstrație de football, începe să aterizeze și odată desmeticit în sfere mai apropiate de pământ și realitatea lui, pune din nou stăpânire pe joc.

In minutul 29, Șipoș a scăpat încă odată. A trecut ușor de Feraru și a pasat precis lui Baratky, care era nemarcat. Acesta a tras în pieptul lui Iordăchescu. Mingia a sărit la Bogdan, care a marcat cu un calm de cea mai autentică alură britanică.

Jocul s'a terminat, desigur. In condiții normale, egalarea ar fi însemnat o performanță grea pentru Venus. Așa cum a jucat eri nu putea pentru nimic în lume s'o realizeze.

Până la sfârșit se mai produc însă două faze dramatice.

Cea dintâi, în minutul 35. Baratky a deschis lung pe Bogdan. Un dribling scurt și Albu, care luase locul lui Sfera, a fost lăsat definitiv în urmă. Un alt dribling tot atât de scurt și de spectaculos și Sfera — care împlinise clasica scară, a fost lăsat și el definitiv în urmă. Bogdan a rămas singur cu Iordăchescu, dar are un moment de timiditate sau poate a vrut să fie spectaculos până la urmă că pasează lateral mingea lui Șipoș, care trage senin în brațele lui Iordăchescu.

Ultima fază dramatică a fost de un dramatism condensat. In minutul 37, două minute deci după acest goal ratat în mod inexplicabil, la poarta feroviarilor. Ene execută un corner. Venit din urmă, Fieraru a reluat volé în bara transversală. Din bară mingea a sărit la Ploeșteanu, care a reluat puternic în Petrică Rădulescu. Dela Petrică Rădulescu mingea a sărit la Ene, care a centrat precis și Orza a sărit mai sus decât toți, dar lovitura lui de cap a mers milimetric peste bară.

UN REZULTAT MAI ALES REAL

Inainte de toate, trebue remarcat cu sinceritate un lucru esențial. Rezultatul corespunde unei realități evidente și nu este datorat întâmplării. De data aceasta Rapid a fost mai bun și a câștigat pe merit.

A jucat mai bine și a dominat adversarul în toate compartimentele. Victoria este urmarea firească a unei superiorități, care nu poate fi contestată în matchul de eri.

Indiscutabil, ea a fost realizat cu concursul spectaculos al lui Șipoș — care s'a dovedit un jucător de clasă excepțională deși este puțin fricos, boer, în sensul că n ualeargă după mingi. Nu poate fi judecat definitiv după acest match în care a jucat foarte puțin din cauza lui Moldovanu, care a încercat să facă tot numai să-l deschidă pe Șipoș nu.

Dar lucrătorii reali ai victoriei feroviare sunt Bogdan și Dan Gavrilescu. Aceștia au antrenat toată echipa și au cedat tuturor partenerilor lor o parte din imensa lor poftă de joc.

Bogdan — care poate juca totuși încă odată mai bine decât a jucat eri deși după părerea tuturor a jucat fenomenal — a fost de departe cel mai bun om de pe teren și partida aceasta estivală l-a consacrat definitiv ca pe titularul nr. 1 al postului, pe care îl ocupă.

Dan Gavrilescu a muncit, a tras la poartă și a constituit o permanentă legătură între linia de atac și compartimentul intermediar.

Urmează apoi Baratky și Petrică Rădulescu. Apoi toată echipa — inclusiv aceștia, căci eri Rapid a trăit numai prin ansamblul echipei sale. Un ansamblu, care a strălucit prin omogenitate și putere de luptă.

Venus a existat — așa cum s'a remarcat la început — prin Fieraru. Care nu poate fi făcut răspunzător de cele două scăpări ale lui Șipoș.

Mijlocașul venusist a prestat un joc complet, perfect ca manieră ofensivă și defensivă.

Restul echipei a jucat slab. Atât de slab încât poate fi considerat ca o pastă amorfă, în care individualitățile s'au confundat prin lipsa lor de relief. Au jucat mai binișor Gain, Sfera și Iordăchescu. Insuficienți însă pentru forma arătată de Rapid.

Concluzia este următoarea: Venus are nevoe de odihnă. Cât mai îndelungată și cât mai completă. Pentrucă are o echipă compusă din unsprezece o amenii năruiți. Falimentul este complet în linia de atac. Și el e datorat aproape în întregime lipsei de vigoare, oborenii, care s'a dovedit extrem de puternică.

— n. g. s. —

La Buhuși

Textila-S.O.R. Bacău 2-0 (2-0)

In localitatea Buhuși, s'a jucat în cadrul unei festivități organizate de „Muncă și Voe Bună" un match între echipa fabricei Textilă Buhuș și Școala ofițerilor de rezervă din Bacău.

După o partidă strânsă gazdele au dispus de S. O. R. cu 2—0 ambele goaluri fiind înscrise în prima parte a jocului de Melek în minutele 24 și 35. Primul a fost înscris din offside.

Corespondentul nostru ocazional, ne scrie că intrarea celor ce nu făceau parte din funcționarii și lucrătorii fabricei, n'a fost permisă pe teren nici cu plată, sub motiv că intrarea este permisă numai muncitorilor.

Ne întreabă corespondentul: De ce această lipsă de sportivitate?

Ateneul popular „Universul“ a sărbătorit echipa de football

Eri seară, în cadrul unui banchet la parcul Virgiliu, ateneul popular „Universul" a sărbătorit echipa de football, care anul acesta a reușit să ia campionatul categoriei II seria A și va promova astfel în categoria I.

Au toastat d-nii Mitică Popescu, Crăciun și Bădulescu pentru d. Stelian Popescu, care a încurajat moralicește și materialicește activitatea secției de football.

Amical

F. C. Craiova, la egalitate cu Jiul 2-2 (0-1)

Craiova, 2 (prin telefon). — *Fuzionata F. C. Craiova a disputat un match amical în compania Jiului din Petroșani. Partida s'a terminat la egalitate — 2 : 2 — după ce la pauză Jiul conducea cu 1 : 2.*

Punctele au fost înscrise de Vâjdea (min. 23 și 52) pentru Jiul și Szabo (min. 76) și Brașoveanu (min. 85) pentru gazde.

Autorul celor două puncte ale Jiului, Vâjdea, a fost de departe cel mai bun jucător de pe teren. Din rest s'au mai remarcat Iordăchescu, Iassinsky, Schira, Szabo și Brașoveanu dela gazde și Cosma, Pavicici, Tacacs și Orossy de la Jiul.

Adversarii au alinia echipele :

Jiul : *Cosma—Medve Iosif, Pavicici—Radu, Szabo, Tacas—Vâjdea, Medve Ladislau, Orossy, Bulig, Medve Gheza.*

F. C. Craiova : *Mustață—Iordăchescu, Miclea—Mihăilescu, Iassinsky, George — Schira, Setnicec, Stoianovici, Szabo, Brașoveanu.*

Sburătorii-Vulturii Carpaților 7-5 (2-4)

Pe terenul S. T. B. s'a desfășurat eri matchul dintre echipele de mai sus.

Vulturii Carpaților au condus cu 4—2 și 5—3, însă până la urmă au părăsit terenul învinși.

Football Football Football Football

Etern ghinionistă

UNIREA TRICOLOR a terminat la egalitate cu Gloria C.F.R. 2-2 (1-2)

Covaci, serios lovit în minutul 10, n'a mai contat și oborenii au rămas din nou fără centru atacant

Primul match de calificare între leaderii seriei estice — Gloria C.F.R. și Unirea Tricolor — s'a disputat eri după amiază pe arena din fața gării de Est.

Deși foarte important, jocul n'a atras public prea numeros. Explicațiile sunt două: căldura și concurența semifinalei cupei României dintre Venus și Rapid.

Partida s'a terminat la egalitate 2:2 după ce Unirea Tricolor a fost aceea care a deschis și mai ales a lăsat impresia că va câștiga la scor.

GHINION DE-O PARTE, NOROC DE ALTA

Fără îndoială că pentru bucureșteni rezultatul nu este de loc strălucit. Nu trebue însă să descurajeze căci într'adevăr în general soarta nu i-a favorizat de loc în matchul de eri. Astfel din primele minute ale jocului, centrul înaintaș al Unirii Tricolor, Covaci, a fost lovit în mușchiu și n'a mai contat tot restul matchului. Bucureștenii au jucat deci aproape tot timpul în 10 oameni. In asemenea condițiuni, este ușor explicabilă performanța reușită.

In schimb, gălățenii au avut și noroc. Până în mintul 40 nu trăsese decât un shoot la poartă. In minutul 42 însă, au înscris două goaluri fulgerătoare.

Bine înțeles, cele expuse mai sus nu scad cu nimic din performanța Gloriei C.F.R., care este o echipă admirabilă și are o apărare, sau mai propriu spus un sistem de apărare admirabil organizat, în care locul de frunte ca valoare îl deține fără îndoială portarul Justin.

UNIREA TRICOLOR DESCHIDE SCORUL

Incepe jocul. Bucureștenii au soarele în față, dar atacă în trombă și mai ales joacă foarte frumos, lăsând impresia că vor câștiga ușor. Unirea Tricolor domină insistent dar Gloria are apărare de fier. Prassler II și Manole Rădulescu opresc aproape toate acțiunile, iar ce le scapă lor, se lovește de intransigența lui Justin.

In minutul 10 însă se produce o acțiune pe aripa stângă. Bogdan II schimbă cu Boteanu, acesta dă lui Lulu Mihăilescu, care passează printre fundași lui Covaci. Centrul atacant al oborenilor e pe punctul de a înscrie dar portarul îi plonjează în picioare, respinge la Lulu Mihăilescu și abia acesta înscrie în poarta goală. In acest moment Covaci a fost lovit și n'a mai putut face nimic până la sfârșit.

DOMINA GLORIA C. F. R.

De multe ori e periculos să înscrii un punct chiar la începutul jocului. A fost cazul cu Unirea Tricolor eri. Oborenii au crezut că au partida în mână și au început să joace moale. Natural că Gloria C.F.R. a profitat și a început să domine. Atacul lor însă a fost ineficace, căci tot timpul dominării n'au tras măcar un singur shoot la poartă. Înțelegem prin shoot lovituri puternice cari să-l fi deranjat cât de puțin pe Crețeanu. Singur Pancov a avut o ocazie dintr'un unghiu dificil. Crețeanu a respins însă și Petrescu a degajat ușor.

DUMITRESCU RATEAZA

Intre timp, oborenii văd că nu este tocmai ușor să joci cu Gloria C.F.R. și încep să domine din nou. Steril, desigur, pentrucă mijlocașii și fundașii gălățeni sunt continuu peste om, nedând timp atacantului nici măcar să stopeze mingia, dar măcar să mai tragă la poartă.

Totuși Jonny Dumitrescu are o ocazie foarte bună dintr'o acțiune personală. Scăpase de ambii fundași, dar Justin a degajat cu piciorul căci atacantul oborean trimisese balonul prea înainte. A fost ratată astfel o ocazie din cele mai favorabile.

MINUTUL 42

Tot Unirea Tricolor domină. Obține un corner care rămâne fără rezulat iar pe urmă imediat obține și Gloria C. F. R. un corner. Bate Surugiu și situația este lămurită oarecum, balonul rămânând totuși în careul oborean. Se prdouce învălmășeală, Boteanu greșește, Iliescu greșește și el și balonul ajunge la Bodea la 1 metru de poartă. Intervine Petrescu, fără succes însă, astfel că Bodea poate înscrie ușor pe lângă Crețeanu.

Jocul e început dela centru și Unirea Tricolor atacă. Manole Rădulescu degajează lung, balonul ajunge la Bodea care profită de neatenția lui Florea și Petrescu, pătrunde singur și din colțul careului de 16 metri trage frumos în colțul sâng pe jos și Crețeanu nu poate apăra: Gloria C. F. R. conduce cu 2:1.

Intr'un minut deci, Gloria C. F. R. a înscris două puncte, repriza terminându-se cu acest rezultat

DIN NOU RATEAZA DUMITRESCU

Repriza doua începe în avantajul net al Unirii Tricolor care atacă în 8 oameni. Și chiar în minutul 47 Johnny Dumitrescu ratează o ocazie clară dela 1 metru reluând cu dreptul peste poartă o centrare dela Lulu Mihăilescu. Dacă ar fi putut să tragă cu stângul...

EGALAREA

Dominarea unistră continuă categoric. Nu se poate trece însă peste apărarea oaspeților.

Anghelache a fost foultat la 17 metri. Bate tot el și se produce învălmășeală. Balonul ajunge la Traian Ionescu. Acesta trage paralel cu poarta și un picior gălățean introduce balonul în poarta proprie.

UN GOAL NEACORDAT

In minutul 40 Lulu Mhăilescu are o ieșire pe stânga din care rezultă un corner. Bate tot el excelent și Justin respinge din nou în corner. Bate din nouă Mihăilescu, Petrescu și Anghelache, unul din ei trimite în poartă jumătate cu capul și jumătate cu mâna. Arbitrul însă nu acordă.

ETERNUL SZUTOR

Echipa gălățeană are în rândurile ei pe cunoscutul Szutor, celebru prin scandalurile pe care le-a deslănțuit în trecut.

Către sfârșitul partidei, Anghelache venea să-l întrebe ceva. Szutor l'a lovit cu capul in față spărgându-i complet gura și umplându-l de sânge. Până aci matchul fusese absolut normal, de aci înainte a degenerat. Anghelache a căutat să se răsbune și s'a răzbunat și astfel duritățile s'au propagat la toată lumea.

Arbitrul — care a fost foarte bun — n'a observat eri gestul lui Szutor.

Gloria C.F.R. este însă o echipă prea bună și o așteaptă un viitor prea frumos pentru ca să menție în cadrele ei un asemenea jucător.

APARAREA GLORIEI C. F. R. LA INALȚIME

Făcând socoteala perioadelor de dominare de care au beneficiat ambii adversari în timpul jocului de eri, ajungem ușor la concluzia că Unirea Tricolor a presat circa 80% din match. Cu toate acestea n'a putut marca decât cu foarte mare greutate. In primul rând deoarece Covaci, invalid, nu se putea deplasa de cât cu mare greutate. Nici vorbă însă că sistemul de apărare al Gloriei C.F.R. a făcut viață foarte grea atacanților uniriști.

Gălățenii joacă aproape tot timpul cu 8 oameni în apărare, atacul lor bazându-se în special pe extreme și pe forța de pătrundere a excelentului Bodea. Cu atâția oameni în față, atacanții bucureșteni erau în permanență înghesuiți. Nu puteau face o mișcare, nu aveau posibilitatea să facă un stop. Aceasta e explicația pentru faptul că Justin a primit atât de puține shooturi: nu se putea trage.

Careul oaspeților era o permanentă învălmășeală, din care apărătorii eșeau aproape regulat victorioși.

VEDETELE

Reintrarea lui Traian Ionescu la Unirea Tricolor a însemnat o surpriză plăcută: a jucat nesperat de bine după o absență atât de îndelungată.

Lulu Mihăilescu a fost de asemenea bun. Din rest s'au detașat Anghelache și mai ales fundașul Petrescu.

Dela Gloria C.F.R. apărarea a fost desupra oricărei critici. In special portarul Justin.

Din atac Bodea și Pancov au dovedit o clasă ridicată. Milea nu s'a prea văzut.

ECHIPELE

Gloria C.F.R.: Justin-Prassler, Manole Rădulescu-Țopa, Kiss, Mihăilescu-Surugiu, Milea, Bodea, Szutor, Pancov.

Unirea Tricolor : Crețeanu-Petrescu, Iliescu-Florea, Anghelache, Boteanu-Traian Ionescu, Dumitrescu, Covaci, Bogdan II, Lulu Mihăilescu.

C.A.M.T. nu renunță la Bindea

Am scris că Bindea poate rămâne la Ripensia numai în cazul când CAMT își retrage foile de legitimare depuse la FRFA.

Ori, CAMT nici nu se gândește să facă asta. Ne-a declarat-o chiar eri d. Kaufmann, delegatul timișorenilor, care a subliniat că nu renunță la Bindea și nu acceptă niciun compromis.

NEVRARGYL Dr BOUSQUET

Reuter a semnat un contract pe doi ani cu C.A.M.T.

Rapid desminte știrea după care ar trata cu Reuter

S'a scris într'un ziar de specialitate că Rapid a intrat în tratative pentru achiziționarea internaționalului timișorean Reuter dela CAMT.

Știrea este inexactă, cum reiese și din cele ce a declarat d. C. Bauer. E drept că mai demult Rapid a dus asemenea tratative, dar astăzi a renunțat.

Deasemenea și d. Kaufmann, reprezentantul CAM T-ului, a desmințit știrea, adăugând că Reuter a semnat un contract pe doi ani cu CAMT.

La Timișoara

C.A.M.T. s'a asigurat, învingând MUREȘUL cu 4-1 (0-1)

Timișoara, 2 (Prin telefon).— Orașul nostru a găzduit azi după amiază matchul de calificare dintre C. A. M. T. și Mureșul din Tg. Mureș. Timișorenii au câștigat cu 4:1 (0:1) după un match care a desiluzionat complect pe cei 1500 spectatori veniți să-l urmărească.

C. A. M. T. IN FORMA SLABA

Echipa gazdă a jucat cu mult sub așteptări, dovedind că traversează într'adevăr o perioadă de formă slabă. In plus are și câți-va jucători loviți. Astfel Socs are mâna fracturată din jocul disputat la București cu Sportul Studențesc iar Szepe, mijlocașul centru, e și el lovit din jocul dela Reșița. In matchul de eri în special linia de mijlocași n'a mers de loc mai ales în prima repriză. După pauză, Szepe a schimbat locul cu Kohn și astfel situația s'a mai îmbunătățit.

MUREȘUL A JUCAT DUR

Oaspeții s'au dovedit beneficiarii unei condiții fizice excelente dar technic și tactic sunt inferiori timișorenilor.

Au jucat — mai ales fundașii — excepțional de dur. Victimă este internaționalul Reuter care se pare a fost serios lovit de Borda.

CUM S'A MARCAT

Căldura excepțională a făcut ca în prima repriză jocul să fie foarte moale. Linia de mijlocași a gazdelor n'a mers și Mureșul s'a putut mișca în voe pe teren. In minutul 24, Giurgiu trage de la 20 metri, portarul C. A. M. T.-ului este neatent, balonul pătrunde în plasă și Mureșul conduce cu 1:0.

C. A. M. T. pornește la un atac furibund, dar reușește doar două bare, repriza terminându-se în avantajul Mureșului.

La reluare, C. A. M. T. joacă mult mai bine, obținând egalarea chiar în minutul 47: la o acțiune personală, Reuter este grosolan foultat de Borda. Arbitrul dictează penalty și Toth Bedö transformă imparabil.

In minutul 58 Ianossy trage formidabil dela 25 metri, Vidrășan vrea să respingă cu capul dar greșește și înscrie în propria poartă. Bücher, înscrie al treilea goal în minutul 67 dintr'o passă a lui Toth Bedö.

Ultimul punct e înscris de Janossy în minutul 88 dintr'un corner executat de Reuter.

Medve și Golgotz au fost eliminați de pe teren în minutele 68 și 75.

CEI MAI BUNI

S'au remarcat: Gerber, Ianossy și Reuter dela C.A.M.T., și Varday, Vidrășan, Incse I și Giurgiu dela Mureșul.

ECHIPELE

Mureșul: Varday — Vidrășan, Borda — Ghiliga, Borsovesky, Medve — Incze I, Incze II, Sasz, Culcear, Giurgiu.

C. A. M. T.: Eichler — Gerber, Golgotz — Kohn, Szépe, Ianossy — Bücher, Toth, Reuter, Sölössy, Persam.

Cupa „Muncă și voe bună"

Tricolor C. F. P. V. a învins Ferroemail cu 4-0 (2-0)

PLOEȘTI, 2 (prin telefon). — In cadrul Cupei „Muncă și voe bună", echipele Tricolor C.F.P.V. și Ferroemail au jucat azi în localitate pe Stadion în fața a circa 300 spectatori.

Divizionarii A au învins categoric cu 4:0 (2:0) prin punctele înscrise de Manolică (min. 26) din offside clar, Cociș (min. 29 și 85) și Cocoș (min. 87).

Campionatul Bulgariei

SOFIA, 2. — In cadrul campionatului național de football azi s'a jucat un singur match în localitate, între A. S. 23 și Șipca. A. S. 23 a câștigat cu 3:1.

Soluții pentru viitor

Mai multe handicapuri la toamnă

Meetingul de primăvară și vară al Jockey Clubului este pe terminate. Cele câteva reuniuni cari au mai rămas nu pot modifica caracteristicile acestei activități.

Se pot dar trage prețioase concluziuni din această activitate pentru viitor.

Rezultatele obținute pot fi un serios îndreptar.

Experiențele n'au fost de folos decât rare ori.

In ceiace privește programul din toamnă, meetingul care este pe terminate poate furniza serioase criterii.

Se știe — în această privință consemnul este unanim — că programul este cheia de boltă a activităței și a bunului mers al unui câmp de curse.

Nu s'ar putea spune că programele alergărilor de galop au fost defectuoase, deși în această privință s'au dus și se duc campanii din motive cari interesează puțin.

Dimpotrivă, este sigur că aceste programe au mers în ritm cu timpul și au ținut seamă atât cât a fost posibil de exigențele tuturora. In această direcțiune s'a realizat tot ce a fost posibil.

Jockey Clubul—de cursele de galop ne vom ocupa în cadrul prezentului articolaș — a știut regulat să facă față situațiunilor.

Dacă totuși în anul prezent au fost mici scăpări, aceasta se datorează dorinței de mai bine și sugestiilor venite din diverse părți. un program ideal, un program construit pe adevărate baze călăuzitoare în materie, actualmente la noi este imposibil de realizat. Nu permite materialul cavalin disponibil. Nu avem cai suficienți pentru a se face un program care să urmărească exclusiv selecția.

Totuș, pentru cursele de condiție s'a făcut mare propagandă, au fost foarte mult susținute.

Jockey Clubul când a făcut programul de primăvară și vară, a ținut seamă de doleanțele proprietarilor — cursele de condiție —, și le-a satisfăcut în dauna handicapurilor.

Experiența a fost însă costisitoare și fără rezultate.

Nu s'a reușit să se facă curse de condiție reușite, decât cu foarte rari excepții.

De regulă, aceste alergări au fost lipsite de interes, curse fără rentabilitate la mutual.

Publicul nu joacă decât într'o cursă în care au șansă minimum trei concurenți, acolo unde are posibilitatea unei cote mari.

Acest lucru nu se poate realiza decât în handicapuri.

Intotdeauna aceste curse au dat excelente rezultate la mutual.

Reuniunea de eri ne-a servit un concludent și foarte edificator exemplu : Premiul Zagreb, un important handicap.

Au fost concurenți numeroși și multă animație la mutual. Sub toate aspectele această cursă a fost utilă.

Trebue să se înțeleagă că instituția curselor nu se menține azi decât din veniturile realizate dela mutual.

Că trebue depuse toate diligențele pentruca aceste venituri să fie maxime. Este în această direcțiune îndeosebi interesul proprietarilor.

Deaceea pentru meetingul de toamnă cea mai nimerită rețetă este înmulțirea handicapurilor și creiarea câtorva mai importante în genul premiului Zagreb.

G. P.

Alergările de trap

Băneasa Trap; Ziua 18-a, Miercuri 5 Iulie

— PROGRAM DEFINITIV —

Premiul RAMONA
Condiție (1/10) — 15.000 lei
1700 Cartușel
1720 Dolly Worthy, Sorvaneț
1740 Hercegno, Lanț, Little Orphan
1760 Theodora, Jade, Pock, Pisica
1780 Blondella

Premiul SLOBOZIA
Condiție (1/2) — 15.000 lei
2080 Princess Axtell
2100 Hispano, Bandit II
2120 Helen Halpin
2140 Ural, Birlic
2160 Răsura, Amy Scotland
2180 Santuța
2220 Zeta

Premiul SCOMOROH
Condiție — 15.000 lei
1700 Elisabeth Mary
1720 Bruma II
1740 Amzel, Ieroșca II, Luntraș, Katy Caid, Josedale Margot, Szeged
1760 Amilkar, Lucifer, Jade, Belșug, Ideal
1800 Havana
1820 Ghid

Premiul VALONA
Handicap — 13.000 lei
2100 Cina
2120 Elișor
2140 Elixir, Tais, Cilly Hanover
2160 Primăvara, Pan Worthy
2180 Puica, Candru, Extra, Călin
2200 Ostaș

Premiul SUCEAVA
Condiție — 13.000 lei
1640 Tibet
1660 Lilia Eol
1680 Mohor, Dâmb, Tătăran
1700 Floare, Taina, Florita
1740 Draga Mea
1760 Vointa, Geisha, Sonia Worthy,
1780 Rama II

Premiul SAPHIR
Handicap — 21.000 lei
Champion junior, Adda Worthy
2100 Naplopo
2140 Anny Worthy, Blondella, Nation, Katy Caid
2160 Viitor, Kundry, Pandur
2180 Kanada
2200 Gruia

Premiul SUTER
Performanță — 13.000 lei
1700 Facla, Lilia
1720 Crăiasa, Peter Volo, Bandit II, Urganda, Pajj Axtell
1740 Brenn, Ialpug, Don
1760 Vrăjitor, Tais
1780 Diadia Lul

Premiul SOMEȘ
Record — 15.000 lei
2100 Legionar
2120 Vuet, Vointa, Tufănica, Poenița, Domnița Harry
2140 Coconaș, Leu, Ghimp, Ducesa
2160 Talaz, Pleava, Bruma II,
2180 Anny Worthy, Blondella, Jarvis, Ideal
2200 Fama, Pandur, Pock
2220 Havana

Premiul RIVIERA
Handicap — 15.000 lei
1700 Iar, Zgomot, Aventurier, Zalud
1720 Domnica, Makrele, Sultan II, Sonora, Peter Worthy, Eggy, Durdulia
1740 Rugina, Zenit, Lăcrămioara, Geisha, Dorna, Bețiv, Cartușel, Mura, Elena
1760 Voevodul Țiganilor, Sonia Worthy, Sorvaneț, Leu, Pacahantos
1780 Cupidon, Brebenea, Kamaa Bruma II
1800 Giuditta

Bozzetto a câștigat Premiul Principele de Neapoli

Milano, 2 (Prin telefon). — In localitate, Pe hipodromul San Siro s'a disputat azi premiul Principele di Neapole.

Bozzetto a dispus cu o lungime de Varto. Al treilea s'a plasat Lascadio.

GENIEVRE ȘI-A ADJUDECAT PRIX DU PRESIDENT DE LA REPUBLIQUE

PARIS, 2 (prin telefon). — „Prix du Président de la Republique", 2500 metri, 400.000 de franci, disputat azi în localitate, l-a câștigat Genievre.

Opt concurenți.

Hipism

Ieri la Băneasa

Alergări interesante

In stil de mare campioană, L'Aouzelle a câștigat Omniumul Doi Anilor

Triplul succes al lui Wilson. Surpriza lui Sukoro Brânceni, Flor Fina și Ștefania în formă

Reuniunea de eri dela Băneasa s'a prezentat impecabil. Cursele au fost superbe, loturile numeroase iar lupta pentru întâietate, acerbă.

Programul s'a sprijinit pe doi pivoți: premiul Omnium pentru caii de doi ani și clasicul handicap Zagreb.

Dacă prima alergare era lipsită de interes prin prezența la start a fenomenalei iepe L'Aouzelle în schimb handicapul Zagreb a dat loc la o cursă de toată frumusețea.

Ambele alergări au căzut în lotul antrenamentului Wilson care a câștigat cu L'Aouzelle și Flor Fina.

J. WILSON
Antrenorul iepei L'Aouzelle

De altfel acest antrenor a prezentat un buchet de 3 câștigători deoarece premiul Cercetașilor și l-a adjudecat debutanta Bilitis.

Cu această ocazie vom consemna că alergătoarea Prințului Ghica a câștigat cu cea mai mare desinvoltură premiul Omnium. Acțiunea acestei iepe este formidabilă. Când i se lasă frâul liber își pironește pe loc adversarii. Suntem tentați să credem că fiica lui Tourbillon este dotată și cu prețioase calități de fondistă lucru care se invederează prin aceea că avantajul și-l mărește, pe măsură ce se lungește distanța.

Desigur că împreună cu franceza Mitsouko III, L'Aouzelle este cea mai prețioasă iapă importată în epoca postbelică.

Tot odată trebue relevat că numai importându-se material din străinătate se poate ridica standardul cailor noștri. Deaceea prima societate de curse din România trebue în mod necesar să persevereze pe acest drum al importației lor.

Flor Fina și Bilitis cari aparțin d-lui D. Mironescu.

Am dori ca plăcuta cazacă vișinie să găsească un stimulent în cele două victorii culese eri.

Domnul Mironescu este un pasionat al curselor. Își dozează, însă, pasiunea în mod prea parcimonios. Domnia Sa are posibilitățile necesare creierei unui grajd în stil mare.

Antrenorul Ujvari, care pe zi ce trece se afirmă ca un profesionist cât se poate de conștiincios și capabil, ne-a prezentat în ultima cursă a zilei, Premiul Rob pe cel mai bun Sukoro.

Intr'adevăr, fiul lui Santorb câștigând sub topweightul de 64 de kilograme și a promovat în seria bunilor cai pe parcursuri până la 1600 metri.

Ce-a făcut acest antrenor cu Sukoro și Medardus sunt mici capo d'opere.

De altfel, Sukoro a adus și cota surpriză a zilei, 187 pentru 10.

Vânzarea zilei și-a însușit-o Princier care și-a regăsit o parte din bunele mijloace dela vârsta de 3 ani.

Celelalte alergări au fost câștigate de Ștefania și Brânceni, doi cai încălecați de aprentis-ii Tănase și Oprescu, călăreți foarte talentați, adevărate speranțe pentru ziua de mâine.

Filmul alergărilor

Premiul Silistra a fost câștigat de Princier cu oarecare facilitate. Naum a condus ostilitățile până după intrarea în linie dreaptă, când a fost atacat și depășit de Princier. Din fundul plutonului a înaintat în fuleuri mari Alice, care pierduse 2-3 lungimi la plecare. Micul Durmea n'a putut susține iapa din antrenamentul lui Gill cu destulă vigoare, astfel că Princier și-a dus liniștit premiul acasă.

Event a asigurat un tempo rapid *premiului Veteranilor*, cea de a doua cursă a zilei.

Ștefania, ținută, de rândul acesta, în bună poziție de micul Tănase a demarat la 300 metri de sosire cucerind un avantaj hotărîtor.

Cin'te ține, cu care J. Gill a exagerat cursa de așteptare a pornit la atac la grilă.

Iapa lui Santrob a răspuns însă cu mult curaj solicitărilor călărețului său, astfel că până la urmă a câștigat comod.

Oricare ar fi fost tactica adoptată de Gill în nici un caz Cin'te ține n'ar fi putut bate pe Ștefania.

Orion a fost lansată în fruntea micului pluton al *premiului Letola*. In poziția doua galopa Afurisit, talonat de Farmec. La câteva lungimi se găsea Brânceni, iar în coada plutonului Marcella care ca de obicei ezitase în momentul dărei plecărei.

La 400 metri de potou, Orion suferind un acces de hemoragie este oprită din acțiune. In acest moment Oprescu demarează pe Brânceni, care trebue să suporte asalturile Marcellei.

Toate eforturile lui Jean Gill sunt infructuoase, Brânceni câștigând de justețe de 3/4 lungime asupra incomodei adversare.

In *Premiul Omnium* situația s'a limpezit dela început.

L'Auzelle a cucerit din primele sute de metri un avantaj care nu făcea dubiu asupra soartei partidei. Iapa a câștigat în galop de vânătoare având la sosire un avantaj de opt lungimi asupra lui S. O. S. care și-a menținut cu greutate locul al doilea față de Nippes.

Măcieș a condus plutonul în *handicapul Zagreb*. Poziția de leader și-a conservat-o până la 800 metri de potou, unde a fost înghițit de pluton.

In acest moment apare pe primul plan Medardus care nu și-a putut menține în frunte decât puțin timp, deoarece Vincent care aștepta prudent cu Flor Fina demarează pe fica lui Bony Boy. Aceasta câștigă confortabil fiind urmată la sosire de Spătar, Li și Hazliu cari n'au fost periculoși la nici un moment.

Li Mare a fost cel mai iute din plecare în *premiul Cercetașilor*. Fiul lui Satrap făcea figură de câștigător până la 20 metri de potou când a fost atacat și învins de un scurt cap de Bilitis.

Poate că dacă jockeul lui Li Mare ar fi fost mai vigilent, nu scăpa victoria. Ori cum, Bilitis care se găsea la cursa de debut a alergat foarte frumos fiind susceptibilă de serioase progrese.

Străjer pe coarde și Talalka prin mijlocul pistei, au condus în *premiul Rob*. Iepei Talalka desfăcându-i-se șeaua, este oprită din acțiune de jockeul ei. Străjer este depășit de Sukoro care la rândul său trebue să fie energic solicitat spre a-și conserva un scurt avantaj asupra lui Ali Baba. Al treilea Balsors.

Dintre profesioniștii de eri, în afară de Wilson și Ujvari de cari ne-am ocupat, o specială mențiune merită Vincent. Călărețul francez a susținut cu un deosebit brio pe Flor Fina și Princier.

Este un călăreț complet, una din fițnele cravașe ale turfului nostru.

INFORMAȚII

ERI LA BANEASA

● **PRINCIER**, scos în vânzare după victoria din premiul Silistra, a fost cumpărat de d-na O. Georgescu pentru 48.500 lei.

● **MARCELLA** a ezitat la ridicarea benzilor în premiul Letola.

● **TANASE** a fost amendat cu 200 lei pentru busculada provocată în premiul Veteranilor.

● **MIERCURI** se va disputa la Băneasa Trap premiul Valona, prima alergare din acest

Iată un prim aspect al listei concurenților probabili :

2100 **Cina**, X.
2120 **Elișor** X.
2140 **Elixir** X.
2140 **Tais** Krukowsky.
2140 **Cilly Hanover** Dr. Adem.
2160 **Primăvara** X.
2160 **Pan Worthy**, d-ra Vassal.
2180 **Puica** N. Ionescu.
2180 **Candriu** Grăjdănescu.
2180 **Extra.** N. M. Burillianu.
2180 **Călin** Maior Petrovici.
2200 **Ostaș**, X.

Se poate deci conta pe un lot de minimum 8 concurenți.

● **G. GHINEA** va conduce o parte din pensionarii d-lui Veluda.

● **ROTA** a trecut în antrenament la d. Șt. Ionescu Bordei.

Rezultatul technic

Premiul SILISTRA — Vânzare — 20.000 lei — 1400 m. (P.I.)

1	PRINCIER	55½	Vincent	16	16	Câștigat
2	Alice	44½	Durnea	231	99	1—2—1½
3	Melita	42	Oprescu	421	315	lungimi
4	Naum	50	Crișan	99	96	
	Goblin	55½	Thiess	302	155	Durata 1'27
	Biribi	62	G. Enescu	23	27	

Princier scos în vânzare pentru 40.000 lei s'a adjudecat asupra d-nei O Georgescu pentru 48.500 le.

PRINCIER (Prince Rose și Latifah) aparține d-lui S. Schwartz și e antrenat de E. Gabor.

Cota: Tribună: 16; 13, 25. Peluza: 16; 14, 21.

Pr. VETERANILOR — W.-H'cap — 25.000 lei — 1600 m. (P.I.)

1	ȘTEFANIA	48	Tănase	114	111	
2	Cin'te ține	55	Gill J.	29	44	Câștigat
3	Don Alberto	57½	Vincent	37	26	
4	Băbuca	46	Logofătu	41	77	1½—2½ -2
	Puișor	47½	Guardian	349	509	
	Event	47	Oprescu	289	129	lungimi
	Răzleț	46½	Tasim	283	184	Durata 1'38
	Silver Prinț	47½	Crișan	47	39	

ȘTEFANIA (Santorb și Ștefania) aparține d-nei N. Antonescu și e antrenată de B. Gabens.

Cota: Tribună: 114; 19, 14, 13. Peluză: 111; 19, 15, 14.

Pr. LETOLA — Mixtă — 30.000 lei — 1600 m. (P.N.)

1	BRANCENI	57½	Oprescu	29	52	Câștigat
2	Marcella	55½	Gill J.	37	42	¾-2½-1½
3	Farmec	56½	Rosso	44	37	lungimi
4	Afurisit	51½	Tănase	121	81	
	Orion	51	Cucu	30	23	Durata 1'43

In plus 3000 lei hergh. Brânceni, cresc. arm. Brânceni.

BRANCENI (Blue Boy și Bizadea) aparține hergh. Brânceni și e antrenat de I. Gheorghe.

Cota: Tribună: 29; 15, 15. Peluză: 52; 19, 19.

Pr. OMNIUM 2-ANILOR — 100.000 lei — 1000 m. (L.D.)

1	L'AOUZELLE	52½	Mullot	10	10	Câștigat
2	S. O. S.	53½	Cucu	76	64	8—1—3
3	Nippes	52½	Huțuleag	67	89	lungimi
4	Crainic	53½	Ilinca	153	145	Durata 1'01

In plus lei 10.000 hergh. Balc cresc. arm. S. O. S.

L'AOUZELLE (Tourbillon și L'Adalie) aparține d-lui Al. Ghica și e antrenată de J. Wilson.

Cota: Tribună: 11; 10, 10. Peluză: 10,50; 10, 10.

Premiul ZAGREB — Handicap — 50.000 lei — 1800 m. (P.D.)

1	FLOR FINA	53	Vincent	63	52	
2	Spătar	50½	Tasim	285	145	Câștigat
3	Li	53	Huțuleag	76	96	
4	Medardus	60	Gill J.	39	31	1—1½—2
	Măcieș	51	Rosso	37	36	
	Șoim	49	Cucu	81	96	lungimi
	Codru	61½	Ilinca	37	36	
	Hazliu	53½	Mullot	48	68	Durata 1'58
	M. Manole	50½	Iozsa	208	222	

In plus lei 5000 hergh. Balc cresc. arm. Spătar.

FLOR FINA (Bonny Boy și Florannye) aparține d-lui D. Mironescu și e antrenată de J. Wilson.

Cota: Tribună: 63; 26, 45, 28. Peluză: 52; 20, 29, 30.

Premiul CERCEȚAȘILOR — mixtă — 35.000 lei — 1000 m. (L.D.)

1	BILITIS	57½	Gill J.	39	63	Câștigat
2	Li mare	56	Cucu	22	25	gât—3—2
3	Găman	59	Ilinca	46	47	lungimi
4	Bucuria mea	50½	Iozsa	75	43	
	Barcău	54½	Vincent	60	60	Durata 1'01
	Țuguilă	56	Tănase	238	100	

In plus lei 3.500 d-lui D. Mironescu cresc. epei Bilitis.

BILITIS (Grand Duc și Brândușa) aparține d-lui D. Mironescu și e antrenat de J. Wilson.

Cota: Tribună: 39; 17, 14. Peluză: 63; 27, 15.

Premiul ROB — 30.000 lei — Handicap — 1300 m. (L.D.)

1	SUKORO	64	Enescu G.	187	85	
2	Ali Baba	47	Iozsa	121	123	Câștigat
3	Balsors	53½	Ilinca	42	43	
4	Monette III	54	Gill J.	48	70	
	Tricolor	56	Cucu	91	88	gât -2—½
	Mont Blanc	52½	Huțuleag	498	180	
	Gèza	51	Mullot	382	140	
	Traviata	52	Urdăreanu	83	85	lungimi
	Talalka	49	Tănase	32	53	
	Tuluța	57½	Vincent	83	85	Durata 1'21
	Străjer	53	Crișan	87	68	

SUKORO (Santorb și Surya Kumari) aparține d-lui M. Mihăescu și e antrenat de St. Ujvary.

Cota: Tribună: 187; 89, 29, 18. Peluză: 85; 38, 34, 16.

Dela plecare la sosire

In formă: Natașa, Centaur, Santuța, Havana, Diada Lul și Pleava

De urmărit: Speranța, Kundry, Taina, Primăvara, Ducesa și Ninon

● *NATAȘA deține actualmente o formă bună. Sâmbătă nu a avut nevoie de cea mai bună valoare ca să câștige.*

● *ZENIT victima unei valori excepționale marcate acum o lună. De atunci nu mai poate câștiga.*

● *CLIFORD HANOVER a debutat foarte promițător. Este la punct cu antrenamentul și Sâmbătă a câștigat oprit.*

Este capabil de un record sub 1,28.

● *LILIA a arătat valoarea ei obișnuită.*

● *SPERANȚA ar fi o iapă utilă, dacă nu ar fi așa de susceptibilă la galop. Greșește totdeauna atunci când este în acțiune. Totuși merită urmărită. Va câștiga în curând.*

● *CENTAUR a câștigat pentru că se află în formă. Va mai termina victorios.*

● *ADDA WORTY s'a comportat frumos. Nu trebue condamnată pentru că a pierdut. Distanța a fost prea scurtă pentru ea.*

In plus a dat și peste un adversar în formă.

● *GABY M. este incontestabil cea mai bună iapă română de trei ani. Nu a avut nevoie de cea mai bună valoare ca să biruie.*

● *DRAGA MEA va fi o iapă utilă. Sâmbătă s'a comportat foarte bine.*

● *SANTUȚA este în mare progres. Va fi mult mai redutabilă pe distanțe lungi.*

● *HAVANA poate fi cotată printre cei mai buni trăpași de distanță. Afară de asta beneficiază și de un finish remarcabil.*

● *KUNDRY este nenorocoasă. Din nou a întâlnit o adversară în mare formă.*

Totuș a concurat excelent.

● *SZEGHED nu a fost forțat. Este foarte bine că acest valoros trăpaș nu este încă întins pe parcursuri lungi.*

● *ARVUNA era cea mai indicată să câștige, în baza recordului carierii. In plus, pleca din fruntea plutonului, poziție care-i convine de minune.*

● *PRIMAVARA a mers excelent. A dat însă peste o adversară în formă. Concludent pentru forma ei este faptul că și-a corectat recordul cu două secunde.*

● *CAVALER pentru reintrare a concurat bine. Mai are nevoie de încă câteva alergări severe, ca să-și găsească o cursă.*

● *DIADIA LUL câștigă rar, dar când câștigă marchează valori bune.*

● *TANIA progresează de la cursă la cursă. Va ajunge o bună alergătoare.*

● *PETER GORDON face și el parte din categoria cailor în progres.*

● *VOINȚA a câștigat mai ușor decât a părut. A dispus în ultimele fuleuri de Crai.*

● *CRAI deține o formă excelentă. Este în preajma victoriei.*

● *PLEAVA a mers în progres față de ultimele ei curse.*

● *DUCESA din nou a fost la sosire. Ca de obicei, vara arată cele mai bune valori.*

● *NINON s'a comportat cum nu se poate mai bine. Deși dădea avantagii serioase și a ocolit, s'a plasat a treia.*

Alergările de galop

BANEASA; ZIUA 25-a Joi 6 Iulie

— I N S C R I E R I —

Premiul PARANGU
1700 metri — 20.000 lei

Mița 46
Tatja 45
Jaf 42½
Cocotte 49
Belea II 52½
Micșunea 51

Premiul OMUL — W.-h'cap
1500 metri — 25.000 lei

Ștefania, Ticu, Melitta, Vigo, Marmara, Molda, Onuța, Alice, Puișor, Cin'te ține, Aida, Marcella, Răzleț, Caiafa, Baby II, Golanca, Smaranda, Carmen, Cocotte, Conița II, Lăncier, M. en avant, Tuluța, Traviata, Cremene, Geana, Getta, Balsors, Naum, Silver Prinț, Monette III, Lunca, Talalka, Goblin, Ciocârlan, Băbuca, Mazeppa, Princier, Céline II, Cornița, Necaz, Balyhoo, Event, Fioretta, Bravo mă

Premiul WHISKY
1000 metri — 20.000 lei

Zefir 56
Estrella 47
Băețel 46½
Dux 48½
Arosa 54½
Jagodka 49½
Rosalie 40
May Day 52½
Bucuria mea 47½

Premiul VATRA DORNEI

Afurisit 55½
Rubin 54
Aida 46
Codru 58
Dornic 56
Răsfățat 56
Măcieș 47
Flor fina 57½
Credo 62
Hazliu 57
Luțica 44
Etelkas 48
Orion 48
Necaz 55
Șerban 54
Frunză 57½

Premiul WHIG
1000 metri — 25.000 lei

Paiața 57½
Maffia 57½
Li mare 59
Burgos 59
Odihna 57½
Găman 59
Bilitis 57½
Bold Topsy 57½
Crainic 59
Țuguila 59
Mircioaia 57½
Persane 57½
Tour de Vis 59

Premiul PIATRA CRAIULUI

Să-l Vedem 50
Melitta 46
Furtuna 50½
Cremene 44½
Smaranda 50½
Cocotte 44½
Străjer 0
Monette III 5
Cornița 2½
Orion 5½
Geana 3½
Lira 3½
Ali Baba 8
Balyhoo 46
Bravo mă 52½

Situația antrenorilor

după reuniunea de ieri

A. Romanes	27	I. Niculescu	7
B. Gabens	19	Cap. A. Guliano	6
E. Gabor	18	J. Beeson	5
J. Wilson	16	G Garner	4
I. Pinka	12	B. Toth	3
I. Gheorghe	12	Gener. Filip Iacob	1
St. Ujvary	12	M. Deinbeck	1
Vl. Kristoff	10	Lt.-Col. Tr. Romano	1
E. Gill	8	Chr. Setescu	1
A. Mc. Intyre	7		

Situația jockeilor

N. Ilinca	27	A. Enescu	2
A. Cucu	17	St. Iosza	2
R. Vincent	16	Durnea	2
R. Cristea	13	Gh. Horwath	1
M. Mullot	13	Krimmer	—
J. Gill	12	Pop	—
V. Crișan	11	Petruc	—
Tănase	10	Ionescu	—
V. Huțuleag	8	Frandes	—
Rosso	6	Csecs	—
Oprescu	6	St. Simon	—
Florescu	5	Grecu	—
Tasim	4	Gostony	—
G. Enescu	4	Satmary	—
O. Thies	3	I. Huțuleag	—
Urdăreanu	3	B. Toth	—
Nicodim	3	G. Guardian	—
Logofătu	3		

DIVERSE

● **IATA** cotele plătite la event :

Ștefania — Brânceni 553.
Flor Fina — Sukoro 1600.

an rezervată conducătorilor amatori.

● **JOCUL** austriac a continuat eri la Băneasa.

Premiul final a ajuns la 167.424 lei. Surprizele înregistrate au închis însă jocul care va continua Joi.

● **AZI** se publică la secretariatul Jockey clubului greutățile în handicapul Omul.

● **Belgrad, 2 (prin telefon). — Derbyul iugoslav disputat azi, a revenit lui Mon Tresor. Proba a fost dotată cu 150.000 de dinari. Au asistat 12.000 de persoane.**

ATLETISM

La Cluj au fost doborîte două recorduri naţionale

Kiss in mare formă a alergat 800 m. în 1 m. 56 s. 4
Gh. Biro a aruncat ciocanul 47 m. 53

Cluj, 2 Iulie (dela corespondentul nostru).—Pe stadionul Regele Carol s'au desfăşurat în regia Ligii Someş campionatele regionale de atletism. Un public numeros, o organizare excelentă şi rezultate natele regionale de atletism. tări au caracterizat reuniunea de astăzi.

KISS, EROUL CONCURSULUI

Eroul concursului a fost tânărul Kiss, care în formă excepţională a alergat 800 m. în 1 m. 56 s. 4, ameliorând cu aproape două secunde vechiul record naţional. Dar noua achiziţie nu s'a oprit aci, el a triumfat pe 400 m. în 52 s. şi pe 1.500 m. în 4 m. 16 s., performanţe care dovedesc că Kiss se găseşte în acest moment în condiţiuni excepţionale.

GH. BIRO SE APROPIE DE 50 METRI!

Al doilea record a fost stabilit de Gh. Biro, care a reuşit la aruncarea ciocanului să atingă 47 m. 53 (vechiul record 46 m. 17).

TANARUL MOINEA SE IMPUNE

Cursele de sprint au consacrat pe tânărul Moinea, care a cucerit campionatul pe 100 m. şi 200 m.

REZULTATELE TECHNICE

Aruncarea discului: Borcoman, 38 m. 40.
200 m.: Moinea, 23 s. 6.
Lungime: Alexandrescu, 6 m. 51.
110 m. garduri: Drimus, 17 s. 3.
3.000 m.: Schulley, 10 m. 27 s.
Greutate: Rădăşan, 12 m. 52.
10 0m.: Moinea, 11 s. 5.
Înălţime: Alexandrescu, 1 m. 73.
Prăjină: Banffy, 3 m. 40.
Triplu salt: Alexandrescu, 12 m. 83.
400 m.: Kiss, 52 s.
400 m. gardur: Spaniol 64 s.
1.500 m.: Kiss, 4 m. 16.
Suliţă: Biro Gh., 45 m. 14.

Din cauza lipsei de viză a paşapoartelor, atleţii viorişti şi-au amânat plecarea pentru astăzi

Eri urma să plece prin Gara de Nord spre Anglia atleţii Calistrat şi Gurău, însoţiţi de d. Velcovici.

Din cauza unor piedici neprevăzute la viza paşapoartelor, atleţii şi-au amânat plecarea pentru astăzi, la aceiaşi oră, adică la 13.30.

O echipă de atleţi germani va lua parte la un mare meeting la Sibiu

Sibiu, 2. — *Conducerea clubului Armin a intrat în tratative cu federaţia germană pentru organizarea unui turneu al celor mai buni alteţi germani la un concurs ce urmează să se desfăşoare la Sibiu în cursul lunei Septembrie.*

Cine va reprezenta România la concursul internaţional dela Istanbul

Federaţia Română de atletism a primit invitaţia să participe la marele concurs internaţional dela Istanbul.

Federaţia turcă a invitat la acest concurs pe alteţii:
Gurău Havalet, Dinu Cristea şi un săritor.

Plecarea atleţilor ar urma să se facă pe data de 13 Iulie iar întoarcerea pe 20.

In locul lui Gurău care nu va putea face deplasarea fiind plecat la Londra, F. R. A. a selecţionat pe studentul Schullerz, a cărui deplasare este problematică fiind în plin curs la Eforie.

Germania a învins Franţa

iar Italia a fost superioară Ungariei

Cele două matchuri internaţionale de atletism desfăşurate eri s'au terminat conform aşteptărilor.

Germania a dispus mai net decât ne aşteptam de echipa Franţei, din care au lipsit este drept numai puţin de zece titluri.

Germanii au câştigat toate drept nu mai puţin de zece tim. garduri.

Rezultatele mai însemnate:
100 m. plat: 1) Neckermann (G.) 10, 6 s.
200 m. plat: 1) Scheuring (G.) 21, 1 s.
400 m. plat: 1) Heim (G.) 49 s.
800 m. 1) Harbig (G.) 1 min. 50, 5 s.
1500 m. 1) Kaindl (G.) 3:57, 8 secunde.
5000 m. 1) Eberlein 14:49.
110 m. garduri: 1) Brisson (F.) 14, 9 s.
4x100 m. stafetă: 1) Germania 41, 5 sec.; 2) Franţa 42.5 s.
4x400 m. stafetă: 1) Germania 3 min. 15 s.; 2) Franţa 3:19. 8 secunde.
Aruncarea greutăţii: 1) Stoeck (G.) 16, 14 m
Aruncarea discului: 1) Trippe (G.) 47.12 m.
Aruncarea suliţei: 1) Busse (G.) 68.64 m.
Săritura în înălţime: 1) Weinkotz (G.) 193 cm.
Săritura în lungime: 1) Long (G.) 728 cm.
Săritură cu prăjina: 1) Sutter (G.) 3.90 m

*

La Torino, atleţii italieni în plin progres au triumfat asupra echipei Ungariei a cărui atletism trece în momentul de faţă printr'o criză de elemente de valoare.

Iată rezultatele technice:
Înălţime: Cserna (U.) 1 m. 85; Campakner (It.) 1 m. 85; Rossi (It.) 1 m. 85; Gyaricza (U.) 1 m. 80.
110 m. garduri: Aberweger (It.) 1 5s. 7; Szabo (U. 15 s. 4; Csany (U.) 16 s. 1; Caldana (It.) descalificat.
100 m.: Mariani (It.) 10 s 6; Danelli (It.) 10 s. 8; Sir (U.) 10 s. 8; Nagy (U.) 10 s. 9.
Greutate: Profetti (It.) 15 m. 35; Nemeth (U.) 15 m. 05; Darànyi (U.) 14 m. 95; Biancani (It.) 14 m. 70.
Triplu salt: Bini (It.) 14 m. 49; Turco (It.) 14 m. 30; Somlo (U.) 14 m. 29; Dusnoki (U.) 14 m. 28.
400 m garduri: Polgàr (U.) 5 5s. 4; Russo (It.) 55 s. 4; Görkoi (U.) 55 s. 7; Genaro (It.) 56 s.
800 m.: Lanzi (It.) 1 m. 49 s. 9; Aradi (U.) 1 m. 53 s.; Harsànyi (U.) 1 m. 54 s; Donnini (It.) 1 m. 55 s.
1500 m: Szabo (U.) 3 m. 53 s. 6; Igloi (U.) 3 m. 54 s. 4; Mastroeni (It.) 4 m. 01 s.; Vitale (It.).
11500 m.: Csaplar (U.) 31 m. 13 s. 6; Beviagna (It.) 31 m. 18 s. 2; Szillagy (U.) 31 m. 57 s. 2; Lippi (It.) descalificat.
4x100 m.: Italia 41 s. 6; Ungaria 41 s. 7.

18 naţiuni s'au înscris până acum la concursurile mondiale dela Viena

Comitetul organizator al marilor concursuri mondiale universitare dela Viena a primit pe ziua de astăzi înscrierea Danemarcei. In momentul de faţă s'au înscris la aceste concursuri 18 naţiuni.

Campionatele universitare ale Americii

NEW-YORK. — Campionatele universitare ale Americei au dat următoarele rezultate:
100 yardzi: Jeffrey 9 s 6.
440 yardzi: Miller 47 s. 5.
Greutate: Hackney 16 m. 92.
Suliţă: Peoples 67 m. 20.
120 yardzi garduri: Wolcott 14 s. 2.
880 yardzi: Woodruff 1 m. 51 s. 3.
Două milie Rica 9 m. 2 s.
220 yardzi garduri: Wolcott 23 s.
Disc: Zogar 49 m. 26
Lungime: Atchison 7 m. 54.
Înălţime: Wilson 1 m. 97.
Prăjină: Gaenslen 4 m. 39.

Rezultatele campionatelor regionale ale ţinutului Banat

Timişoara, 2 (Prin telefon). Azi s'au desfăşurat aci pe pista terenului Electrica campionatele regionale de atletism ale ţinutului Banat, cari au cunoscut un succes desăvârşit.

Rezultatele obţinute sunt dintre cele mai bune, impunându-se în deosebi atletul Neuman care ca şi la campionatele naţionale de juniori de anul trecut, a difuzat aceleaşi calităţi la săritura cu prăjina, astăzi reuşind să sară 3,20 m. La aceiaşi înălţime a fost şi recăşanul Dragomir.

Din restul rezultatelor, trebuie menţionată performanţa lui Roşu pe 100 m. plat la 11 s. 2.

REZULTATELE TECHNICE

1.500 m. plat

1. Pascu (C. F. R.). 4 m. 28 s. 2.
2. Scovaru (U. D. R.). 4 m. 28 s. 7.
3. Raţiu (Electrica) 4 m. 43 s. 0.

10.000 m. plat

1. Erdö (Recaş) 41 m. 56 s. 0.
2. Stockl (Electrica) 41 m. 58 s.

100 m. doamne

1. Eichidler (Rapid) 14 s. 4/10
2. Steiner (Rapid) 14 s. 8/10.

100 m. plat

1. Roşu (U. D. R.) 11 s. 2/10.
2. Toya (Recaş) 11 s. 8/10.
3. Nacşa (Rapid) 12 s. 0.

110 m. garduri

1. Sever (Recaş) 18 s. 0.
2. Gury (C. A. A.) 18 s. 3.
3. Lenardt (Electrica) 18 s. 8.

Săritura în lungime

1. Ivanov (Electrica) 6 m. 10.
2. Sacoi (Rapid) 6 m. 03.
3. Lidol (Electrica) 5 m. 99.

200 m. plat

1. Roşu (U. D. R.) 25 s. 6/10.
2. Nacşa (Rapid) 24 s. 0.
3. Berger (Rapid) 24 s. 3/10.

Aruncarea discului

1. Hegeduş (U. D. R.) 39 m. 50.
2. Forgacs (Recaş) 37 m. 0.
3. Szabo (C. A. M.) 29 m. 33.

5.000 m. plat

1. Ghera (U. D. R.) 17 m. 53 s. 4.
2. Măguran (U. D. R.) 18 m. 4 s.
3. Kura (Electrica) 18 m. 22 s.

Triplu salt

1. Dan (Recaş) 11 m. 87.
2. Lidoldt (Recaş) 11 m. 70.
3. Neuman (Rapid) 11 m. 20.

Aruncarea ciocanului

1. Catona (Recaş) 38 m. 93.
2. Forgan (Recaş) 31 m. 75.
3. Hegheduş (U. D. R.) 25 m. 25.

800 m. plat

1. Acsay (U. D. R.) 2 m. 10 s.
2. Rath (Electrica) 2 m. 16 s.
3. Schmidt 2 m. 16 s. 1.

Aruncarea greutăţii

1. Forgacs (Recaş) 12 m. 36.
2. Hegheduş (U. D. R.) 11 m. 82.
3. Lenardt (Electrica) 10 m. 73.

400 m. garduri

1. Sever (Recaş) 64 s. 6/10.
2. Bergher (Rapid) 64 s. 8.
3. Lenardt (Electrica) 65 s.

400 m. plat

1. Acsay (U. D. R.) 54 s. 2/10.
2. Butcu (C. F. R.) 54 s. 8/10.
3. Romeck (Electrica) 55 s.

Aruncarea suliţei

1. Auslander (Rapid) 46 m. 75.
2. Neumann (Rapid) 44 m. 60.
3. Berger (Rapid) 37 m. 20.

Săritura cu prăjina

1. Neumann (Rapid) 3 m. 20.
2. Dragomir (Rrecaş) 3 m. 20.
3. Söllössy (Rapid) 3 m. 10.

4x100 m.

1. C. A. Recaş 48 s. 2.
2. Rapid 48 s. 4/10.
3. Electrica 48 s. 6/10.

4x400 m.

1. Electrica 3 m. 54 s. 0.
2. C. A. Recaş 3 m. 58 s. 0.
3. Rapid.

Săritura în înălţime

1. David 1.65 m.
2. Ghyury 1.60 m.
3. Szilay 1.60 m.

Duminică, la Cluj, matchul internaţional Debreţin - Cluj

Cluj, 2. — *Duminică, 8 Iulie, urmează să se desfăşoare în localitate matchul internaţional de atletism între selecţionata Ungariei de Vest şi Liga Someş.*

Dela Viforul Dacia

Asociaţia polisportivă Viforul Dacia, în dorinţa de a desvolta sportul atletic, primeşte înscrieri noi de membri în fiecare Marţi şi Joi pe terenul său sportiv din şoseaua Ştefan cel Mare 43 între orele 17, 30—20.

Antrenamentele se vor face sub conducerea specialiştilor.

NATAŢIE

Cursurile gratuite pentru străjeri încep Vineri 7 Iulie

Iniţiativa Străjii Ţării de a organiza cursuri gratuite de înnot pentru străjeri a fost primită cu bucurie de tineretul din Capitală.

Cursurile vor începe Vineri 7 Iulie şi, după toate probabilităţile, răspunzând apelului făcut de Straja Ţării aceste şcoli vor putea funcţiona la toate strandurile din Capitală.

Tariful de publicitate al ziarului UNIVERSUL

(CATEGORIA IV)
LINIA CORP

Dela 10-1000 linii	Lei	1
Dela 1000 linii în sus	„	7,50
Anunţurile colectorilor de loterii	„	10
Bilanţuri, convocări, notificări etc.	„	30
Ştiri artistice, judiciare, şcolare	„	15
Informaţiuni comerciale minimum 5 linii	„	17,50
Informaţiuni financiare minimum 5 linii	„	17,50
Informaţiuni colectori de loterii	„	20

BOX

O nouă manifestațiune pugilistică la 15 Iulie

Un program excepțional: Două campionate naționale, un match internațional și Gheorghe Popescu - Sandu Ion

O nouă reuniune internațională se va desfășura la 15 Iulie. De data aceasta organizatorii au dersson. Suedezul va întâlni pe derson Suedezul va întâlni pe Moți Spakow.

Disputa este menită să producă mare senzație, mai ales că suedezul este un boxeur extrem de redutabil și pe de altă parte boxează pentru a treia oară la noi.

SPAKOW-ANDERSSON, O RIVALITATE VECHE

Și mai mult, el a boxat în afară de Spakow cu încă doi boxeuri români și anume: Gh. Axioti și Vasile Șerbănescu.

Iar cu Spakow, Andersson va susține în seara zilei de 15 Iulie al patrulea match.

Andersson este unul dintre puținii boxeuri străini care au reușit să învingă prin k. o. în trei reprize pe Moți Spakow.

De aci, se înțelege interesul acestei întâlniri.

DOUA CAMPIONATE NAȚIONALE

Apoi în afară de acest match, organizatorii au reușit să perfecteze două campionate naționale. Este de prisos să mai insistăm asupra importanței acestei dispute.

Vasile Șerbănescu, campionul României la toate categoriile își va pune titlul în joc în fața lui Ilie Petrescu, fostul deținător.

Adversarii au tranșat supremația, mai ales că fiecare dintre ei au obținut câte o victorie. Ilie Petrescu are prilejul să dovedească că abandonul din ultima întâlnire cu Șerbănescu nu a fost decât un simplu accident, pe care nici pugiliști mai renumiți nu au putut să-l evite.

De altfel, Ilie Petrescu din cauza acelui eșec nenorocit a pierdut o seamă de angajamente. Inversunarea cu care va lupta nu trebue să surprindă pe nimeni.

Adversarii în vederea acestei dispute se pregătesc cu multă grijă, deși fiecare dintre ei are de pe acum dificultăți cu privire la sparring-partenerii, cu ajutorul cărora își va desăvârși forma.

DUMITRU PANAITESCU-ANTON OȘCA

Fostul campion amator de categoria „cocoș", Anton Oșca atacă titlul național de categoria muscă, deținut actualmente de Dumitru Panaitescu, învingătorul lui Valentin Angelmann.

După lupta contra lui Alexandru Marinescu, Panaitescu nu se va mai lăsa surprins de nici un adversar și mai puțin de Anton Oșca.

Campionul continuă să se pregătească cu îngrijire în mijlocul elevilor săi, în Galați. In timp ce Oșca își continuă antrenamentul în sălile bucureștene și în special în sala „A. C. T.

Al patrulea match profesionist va opune pe Gheorghe Popescu lui Sandu Ion. Campionul național de categoria până va întâlni un adversar periculos, care va încerca să reușească mai mult decât Iordănescu, ultimul adversar al ploeșteanului, — cu care acesta a terminat la egalitate.

Deși Gh. Popescu nu își pune titlul în joc, totuș lupta nu va fi ușoară pentru republican.

Reuniunea va fi complectată și cu câteva matchuri de amatori.

In concluzie, gala ce se dispută la 15 Iulie are un program excepțional de bun. Un match internațional, două campionate naționale și o întâlnire Gh. Popescu-Sandu Ion poate satisface pe orice pretenții.

Ken Overlin continuă

La Pittsburg, Ken Overlin, învinsul lui Tenet, a obținut victoria la puncte asupra lui Boy Johnes. Matchul a comportat 10 reprize.

O nouă grupare pugilistică la Târgu-Mureș

La Târgul-Mureș, a luat ființă o nouă grupare pugilistică pe lângă clubul de football „Mureșul". Ca maestru de box a noii secțiuni va funcționa d. profesor Gheorghe Valentin Prunescu. D-sa este singurul profesor de educație fizică din țară, care s'a interesat de sportul cu mănuși și care și-a luat teza de licență cu un subiect privitor la acest sport. Prima manifestare publică a nouei grupări se va produce cu prilejul concursurilor organizate de către „Muncă și voe bună", care vor avea loc la București, când noul club pugilist va participa cu cinci boxeuri.

Până atunci, afilierea la „F. R. Box" va fi un fapt împlinit.

Maladiile se tratează foarte bine

Numeroase sunt persoanele cari sufer în tăcere fără să se destăinuiască la cei din jurul lor. Când este vorba de un tânăr, faptul se complică: el nu îndrăznește, uneori chiar, să consulte un doctor, și iată un început de existență periclitată... Remediul suveran există totuși, dând rezultate rapide și concludente: este Pagéol, prescris de specialiștii cari au consemnat în remarcabile memorii efectele excelente, și câte odată surprinzătoare, ce au obținut întotdeauna prin curele de Pagéol. Iată printre atâtea altele un caz:

„Contractând o blenoragie, mi s'a ordonat injecții și un regim în urma cărora am simțit dureri mari în canal și care m'a făcut să mă gândesc în ce tristă stare am ajuns. Mi-a venit ideia de a înceta cu injecțiile și de a lua Pagéol în doză de 12 capsule pe zi. Urmez tratamentul și țin să vă exprim satisfacția mea asigurându-vă că dacă un prieten se va destăinui mie într'un caz analog, eu îi voi recomanda Pagéol.

„E. G."

Pagéol regenerează mucoasa căilor urinare.

La farmacii și droguerii.

Kilrain, Boon și Cusick învingători

In Anglia s'au desfășurat în ultimul timp trei reuniuni importante.

La Petersbourg, Eric Boon, campionul Angliei la categoria ușoară, a învins la puncte pe Yohny Mac Grory, fost campion la categoria pană.

La Glasgow, Jack Kilrain a bătut la puncte pe Felix Wouters fostul campion european.

Spider Kellly, campionul Angliei de categoria „pană" opus Johnny Cusik, a pierdut la puncte, pierzându-și cu această ocazie și titlul.

Cea mai puternică formație din țară

Gloria C.F.R.-Galați evoluează pe ringul din Dudești, în organizația grupării „MIELU DOCULESCU"

In program: Gh. Covaci-Panaitescu Zigotto

In după amiaza zilei de 9 Iulie, gruparea „Mielu Doculescu" va regiza a 5-a reuniune amatoare de box din actualul sezon care se va desfășura tot în grădina „Martac" din Calea Dudești 252, la ora 4.

De data aceasta, cei mai buni elevi ai sălilor „Turda", „Tirul", „Jean Constantinescu" și „Mielu Doculescu" vor da replica celei mai puternice formații din țară „Gloria C. F. R." din Galați care deplasează în acest scop toți „așii" categoriilor respective, printre cari figurează doi campioni naționali iar ceilalți, finaliști ai recentelor probe naționale cari s'au desfășurat în acest an.

Despre valoarea lui David. Meschi, Boanță, Jelesneac, Boncilă, Jercan, Panaitescu dela Galați sau Constantinescu-Martac, Petre Ionescu, Marin Jujatu, Gheorghe Georgescu, Dobrescu, Cojocaru și ceilalți pensionari ai cluburilor bucureștene, este inutil să mai scrim, întrucât palmaresurile lor sunt notorii și demne de invidiat. Cert este că reuniunea dela 9 Iulie, va satisface până și pe cei mai exigenți spectatori ai acestui sport, iar ringul grădinei din Dudești va prilejui luptele cele mai dramatice, dată fiind ardoarea cu cari combatanții își vor apăra șansele— și implicit — culorile clubului său. Putem afirma că locul va fi neîncăpător față de interesul ce-l stârnește în public această gală cu program excepțional dar și mai ales pentru încrederea ce-o au oridecâte ori aceste grupe au organizat reuniuni al căror program anunțat a fost respectat cu rigurozitate.

Tot în cadrul acestei manifestații excelentul profesionist Gheorghe Covaci, care se găsește de câtva timp în București, va face un match de exhibiție, în compania Panaitescu Zigotto, maestrul sălii Gloria C. F. R.-Galați

PROGRAMUL IN FORMA DEFINITIVA SE PREZINTA ASTFEL

G. Constantinescu - Martac (M. D.)—Gh. Mayer (Galați); Gh. Georgescu (J. C.) — Alfons Meschi (Galați); Petre Ionescu (Turda)—Vasile Boanță (Galați); Gh. Enciu (M. D.) — Grig. Jelesneac (Galați); Marin Jujatu (Turda)—Const. David (Galați); Anton Stein (M. D.)—Nicolae Boncilă (Galați); Gheorghe Cojocaru (J. C.) — Nic. Panaitescu (Galați); Titi Stoenescu (M. D.) — Marin Moscu (Galați); Temistoele Ilieșcu (M. D.) — Aurel Jercau (Galați); Marin Dobrescu (J. C.)—Vasile Cojocaru (Galați).

MATCH DE ANTRENAMENT

Gheorghe Covaci — D-tru Panaitescu.

Mâine seară, la Roma,

Urbinatti boxează cu Tiny Bostock

La Roma, se va desfășura mâine seară o mare reuniune internațională. Enrico Urbinatti, acmpionul Italiei și al Europei la categoria muscă, înfruntă pe englezul Tiny Bostock, care are la activul său victorii strălucite asupra lui Angelman, Petit Biquet, etc.

In aceeași seară, Dejana întâlnește pe Kid Frattini. Speranta Fabriani boxează cu Bandavalli, un pugilist bine cotat.

Ultimul clasament oficial al boxeurilor europeni

Paris, — Președintele I. B. U., contele Campello, a stabilit oficial clasamentul boxeurilor europeni.

El este următorul:

CATEGORIA MUSCA

Campion Enrico Urbinatti (Italia).
1. Paul Degryse (Belgia).
2. Ortego (Spania)
3. Matta (Italia).
4. Ferraro (Franța).
5. Offermann (Germania).

COCOȘ

Titlu vacant.
1. TOMA AUREL (România).
2. Valentin Angelmann (Franța)
3. Weiss (Germania).
4. Cattaneo (Italia).
5. Louis (Franța).
6. Bourdet (Franța).

PANA

Campion: LUCIAN POPESCU (România).
1. Phil Dolhem (Belgia).
2. Abruciatti (Italia).
3. Dubois (Elveția)
4. Preys (Belgia).
5. Legrand (Olanda).

UȘOARA

Titlu vacant.
1. Spoldi (Italia).
2. Anderson (Danemarca).
3. Dewinter (Belgia).
4. Omar le Noir (Franța).
5. Blaho (Germania)
6. Harsène (Franța).

SEMI-MIJLOCIE

Campion Marcel Cerdan (Franța).
1. Turiello (Italia).
2. Frattini (Italia).
3. Wouters (Belgia).
4. Eder (Germania).
5. Kouidri (Franța).

MIJLOCIE

Campion Tenet (Franța).
1. Cristoforidis (Grecia)
2. Klaveren (Olanda).
3. Besselmann (Germania).
4. Cassadei (Italia).
5. Oldoini (Italia).

SEMIGREA

Campion Heuser (Germania).
1. Preciso (Italia).
2. Roth (Belgia).
3. Kreitz (Germania).
4. Alfara (Spania).
5. Rodriguez (Spania).

GREA

Campion Heuser (Germania).
1. Schmelling (Germania).
2. Neusel (Germania).
3. Lazek (Germania).
4. Di Leo (Italia).
5. Baerlund (Finlanda)

*

O primă remarcă, în tot clasamentul nu găsim nici un pugilist englez, ca și când Anglia nu ar face parte din Europa, deși ca să fim drepți boxeurii de peste canalul Mânecii sunt superiori celor clasați de contele Campello. Este drept însă că în ultima vreme, pugiliștiii britanici nu s'au prea interesat de titlurile europene, dar acest lucru nu ne împiedică să îi clasăm. Adevărata explicație este însă că forurile britanice nu au aderat la I. B. U. și continuă să se socotească un for deosebit.

Altfel, clasamentul este foarte just. Remarcăm că Abruciatti, challengerul lui Lucian Popescu, este situat în locul trei, după campionul nostru și Dolhem. Intre Baerlund și Di Leo, noi preferăm pe primul.

Miercuri 19 Iulie la „Romeo"

NELU OPRESCU se întâlnește cu ANDREI COSTESCU

Reuniunea fixată pentru 5 Iulie, având cap de afiș matchul Nelu Oprescu-Andrei Costescu, a fost amânată pentru 19 Iulie.

Programul n'a fost încă alcătuit. In afară de disputa profesionistă dintre Nelu Oprescu și Costescu, se vor disputa câteva partide între cei mai buni boxeuri amatori.

Casadei și Alessandrini dispută titlul mijlociu al Italiei

Federația italiană de box comunică că matchul Mario Casadei-Armando Alessandrini, care contează pentru campionatul Italiei la categoria mijlocie, trebue să se dispute până la 31 Iulie. In caz contrar Casadei își va pierde titlul.

De remarcat că ambii combatanți s'au întâlnit în cariera lor cu pugiliștii noștri.

Astfel Mario Casadei a pierdut de justețe la puncte în fața lui Mielu Doculescu, la București, iar Alessandrini a învins la puncte, la Roma, pe Mihai Teodorescu.

SPORTURI MECANICE

Competiția de rezistență pentru „Cupa Carpaților" s'a disputat

Vintilă Frumușanu pare a avea cei mai mulți sorți de victorie

Sinaia, 2 (prin telefon).— Alergarea automobilistă de rezistență pentru „Cupa Carpaților" s'a desfășurat astăzi pe parcursul: Sinaia-Târgoviște — Câmpulung— Bran — Brașov — Sinaia, parcurs acoperit de două ori și totalizând 517 km.

La startul competiției s'au prezentat 9 din cei 14 înscriși. Absențele au făcut ca alergarea să nu suscite un prea mare interes, mai ales că din rândul celor cari declinaseră angajamentul făcea parte și Petre Cristea, unul dintre fruntașii automobilismului românesc, câștigător al ultimelor două ediții ale competiției.

O PRIMA ABANDONARE

Incă dela plecare s'a produs prima abandonare. A. G. G. de Chastelain, unul dintre cei mai proeminenți sportivi ai lotului, rămâne pe loc. Sistemul de cuplaj al motorului său îl pune în dificultate și spre a nu se expune unei slabe comportări, abandonează lupta înainte de începerea ei.

ALȚI TREI OAMENI SCOȘI DIN CURSA

Pe istovitorul parcurs al competiției au mai abandonat alți trei alergători. Leopold Conovici, Dan Simionescu - Râmniceanu și Norbert Winter au trebuit să renunțe la luptă din cauza numeroaselor dificultăți întâmpinate pe parcurs.

NUMAI ȘASE OAMENI LA SOSIRE

In urma forfait-urilor și a abandonărilor în parcurs, linia de sosire nu a fost trecută decât de șase din cei 9 plecați.

Formula care urmează să desemneze pe învingătorul competiției necesitând calcule migăloase, nu suntem în măsură să publicăm rezultatul întrecerii pentru „Cupa Carpaților".

După socotelile noastre, însă, credem că victoria nu poate scăpa lui Vintilă Frumușanu care, la bordul unei mici cilindrate, a făcut o alergare remarcabilă.

Al doilea în clasamentul general pare să fie Constantin Săvescu, care deși întârziat din cauza a șase pene de cauciuc și-a condus încă cu regularitate B M W-ul.

Frații Manicatide au avut o zi plină de ghinioane. Cel mai tânăr, inginerul Radu Manicatide a avut de suferit de pe urma a numeroase pene de cauciuc, cari l-au împiedicat să facă un debut promițător. Doctorul Titu Manicatide, după ce a făcut o cursă foarte regulată, a suferit deasemeni pene mecanice, cari l-au întârziat mult.

Dinu Frumușanu și Ladislau Fabini sunt ceilalți doi cari au terminat dificilul parcurs.

Leopold Conovici, debutând pe o mașină de mică cilindree, pe un parcurs pe care nu îl mai făcuse niciodată, poate fi considerat drept unul dintre cei mai merituoși concurenți. După ce a făcut — la prima vedere — partea întâia a parcursului, până la Păduchiosul, fără penalizare, urcând impecabil coasta, după ce a absolvit 80% din parcurs cu media de 60 km. pe oră pe care și-o propusese, a fost scos din concurs de o mașină particulară care l-a ținut 20 km. în praf, cu o diabolică încăpățânare silindu-l în cele din urmă să termine afară din șosea.

Simionescu-Râmniceanu a avut un tub din canalizația de benzină care s'a defectat, iar Norbert Winter a fost descurajat de numeroase pene de cauciuc.

O cronometrare în afară de concurs, făcută de d. ing. Closs, pe coasta Păduchiosului a dat următorul rezultat:

Leopold Conovici (Hanomag) 1 min 7 sec.

Dinu Frumușanu (Chrysler) 1 min 7 sec.

Titu Manicatide (Fiat) 1 min 10 sec.

Constantin Săvescu (BM W) 1 min 10 sec.

Radu Manicatide (Fiat) 1 min 11 sec.

Ladislau Fabinyi (Skoda) 1 min 11 sec.

Vintilă Frumușanu (Adler) 1 min 20 sec.

Repetăm că aceste rezultate nu au o legătură cu clasamentul concursului.

AVIAȚIE

Meetingul dela Câmpina

La Câmpina s'a desfășurat ieri un mare meeting de aviație, organizat de Asociația ARPA. Meeting la care au participat numeroase echipagii ale tuturor școlilor suscitatei asociații. D. comandor Gherasim, directorul de sbor al școalelor ARPA, a condus personal această manifestație aviatică. S'au distins producând mare impresie: Escadrila roșie a ARPA-ei, cunoscutul as Max Manolescu, care a făcut variate și numeroase exerciții de acrobație și vânătoare de balonașe. La rândul său Bâzu Cantacuzino a executat câteva exerciții de acrobație, care au stârnit entuziasmul și admirația publicului.

Pentru piloții și elevii piloți

ai școlilor civile de sbor din România

In ziua de 20 Iulie anul curent, va trece în revistă pe toți piloții brevetați de școlile civile de pilotaj din 1930 până azi, inclusiv acei cari au trecut în aviația militară, precum și toți elevii înscriși în prezent în școli.

In acest scop, ministerul aerului și marinei ordonă ca tot acest personal să se găsească la București la aeroportul Băneasa, în ziua de 19 Iulie, orele 17.

Toți cei vizați sunt rugați a trimite în timpul cel mai scurt adresa lor la ministerul aerului și marinei, direcția aviației civile, str. Doamnei nr. 5, pentru a li se trimite foi de drum dus și întors.

Piloții și elevii piloți din provincie vor primi și o indemnizație de deplasare.

Ieri s'a disputat cupa Aurel Vlaicu

In cinstea memoriei lui Aurel Vlaicu, primul sburător român, Federația aeronautică Regală a României a organizat un raid care s'a disputat ieri, și ale cărui rezultate au întrecut toate așteptările.

Itinerariul raidului a fost: București-Galați-Chișinău-Buzău-Craiova-București, adică în total 1073 km. Concurenții au avut trecere obligatorie pe deasupra statuiei lui Aurel Vlaicu, din apropierea comunei Bănești — de unde marele sburător a căzut — lansând flori și mesaje.

Au fost înscriși 23 concurenți, rele fixate și în ordinea următoare: Adjutant Rădulescu la orele 18; Stoenescu Aurel orele 18.15; Gh. Rânjea orele 18.20; Simion Har. orele 18.30; D-ra Mariana Drăgescu orele 18.53; Ing. Lascu orele 18.58; Ing. Frim orele 18.59; D-na Virginia Dutescu și domnii Radu M. Dumitru și I. Romaniteanu, orele 19; d-na Nadia Russo și d. G. Balș orele 19,20. Ing. Damian orele 19.38; d. Dămălache, orele 19.42; d. Enciulescu, orele 19.43; și d. Subotin orele 19.47.

Este de subliniat că deși asociațiile aviatice ale căror școli se

Concurenții înainte de decolare

și au luat plecarea, terminând cursa 16. Patru concurenți, Cristescu Nic., Postolache Al., Panaitescu Gh. și Ștefan Simion, au abandonat din cauză de pană la motor.

Cursa s'a desfășurat în condițiuni bune, având un timp admirabil, iar concurenții au dovedi to sportivitate care le face cinste.

Echipagiile au pornit în raid decolând ieri dimineață de pe aeroportul Băneasa între orele 5 și 7. Ele au sosit aseară la o-

află în plină activitate de sbor cu elevii, au participat cu echipagii numeroase la această competiție. Astfel, Prahova a trimis 7 echipagii. Asociația C. F. R. 5 echipagii, precum și Aeroclubul Brașov și ARPA.

Juriul, alcătuit din domnii: M. Oromolu, președinte, prof. Ghermani și ing. Mereutză, membri, Egon Nasta, director al cursei, se va întruni azi pentru a calcula rezlutatele și a alcătui clasamentul.

HAND-BALL

Un match V. S. C.-Industria Sârmii în București

Merituoasa grupare bucureșteană V. S. C. a primit o interesantă propunere din partea grupării Industria Sârmii din Brăila.

Brăilenii vor să joace un match tur și retur și au propus ca date 13 August la București și 20 August la Brăila.

Oferta brăilenilor va fi supusă comitetului spre aprobare și se crede că ea va fi admisă.

Strădaniile conducătorilor echipei brăilene de a menține contactul cu echipele bucureștene sunt demne de toată lauda și nu trebue să uităm că grație „Industriei Sârmii" s'a putut introduce și populariza handballul în regiunea Dunării de Jos.

C. F. R. (București)-Muncitorul (Lugoș) 7-5 (4-1)

Lugoj, 2. (Prin telefon). — Astăzi s'a disputat în localitate matchul contând pentru campionatul național.

Bucureștenii au câștigat cu 7—5 (4—1). Punctele au fost marcate pentru bucureșteni de Covaci (5) și Gronea (2) iar pentru cei din, de Lugoj Hemmel, Kock, Kovacs (3).

RUGBY

Sportul Studențesc a câștigat campionatul și la promoție, învingând C. F. R.-ul cu 18-3 (5-3)

In fața suporteurilor celor două grupări, s'a disputat finala categoriei de promoție.

Deși Sportul Studențesc s'a prezentat cu 5 jucători lipsă, totuși datorită elanului și în deosebi liniei de trei sferturi, a reușit să-și întreacă adversarul comod. Avantajul teritorial a fost de partea C. F. R.-ului, dar linia de treisferturi a acestora s'a prezentat sub așteptări.

In schimb, alb negrii deși au fost dominați la grămadă, au avut o linie de treisferturi cu mult à propos — în care Oprescu a fost vedeta, marcând trei încercări de clasă mare.

Prima repriză, Sportul Studențesc deschide scorul în urma unui atac de treisferturi prin Oprescu. C. F. R.-ul are o revenire și după o lovitură de picior Cârciumaru reduce scorul la 5-3.

Incepând din partea doua a jocului C. F. R.-ul domină. Totuși, pe o pasă defectuoasă a liniei de treisferturi, D. Ionescu are balonul și reușește să lanseze pe Ghe-

rovici care după o cursă impresionantă ridică scorul la 8-3.

Pe o deschidere a treisferturilor universitare, Oprescu pune pe picior greșit întreaga apărare adversă și marchează la centru 13—3 pentru Sportul Studențesc. C. F. R.-ul se instalează din nou pe terenul advers dar universitarii au o nouă intrare a aceluiaș Oprescu, pecetluind scorul la 18-3.

*

Alb-negrii au meritat victoria, fiind mai eficaci — este drept că au avut un Oprescu care s'a întrecut în lucruri bune. Negreanu, bun la talonaj, Pârcălăbescu acelaș jucător de viitor, Teodorescu util, iar Gonettaut și Lopățel cei mai activi înaintași depe teren.

Diaconu, foarte bun ca mijlocaș de grămadă. Marian cam personal la început și-a revenit către sfârșit.

Georgescu, alături de Oprescu, cel mai bun din linia de treisferturi. Popa util, iar D. Ionescu mai slab ca la celelalte matchuri.

ULTIMA ORA

F- A. a decis...

Anglia va susține un singur match internațional în 1939: România, la 6 Decembrie, la Londra

Anul viitor, echipa națională engleză va juca la Budapesta și Varșovia

F. A. a recomandat un antrenor grupării bucureștene F. C. Rapid

Londra, 3. — *In ultima sa ședință federația engleză de football a luat două hotărîri importante în ceiace privește înlocuirea Suediei — care a renunțat să mai facă deplasarea — și întreprinderea turneului continental în luna Mai a anului viitor.*

UN SINGUR JOC IN 1939: CU ROMANIA

Cu privire la prima chestiune F. A. a hotărît, ca în viitorul sezon, în toamnă, să nu joace decât un singur match internațional cu echipa națională a României la 6 Decembrie la Londra.

Hotărîrea a fost luată în unanimitate, deși fusese invitată Suedia și apoi Olanda și mai erau și alte țări — Elveția, Iugoslavia etc. — în perspectivă să fie invitae.

Invitația oficială a și fost trimisă federației române.

LA 1940: LA BUDAPESTA ȘI VARȘOVIA

Apoi s'au discutat invitațiile federațiilor de pe continent.

După lungi discuții comitetul F. A. a hotărît ca anul viitor să trimită echipa Angliei la Budapesta și Varșovia.

Astfel că în luna Mai 1940, Anglia va înfrunta pe continent Ungaria și Polonia.

ANTRENORUL RAPIDULUI

Anrenorul A. Rowe, care a activat recent câteva săptămâni la Budapesta, ca antrenor federal, a primit prin intermediul F. A.-ului, o ofertă din partea grupării bucureștene F. C. Rapid.

Rowe însă nu a putut primi această ofertă și a recomandat conducerii clubului bucureștean un alt antrenor, fost internațional englez, care a jucat la Bolton Wanderers.

Budge încă de nebătut!

„Roșcovanul" a câștigat turneul profesionist dela Paris

Paris, 2. — Azi s'a disputat finala probei simplu domni în cadrul campionatului mondial de tennis profesionist. Rezultatul e următorul:

Budge (USA) b. Vines (USA) 6:2, 7:5, 6:3.

Rezultatele semifinalelor au fost:

Budge b. Tilden 8:6, 6:3, 5:7, 6:3.

Vines b. Stoeffen 3:6, 3:6, 6:4, 2:6, 7:5, 6:1.

La dublu domni, semifinale:

Budge, Vines b. Nuesslein, A. Smith 6:4, 6:2, 6:0.

Cochet, Ramillon b. Stoeffen, Tilden 8:6, 6:3, 4:6, 7:9, 6:4!!!

Germania a câștigat „Premiul Națiunilor"

Amsterdam, 2. — *In cadrul concursului hipic internațional s'a disputat azi Premiul Națiunilor.*

Echipa germană s'a calificat prima cu 16 puncte, urmată de Irlanda (40 puncte), Olanda (48 p.) și Belgia 129 jum. p.). In echipa învingătoare, căpt. Brinckmann a parcurs distanța cu calul Oberst de două ori fără penalizare.

Ședința comitetului organizator al campionatului mondial de tir

Lucerna, 29 Iunie (corespondență). — Astăzi după amiază la ora 5 a avut loc prima ședință a comitetului organizator al campionatului mondial de tir, la care au participat toți delegații oficiali ai țărilor concurente. România a fost reprezentată de d. George Dumitrescu.

In această ședință s'a aprobat în totul programul campionatului prezentat de d. colonel Meyer, președintele comitetului de organizare.

Neobositul Locatelli

Boxeurii, ca orice sportiv sau particular, își rezervă o lună, pe care și-o consacră odihnei. Această lună de liniște este necesară pentru întărirea mușchilor obosiți și a sistemului nervos. Or, celebrul Anacleto Locateli din motive care nu se cunosc boxează fără preget.

Astfel la 1 Iulie a întâlnit la Ancona pe Pittori, la 10 Iulie va boxa la Ferrara cu Perticaroli. Apoi se va întoarce la Marsilia, unde se va întâlni cu Paolino, după ce la Monte Carlo, la 5 August, va înfrunta un adversar încă nedesemnat.

Să facă acest lucru italianul din dorința de a câștiga cât mai mulți bani sau boxează neîntrerupt, fiindcă și-a fixat data retragerii din box?

Reprezentativele secunde ale Italiei și Germaniei au terminat la egalitate: 8-8

La Novara, a avut loc o interesantă reuniune amatoare internațională între reprezentativele secunde ale Italiei și Germaniei. Matchul s'a terminat la egalitate 8 : 8. S'au obținut următoarele rezultate:

Belardinelli (I.) a bătut la puncte pe Sonenberg (G.).

Cate goria cocoș: Kohn (G.) învinge la puncte pe Lutti (I.).

Categoria pană: Minelli (I.) a dispus la puncte de Norek (G.).

Categoria ușoară: Di Stefano (I.) câștigă la puncte asupra lui Zeilhofer (G.).

Categoria semi-mijlocie: Reschle (G.) bate la puncte pe Amanzi (I.).

Categoria mijlocie: Kubiak (G.) termină la egalitate cu Pellegrinelli (I.).

Categoria semi-grea: Koller (G.) învinge la puncte pe Cornago (I.).

Categoria grea: Hoff (G.) a sfîrșit la egalitate cu Chiesa (I.).

D. Xifando conduce matchul Slavia - Beogradsky

Contrar celor anunțate de unele ziare, d. Denis Xifando n'a condus matchul Ferencvaros-Sparta, disputat Sâmbătă la Praga. Excelentul arbitru român conduce întâlnirea de astăzi de la Praga Slavia-Beogradsky, din cadrul C. E. C.-ului.

Cupa Europei Centrale

Slavia va încerca azi, la Praga, să salveze prestigiul football-ului ceh, în fața lui Beogradsky

După o senzațională înfrângere a Spartei, — suferită Sâmbătă la Praga, — toate speranțele opiniei sportive din protectoratul Boemia-Moravia sunt îndreptate către Slavia, care este acum singura echipă capabilă să salveze prestigiul footballului ceh, în actuala ediție a Cupei Europei Centrale.

In mod normal pretențiunile suporterilor praghezi n'ar fi exagerate, întrucât oricât de mari progrese ar fi făcut footballul iugoslav și implicit campioana Iugoslaviei, pentru câștigătoarea Cupei Europei Centrale n'ar fi o ispravă prea dificilă să dispună de o echipă ca Beogradsky.

Dar iată că de data aceasta Slavia trebue să remonteze un handicap de nu mai puțin 3 puncte.

Nu este mai puțin adevărat că praghezii au mai fost eroii unei asemenea performanțe, chiar în anul trecut, când au învins pe Ambrosiana cu 9:0, dar Slavia de acum nu mai este ce a fost acum un an.

Astfel că matchul de azi va fi disputat „pe viață și moarte", dar nu credem ca Slavia să aibe succes.

Un lucru este sigur: d. Xifando, arbitrul matchului, va avea de condus un match greu — poate cel mai greu din carieră.

Cele două echipe vor alinia, după toate probabilitățile, următoarele formațiuni:

SLAVIA: Boksay, Truchlar (Cerny), Daucik, Prucha, Nojir, Kopecky, Horak, Vacek, Bican, Bradac, Vytlacil.

BEOGRADSKI: Mrkusici, Stoulkovici, Dubac, Manola, Draghicevici, Lechner, Glisovici, Vuiadinovici, Valiarevici, Bojovici, Pohradsky.

Gerardin a câștigat „Grand Prix de Paris"

PARIS, 2. — Proba ciclistă denumită „Grand Prix de Paris" a revenit francezului Gerardin, care — după o finală plină de incidente — a dispus de puțin de italianul Noatti și Richter.

La amatori a câștigat olandezul Dirksen.

Germania a câștigat matchul atletic cu Luxemburgul

Luxemburg, 2. — La Esch a avut loc azi matchul internațional de atletism între Germania și Luxemburg. Echipa germană a învins cu 95:41 puncte.

Birou Federal la F. R. F. A.

Astă seară urmează să aibe loc o ședință a Biroului federal FRFA.

Urmează, pentrucă s'ar putea întâmpla ca să nu se întrunească numărul suficient de membri și ședința să nu se mai țină.

Sortită pentru 15 reprize

Max Schmeling a pus capăt luptei în primul round, dispunând prin K. O. de Adolf Heuser

Eri după amiază, în cadrul unei mari gale de box care s'a desfășurat pe cea mai vastă arenă descoperită din Stuttgart, fostul campion mondial la toate categoriile Max Schmeling a întâlnit pe o distanță de 15 reprize a trei minute pe Adolf Heuser, deținătorul titlului european la categoria grea, titlu care și l-a pus în joc.

Incă din primul minut Schmeling face dovala marei sale superiorități din toate punctele de vedere prin lovituri de o precizie și putere extraordinare. Cu 30 secunde înainte de sfârșitul primei reprize, fostul campion mondial, plasează o dreaptă năprasnică și Heuser cade trăsnit, neputându-se ridica decât numai după ce arbitrul numărase de mult, cele 10 secunde regulamentare.

Invingător prin k. o. în prima repriză și campion continental la toate categoriile Max Schmeling. Publicul a făcut o entuziastă manifestație de simpatie noului campion.

Concursul internațional de canotaj dela Grünau

Berlin, 2. — In fața a 10.000 de spectatori s'a disputat azi la Grünau concursul internațional de canotaj, la care afară de cele mai bune echipaje germane a participat și echipa națională a Ungariei.

Proba principală a reuniunii, skiff de 8+1, a dat următorul rezultat:

1. Ungaria 6:21,4.
2. Amiciția — Mannheim 6:23,3.
3. Ruderverein Wannsee.
4. Ruderverein 76 — Essen.
5. Berliner Ruderklub.

Rapid-Venus 2:0 prin goalurile lui Baratky și Bogdan

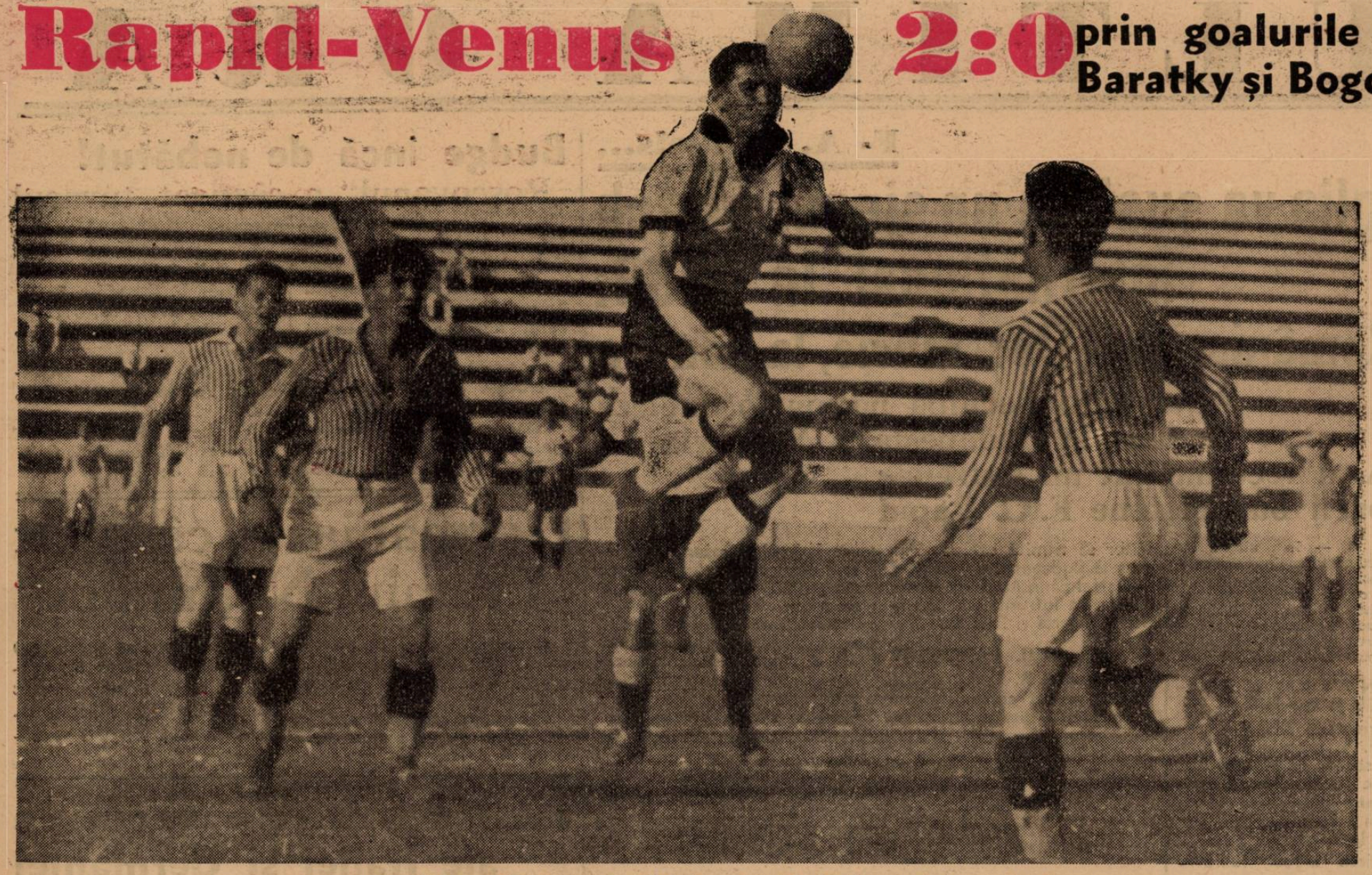

Orza într'o săritură caracteristică, înconjurat de Rășinaru, Costea și Lengher

Două instantanee pline de nerv dela matchul de eri

Panică în careul Rapidului. Rădulescu a căzut jos și balonul este la Ene. Vintilă se pregătește să-l atace, în timp ceLengher, Orza, Petea, Moldovan și Marton îl urmăresc cu teamă și speranță

Editura Societății Anonime „Universul", București, Str. Brezoianu No. 23—25 — România

BIBLIOTECA CENTRALA „ASOCIAȚIUNEA" CLUJ

Taxa poștală plătită în numerar conform aprobării dir. generale p. t. t. nr. 24.464/939

2 LEI

UNIVERSUL

12 PAGINI

182-1939

Redacția și Administrația: Palatul „UNIVERSUL", str. Brezoianu 23—25. Telefon: Centrala: 3.30.10; Redacția 4.21.81. Redactor responsabil EUGEN DUMITRESCU

Proprietar: „Universul", S. A. Adm.-delegat: STELIAN POPESCU Inscris sub No. 167, Trib. Ilfov

Nr. 182. — Anul II ● BUCUREȘTI. — Miercuri 5 Iulie 1939

ABONAMENTE: Pentru grupări sportive 1000 lei anual

1 an LEI 500
6 luni LEI 270
1 luni LEI 150

ROMANIA INVITATA OFICIAL LA LONDRA LA 6 DECEMBRIE

Invitația federației engleze s'a primit ieri la F. R. F. A.

Echipa noastră națională va fi pregătită special pentru acest match de un antrenor englez

Intâlnirea ROMANIA-IRLANDA la 10 Decembrie la Dublin

Chiar eri am anunțat că anul acesta echipa Angliei va susține un singur match internațional și anume cu România la 6 Decembrie, la Londra.

Știrea aceasta am reprodus-o după ziarele străine, căci FRFA nu primise nicio adresă oficială în acest sens.

A SOSIT INVITAȚIA OFICIALA !

ERI INSA, AU TREBUIT SA CREADA ȘTIREA ȘI OFICIALII NOȘTRI, CACI FRFA A PRIMIT O ADRESA PRIN CARE FEDERAȚIA ENGLEZA INVITA OFICIAL ECHIPA NOASTRA NAȚIONALA LA LONDRA, LA DATA DE MAI SUS. CONDIȚIUNILE MATERIALE ALE MATCHULUI

In aceeași adresă, forul din Londra comunică FRFA-ului și condițiunile financiare ale acestei întâlniri. Anume, echipei române i se va acorda 50% din încasările ce se vor realiza.

UN ANTRENOR ENGLEZ VA PREGATI TEAMUL NOSTRU

Imediat ce s'a luat cunoștință de această invitație, FRFA. — care, desigur, o va accepta — a decis ca să se scrie de urgență d-lui Rous, secretarul general al federației engleze, pentru a-i recomanda un antrenor pe care să-l angajeze forul nostru.

Intenția FRFA-ului este ca acest antrenor englez să pregătească din timp echipa care va juca la Londra.

MATCHUL CU IRLANDA LA 10 DECEMRIE ?

Am mai scris că FRFA se află în posesia unei invitații din partea forului irlandez pentru un joc la Dublin și că această întâlnire este proectată pentru luna Decembrie.

Acum când știe că matchul cu Anglia se dispută la 6 Decembrie, FRFA va propune Irlandei ca jocul dela Dublin să aibe loc după acela dela Londra și anume la 10 Decembrie. In acest sens se va scrie federației irlandeze.

In Septembrie Rapid va juca la Zagreb cu Gradjansky pentru Șipoș

Potrivit convenției dintre gruparea Rapid și Gradjansky, echipa bucureșteană este obligată să joace în contul deslegării jucătorului Șipoș, un match la Zagreb.

Principial, cele două grupări au căzut de acord asupra datei aproximative când urmează să se desfășoare această partidă.

Rapid va juca la Zagreb la începutul lunei Septembrie, probabil la 7 sau 8 ale acestei luni.

Lucian Popescu solicitat la Berlin să-și apere titlul

Lucian Popescu a primit o interesantă ofertă din partea unor organizatori germani de a boxa la Berlin

Campionul nostru ar urma să-și puie titlul în joc în fața lui Karl Beck. Adversarul său este campionul Germaniei de categoria până și este interesant faptul că Beck a boxat anul acesta cu Cattaneo la Koenigsberg și a cedat italianului la puncte.

LUCIAN POPESCU

Ca dată a întâlnirii, organizatorii au propus ziua de 11 August și arena care va adăposti matchul va fi vestitul „Sport Palast". Campionul nostru nu a răspuns încă acestei oferte, mai ales că trebue să boxeze până 'n Septembrie cu Otello Abruciatti, dacă nu vrea ca să nu-și piardă titlul.

Noi credem că Lucian Popescu va trebui să lichideze într'un fel cu Abruciatti, pentru ca apoi să se întâlnească cu Karl Beck. Opiniem însă că în forma în care se găsește astăzi campionul nostru trebue să ne facă să privim cu încredere întâlnirile pentru titlu fie cu Abruciatti sau Karl Beck.

Dintre ei, italianul pare mai periculos.

In numărul viitor, vom publica palmaresurile viitorilor adversari. Se pare că Lucian Popescu va accepta întâlnirea, mai ales că în două luni de zile este posibil ca un pugilist bine pregătit să reziste la două atacuri consecutive.

In trei zile, footballul ceh a rămas fără reprezentanți in C. E. C. !

Slavia a învins Beogradsky cu 2-1 (2-1) dar...

...a fost eliminată de goal-average

40° căldură și 30.000 de spectatori. — Valjarevici și Vytlacil au fost eliminați din joc

Au marcat: Bican (2), Glisovici. - Arbitru: D. Xifando

Nervozitatea excesivă a scurtat cariera deținătorului Cupei Europei Centrale

PRAGA, 3. — Pe căldură mare, în fața a 30.000 de spectatori, s'a disputat azi în localitate matchul revanșă Slavia—Beogradsky, în cadrul primului tur al Cupei Europei Centrale.

Slavia a câștigat la limită cu scorul de 2:1 (2:1), și astfel neputând egala avantajul de 3 puncte al campioanei iugoslave, ea a fost eliminată din competiție.

SLAVIA A INCEPUT AMENINȚATOR

Jocul a început cu atacurile vehemente ale gazdelor, cari au vrut să surprindă pe adversarii lor.

Ofensiva a avut succes, chiar în al cincilea minut, căci o reușită combinație între Vacek și Bican, a permis centrului înaintaș să deschidă scorul.

BEOGRADSKY EGALEAZA!

Slavia crezând că acest goal, marcat atât de repede, va demoraliza pe oaspeți a început să joace în „mare vedetă". In special apărarea. Ori acest lucru le-a fost fatal, căci în minutul 15, profitând de o greșeală a apărării pragheze, Glisovici a egalat situația printr'o bombă, trasă dela 18 metri.

INCA UN GOAL — ULTIMUL — ȘI UN INCIDENT

Goalul primit a făcut pe praghezi să joace dur și nervos. Faptul acesta însă nu a stânjenit-o deloc pe Beogradski, care a continuat jocul calm și a răspuns bineînțeles la duritățile adversarului.

In minutul 30, la o învălmășeală în fața porții belgrădenilor, Bican a marcat un nou goal. Se pare că Bican ar fi comis vreo infracțiune — nevăzută de arbitru — căci jucătorii iugoslavi au protestat contra acordării acestui punct. Au urmat discuții, dar d. Xifando a rămas intransigent și a recunoscut valabilitatea goalului. In toiul discuțiunii s'a produs și un incident între jucătorii celor două tabere, care a rezultat eliminarea din joc a lui Valiarevici și Vytlacil.

O REPRIZA ALBA

La reluare spiritele s'au liniștit.

Matchul a continuat în nota superiorității gazdelor, însă înaintașii cehi au ratat și cele mai clare ocaziuni.

D. DENIS XIFANDO (România) a condus cu multă autoritate următoarele formațiuni:

(Continuare in pag. 3-a)

Matchul Ungaria de Est - Liga Someș nu se mai dispută

U. F. S. R., în ultimul moment, a interzis întâlnirea

Intâlnirea atletică Ungaria Est-Liga Someș care urma să se dispută Duminică 9 Iulie la Cluj și care era așteptată de toți atleții din Ardeal cu multă curiozitate, ea fiind un minunat prilej de verificare înaintea matchului cu Germania și a jocurilor balcanice, nu se va mai disputa.

Motivul, refuzul categoric al U. F. S. R.-ului care nu permite intrarea în țară a atleților maghiari.

Decizia a avut darul să ne surprindă, deoarece știm că în urma ultimei vizite făcute de d. Neagu Boerescu, directorul general al Uniunii la Budapesta, se ajunsese la un perfect acord în ceiace privește relațiile sportive dintre România și Ungaria, în sensul ca ele să fie cât mai strânse.

Hotărirea U. F. S. R.-ului rămâne pentru noi o enigmă, pe care forul nostru superior are datoria să o lămurească.

RUGBY

Sportul Studenţesc, campion la onoare şi promoţie

Pepiniera rugbyului românesc

Prin matchul de Duminică, sezonul se poate considera terminat.

Campionii celor trei categorii

Onoare — **Sportul Studenţesc**

Promoţie — **Sportul Studenţesc**

Categoria II- — **Viforul Dacia**

Evident că marele succes l-a recoltat gruparea universitarilor, care a reuşit să câştige cele două campionate ale onoarei şi promoţiei. Pentru cine cunoaşte rugbyul, acest dublu event nu mai este o întrebare.

Alb negrii, care de trei ani au reuşit să termine la locul doi în clasamentul onoarei prin perseverenţă şi şedinţe de antrenament începute încă din Februarie şi la care veneau regulat 40—50 de jucători, au reuşit această mare izbândă, care în afară că răsplăteşte o muncă formidabilă, are darul de a arăta unde duce antrenamentul metodic sub mâna unui comitet priceput.

Dar ceia ce se admiră mai mult la această grupare, este modul cum au reuşit să termine cele două mari competiţiuni. Intr'adevăr la onoare în decursul celor 14 matchuri, n'au făcut decât 3 nule, nepierzând nici unul; iar la promoţie rubricele de nul şi pierdut au fost trecute cu zero, ca diferenţa dintre date şi primite să prezinte o diferenţă respectabilă.

In afară de antrenamentele care au fost urmate cum am arătat mai sus, atenţia acordată tineretului în gruparea universitară trebue să rămână o pildă tuturor grupărilor. De la tinerii elevi, recrutaţi din diferitele şcoli, până la maturitate când devin studenţi, aceştia trec filiala celor trei categorii şi numai când devin apţi pentru onoare sunt trecuţi în această categorie.

Astfel, în afară de cele două categorii care astăzi sunt campioane, şi care poate număra fiecare circa 20—22 jucători, mai găsim o categorie a juniorilor până la 18 ani, cari s'au antrenat metodic trei luni, au jucat 2 sau 3 matchuri şi cari atunci când oasele lor în formaţie le vor permite, vor putea înlocui jucătorii cari pleacă — foarte bine.

Şi atunci când ai cantitate apare şi calitatea — la universitari s'a format marele Damian, pătrunzătorul Andrieş — excelentul Dinescu, şi nu mai puţin remarcabilii St. Ionescu, C. Rigler, T. Diamandy, şi N. Diaconu. Ba mai mult. Anul acesta ne-a servit adevărate revelaţii ca juniorii: D. Ionescu, Georgescu, C. Popa, B. Cosmănescu, Pârcălăbescu, Oprescu, Teodorescu şi Costescu care în timpul cel mai scurt vor fi viitorii internaţionali ai României. Aici la universitari, se găseşte marea academie a treisferturilor, aici curge metalul pentru a forma piesele marelui mecanism al echipei. Şi îmi aduc aminte scriind aceste rânduri de o piesă văzută acum câtiva ani cu marele nostru comedian Iancovescu intitulată „Azais" şi în care se spunea că viaţa unui om este jumătate bucurii şi jumătate necazuri.

Şi iată că acum când necazurile rugbyului sunt atât de mari cu lipsa de terenuri, fără conducători care să dirijeze cele câteva cluburi, cu mijloace materiale reduse, apare pe firamentul sportului această grupare mare, cu jucători mulţi, bine organizată şi care răspunde la numele de Sportul Studenţesc.

Domnul rector Stoicescu, preşedintele acestui club, trebue să fie mulţumit, căci de când domnia sa a luat conducerea marei grupări universitare, are la activ câte două campionate naţionale la rugby şi basket-ball — iar echipa de football este finalista cupei României.

Este un bilanţ impozant şi care face cinste atât grupării cât şi d-sale personal.

*

La categoria II-a, găsim campioană merituoasa grupare a Viforul Dacia, care cu două echipe a terminat cu una la categoria onoare pe locul II şi a câştigat un campionat. Frumoasa comportare, a grupărei din Floreasca şi — trebue să recunoaştem — marele merit al prietenului P. Veriştı, — sunt de remarcat.

Fără zgomot mult, dar numai cu inimă, marea grupare a galbenilor, model de sacrificiu şi abnegaţie se instalează astăzi după atâţia ani de muncă la locul doi al rugbyului românesc. Este cea mai frumoasă recompensă ce se poate da acestui mare club de prieteni.

AVIAŢIE

Toţi piloţii civili brevetaţi dela 1930 încoace vor fi aduşi la 19 Iulie în Capitală

In ziua de 20 Iulie a. c., toţi piloţii brevetaţi de şcolile civile de pilotaj din 1930 până azi, inclusiv acei care au trecut în aviaţia militară, precum şi toţi elevii înscrişi în prezent în şcoli vor fi trecuţi în revistă în cadrul unor festivităţi ce se vor desfăşura în Capitală.

In acest scop, Ministerul Aerului şi Marinei ordonă ca tot acest personal să se găsească la Bucureşti pe aeroportul Băneasa, în ziua de 19 Iulie, orele 17.

Toţi cei vizaţi sunt rugaţi a trimite în timpul cel mai scurt adresa lor la Ministerul Aerului şi Marinei, Direcţia Aviaţiei Civile, str. Doamnei nr 5., pentru a li se trimite foi de drum, dus şi întors.

Piloţii şi elevii piloţi din provincie vor primi şi o indemnizaţie de deplasare.

Joi se deschid oficial cursurile de sbor fără motor la Dudeşti Cioplea

In ziua de Joi, 6 Iulie a. c., se vor deschide în mod oficial cursurile practice ale Şcolii de sbor fără motor ARPA dela Dudeşti Cioplea. Inaugurarea se va face în prezenţa d-lui ministru al Aerului şi Marinei, general adj. Paul Teodorescu, şi a autorităţilor aeronautice şi civile.

Fiind singurul loc dimprejurul Capitalei unde se putea amenaja o asemenea şcoală, FARR, de acord cu Direcţia Aviaţiei civile, a luat măsuri încă de anul trecut pentru înfiinţarea unui asemenea centru care să fie la îndemâna oricărui tânăr din Bucureşti ce vrea să înveţe planorismul în mod gratuit. Şcoala a fost înzestrată cu planoarele necesare, fiind construite pe teren un hangar şi un atelier pentru construirea şi reparatul planoarelor. Din toamna trecută, şcoala a început să funcţioneze, brevetând câteva zeci de tineri gradul A şi B. In actuala serie sunt înscrişi peste 50 de elevi şi înscrierile continuă să se facă la ARPA, calea Victoriei 63-65, până Miercuri seara.

In legătură cu această solemnitate, şcoala face cunoscut tuturor elevilor înscrişi să fie prezenţi pe aerodromul Dudeşti-Cioplea Miercuri 5 Iulie, orele 15.30, pentru a primi instrucţiuni.

Prezenţa este obligatorie.

NAUTICE

Joi, Vineri, Sâmbătă şi Duminică

Campionatele naţionale de yole olimpice pe lacul Herăstrău

Incă o mare competiţie, campionatul naţional de yole olimpice, vine să completeze bilanţul compus din succese al sezonului nautic.

Sunt probe care excelează prin elementul spectaculos aducând în peisajul bucureştean o înoire, iar bucureştenilor un prilej de atracţie în plus. Yolele olimpice evocatoare de orizonturi îndepărtate, de locuri de vacanţă, de mare şi de soare, vor evolua Joi, Vineri, Sâmbătă şi Duminică în elegantul cadru al Parcului Regele Carol al II-lea.

E aproape sigur că se va recolta un nou succes durabil de propagandă după excelentele manifestări din trecut. Regia F. R. S. N.-ului care s'a dovedit atât de abilă va mulţumi şi de data asta asistenţa, inovaţiile de organizare devenind acum elemente obicinuite şi indispensabile acestor competiţii.

Se anunţă o numeroasă participare a cluburilor bucureştene şi depe litoral.

LISTA ECHIPAJELOR PARTICIPANTE

1. Asociaţia sportivă „B.N.R.": d-nii Bălăceanu şi Florin Zugrăvescu.
2. Asociaţia sportivă „Marina" N'a anunţat echipajele.
3. Asociaţia sportivă „Metropola": d-nii Butucan şi Ghezzo.
4. Yacht Club Bucureşti: d-nii Dan Simionescu-Râmniceanu şi Bogdan Ştefănescu.
5. Yacht Club Regal Român: d-nii Victor Emil Gelis şi căpitan G. Mocanu.
6. Yacht Club Regal Român-Mamaia.

COMITETEUL DE ORGANIZARE

Juriu: căpitan comandor Stoianovici Alex., Robert Founarachi şi locot. comandor N. Antonescu.

Coordonare şi conducere generală: contra-amiral adj. Păiş N. şi locot. comandor Săvulescu Eugen.

Organizarea tehnică: R. Fournaraki şi Alex. Fătulescu.

Propagandă: Cristian Teodorescu.

Transmisiuni-radio: Cicerone Popescu şi Verdescu Aurel.

Speaker: Camil Morţun.

ALTE AMANUNTE

Joi 6 Iulie va avea loc tragerea la sorţi a ambarcaţiunilor.

Vor fi 10 curse împărţite trei în câte o zi şi una, ultima, Duminică la ora 10.

Parcursul e în formă de triughiu cu pornirea în faţa sediului Y. C. B. şi cu treceri pe la sifon, debarcader şi sosirea tot la Y. C. B. Este o măsură excelentă a comitetului organizator fiindcă prin aceasta asistenţa poate urmări cu uşurinţă întreaga desfăşurare a probei.

VOLLEY BASKET BALL

Importanta şedinţă a biroului fedenal

Biroul F. R. B. V. a ţinut aseară şedinţă care a început la ora 21, prin citirea întâmpinării pe care gruparea Vergu o făcea comitetului federal arătând situaţia echipei femenine.

S'a citit apoi referatul întocmit de d-nii dr. Paul Pârvulescu şi Anton Manole, delegaţii biroului federal pentru Cluj.

In baza acestui referat, comitetul aprobă în unanimitate propunerea d-lor referenţi numind preşedinte al regiunei Someş cu sediul la Cluj a d-lui locot.-colonel O. Apostol, iar vicepreşedinte fiind d. profesor dr. Onoriu Chieteanu, secretariatul urmând a fi încredinţat d-lui dr. Ion Arnăutu.

In baza referatului d-lui Anton Manole în care propune ca pre-şedinte pe d. chestor Cloţa, unul dintre distinşii sportivi din Oradea şi preşedinte al grupării româneşti Crişana, comitetul ia act, de cele relatate urmând a se aştepta câtva timp un răspuns definitiv.

Comitetul a hotărît apoi editarea unei broşuri în care să se explice organizarea unui district, organizarea ligilor, etc.

Comitetul federal mulţumeşte soc. „Lares" pentru solicitudinea arătată pentru deplasarea d-lor delegaţi.

In privinţa matchurilor internaţionale, comitetul hotărăşte să se facă intervenţiile necesare ca la tabăra A. C. T.-ului dela Predeal să poată fi cantonat un lot de jucători.

SPECTACOLE

Teatre

MUNCA ŞI VOIE BUNA. — Străstămoşul.

TEATRUL VESEL (Grădina Marconi): Ţi-a făcut cu ochiul.

GRĂDINA IZBĂNDA (Calea Văcăreşti): Izbânda 1939.

GRĂDINA TEATRUL NOU: Văcăreşti Movietone.

COMOEDIA: Intre Venus şi Rapid.

TEATRUL COLOS: O noapte pe Riviera.

TEATRUL NATALIŢA PAVELESCU (lângă Hala Traian): „Luna de miere".

CIRCUL BUSCH (lângă arena Venus): Zilnic la ora 3 şi 9 seara.

Stranduri

LIDO: Bazin cu valuri. Zilnic five-o'clock tea

STRANDUL BRAGADIRU: Aer, apă, soare, poziţie splendidă

STRANDUL KISELEFF: Trei bazine, zilnic apă proaspătă

STRANDUL CIUREL: Apă curgătoare

STRANDUL OBOR: Strandul sportivilor.

STRANDUL FLOREASCA: Cel mai vast strand.

Cinematografe

ARO: Manej şi jurnal Fox.

REGAL: „Triunghul", jurnal Paramount

SCALA: „Parada Vedetelor" cu Willam Haines, Juileth Allen. Jurnal Paramount.

CAPITOL (grădină şi sala): Doamna din Malacca, jurnal şi complectare

CARLTON: „Beţia Aurului", jurnal nou Fox

A. R. P. A.: Zeiţa junglei şi De-aşi fi rege.

SAVOY: Seducătorul şi Colivia de aur.

FEMINA: Maria Chapdelaine.

FORUM: Familia judecătorului

TRIANON: Andy Hardy iubeşte şi jurnal Paramont.

PALAS BULEVARD: Cauciuc şi Nopţi în Andaluzia.

SELECT: Răsboi şi pace. jurnal Paramount.

ROXY: Azi cânt pentru tine, jurnal şi completare.

ELYSEE: Frumoasă-i tinereţea, jurnal românesc cu parada dela 8 Iunie şi jurnal Paramount.

FORUM: S. O. S. Tanger şi Olinda vieţii.

OMNIA: Bestia umană şi Toată lumea cântă.

NISSA: Cinci Prieteni şi Farmecul unui vals.

RIALTO: Capriciile destinului şi Minciuna Sfântă.

BIZANTIN: Ochii cari ucid şi Şeicul.

AMERICAN (Sală şi grădină): Tentaţie şi Se caută o femee.

AIDA: Valsul nemuritor şi Călăreţul din Montana.

BARCELONA: Umbra morţii şi Serenada.

COTROCENI: Grandoare şi Detectivul doamnei.

CARMEN: Submarinul D I şi Dragoste cu năbădăi.

DIANA: Cine a ucis pe Gail Preston şi S'a născut un imperiu.

DACIA (Sală şi grădină): Capriciile destinului şi Valea giganţilor.

DICHIU: Drama din Şhanghai, Viaţă de artist şi jurnal Fox.

EDISON (sală şi grădină): Clubul aristocraţilor, Primejdie şi artişti.

FLORIDA (Sală şi grădină): Drama din Şhanghai şi Vacanţa.

FRANKLIN: Regele femeilor, O noapte de muzică şi dansuri ţigăneşti.

GLORIA: Intrigă şi orgoliu şi Azi cânt pentru tine.

GRAND: Mi-e viaţa în pericol şi Veronica.

ILEANA (Sala şi grădina): Familia judecătorului Hardy, Dubla existenţă a doctorului Cliterhouse şi Matchul de boz Schmelling—Louis.

IZBANDA: Oameni cu aripi şi Valsul nemuritor.

LIA: Dubla existenţă a d-rului Cliterhouse şi Cauciuc.

LUCIFER: Focul din Chicago şi Un cântec pentru tine.

MARNA: Miss Rafles şi Hanul groazei.

MARCONI: Amanta, Hoinarul şi jurnal românesc O. N. C.

MILANO: Pentru patrie şi O familie trăznită.

MODEL: Habanera şi Mascatul.

NERO (Sala şi grădina): Familia judecătorului Hardy şi O lacrimă ascunsă.

ODEON: Suez şi Adio pentru totdeauna.

PACHE: Valea giganţilor şi Paris melody.

PAX: Alarmă în India, Gasparone şi artişti.

PARIS (Sală şi grădină): 5 milioane caută moştenitor, Abuz de încredere şi artişti.

RAHOVA: Se lasă noapte şi In ritm de jazz.

REX: Menaj parizian şi Nevestele şirete.

ŞIC: Legiunea de onoare şi O crimă pe ring.

SPLENDID: Cadrilul şi Oameni şi fiare.

TOMIS: Război şi pace şi Cântăreţul tristeţii sale.

TRIUMF: Evadatul 320 şi Părinţii de azi.

UNIREA: Tigrul din Arizona şi născută pentru dans.

UNIC: Dejun în doi şi Dubla existenţă a d-rului Clitterhause.

VOLTA BUZEŞTI: Sinorita şi Valetul de cupă.

VENUS: Frou-Frou şi Blocada.

VOLGA: Alexandru Newsky şi Nopţi princiare.

Football Football Football Football Football Football Football

LA „VENUS"? IN GIULEŞTI?

Unde se va disputa finala Cupei României?

O decizie în acest sens va lua astăseară comisia Cupei

Comisiunea cupei României se întruneşte astă-seară la F. R. F. A. pentru a stabili protocolul disputării finalei competiţiei.

Şedinţa va avea loc într'un cadru solemn, în prezenţa întregei comisiuni şi a reprezentanţilor grupărilor interesate.

UNDE SE DISPUTA MATCHUL?

Cu privire la terenul unde se va disputa anul acesta finala cupei României există oarecari controverse. Până anul trecut, comisiunea acorda acestui eveniment o importanţă deosebită, programând jocul pe terenul A. N. E. F.

Anul trecut însă, finala s'a disputat în Giuleşti deşi F. C. Rapid era finalist şi din această cauză există divergenţele de acum.

F. C. RAPID A FOST IN DEPLASARE

Rapid a jucat cu Venus în splai şi deci în deplasare. Regulamentul prevede că o echipă nu este socotită în deplasare atunci când a jucat pe un teren străin dar din raza oraşului său de reşedinţă, însă numai când comparaţia se face faţă de o echipă din alt oraş. Cum Sportul Studenţesc şi Rapid sunt din acelaş oraş, implicit înseamnă că deplasarea feroviarilor e valabilă. Conform principiului că cel ce se deplasează în turul de azi este organizator în turul viitor, ar urma ca finala cupei să se dispute în Giuleşti

COMISIUNEA ARE LATITUDINEA SA FIXEZE TERENUL

Cu privire la finală, regulamentul de administraţie are o dispoziţiune specială, conţinută în art. 232, în virtutea căreia comisiunea are dreptul să fixeze terenul pe care se va disputa matchul finală, independent de orice considerente, chiar dacă el ar fi proprietatea unuia din adversari

CARE VA FI DECIZIA?

Aceasta este situaţia expusă în cadrul regulamentului. Care va fi deciziunea comisiei nu ştim, dar credem că finala va fi fixată pe unul din terenurile centrale, intrându-se astfel din nou în tradiţie şi dându-se din nou finalei cupei amploarea cuvenită unui eveniment de o asemenea importanţă.

VENUS a luat vacanţă... Jucătorii negri... sunt liberi până la 1 August

Campionii naţionali şi-au încheiat activitatea odată cu matchul din cadrul semifinalelor Cupei României.

Intr'adevăr, după partida contra Rapidului, jucătorii Venusului au luat vacanţă până la 1 August, când vor începe antrenamentele pentru sezonul viitor.

Eri seară a avut loc un banchet şi azi este prima zi de libertate completă.

Cei mai mulţi dintre jucători vor pleca în staţiuni climaterice pentru a se reface după acest campionat istovitor.

Este, firesţe, o odihnă binemeritată.

Vacanţă frumoasă!

Slavia a învins Beogradsky cu 2-1 (2-1) dar...

...a fost eliminată de goal-average

(Urmare din pagina I-a)

BEOGRADSKI

SLAVIA: Boksay—Truchlar, Daucik—Prucha, Nojir, Iezbera—Horak, Vacek, Bican, Kopecky, Vytlacil.

BEOGRADSKY: Mikusicl—Stoilkovici, Dubac—Manola, Draghicevicl, Lechner — Glisovicl, Vuiadinovici, Valiarevici, Bojovici, Podhradski.

Dat fiind că în primul match, la Belgrad, Beogradsky câştigase cu 3:0, echipa iugoslavă având un goal average de 4:2 s'a calificat pentru semifinala competiţiunii, unde va întâlni pe Ujpest.

Rafinski antrenor la Ciclop

Cunoscutul internaţional român şi jucător al F. C. Rapidului, Rafinski, va antrena începând chiar de acum echipa districtuală Ciclop. Dealtfel primul antrenament îl va face Joi.

Este o achiziţie fericită a districtualilor, cari se pregătesc în vederea cuceririi campionatului viitor.

Mâine la A.C.S.A.

Sportul Studenţesc va face un prim antrenament în vederea matchului cu F. C. Rapid

Conducerea Sportului Studenţesc priveşte matchul de Duminecă cu F. C. Rapid — în cadrul finalei „Cupei României" — cu o deosebită atenţie.

Faptul că gruparea s'a calificat în finală a determinat pe jucători să fie mai serioşi ca oricând.

In cursul acestei săptămâni vor face două antrenamente pe terenul A.C.S.A.

Conducerea a angajat special pentru aceste pregătiri pe Braun Coloman care va pregăti pe jucători.

Primul antrenament a fost fixat pentru mâine după amiază pe arena A.C.S.A. la ora 17.

In acest sens au fost convocaţi toţi jucătorii echipei prime precum şi toţi juniorii.

Antrenamentul se va face împreună deoarece juniorii vor juca în match de deschidere.

Sarosi III a fost eroul victoriei Ferencvarosului la Praga

Câteva declaraţii

Ziarele din Praga şi Budapesta sosite eri în Capitală publică declaraţiile oficialilor şi jucătorilor, după matchul de Sâmbătă dintre Ferencvaros şi Sparta.

Reproducem aci câteva din aceste declaraţii :

Dr. PELIKAN : Ferencvaros a fost cu mult mai bun ca Sparta şi a meritat victoria.

Un half-centru ca Sarosi III încă nu mi-a fost dat să văd pe terenul Spartei.

PLACEK, managerul Spartei : *Victorie meritată. Sarosi III a fost cel mai bun om de pe teren.*

BURGER : Ferencvaros a meritat pe deplin victoria. Chiar în prima repriză trebuia să marcheze câteva goaluri, pentrucă a fost indiscutabil mai bun.

RADO, jucătorul de rezervă al Spartei : *Nu l-am recunoscut pe Ferencvaros. A jucat cu o clasă mai bine decât la Budapesta.*

DATTILO, arbitrul jocului : *Ferencvaros a meritat victoria. Reclamaţiei d-rului Sarosi în cazul Kiszely—Bürger* (N. R. Bürger foultase pe Kiszely în spaţiul de pedeapsă şi dr. Sarosi a reclamat penalty) *nu i-am dat curs din cauza legii avantajului. Echipa ungară a jucat excelent, în special în repriza secundă. Cel mai bun om de pe teren, după părerea mea, a fost Sarosi III. A jucat minunat acest băiat. După el, apoi, urmează Lazar. La Sparta portarul Vechet a fost cel mai bun.*

Alţi 16 antrenori şi-au completat actele pentru obţinerea licenţei

Se ştie că pentru a obţine licenţă, antrenorii din România trebue să prezinte anumite acte, fără de care cererile lor nu sunt luate în consideraţie.

In situaţia aceasta de a nu avea actele complete se găsesc mulţi antrenori, însă până aseară câţiva dintre ei şi le-au completat astfel că F. R. F. A. le va acorda licenţe. Iată care sunt aceşti antrenori :

Români : C. Stanciu, Zombori, Geller, Czinczer, Stoffa, Himmer, Sonnenwirt, Laky, Kohn, Covaci Adalbert, Krüger, Steiner Bruno, Barasch şi Lövenberg.

Străini : Dobo şi Mikoczi.

Din lumea cluburilor mici

● DISTRICTUL BUCUREŞTI convoacă la antrenamentul de astăzi al juniorilor pe terenul A.C.S.A. la ora 17.30 următorii jucători: din gruparea Titanii: Cablache Florea, Veghe Iosif şi Ponaiu Ioan, precum şi jucătorul Mincea din gruparea Militari.

● SELECŢIONATA de juniori a Capitalei va juca Duminică la Galaţi cu selecţionata locală pe terenul Garnizoanei la ora 10.30.

● ECHIPA de juniori a Capitalei va fi condusă la Galaţi de d-nii Traian Ionescu II, Mircea Cruţescu şi Ionel Stăncescu.

● S.T.B. s'a deplasat Duminică la Turnul Măgurele unde a terminat la egalitate cu echipa gazdă, 2-2.

● A.G.E.R. duce tratative pentru un joc amical la Roşiorii de Vede pentru Duminică 9 Iulie.

● MERITUOASA grupare Arsenal se deplasează Duminică 9 Iulie la Turnul Măgurele unde va juca cu echipa gazdă Oltul.

● Schultz Nicolae, fostul junior al Venusului, a semnat pentru Oltul din T.-Măgurele. Este o achiziţie excelentă a grupării oltene.

● Russe a semnat pentru Ciclop.

● Gruparea ACSA a legitimat 14 juniori şi are excelenta intenţie de a-şi forma o pepinieră de 40 juniori pentru prima echipă.

● ARENA S. T. B. va suferi importante amenajări în cursul verii.

● LUCRARILE terenului Phenix sunt terminate şi în curând arena va fi omologată.

● GRUPAREA S. T. B. va înfiinţa o secţie de ciclism.

● A. C. S. A. şi S. T. B. vor organiza în curând competiţiunile pentru „Fondul înzestrării armatei".

● CICLOP va face câteva achiziţii de reală valoare.

● DUPA toate probabilităţile va lua fiinţă o nouă grupare cu numele de F. C. Tei.

Shooturi şi bare

● **HUNGARIA** şi-a început turneul suedez cu un eşec destul de categoric.

Echipa ungară a fost învinsă cu 2:5 (0:1) de echipa Helsinghorg.

Formaţia învingătoare ocupă locul 8 în clasamentul suedez.

● CERNY, fundaşul Slaviei, a fost suspendat pe timp de un an de gruparea sa.

● LA TALLIN, în faţa a 12.000 de spectatori, Germania a dispus de Estonia cu 2:0 (1:0). Lehner şi Schaletzki au marcat cele două goaluri ale matchului, care a fost condus de letonianul Jurgen.

● NEMZETI, în turneu în Danemarca a învins echipa Randers cu 10:1 (5:0).

● LA BRUXELLES şi nu la Liége se va desfăşura grandiosul meeting atletic internaţional la care vor participa Franţa, Belgia, Olanda, Anglia şi Luxemburgul, hotărîtă pentru 16 Iulie.

● ANUNŢATE cu mult tamtam şi lux de amănunte, cele două tabere de vară ale F. R. A. şi a Venusului, după câte transpiră nu se vor înfăptui.

Mărienuţ dela Gloria la Tricolor C.F.P.V.

Eri au sosit la FRFA foile de legitimare ale jucătorului Mărienuţ dela Gloria (Arad) la Tricolor C.F.P.V.

Football Football Football Football Football Football Football Football

Turul de calificare abia acum începe

Mureşul şi Unirea Tricolor, în ciuda performanţelor slabe, mai au încă şanse serioase

Cele două jocuri de calificare disputate alaltăeri la Bucureşti şi Timişoara au dat loc aşa cum era de aşteptat la lupte înverşunate. Rezultatele, trebue să recunoaştem, nu sunt de loc în conformitate cu desfăşurarea jocurilor şi credem că pe lângă cronicile publicate eri, se impun unele explicaţii noi.

DIFERENŢA DINTRE C.A.M.T. ŞI MUREŞUL MULT MAI MICA DECAT 3 GOALURI

Jocul Mureşului la Timişoara a însemnat o adevărată revelaţie. Mureşenii, socotiţi unanim ca cea mai slabă echipă dintre participantele la turul de calificare, s'a dovedit capabilă să confirme şi cele mai optimiste aşteptări. A condus cu 1:0 prima repriză şi egalarea a survenit doar graţie unui penalty ce a provocat oarecari discuţiuni. Când Vidrăşan şi-a marcat în propria poartă, echipa şi-a pierdut calmul şi a cedat complectamente. A fost momentul psihologic al matchului.

Cu un joc viguros, fără înfloriturl şi eficace la extrem, Mureşul putea produce o surpriză Duminecă.

UNDE ESTE C.A.M.T.?

Timişorenii sunt departe de forma care i-a impus în campionat. Echipa compusă aproape din aceiaşi jucători ca în cursul campionatului, când a cucerit victorii admirabile, nu mai merge în momentul de faţă. Poate oboseala, poate din alte motive, cert este că afirmaţia de mai sus este perfect valabilă. Şi prin ea, comportarea explicată: oaspeţii au făcut impresie pentru că au avut în faţă un adversar slab

ADMIRABILUL REUTER

Internaţionalul Reuter a jucat admirabil. Fără nici un fel de exagerare, poate fi socotit factorul determinant al victoriei timişorene. Atunci când restul camarazilor săi erau descurajaţi, el singur a fost acela care prin agresivitatea lui şi prin voinţa de luptă ce-a arătat, le-a redat curajul şi cu asta victoria.

TREI PUNCTE AVANTAJ E SUFICIENT?

In urma jocului acestuia este cazul să ne întrebăm dacă cele trei puncte avans ale C.A.M.T.-ului îi sunt suficiente pentru calificare.

Avem impresia că majoritatea sunt de această părere şi credem că toţi aceştia greşesc. Să nu se uite că Mureşul pe teren propriu este cel puţin de două ori mai bun decât în deplasare. Dacă C.A.M.T. joacă la Tg. Mureş aşa cum a jucat la Timişoara, are cele mai mari şanse să fie egalat dacă nu chiar învins.

SURPRIZA DELA BUCUREŞTI

Incontestabil că rezultatul obţinut de Gloria C.F.R. în faţa Unirii Tricolor a fost o surpriză. Oricât de bună ar avea pretenţia Gloria C.F.R. că este, nu putea spera în mod normal la un rezultat cu cel reuşit. Ghinionul oborenilor, a făcut însă posibilă această performanţă. Bine înţeles că nu vrem să scădem cu nimic meritele gălăţenilor şi recunoaştem că au o apărare formidabilă. In plus, toţi jucătorii beneficiază de o condiţie fizică excepţională, având posibilitatea să joace la fel tot timpul matchului.

TECHNICEŞTE, UNIREA TRICOLOR A FOST SUPERIOARA

La Bucureşti lucrurile s'au petrecut invers ca la Timişoara: gazdele au fost mai bune, dar n'au putut învinge. In 10 oameni era cam greu, mai ales cu apărarea Gloriei. S'a văzut însă clar superioritatea technică a bucureştenilor

Au trebuit să cedeze însă, din cauza înfecacităţii, sau mai bine zis, descompletării liniei de atac.

CE VA FI LA GALAŢI,

e greu de anticipat. Nu trebue să vedem în Unirea Tricolorul o victimă sigură. Oborenii îşi dau seama că nu pot pierde o miză atât de mare, tocmai acum când efortul lor de un an întreg merită încoronarea finală.

Deşi desavantajaţi de deplasare, totuşi mai au şanse.

Toate acestea însă sunt condiţionate de formaţia pe care o vor prezenta. Linia de atac, în forma ei iniţială, credem că va putea dobori apărarea adversă.

Matchul nu este deloc uşor. Gălăţenii vor lupta cu cel puţin aceeaş ardoare pentru obţinerea unui rezultat favorabil.

Din toate deci, putem trage o singură concluzie pentru aceste două echipe: turneul de calificare deabia acum începe.

A luat fiinţă o nouă grupare F. C. Apretura

Soc. Apretura a înfiinţat o asociaţie sportivă care se numeşte F. C. Apretura. Scopul acestei asociaţii este de a propaga footballul în rândurile muncitorilor societăţii cari doreau de mult să aibe o asociaţie sportivă.

Iniţiativa a avut-o d. ing. Cottlaru un sportiv convins şi cu multă rutină.

Echipa recent alcătuită a dovedit că poate ridica gruparea în cel mai scurt timp.

Până în prezent au obţinut rezultate excelente în matchurile susţinute.

Ultima performanţă au înregistrat-o la Ghimpaţi unde au învins cu 2—1 echipa gazdă Şoimii Munteniei.

Urăm succes nouii grupări înfiinţată.

Grupări neafiliate

Sparta a câştigat turneul „Fulgerului"

Duminică s'a desfăşurat pe terenul gării Jilava, turneul organizat de gruparea Fulgerul.

Deşi au luat parte doar şase formaţiuni competiţia a fost aprig disputată de participanţi, bucurându-se de un frumos succes moral.

Au luat parte echipele: Jilava, Bumbăcăria, Baciu, Sparta, Ferentari şi Vulturii.

Matchurile, s'au desfăşurat — aşa cum am anunţat — în câte două reprize a 15 minute, după sistemul „Fulger".

Matchurile au fost trase la sorţi, astfel că au jucat:

Jilava cu Vulturii; Sparta cu Baciu; Bumbăcăria cu Ferentari.

In primul match Jilava a învins Vulturii cu 4-0 (2-0).

Sparta a dispus de Baciu la mare luptă cu 1-0 (1-0), profitând de o neînţelegere a apărării adverse, iar Ferentari a dispus de Bumbăcăria cu 2-0 (1-0).

Pentru finală au rămas deci să joace Jilava, Sparta şi Ferentari.

Fiind trei echipe s'a decis tragerea la sorţi pentru primul joc, iar învingătorul să desfăşoare finala cu cel care nu ieşise la sorţi.

Deci Ferentari a jucat cu Jilava învingând cu 1-0 (1-0), calificându-se astfel să joace cu Sparta.

Finala a fost aprig disputată, Sparta învingând cu 3-2 (0-1) şi însuşindu-şi cupa „Fulgerul" donată de Gogu Petrescu. De remarcat că învinşii au condus până aproape de sfârşit cu 1-0.

Comb. Bumbăcăria-Baciu-Vulturul de Mare 1-1 (1-0)

In urmă s'a jucat un match între o combinată a Bumbăcăriei cu Baciu şi Vulturul de Mare, care din cauză că întârziase n'a mai putut lua parte la competiţie.

Partida a prilejuit o dispută aprigă şi un match frumos, rezultatul fiind nul, deşi combinata conducea la pauză cu 1-0.

A. S. Apretura-Şoimi Ghimpaţi 2-1 (1-1)

Noua echipă a mătăsarilor care se va afilia în toamnă a învins echipa Şoimii Ghimpaţi în deplasare, după un joc frumos şi mai uşor după cum arată rezultatul cu 2—1 (1—1).

Din echipa A. S. Apretura s'a remarcat: Sauter, Dumitriu, Gafencu şi în parte Gogu.

Punctele învingătorilor au fost marcate de Sauter şi Marinescu iar la învinşi a înscris din penalty Baciu.

La fluerul d-lui arbitru echipa A. S. Apretura aliniază următoarea formaţie: Gogu, Sauter, Balogh, Nelu, Mitu, Dumitriu, Marinescu, Creţu, Nica, Grigore şi Gafencu.

C.S. Cometa-F. C. Aslan 5-1 (2-1)

Matchul disputat amical între echipele de mai sus, s'a terminat cu victoria roş-albaştrilor care au surclasat adversarul cu 5—1 (2—1).

Au marcat: Baciu 2, Şuri, Dicău D., Scundu.

S'a remarcat toată echipa.

Formaţia Cometei: Stelian, Gică, Găină, Rosi II, Mircea, Penu, Şuri, Dicu D., Petre, Baciu, Scundu.

C. S. COMETA (REZ)-F. C. ASLAN (REZ.) 1—0 (0—0)

Ca deschidere au jucat amical rezervele.

Rezervele Cometei au dispus de adversar numai cu 1—0, cu toate că au jucat mai decis.

A marcat: Costică.

COMETA: Stanciu, Dorobanţu, Cârlig, Nicu, Sică, Octav, Gazmer, Popescu, Costică, Botică, Iosif.

„C.F.R." - „Muncitorul B. M." Bacău 4-0 (3-0)

BACAU, 2 Iulie. — Astăzi a avut loc pe terenul „Muncă şi Voie Bună" din localitate, matchul de foot-ball între echipele C. F. R. şi „Muncitorul B. M.", sub patronajul Inspectoratului muncii şi Camerei de muncă din Bacău.

Jocul a decurs cu faze frumoase, în nota de superioritate a „C.F.R."-iştilor, terminându-se cu scorul de 4—0, prin punctele marcate de: Răileanu (2), Bocâneţ şi Savin H.

La fluierul d-lui Cosa, care a condus foarte corect, s'au aliniat următoarele formaţii:

„C. F. R.": Bogdan, Costache, Savin I, Macovei, Coandă, Filip (cel mai bun din „22"), Miron, Răileanu, Avram şi Savin II.

„MUNCITORUL B. M.": Ernest, Chiuţu, Popa Popescu, Uşer, Pipa, Savin, Ghiula, Beldiţă, Alexa şi Mânzu.

In match de deschidere „Podenii" juniori au pierdut în faţa juniorilor „Muncitorul B. M." cu 1—2

In vederea finalei Cupei Tillea

Juniorii Capitalei se antrenează azi pe arena A.C.S.A

Astăzi după amiază pe arena A. C. S. A. va avea loc primul antrenament al lotului de juniori format în vederea matchului cu Galaţi din cadrul cupei Tillea.

Pentru acest antrenament, au fost convocaţi o seamă de juniori talentaţi, iar mulţi din ei au făcut parte din echipa de juniori a Capitalei.

Deoarece Capitala a fost eliminată mai mult printr'un accident din cupa Unirea, juniorii pun o mare ambiţie pentru a cuceri cupa Tillea.

Pentru a câştiga acest trofeu, este nevoe de o pregătire serioasă, căci Galaţii sunt un adversar serios. Să nu uităm că au eliminat Constanţa în deplasare.

D-nii Socaciu şi Mircea Cruţescu însărcinaţi în mod special cu pregătirea juniorilor îşi dau toate silinţele pentru a duce misiunea lor la bun sfârşit, astfel ca juniorii bucureşteni să ia cupa.

Antrenamentul de azi are loc la orele 17 sub conducerea directă a d-lor Socaciu şi Cruţescu.

Iată lotul convocat:

Olympia: Stănescu V., Catană, Ionescu-Ciupi, Oancea, Cornel, Georgescu, Arsici, Stănescu I., Spadă Gh.

Unirea Tr.: Marinescu C., Părălescu, Popescu T., Tudor Octavian.

Sp. Studenţesc: Ungureanu, Manolescu, Mihăescu P.

A. S. D.: Zamfir, Dincea.

Vergu: Ciucu Tr., Ştefănescu.

Turda: Baroc.

Vult. Carp: Gârbea, Ghindea.

Macabi: Moisescu, Mihalovici.

Militari: Paraschiva Tudor şi Gheorghe Marin (zis Gică Tabârcă).

F.C. Cotroceni (Buc.) a învins A. S. Manu (Budeşti) cu 11-2 (3-1)

Budeşti. — Pe arena A. S. Manu din Budeşti, în faţa a 800 spectatori s'a disputat matchul dintre F. C. Cotroceni (Buc.) şi A. S. Manu din localitate. Bucureştenii într'o formă admirabilă şi-au surclasat adversarul cu severul scor de 11—2, după un joc plin de faze frumoase.

Au marcat pentru „Cotroceni": Belu II (5), Pasăre (3), Artur, Alexandru şi Georgescu şi Podocea Ionescu (11 m.) pentru A. S. Manu.

S'au remarcat dela învingători întreaga echipă şi Podocea şi portarul dela învinşi.

F. C. Cotroceni a prezentat următoarea formaţie:

Cintoiu, Ghiuri, Belu I, Hanţi, Artur, Gigi, Alexandru, Pasăre, Georgescu, Belu II şi Sprânceană.

Arbitrajul d-lui Titi Oreci, foarte bun.

Monitorul Oficial a câştigat uşor la Călăraşi

Duminică, campionul categoriei I-a districtuale, Mon. Oficial s'a deplasat la Călăraşi unde a întâlnit echipa locală Victoria.

Campionii bucureşteni au făcut demonstraţie de joc, învingând uşor cu 3-0 prin punctele marcate de Baneş II (2) şi Creţeanu (Victoria) în propria poartă.

Publicul a aplaudat victoria bucureştenilor, cari s'au comportat peste aşteptări.

Unirea-Tricolor organizează o excursie la Galaţi

Asociaţia sportivă Unirea-Tricolor aduce la cunoştinţa membrilor şi simpatizanţilor săi că organizează o excursie la Galaţi în ziua de 9 Iulie a. c în vederea matchului decisiv pe care îl susţine cu gruparea Gloria C. F. R.

Toţi acei cari mai vor să vadă reînviată faima celei mai româneşti echipe din ţară trebue să participe la această excursie pentru a susţine şi încuraja echipa din Obor.

Pentru această excursie gruparea a stabilit un preţ foarte mic.

Inscrierile se fac în fiecare zi până Miercuri seară la sediul clubului din strada General Tătărăscu 24 (în faţa Gării de Est) între orele 19—20.30 (7—8½ seara).

Football Football Football Football Football Football Football

Cupa României

Semifinalele s'au terminat normal...

Sportul Studențesc și Rapid sunt doi finaliști, cari s'au calificat prin forțele proprii

Rapid e un factor comun în finala Cupei României. S'a format chiar o tradiție — foarte rezistentă — în jurul acestei neîntrerupte prezențe feroviare în actul final al competiției.

Și anul acesta tradiția a fost respectată. Evident de linia de atac a Venusului. Cu o devoțiune mai mult sau mai puțin profundă.

Inainte însă de a considera matchul dintre Venus și Rapid să analizăm puțin cealaltă finală dintre Sportul Studențesc și A.M.E.F.A.

Cu atât mai mult cu cât din acest match pot fi scoase mai multe lucruri interesante pentru finala competiției.

INAINȚAREA UNIVERSITARA...

Considerațiile acestea, cari conduc la concluzia că finala Cupei României nu este doar o formalitate pentru Rapid, se concentrează aproape total în jurul liniei de atac a echipei universitare.

Compartimentul ofensiv al Sportului Studențesc a jucat foarte bine împotriva arădenilor. Și lucrul acesta este cu atât mai semnificativ cu cât apărarea echipei din Arad este recunoscută ca una din cele mai ermetice.

Prin masivitatea și echilibrul ei.

(Pentru noi, forma atacului universitar este un element hotărîtor în matchul de Duminică).

Intr'adevăr, matchul cu A. M.T. au arătat un fenomen M.T. a uarătat un fenomen mai degrabă straniu.

Echipa Sportului Studențesc a jucat foarte bine atunci când clubul traversează una din cele mai jenante perioade de criză.

Comportarea echipei este semnificativă pentru cei cari acuzau pe jucătorii universitari de un profesionism excesiv.

Lăsând însă la o parte asemenea preocupări, să revenim la cadrul strict technic al matchului.

Victoria echipei universitare, mai mult prin maniera în care a fost realizată decât prin scorul înregistrat, e deadreptul impresionantă.

Așa cum am spus, partea majoră în realizarea ei o are linia de înaintare.

Matchurile acestea au arătat însă că echipa posedă și un compartiment intermediar echilibrat.

Universitarii au găsit o formulă fericită trecându-l pe Constantinescu Grecu, mijlocas stânga.

(Așa cum pe aripa dreaptă tot o inovație fericită poate fi considerat Angheloiu).

Mijlocașii universitari au jucat bine. Au dat dovadă de mobilitate, de inteligență și mai ales de foarte multă putere de luptă. Cu toate că Drăgan a slăbit puțin spre sfârșitul partidei.

In apărarea imediată continuă să fie o surpriză — plăcută desigur — Bădulescu, care a fost în ambele jocuri mai bun decât Duce și Mișu Constantinescu.

In concluzie, echipa studențească a reintrat în forma de la începutul campionatului și în finala Cupei, Rapid va avea o misiune dificilă.

Și pentru faptul că Sportul Studențesc va lupta ca niciodată pentru a transforma în realitate un vis care s'a înfiripat pe neașteptate.

RAPID ȘI-A SOLUȚIONAT PROBLEMA INAINTARII

Presupunând că Auer va reintra în echipă se poate afirma fără cea mai mică exagerare că Rapid a soluționat în mod fericit problema liniei de atac.

Șipoș poate fi considerat o achiziție excepțională din două puncte de vedere. Intâi pentru valoarea technică, pe care o reprezintă și în al doilea rând pentrucă Rapid avea nevoe de o extremă dreaptă.

Incontestabil deci, Șipoș este omul care trebuia Rapidului.

Cu toate că pare fricos, nu aleargă prea mult după mingie și a arătat că nu știe să joace deloc cu capul.

Intr'adevăr — revenind la completul atacului feroviar — cu Șipoș pe aripa dreaptă și cu Bogdan pe stânga — căci nu se mai poate concepe că dirigenții feroviari vor mai consimți să-i dea drumul — Rapid are două extreme de valoare excepțională.

Și nu Bogdan este cel care este al doilea într'o eventuală clasificare a celor doui. Ioan Bogdan a făcut Duminică o partidă magnifică. Așa cum numai el poate să facă, pentrucă stilul lui de joc este impregnat până în cele mai mici amănunte de personalitatea lui profund originală.

Toată lumea a fost entuziasmată de jocul lui. Care a fost, desigur, spectaculos la culme. Și totuși nu e deloc exagerat dacă afirmăm — încăodată — că Bogdan poate juca mai bine. Contra Venusului, Bogdan a păcăiuit prin aceea că nu a căutat să pătrundă spre poartă. Că a fost preocupat mai mult de spectacol decât de eficacitate Ceia ce, desigur, nu-i permis unui jucător de football. Și Bogdan a arătat că poate marca tot atât de bine ca orice alt jucător.

Oricum, însă, Bogdan a arătat că este dedeparte cea mai bună extremă a noastră.

Să nu surprindă pe nimeni această repetire, această insistență în a arăta că Bogdan este un jucător mare. Când e vorba de a se forma echipa națională el este considerat ca un biet ins oarecare, care nu dă niciodată satisfacție la matchurile de trial.

PACATE VECHI LA VENUS...

Venus n'a fost Venus. Toți au fost de acord că echipa campioană a jucat mult sub valoarea ei medie.

Pentrucă dacă Duminică Venus avea numai această valoare mijlocie, rezultatul era cu totul altul. Bătea Rapid, desigur, căci feroviarii au prins o zi excepțională.

Aspectul matchului ar fi fost însă mult mai echilibrat. Campionii au jucat frânți de oboseală.

Și credem că această istovire — care a avut un rol hotărîtor — se datorește în cea mai mare măsură unui păcat mai vechi: acela de a fi luptat inutil de disperat într'un campionat, care nu mai putea fi pierdut.

Intr'adevăr, Venus avea un avantaj apreciabil, care îl punea la adăpost de orice eveniment desagreabil.

Și totuși, a continuat să joace ca și cum situația lui ar fi fost legată strâns de fiecare match în parte.

A fost, firește, o greșală care s'a verificat în matchul acesta.

Returul nici nu-și consumase prima jumătate și Venus nu mai putea pierde titlul de campion.

A avut, așa dar, timp suficient pentru a-și odihni echipa căci știa că va juca în Cupa Europei Centrale și că avea de jucat un rol important în Cupa României.

Extenuarea putea fi evitată. Și Venus putea să fie gloriosul câștigător al celor două trofee maxime: cupa și campionatul României.

Și ar fi fost — poate — o răsplată meritată.

— n. g. s. —

BINDEA iremediabil pierdut pentru Ripensia?

Am scris eri că C.A.M.T. nu renunță la Bindea și nu acceptă nici un compromis.

Bindea însă are o singură șansă să rămână la Ripensia: să nu fi semnat cererea de deschidere a procedurii pentru obținerea deslegării din oficiu.

Ori, conducătorii C. A. M. T.-ului susțin că această cerere este semnată și o vor depune astăzi la F.R.F.A.

RAPID a depus la F.R.F.A. contractul lui BOLDIȘ

Eri s'a depus la F. R. F. A. contractul lui Boldiș (Prahova) care a semnat pentru Rapid. Prahova i-a acordat deslegare contra sumei de 50.000 lei.

Boldiș va primi un salariu de 4.500 lei lunar, iar potrivit contractului nu va putea semna pentru altă grupare din țară și străinătate, dar dacă pleacă Rapid are drept la despăgubiri de 500.000 lei.

C. E. C. în ceasul de față

Primul tur 18-25 Iunie și 1-3 Iulie		Semi-finala 9-16 Iulie		Finalele 23-30 Iulie
Venus	1-0	Bologna	5-1	
Bologna	5-0			
Ferencvaros	2-3	Ferencvaros	4-3	
Sparta	0-2			
Slavia	2-1	Beogradsky	4-2	
Beogradsky	3-0			
Ambrosiana	2-1	Ujpest	4-3	
Ujpest	3-1			

Cu Tudor, Pfeillinger, Schira și un fundaș, U.D.R. termină întărirea echipei pentru viitorul campionat

In viitorul sezon, U. D. R. va prezenta o echipă simțitor întărită cu noui achiziții.

Intr'adevăr, după cum suntem informați din sursă reșițană, la toamnă U. D. R. va alinia echipa:

Pfeillinger-Fodor, Alașu-Csipai, Pop III, Lacatos-Tudor, Păcurar, Zsizsik, Spielmann, Popescu,
Rezerve: Fuellop, Popa, Dura, Neagrău, Kacherda,

Schira și un fundaș pentru care a început tratativele.

In ce privește antrenorul, U. D. R. îi va prelungi contractul lui Kertesz pe încă un an.

Lirele otomane...

Și Ripensia e dispusă să preia turneul din Turcia

In consecință, F.R.F.A. a propus federației turce o selecționată bucureșteană sau una timișoreană

Am anunțat la timp că turneul în Turcia oferit F.R.F.A.-ului va fi cedat Sportului Studențesc.

In ultimul moment însă, a intervenit ceva care face nesigură deplasarea universitarilor. Anume, un conudcător al Ripensiei s'a oferit să preia gruparea sa turneul și, în schimb, să asigure federației suma de 200 lire.

Directorul tehnic n'a respins această ofertă. Din contră, a răspuns telegrafic federației otomane că acceptă invitația și a propus o selecționată bucureșteană sau una timișoreană.

Incât depinde de răspunsul turcilor, echipa care va întreprinde acest turneu.

Termenul de obținere a licențelor de antrenori prelungit până la 15 Iulie

Primim cu rugămintea de a publica următorul

COMUNICAT

Asociația antrenorilor din România aduce la cunoștința grupărilor din țară următoarele:

1. Pentru angajarea antrenorilor să se adreseze la sediul asociației din str. Batiște Nr. 33 (F. R. F. A.) etaj II.

2. Orice angajament fără avizul asociației, care supune contractul F. R. F. A. spre ratificare — este nul, gruparea neavând dreptul să reclame în caz de litigiu F. R. F. A.; decât antrenorii care fac parte din asociație conform art. 38 din statutul A. A. R. aprobat de F. R. F. A.

3. Lista antrenorilor calificați de F. R. F. A. se poate consulta oricând la sediul asociației între orele 18—20.

4. Termenul de obținerea licențelor de antrenori s'a prelungit de F. R. F. A. până la 15 Iulie a. c.; după această dată orice cerere de licență de antrenori este tardivă.

Secretar general,
I. Lăpușneanu

Mâine la Băneasa Trap

PROGRAM ATRACȚIOS CU CATEVA VEDETE

Prima alergare de amatori din anul curent

Mâine va avea loc la Băneasa Trap una din reuniunile care promit.

In ultimul timp toate reuniunile Societății Hipice au fost la înălțimea cerințelor, astfel că nici cea de mâine nu va face notă discordantă.

Punctul de atracție al reuniunei de mâine va fi prima alergare de amatori a anului. Este vorba de premiul Valona.

Cursele principale ale zilei sunt premiile Saphir, Scomoroch și Someș, la care vor participa câteva din vedetele trapului nostru.

Astfel, în premiul Saphir principalii competitori sunt Gruia, Pandur, Kundry și Anny Worthy.

In premiul Scomoroch vedem în lupta finală pe Josedale Margot, Szeghed, Belșug și Ideal.

CONCURENȚII PROBABILI

- de- nrdl fwp rdlu aodwy aoo

Premiul RAMONA
Condiție — 15.000 lei

Cartușel	1700	Gram
Dolly Worthy	1720	Corol
Sorvaneț	1720	Borisiac
Hercegno	1740	Gaidaev
Lanț	1740	Pavlic
Little Orphan	1740	Cerkasoff
Theodora	1760	Bordei
Jade	1760	0
Pock	1760	0
Pisica	1760	0
Blondella	1780	?

Premiul SLOBOZIA
Condiție — 15.000 lei

Princess Axtel	2080	0
Hispano	2100	Zabelin
Bandit II	2100	Pavlic
Helen Halpin	2120	Ghinea
Ural	2140	x
Birlic	2140	Crotenco
Răsura	2160	Gaidaev
Amy Scotland	2160	Szabo
Santuța	2180	T. Marcu
Zetta	2220	Fischer

Pr. SCOMOROH
Condiție — 15.000 lei

Elis. Mary	1700	x
Bruma II	1720	0
Amzel	1740	Pavlic

Ieroșca II	1740	0
Luntraș	1740	Tassopol
Katy Caid	1740	Corol
Jos. Margot	1740	0
Szeged	1740	0
Amilkar	1760	Gaidaev
Lucifer II	1760	0
Jade	1760	0
Belșug	1760	Szabo
Ideal	1760	0
Havana	1800	0
Ghid	1820	0

Pr. VALONA
Handicap — 13.000 lei

Cina	2100	Dellaporta
Elișor	2120	x
Elixir	2140	x
Tais	2140	Krukowsky
Cilly Han.	2140	Dr. Adem
Primăvara	2160	V. Novaci
Pan Worthy	2160	Dra Vassal
Puica	2180	0
Candriu	2180	Grăjdănescu
Extra	2180	Burillianu
Călin	2180	Petrovici
Ostaș	2200	Papagh.

Pr. SUCEAVA
Condiție — 13.000 lei

Tibet	1640	0
Lilia	1660	Slobozenco
Eol	1660	Marcenco

Mohor	1680	Gaidaev
Dâmb	1680	V. A-sky
Tătăran	1680	Gram
Floare	1700	Drăgotescu
Taina	1700	T. Marcu
Florita	1700	0
Draga Mea	1740	Grăjdănescu
Vointa	1760	Dobrescu
Geisha	1760	V. A-sky
Sonia Worthy	1760	Corol
Rama II	1780	0

Premiul SAPHIR
Handicap — 21.000 lei

Naplopo	2100	Dobrescu
Anny Worthy	2140	Corol
Blondella	2140	T. Marcu
Nation	2140	Gaidaev
Katy Caid	2140	0
Viitor	2160	Slobozenco
Kundry	2160	Bordei
Pandur	2160	Fischer
Kanada	2180	Grăjdănescu
Gruia	2200	V. A-sky

Premiul SUTER
Performanță — 13.000 lei

Facla	1700	Slobozenco
Lilia	1700	0
Crăiasa	1720	Marcenco
Peter Volo	1720	Cercasov
Bandit II	1720	0
Urganda	1720	Zabelin
Paj Axtell	1720	Corol
Brenn	1740	V. A-sky
Ialpug	1740	x
Don	1740	0
Vrăjitor	1760	Weich
Tais	1760	0
Diadia Lui	1780	Szabo

Premiul SOMEȘ
Record — 15.000 lei

Legionar	2100	Slobozenco
Vuet	2120	Tassopol
Vointa	2120	0
Tufănica	2120	Gaidaev
Poenița	2120	Szabo
Domnița H.	2120	Cerkasov
Coconaș	2140	Ghinea
Leu	2140	Marcenco
Ghimp	2140	0
Ducesa	2140	Tassopol
Talaz	2160	0
Pleava	2160	Pavlic
Bruma II	2160	0
Anny Worthy	2160	0
Blondella	2160	0
Jarvis	2160	Ghinea
Ideal	2160	0
Fama	2200	0
Pandur	2200	0
Pock	2200	0
Havana	2220	0

Premiul RIVERA
Handicap — 15.000 lei

Iar	1700	0
Zgomot	1700	Dobrescu
Aventurier	1700	Popa
Zalud	1700	0
Domnica	1720	Brânzea
Makrele	1720	Grünwald
Sultan II	1720	Gaidaev
Sonora	1720	Zabelin
Peter Worthy	1720	D-ra C-resc
Eggy	1720	Fischer
Durdulia	1720	Corol
Rugina	1740	Ghinea
Zenit	1740	0
Lăcrămioara	1740	Crotenco
Geisha	1740	V. A-sky
Dorna	1740	0
Bețiv	1740	0
Cartușel	1740	0
Mura	1740	Szabo
Elena	1740	Brânzea
Voevodul Țig.	1760	Grünwald
Sonia Worthy	1760	0
Sorvaneț	1760	0
Leu	1760	0
Pacahantos	1760	Vârlan
Cupidon	1780	Ruso
Brebenea	1780	0
Kamaa	1780	?
Bruma II	1780	Lucan
Giuditta	1800	T. Marcu

La Ruhleben

Hambert și-a însușit Präsidenten Preis

La doi ani, 1.30.1. pe kilometru

Sâmbătă s'a disputat la Ruhleben o probă principală a trăpașilor de doi ani: Präsidenten Preis, pe 1400 de metri. Alocația a fost de 10.000 mărci.

HAMBERT CAȘTIGA INTR'UN TIMP EXCELENT

Victoria a revenit cu ușurință lui Hambert. El a dispus cu trei lungimi de Fabius, care la rândul lui a dispus de Priska cu o jumătate de lungime.

Ceeace este semnificativ la această victorie este timpul înregistrat.

Hambert a trotat 1400 de metri în 2.06.2, ceeace înseamnă 1.30.1 pe kilometru.

Este un timp excelent pentru un cal de doi ani.

REULTATUL CURSEI

1. HAMBERT, 1400 W. Heitmann,
2. *Fabius*, 1400 G. Jaub jr.
3. Priska, 1400 E. Mills.
4. Julie, 1420 A. Blanke.
5. Kastulus, 1400 G. Jaub sen.
6. Beate Dear, 1420 H. Schröder.

Hilde Worthy, 1400 W. Weidner jr.
Yester, 1400 F. Perk.
Sebastian, 1400 A. v. d. Beek.
Differenz, 1420 Ch. Mills.
Caid, 1420 W. Deutschmann.
11 partanți.
Câștigat: 3 lung., 1/2 lung.
Cota: 96, 32, 35, 31, pentru 10.
Hambert (Signal și Prisma), aparține d-nei W. Heitmann-Lasbeck și e antrenat de W. Heitmann și E. Switzer.

Pompejus a câștigat Preis von Neuss

Proba capitală a reuniunei de Miercuri dela Neuss a fost Preis von Neuss (6000 de mărci 2.000 de metri). A. câștigat ușor favoritul Pompejus.

1. Pompejus 47 E. Huguenin
2. Dürer 56½ H. Zehmiscl
3. Pikör 48 K. Buge
4. Herzsolo 56½ A.Lommatzs
5. Thammo 55 H. Wenzel
6. Sense 46 W. Fabel
7. Royal-Pan 45½ J. Riesterer

Câștigat: 2½ lungimi, cap, 1 lungime.

Cota: 18, 13, 16 pentru 10.

Situația antrenorilor

A. Romanes	27
B. Gabens	19
E. Gabor	18
J. Wilson	16
I. Pinka	12
I. Gheorghe	12
St. Ujvary	12
Vl. Kristoff	10
E. Gill	8
A. Mc. Intyre	7
I. Niculescu	7
Cap. A. Guliano	6
J. Beeson	5
G. Garner	4
B. Toth	3
Gener. Filip Iacob	1
M. Deinbeck	1
Lt.-Col. Tr. Romano	1
Chr. Setescu	1

Să se continue importațiunile de yearlingi

Rezultatele probelor însemnate ale actualului meeting, pun în actualitate o problemă vitală și divers comentată: importațiunile de yearlingi.

In această privință s'a dus o susținută campanie astă iarnă. O campanie inverșunată care a considerat aceste importațiuni ca un atentat împotriva crescătoriei de pur sânge.

Cât de puțin fondate au fost aceste susțineri, este inutil să arătăm noi. Evenimentele vorbesc autoritar și fără posibilitatea unei desmințiri oricât de timide.

Cât de mari au fost foloasele acestor importațiuni iarăș este inutil să insistăm.

Rezultatele sunt martore.

Din rândul mânjilor aduși de peste hotare s'au recrutat vedete de mare valoare.

L'Aouzelle, Brancas, Mitsouko III, Corința, Glumeț, Nippes, Persane și alți cai cari se vor mai evidenția.

Dorim să stabilim aci un lucru. Anume că aceste importațiuni nu constituesc un prejudiciu pentru crescătorie.

Dimpotrivă.

După ce pe turf se vor comporta, vor trece la herghelie și aci deasemeni vor aduce un mare aport prin valoarea lor, prin curentele noui de sânge cari le aduc și prin valoarea lor ridicată.

Un singur lucru s'ar putea obiecta. Că unii din produșii indigeni nu mai pot fi desfăcuți pe sume exagerate.

Interesul privat nu poate predomina însă interesului general.

De aceia înțeleapta inițiativă a importărei de yearlingi trebue continuată.

Prin ea se pot obține nebănuit de folositoare rezultate.

Alergările de trap

Continuăm publicarea programului de trap pe August:

V. Pr. RAMADAN. Cursă de condiție (cat. ½). 13.000 lei (9000, 2300, 1000, 700). Distanță, 1700 m. Pentru cai de 3 și 4 ani. Pentru fiecare 8000 lei câștigați în carieră, caii vor fi distanțați cu 20 m. Caii **români** primesc 20 metri avans.

VI. Pr. TURDA. Cursă de condiție (cat. 1/1). 15.000 lei. (10.000, 3000, 1200, 800). Distanță, 2100 m. Pentru cai **români** de 4 ani. Pentru fiecare 12.000 lei câștigați în carieră caii vor fi distanțați cu 20 metri.

VII. Pr. RAMAZURI. Cursă de condiție (cat. 1/5). 15.000 lei (10.000, 3000, 1200, 800. Distanța, 1700 m. Pentru cai de 5 ani și mai sus. Pentru fiecare 10.000 lei câștigați în carieră caii vor fi distanțați cu 20 metri. Caii **români** primesc 20 m. avans.

VIII. Pr. TIROL. Cursă după performanță. 13.000 lei. (9000, 2300, 1000, 700). Distanță, 1700 m. Pentru cai până la 6 ani, cu performanță 1.32 și mai încet. Start 1.37. Caii **români** primesc 10 m. avans.

IX. Pr. VENTIMIGLIA. Cursă după record, 15.000 lei. (10.000, 3000, 1200, 800). Distanță, 2100 m. Pentru cai cu record 1.27 și mai încet. Start 1,32. Caii **români** primesc 10 m. avans.

Inscrieri Luni 7 August: publicarea distanțelor Marți 8 August; retrageri Miercuri 9 August.

DUMINECA 20 AUGUST

I. Pr. SPERANȚELOR. Grupă. 15.000 lei. (10.000. 3000, 1200, 800). Distanță, 1100 m. Pentru cai **români** de 2 ani, maiden.

II. Pr. RAMNICUL-SARAT. Handicap. 13.000 lei. (9000, 2300, 1000, 700). Distanță, 1700 m. Pentru cai **români** până la 6 ani, cu record 1.35 — 1.40, care n'au câștigat o sumă de 30.000 lei dela 1 Septembrie 1938.

III. Pr. TORINO. Handicap, 13.000 lei, (9000, 2300, 1000, 700). Distanță, 2100 m. Pentru cai până la 8 ani, cu record 1.30 — 1.35, care n'au câștigat o sumă de 70.000 lei dela 1 Septembrie 1938

IV. Pr. TOMBOLA. Handicap, 18.000 lei. (12.000, 3700, 1500, 800). Distanță, 2200 m. Pentru cai cu record 1.25 — 1.30, care n'au câștigat o sumă de 120.000 lei dela 1 Septembrie 1938.

(Va urma).

hipism

Vedetele turfului

Probele principale ale meetingului de primăvară și vară s'au consumat. Dintre vârstnici, s'au relevat trei: Naplom, Brancas și Buburel.

NAPLOM

Primul a etalat aceleași calități excepționale cari anul trecut i-au adus titlul de campion. A câștigat în stil concludent premiul Municipiului București.

BRANCAS

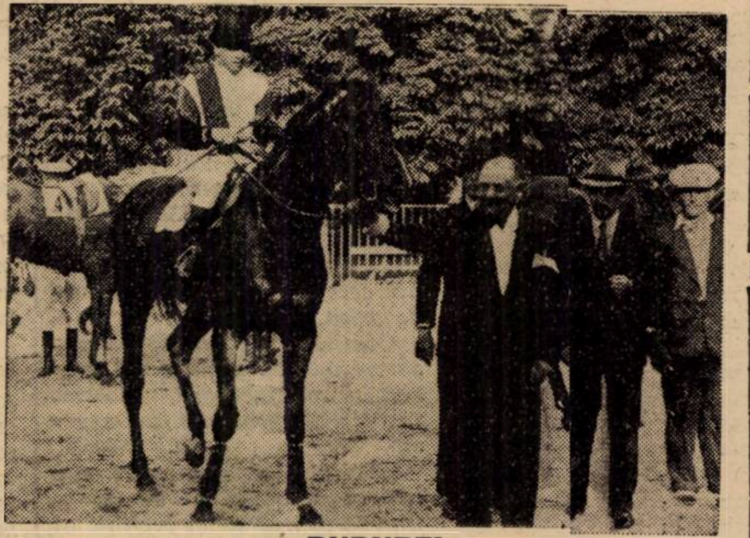
BUBUREL

Un ușor accident l-a oprit să alerge în premiul Jockey Club și în premiul Regal.

BRANCAS

Marea revelație a sezonului a fost însă Brancas.

Activitatea lui din acest an este un impozant palmares.

A câștigat premiul de Iunie, premiul Regal, premiul Ghiaur și a fost al treilea în premiul Jockey Club, victima unei tactici nepotrivite. In deosebi l-a consacrat victoria din premiul Regal. A dispus de cei mai buni fondiști dela noi dându-le apreciabile descărcări. A impresionat mai ales felul cum a câștigat.

Pe dificilul parcurs al premiului Regal a mers 2000 de metri din cap în cap. Desigur că asemenea isprăvi nu sunt decât apanajul campionilor. Succesul din premiul Regal îl arată pe Brancas ca un serios adversar pentru Naplom.

Intâlnirea lor va forma evenimentul capital al meetingului de toamnă.

Cal cu o acțiune lungă și constantă, el își irosește adversarii prin continuitatea cu care acoperă orice parcurs.

BUBUREL

Tot în anul curent s'a mai evidențiat inimosul Buburel După un început oarecare, excelentul fiu al lui Prince D'Orange II și-a adjudecat premiul Jockey Club de o concludentă manieră. Deși a pierdut teren la plecare, a câștigat net. Este unul din cei mai buni luptători ai turfului nostru.

Vincent ne-a declarat că este cel mai inimos cal de luptă.

Foarte rezistent, îl așteaptă o laborioasă carieră.

Situația jockeilor

N. Ilinca	27
A. Cucu	17
R. Vincent	16
R. Cristea	13
M. Mullot	13
J. Gill	12
V. Crișan	11
Tănase	10
V. Huțuleag	8
Rosso	6
Oprescu	6
Florescu	5
Tasim	4
G. Enescu	4
O. Thies	3
Urdăreanu	3
Nicodim	3
Logofătu	3
A. Enescu	2
St. Iosza	2
Durnea	2
Gh. Horwath	1
Krimmer	—
Pop	—
Petruc	—
Ionescu	—
Frandes	—
Csecs	—
St. Simon	—
Grecu	—
Gostony	—
Satmary	—
I. Huțuleag	—
B. Toth	—
G. Guardian	—

Pharis, un cal cu aleasă origină

Recentul câștigător al Marelui Premiu al Parisului, Pharis, are o origine din cele mai alese.

Tatăl său, Pharos, nu și-a putut arăta adevăratele sale calități de alergător, fiind retras mult prea de tânăr după hipodrom.

La crescătorie este însă cotat ca un reproducător de mare clasă.

Este deajuns să cităm doar doi din produșii săi, pentru a ne da seama de acest lucru. Pharos este tatăl lui Nearco și a lui Pharis, ambii câștigători ai Marelui Premiu al Parisului.

Mama lui Pharis, Carisima, este fiica lui Classirimus, care la rândul lui descinde din Radiun, câștigătorul premiului celor 2000 de giunee. în 1916.

Deci Pharis, atât după mamă, cât și după tată descinde din excelentul alergător și reproducător englez, St. Simon.

Ceea ce este interesant la cariera lui Pharis, este faptul că el nu s'a prezentat până acum decât la startul a trei probe, la doi ani nealergând niciodată.

Alergările de galop

BĂNEASA; ZIUA 25-a, Joi 6 Iulie 1939

—I N S C R I E R I—

S'au publicat handicapurile

Premiul PARANGU
1700 metri — 20.000 lei

Mița	46
Tatja	45
Jaf	42½
Cocotte	49
Belea II	52½
Micșunea	51

Pr. OMUL — W.-Handicap
25.000 lei — 1500 metri
— 2 Reprize —

Cornița	77
Marcella	77
Necaz	76
Carmen	75½
Ciocârlan	73
Getta	72½
Marche en avant	71½
Princier	71½
Goblin	71
Cin'te ține	69½
Ticu	69½
Vigo	69½
Ștefania	69
Lăncier	67½
Mazepa	67½
Tuluța	67½
Smaranda	67
Monette III	64½
Balsors	64½
Aida	63½
Marmara	62
Onuța	61½
Traviata	60
Geana	59½
Caiafa	59
Talalka	58½
Puișor	57½
Event	57½
Naum	57½
Băbuca	57½
Răzleț	57
Silver Prinț	56½
Alice	56
Céline II	56
Bravo mă	55½
Solanca	55
Cremene	53½
Balyhoo	52
Conița II	51½
Molda	51½
Melitta	51
Baby II	50½
Fioretta	50
Lunca	49
Cocotte	45

Premiul WHISKY
1000 metri — 20.000 lei

Zefir	56
Estrella	47
Băețel	46½
Dux	48½
Arosa	54½
Jagodka	49½
Rosalie	40
May Day	52½
Bucuria mea	47½

Premiul VATRA DORNEI

Afurisit	55½
Rubin	54
Aida	46
Codru	58
Dornic	56
Răsfățat	56
Măcieș	47
Flor fina	57½
Credo	62
Hazliu	57
Luțica	44
Etelkas	48
Orion	48
Necaz	55
Șerban	54
Frunză	57½

Premiul WHIG
1000 metri — 25.000 lei

Paiața	57½
Maffia	57½
Li mare	59
Burgos	59
Odihna	57½
Găman	59
Bilitis	57½
Bold Topsy	37½
Crainic	59
Țuguila	59
Mircioaia	57½
Persane	57½
Tour de Vis	59

Premiul PIATRA CRAIULUI

Să-l Vedem	50
Melitta	46
Furtuna	50½
Cremene	44½
Smaranda	50½
Cocotte	44½
Străjer	50
Monette III	55
Cornița	52½
Orion	55½
Geana	46½
Lira	46½
Ali Baba	48
Balyhoo	46
Bravo mă	52½

Dela plecare la sosire

L'Aouzelle, o mare campioană In formă: Sukoro, Ali Baba, Brânceni și Ștefania

● *L'AOUZELLE este o mare campioană. De câte ori a câștigat, și-a ridiculizat adversarii. Iapa din antrenamentul lui Wilson posedă o derutantă viteză cu care își pune dela început adversarii în dificultate. Este una din cele mai bine dotate alergătoare din epoca post belică. Poate fi comparată cu Mitsouko III și Betelie. N'ar fi chiar exclus să fie superioară acestora. Interesant de relevat este un amănunt. Anume că pe măsură ce distanța se lungește, ea își mărește avantajul. Ar fi de dedus deci că are și aptitudini de fond.*

Cert este că fiica lui Tourbillon este dotată cu mari calități cari îi vor permite să facă carieră de vedetă.

● *NIPPES a concurat în circumstanțe nefavorabile. Iapa reluase de curând antrenamentul. In plus a pierdut plecarea. Fără aceste inconveniente, s'ar fi plasat a doua. Este mult mai bună decât a arătat.*

● *S. O. S. a confirmat comportările lui de dată recentă. Nu este însă de valoarea iepei L'Aouzelle.*

● *PRINCIER în ciuda picioarelor șubrede, continuă să fie util. Aceasta datorită desigur clasei. Armăsarul francez va fi util în clasa cailor de vânzare.*

● *BIRIBI a decepționat. Armăsarul d-lui Hananel a fost serios handicapat de terenul moale. Altă explicație nu putem furniza modestei lui comportări.*

● *ALICE a intervenit târziu. Când a atacat ea, cursa se terminase. Astfel ar fi fost o serioasă adversară pentru Princier.*

● *MELITTA s'a apărat onorabil. Pensionara lui Ion Gheorghe se află în bună formă și 'n compania ei va câștiga.*

● *NAUM nu avea o șansă. Dacă totuș s'a plasat al patrulea înseamnă că se află în bună formă.*

● *STEFANIA s'a restabilit de eșecurile de până acum. Roaiba a câștigat de astă dată arătând valoarea reală. Nu se întrebuințează întotdeauna cu docilitatea de Duminică.*

● *DON ALBERTO a fugit mult mai modest decât era de scomptat. Chiar dacă ținem seamă că a fost jenat de Ștefania.*

Probabil că și-a pierdut condiția.

● *CIN' TE ȚINE a fost aruncată târziu în lupta finală. Suntem siguri însă că acelaș ar fi fost rezultatul dacă ar fi atacat la timp. Pensionara lui Gill putea termina însă mai aproape de Ștefania.*

● *PUIȘOR s'a comportat obscur. Explicabil. Armăsarul este obosit de severe eforturi susținute până acum.*

● *EVENT a fost inexistent. Un cal foarte curios. Confirmă foarte rar șansa.*

● *SILVER PRINȚ nu mai este calul dela începutul meetingului.*

Repetatele probe publice susținute l-au scos din formă.

● *BRANCENI beneficiază actualmente de cea mai bună formă. Roibul s'a comportat remarcabil de la începutul meetingului.*

● *MARCELLA a pierdut teren la ridicarea benzilor. Altfel ar fi câștigat. Și așa, exhibiția ei trebue consemnată.*

● *FARMEC s'a lovit de inconvenientul reintrării. Absența din probele publice de sigur că a împietat asupra formei lui.*

● *ORION a condus plutonul până la linia dreaptă. Aci însă a fost oprită de oarece a suferit un acces de hemoragie. Până când s'a întâmplat accidentul, iapa maghiară a avut o frumoasă acțiune.*

● *AFURISIT n'a contat în lupta finală. Drept este că pensionarul lui Gabens nu este de clasa protagoniștilor premiului Letola.*

● *FLOR FINA s'a reabilitat de eșecurile pe până acum. Iapa a avut nevoe de timp pentru a-și regăsi condiția.*

Un accident cauzase întreruperea antrenamentului.

● *SPATAR este de nerecunoscut. Față de anul trecut este cu multe kilograme mai bun. Animal tardiv, desigur că pensionarul lui Mac Intyre nu se va opri la valoarea de Duminică. Este susceptibil de noui progrese.*

● *LI a fugit mult mai bine ca 'n precedentele lui curse. Se află în forma dela începutul meetingului.*

● *MEDARDUS în ciuda vârstei și a picioarelor șubrede, continuă să se comporte c'un remarcabil brio. Deși dădea multe kilograme adversarilor, a fost al patrulea. Mai rar un cal atât de conștiincios și rezistent.*

● *CODRU pare în regres. In condițiuni normale ar fi trebuit să joace al rol în cursă.*

● *HAZLIU se află în mare regres.*

Sub valoarea maximă este cu câteva bune kilograme.

● *MEȘTERUL MANOLE a condus cursa în tempo rapid. La urmă n'a fost însă capabil să presevereze și a rămas.*

● *BILITIS a debutat în condițiuni bune. Iapa a salvat o partidă în ultimele fuleuri, dispunând de Li Mare.*

Fiica lui Grand Duc va fi foarte utilă.

● *LI MARE a fost mult timp în cap. Dacă Cucu ar fi fost mai atent, poate că n'ar fi pierdut. Și așa, exhibiția lui este merituoasă.*

● *GAMAN a arătat un progres. Foarte mic însă.*

● *BUCURIA MEA a fugit mai modest decât era de așteptat. Așteptăm să o revedem pentru a ne pronunța.*

● *SUKORO a fost prezentat de Ujvari într'o formă care face cinste acestui destoinic profesionist. A fost readus la valoarea bună dela doi ani. In acest sens este concludent faptul că a câștigat sub o greutate mare, 64 de kilograme.*

● *ALI BABA a avut o cursă nenorocoasă. Armăsarul din antrenamentul lui Toth a început să galopeze. Dacă îl vor ține picioarele, va fi util.*

● *MONETTE III a decepționat din nou. Nu mai este iapa dela doi ani. Remarcabilele ei comportări de atunci s'au datorat desigur precocității.*

● *BALSORS a îmbătrânit. Ar putea fi pensionat.*

● *TALALKA a condus cu autoritate plutonul până la grilă. Aci însă a rămas din cauza unui accident de șea.*

Un număr impresionant de concurenți în Prix de Marechaun, la Saint-Cloud

Vineri 14 Iulie se va disputa la Saint Cloud, una din principalele probe ale meetingului.

Distanța cursei este de 2600 metri, iar alocația se ridică la 100.000 franci.

Ceeace este important la această alergare este marele număr de concurenți înscriși.

Sunt 58 de cai angajați, printre care se găsesc și câteva vedete.

Dăm mai jos lista concurenților înscriși, precum și greutățile lor:

Sirtam	60
Sirlan	60
Malkowicze	58½
Formor	58½
Lorenzo de Medici	57
Pierrot qui Rit	57
Auriga	57
Mont a la Quesne	57
Tramonto	57
Prince de Paris	57
Aviator	57
Sucrier	57
Premier Baiser	57
Talma	57
Krakow	57
Foucarmont	57
Frisquet	57
Il Ka Cha	57
Tana	57
Scopas	57
Fitenoor	57½
Harewood	55½
Mercury Boy	55½
La Robine	55½
Bellemoise	55½
Mikado II	55½
Tonkette	55½
Crete	55½
Sesterce	55½
Queen	55½
Foxhound	51½
Irifle	51½
Farangi	50
Military	50
L'Original	50
Quatre a Quatre	50
Le Beau Pierrot	50
Adaris	50
Kerylos	50
Rurik	50
Sir Peter	50
Degas	50
Shrift	50
Savoir	50
Black Island	50
Allegory	50
Gladiador	50
Palais Cardinal	50
Le Rifhi	50
Xaurado	50
Jalgreya	50
Jilbar	50
Accord Parfait	50
Balbuzzard	50
Cidre Mousseux	50
Genievre	50
Alexien	50
Ji Bar Kr.	48½

ATLETISM

După recordurile naţionale dela Cluj

Isprăvile lui Kiss şi Biro în lumina tabelei finlandeze

Atletismul românesc a trăit Duminică la Cluj o zi mare; două recorduri naţionale au fost stabilite cu această ocazie şi o serie de performanţe demne de remarcat au completat isprăvile lui Kiss şi Biro.

DELA 2 m. 15 s. LA 1 m. 56 s. 4

Isprava lui Kiss nu ne surprinde. Noua achiziţie a C. A. Cluj s'a impus ca un alergător înzestrat cu reale calităţi şi isprăvile lui de anul trecut ne făceau să întrevedem imensele lui posibilităţi.

Stabilit dela începutul anului la Cluj, beneficiind de sfaturile unor specialişti şi mai ales având la dispoziţie o pistă excelentă şi toate posibilităţile pentru antrenament, Kiss a reuşit să-şi sacrifice imensele lui posibilităţi. In momentul când Kiss va avea şi concurenţi de talia lui, este stabilit că recordul va fi din nou ameliorat şi încă destul de serios.

Şi pentrucă vorbim de record, primul record oficial a fost stabilit în 1919 de către Laslo care a alergat în 2 m. 15 s. după două zeci de ani.

Kiss a alergat în 1 m. 56 s. 4 adică a ameliorat recordul cu 19 s. şi patru zecimi.

După tabela finlandeză isprava lui Kiss echivalează cu 883 puncte.

GH. BIRO UN ARUNCATOR CU MARI POSIBILITAŢI

De doui ani Gh. Biro se impune ca cel mai bun aruncător cu ciocanul şi performanţa de Duminică l-a consacrat ca un aruncător de clasă. Desigur că atletul din Cluj mai are până la o formă internaţională, dar se pare că graţie perseverenţei cu care lucrează şi a technicei pe care şi-a însuşit-o, Biro va ajunge în curând la 50 metri, performanţă care pare că în momentul de faţă constitue prilejul de consacrare definitivă pentru un aruncător de clasă internaţională.

Recordul lui Gh. Biro valorează după tabela finlandeză 835 puncte.

Primul record naţional a fost stabilit în 1915 de către Ion Dumitrescu cu 19 m. 25.

După douăzeci şi cinci de ani, recordul a fost ameliorat cu 28 m. 28.

Şi recordul lui Biro nu se va opri aci, în curând suntem siguri că vom avea din nou prilej să vorbim de Biro.

Dela Stadiul Român

Stadiul Român, secţia de atletism, convoacă la un antrenament general pe toţi atleţii vechi ai Stadiului cât şi tinerii noi înscrişi, Miercuri 5 Iulie pe Stadionul A.N.E.F., între orele 17—20. Elevii şi tinerii ce vor să facă parte din vechea grupare atletică, pot face înscrieri în fiecare Miercuri şi Vinerea la sediul asoc. în str. Vinerea la sediul assoc. în str. Gogu Cantacuzino 33, parter între orele 20—22. Doritorii sunt rugaţi a aduce 4 (patru) fotografii 6/9, necesare legitimărilor către forurile superioare.

Fiecare atlet poate să-şi încerce calităţile pentru viitoare concursuri atletice.

*

Stadiul Român, secţia de marş, aduce la cunoştinţă mărşăluitorilor, că sunt convocaţi pentru Miercuri 5 Iulie pe Stadionul A.N.E.F., la un antrenament general, în vederea campionatelor regionale ce se vor ţine Duminică 9 Iunie a. c. Antrenamentele vor avea loc între orele 18—20.

*

Secţia de marş a Stadiului Român primeşte noi înscrieri de mărşăluitori şi cari pot să se adreseze în fiecare Miercuri şi Vineri între orele 18—20 pe Stadionul A.N.E.F. şi Vinerea în str. G. Cantacuzino 33, parter, la sediul asoc. Stadiul Român, unde pot lua informaţii dela secretariatul general.

De pe pistă...

● **Aruncătorul suedez Erikson,** a lansat sulita 66 m. 70, iar Atterwall 66 m. 50.

MARŞ

Comunicat

Comisia de marş din F. R. A. aduce la cunoştinţa grupărilor afiliate la F. R. A. cât şi mărşăluitorilor spre cunoştinţă, că în termen de una lună adică până la 4 August a. c. fiecare mărşăluitor va trebui să aibă carnetul de licenţă. Aceasta spre a se putea avea un control asupra mărşăluitorilor spre a li se face fişa cuvenită şi a se putea face împărţirea mărşăluitorilor pe categorii. E în interesul mărşăluitorilor spre a îndeplini formele de faţă pentru un cât mai bun control.

Tariful de publicitate al ziarului UNIVERSUL

(CATEGORIA IV)
LINIA CORP 5

Dela 10-1000 linii	Lei	5
Dela 1000 linii în sus	„	7,50
Anunţurile colectorilor de loterii	„	10
Bilanţuri, convocări, notificări etc.	„	30
Ştiri artistice, judiciare, şcolare	„	15
Informaţiuni comerciale minimum 5 linii	„	17,50
Informaţiuni financiare minimum 5 linii	„	17,50
Informaţiuni colectori de loterii	„	20

Citiţi Universul - Sport

CICLISM

Regulamentul cursei pe echipe pentru „Cupa Metropola" dela 9 Iulie 1939

Asociaţia sportivă Metropola, secţia ciclism, organizează în ziua de 9 Iulie a. c., o cursă ciclistă pe echipe, pe distanţa de 100 km., care se va disputa pe traseul: Bucureşti (km. 8) — Ploeşti (km. 58) cu întoarcerea la locul de plecare.

Cursa se aleargă contra timpului, pe echipe de club, plecarea dându-se la interval de 4 minute. Fiecare echipă trebue să aibe minimum 3 alergători şi maximum 5.

Clasamentul se va face luându-se timpul celui de al treilea sosit din fiecare echipă.

Plecarea din cursă se va da dela statuia Ultimului Străjer, la ora 6,30 dimineaţa ; tragerea la sorţi a plecării pe echipe se va face dela ora 6,15 dim.

Sosirea va avea loc în acelaş punct.

Premiile: Se atribue echipei care a făcut cel mai bun timp pe acest parcurs, care a sosit în condiţiunile specificate mai sus, „Cupa Metropola", în mod definitiv.

Se atribue de asemenea echipierilor drept premiu, suma de lei 2.000 (două mii) sumă care va fi distribuită, în mod egal, fiecărui echipier.

Echipa care va sosi a doua, va primi un premiu de lei 1.600 (una mie şase sute), care se va distribui în acelaş mod.

Fiecare echipă înscrisă, va fi însoţită de către o maşină în care va lua parte un comisar de parcurs şi un delegat al FRSC.

Este permisă întrebuinţarea schimbătorului de viteză, comunicarea alergătorilor cu însoţitorii din maşini, deoarece este o cursă pe echipe pentru stabilirea unui record, precum şi orice ajutor dat de însoţitori în caz de accident, fapt constatat de comisarii din maşinile însoţitoare.

Controlul se închide cu o oră după sosirea primei echipe.

Fiecare club nu poate să înscrie decât o singură echipă.

Inscrierile însoţite de taxa de 100 lei, se primesc la d. Vasile Negrescu, str. Constantin Mille nr. 8—10, până în ziua de Vineri 7 Iulie 1939.

43 de concurenţi au terminat „Turul Franţei"

Iată numele concurenţilor din „Turul Franţei" în ordinea socotită după punctele ce s'au dat acelora care au ocupat cele mai bune locuri în clasamentele precedente ale „turului".

1. S. Maes, R. Maes
3. F. Vervaecke
4. Cosson.
5. Vissers.
6. cu acelaş punctaj: M. Clemens, Mersch, Marcaillov Lowie, Archambaud, Vietto.
12. Gallien.
13. Kint.
14. cu acelaş punctaj: Frecaut, Gianello.
16. cu acelaş punctaj: Goasmat, P. Cogan.
18. cu acelaş punctaj: Louviot, Disseaux, et Passat.
21. Thietard.
22. cu acelaş punctaj: A. Van Schendel et Le Greves.
24. Neuville.
25. Cloarec.
26. Y. Marie.
27. cu acelaş punctaj: Fontenay, Berty, Galateau.
30. Van Overberche.
31. Hendrickx.
32. T. Van Schendel.
33. P. Maye.
34. cu acelaş punctaj: Meulenberg şi Dubois.
36. Bernardoni.
37. Le Guevel.
38. cu acelş punctaj: Neuens, Pages.
40. Pedroli.
41. Jaminet
42. Majerus.
43. Hellemons.

ORDINEA CELOR 18 ETAPE ALE „TURULUI"

Printr'un simplu tablou prezentăm cititorilor noştri cele 18 etape ale „turului Franţei" ediţia 1939, în ordinea lungimii lor:

DELA 100 LA 200 KILOMETRI
Monaco—Sospel—Monaco 101 km.
Brest—Lorient 174 km.
Monaco—Digne 175 km.
Caen—Rennes 183 km.
Royan—Bordeaux 198 km.

DELA 201 LA 250 KILOMETRI
Lorient—Nantes 20 km.
Montpellier—Marseille 212 km.
Paris—Caen 215 km.
Digne—Briançon 219 km.
Rennes—Brest 244 km.
Toulouse—Montpellier 246 km.

DELA 251 LA 300 KILOMETRI
Nantes—Royan 251 km.
Marseille—Monaco 278 km.
Bordeaux—Pau 279 km.
Annecy—Dijon 285 km.
Briançon—Annecy 294 km.

DELA 301 LA 350 KILOMETRI
Pau—Toulouse 311 km.
Dijon—Paris 349 km.

Inainte de „Turul Franţei"

DESPRE OMOGENITATEA ECHIPELOR

Confratele „L'Auto" discutând de şansele echipei franceze în „tur" atrage atenţia componenţilor acestei echipe în privinţa unui factor de cea mai mare importanţă pentru menţinerea spiritului de echipă: omogenitatea. Pentru aceasta se dă exemplu echipa Franţei care a fost trimisă să participe la „Turul Germaniei". Continuând să discute asupra omogenităţii se ia în discuţie echipa regionalistă Ile-de-France. In această echipă doi alergători au cerut să nu facă parte din „team"-ul francez: Archambaud şi Thiétard. Dacă au cerut ei acest lucru asta nu înseamnă că nu sunt în formă, ci pentru că doresc să facă o cursă aparte, să întrebuinţeze o anumită tactică. Thiétard este considerat de majoritatea cercurilor sportive ca omul cu multe şanse în „tur".

Pe de altă parte Gallien şi Bailleur sunt doi cătărători care poate doresc să se rezerve exclusiv pentru etapele de munte. După cum se vede această regiune nu prea are spirit de echipă, totuşi imediat după plecare se va dovedi că echipierii au o omogenitate completă. Este şi acest lucru o calitate !

*

Echipa regiunii de Sud-West, pare să nu aibă omogenitate din cauză că doi din componenţii ei Fréchaut şi P. Maye în urma unei certe nu mai sunt prieteni. Totuşi amândoi au trena regulată şi sprintul la fel de bun. Cine va învinge însă este greu de spus.

Astfel echipa acestei regiuni este împărţită în două, fiecare parte având ca conducător de ostilităţi, pe unul din cei doi prieteni care s'au certat.

*

In concluzie dacă s'ar face un clasament de omogenitate referitor la echipele regionale franceze, care vor pleca în „tur" el s'ar prezenta astfel:

1. *Echipa de West.*
2. *Echipa de Sud-Est.*
3. *Echipa Ile-de-France.*
4. *Echipa de Nord-Est.*
5. *Echipa de Sud-West.*

NATAŢIE

Cursuri de înnot gratuite pentru străjere şi străjeri

Iniţiativa Străjii Ţării de a populariza innotul în rândurile tineretului străjeresc din Capitală a fost primită cu toată solicitudinea de toţi cei care se interesează de sănătatea şi educaţia tineretului bucureştean.

Semnalul l-a dat Primăria Municipiului Bucureşti care răspunzând apelului făcut de Straja Ţării a aprobat ca **150 de străjere şi 150 străjeri să aibe intrarea gratuită în fiecare zi de lucru la Strandul Obor din faţa Gării de Est.** Acolo prin grija Străjii Ţării şi a Federaţiei române de înnot, tinerii vor avea la dispoziţie câte un instructor şi ajutor pentru a fi iniţiaţi în sportul înnotului.

Asemenea apeluri s'au făcut pe lângă Uniunea Federaţiilor de Sport din România pentru Strandul Kiseleff, pe lângă d. ing. N. Caranfil pentru strandul Floreasca, pe lângă d. Trixi Mironescu pentru strandul Bragadiru şi suntem convinşi că, pătrunşi de importanţa iniţiativei cei de mai sus, nu se vor da înlături de la înfăptuirea unei opere cu adevărat epocale pentru sportul innotului în Capitală.

VINERI 7 IULIE SE DESCHID CURSURILE ŞCOALELOR STRAJEREŞTI DE INNOT

Straja Ţării, de comun acord cu Federaţia Română de înnot, a hotărît ca deschiderea oficială a tuturor cursurilor de înnot să se facă Vineri 7 Iulie, ora 9 dimineaţa. In acest scop Joi seara va avea loc la Federaţia de înnot o consfătuire cu toţi instructorii pentru a se pune la punct programul zilei de inaugurare.

De pe trambulină

— Intrările gratuite la stranduri s'au împărţit astfel : Obor: *L.M.R., Sp. Stud. şi Macaby câte 10 intrări.* Kisseleff : *V. D. 30, C.F.R. 15, Metr. 14, Telef. Club 7., St. R. 9, Oficiali 5, Bragadiru C. N. R. 15, V. D. 1.*

Ne întrebăm de ce a fost omis clubul Venus ?

— In ziua de 18 Iulie va veni în Bucureşti fruntaşa natatiei româneşti, echipa clubului sportiv Tg. Mureş cu toate vedetele ei spre a înfrunta înnotătorii locali.

Echipa va sta până în ziua de 25 Iulie.

— Incepând dela 8 Iulie va funcţiona la strandul Kiseleff o şcoală pentru arbitrii de polo pe apă. Inscrierea este gratuită şi poate lua parte orice înnotător.

Pagina Boxului

O revenire necesară

Consideraţiuni tehnice asupra desfăşurării reuniunii de Sâmbătă seara

Din punct de vedere administrativ, organizatorii ultimei reuniuni au întrecut toate aşteptările noastre. Ca spectacol însă, unele matchuri şi în special Stoian—Adania şi Spakow— Rinaldo Paryss au lăsat mult de dorit. Explicaţia este însă că atât Adania, prin boxul său confuz, utilizând prea des lupta corp la corp cât şi Rinaldo Paryss prin boxul său extrem de rudimentar, ne-au lăsat o impresie penibilă, mai ales italianul, care nu a corespuns aşteptărilor.

GAŞPAR UN INVINGATOR MERITOS

Fostul campion naţional amator de categoria pană Marin Gaşpar a boxat corect şi a dat dovadă de multă combativitate. Totuşi ni s'a părut insuficient pregătit, dat fiind că în ultima repriză s'a observat că nu mai are suflul necesar pentru a continua. Dumitrescu însă a luptat cu mult curaj, însă a fost întrecut de Gaşpar, care a dat dovada de mai multă mobilitate.

Rana produsă la arcada stângă în cursul reprizei a treia l-a împiedicat vizibil să-şi impună tactica. Nu înţelegem dece o parte din spectatori au protestat împotriva deciziei, care pentru orice spectator atent a fost normală. In urma victoriei lui Marin Gaşpar, o întâlnire cu Ion Popa, campionul categoriei, se impune. Sperăm că organizatorii ne vor urma sfatul.

MIRCEA POPESCU, A CARUI REINTRARE A IMPRESIONAT, ABANDONEAZA DEFINITIV BOXUL

Al doilea match mixt dintre *Mircea Popescu* şi *Gino Del Fabro*, a evidenţiat pe de o parte iuţeala în mişcări a amatorului şi pe de altă parte cunoştinţele serioase şi pumnul puternic pe care le posedă Mircea Popescu.

Orice spectator, care nu ar fi cunoscut combatanţii, ar fi ghicit cu precizie, cine este profesionistul. Intr'adevăr, Mircea Popescu cu o gardă bine studiată, ne-a lăsat convingerea — în prima repriză ce este drept — că va învinge. Şi dacă el nu a reuşit acest lucru este că nu a avut suflul necesar. După match, Mircea Popescu ne-a declarat că a fost plăcut impresionat de gestul lui Cristache Negoiţă, — omul care i-a pus pentru prima oară mânuşile în mână — care a venit în colţul său, dându-i instrucţiuni. Pe de altă parte ne-a spus că nu crede să mai boxeze, întru cât nu-şi mai poate vedea serios de antrenament. Faţă de un adversar care „mănâncă box cu pâine" — expresia este a lui, — nu poţi face mare lucru numai cu technică.

STOIAN — ADEVARATUL INVINGATOR

Challengerul lui Const. Cionoiu nu s'a putut proclama, deoarece juriul nu a pronunţat nici un câştigător, deşi după părerea noastră, Vasile Stoian merita victoria, mai ales că după regulamentele în vigoare, o victorie se poate da şi la un punct diferenţă.

In orice caz, Vasile Stoian a arătat mai multă precizie şi combativitate. Este drept însă că cu toate încercările sale de a reveni la forma de altă dată au eşuat. Mai mult, Stoian a pierdut şi din tăria loviturilor. Ca să fim drepţi, este greu să ceri unui pugilist să se antreneze neîntrerupt, când reuniunile la noi sunt destul de rare.

O MARE DECEPŢIE : RINALDO PARYSS

Adversarul lui Moţi Spakow, Rinaldo Paryss a făcut o impresie extrem de proastă. In afară de înălţimea sa şi de rezistenţa de care a dat dovadă, italianul nu a arătat nimic. In schimb ne-a întărit convingerea că este un începător în ale boxului. Este o adevărată prostie să menţie o gardă închisă când ai o alonjă apreciabilă.

Am auzit spectatori care făceau vinovaţi de acest lucru pe bieţii organizatori.

Ne întrebăm cu uimire pentru ce aceste imputări, parcă organizatorii au avut putinţa să-l vadă boxând pe acest Paryss. Ei au cerut lui Gramegna un adversar pentru Spakow şi italianul l-a ales pe Rinaldo. Totuşi aşa cum este, Paryss este printre primii grei ai Italiei. Credem că a plecat satisfăcut că a rezistat până la urmă. Spacow a fost departe de o formă acceptabilă. Dacă se va prezenta la fel contra lui John Andersson, nu vedem cum ar putea să-şi ia o revanşă asupra suedezului.

LUCIAN POPESCU A INVINS UŞOR PE CATTANEO

Lucian Popescu a învins cu uşurinţă pe Cattaneo. Fostul advesar al lui Toma Aurel, nu a mai lăsat impresia din ultima luptă disputată la noi. Şi ca să fim drepţi, aşa cum a boxat Sâmbătă seara nu poate emite pretenţia de a cuceri vreodată titlul Europei.

Credem că dela începutul matchului şi-a dat seamă că este inferior şi de altfel nu a prea insistat în cursul matchului. Campionul nostru cu stânga lui şi cu eschivele făcute i-a lăsat convingerea că este de prisos să-şi piardă energia în zadar. Cei care îl socotesc superior pe Cattaneo lui Toma Aurel greşesc. Tomiţă poate învinge oricând pe Cattaneo într'o luptă desfăşurată normal.

Ludovic Sângheorghe doreşte să-l întâlnească pe A. Valentin în revanşă

Excelentul amator şi fost campion al României la categoria semi-mijlocie Ludovic Sângheorghe ne roagă să arătăm

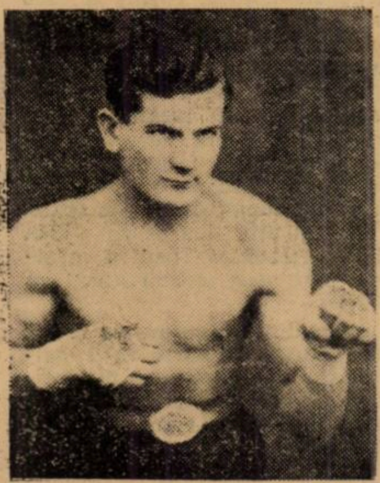

LUDOVIC SANGHEORGHE

că doreşte să boxeze în revanşă la gala dela 15 Iulie cu recentul său învingător Valentin Andreev. Ambii s'au întâlnit de două ori. Prima dată victoria a revenit lui Sângheorghe în repriza doua prin k. o. technic iar Valentin a câştigat de curând prin k. o. Până în momentul desnodământului, Sângheorghe conducea detaşat la puncte. Fostul campion pune însă o condiţie: ca matchul, ori care ar fi numărul reprizelor, să aibă durata de 3 minute, un round.

Cum şi-a recâştigat titlul Al. Hostack

Solly Krieger, campionul lumii de categoria mijlocie, recunoscut de toate statele americane în afară de statul New-York şi California, unde deţinătorul titlului este Fred Apostoli, boxând în revanşă cu Al. Hostack, la Steattle, nu a putut să reziste acestuia decât patru reprize. Cu această ocazie, Krieger şi-a pierdut titlul, pe care îl câştigase în mod dubios la 2 Noembrie 1938 în detrimentul învingătorului său.

Hostack superior a trecut la atac dela primul sunet al gongului, lovind cu upercuturi de ambele mâini în flancurile adversarului, care în dificultate s'a refugiat în corp la corp. In repriza treia, campionul fu trimis de trei ori la pământ ; ultima oară, a fost salvat de gong, atunci când el se găsea întins cu braţele în cruce pe ring. Groggy, Solly reia curagios lupta, dar cade din nou la pământ. Braddock, arbitrul matchului, a oprit lupta declarând învingător pe Hostack.

Mike Jacobs a declarat după match că va organiza în curând întâlnirea din Hostack şi Apostoli. Krieger s'a şi pronunţat că Hostck va pune k.o. pe Apostoli fără dificultate.

Un clasament care cinsteşte boxul românesc

Zilele trecute, contele Campelly, preşedintele I. B. U., a întocmit şi publicat un clasament oficial al celor mai buni 5 bo*xeuri din Europa. In acest clasament pe care l-am publicat şi noi în numărul de ieri al ziarului nostru, figurează şi doi români : Toma Aurel şi Lucian Popescu, proaspătul campion continental la categoria pană.*

Lucian Popescu ocupă locul meritat, în fruntea categoriei respective, fiind doar deţinătorul titlului. Ceiace însă, vrem să scoatem în evidenţă este faptul că Toma Aurel deşi nu deţine — pentru moment — titlul Europei la „cocoş" este totuşi situat la locul No. 1. Despre competenţa şi obiectivitatea preşedintelui celui mai înalt for de specialitate al boxului continental este inutil să mai scriem fiind îndeajuns de cunoscute pretutindeni

Valoarea şi excepţionalele calităţi ale lui Toma Aurel cât şi victoriile repurtate în dauna celor mai mari şi temuţi pugilişti cu faimă mondială şi anume: Benny Linch, fost campion mondial, Joe Archibald, actual camp. mondial, Valentin Angelman, fost campion mondial, Henry Hoock, chalengerul titlului suprem la pană, apoi Young Perez, Emil Pladner, Eugene Huat, Joseph Decico, Lorenzoni, Bataille, Len Hampston, Jimmy Martin, Henry Sanchez, şi atâţia alţii cari s'au prăbuşit sub pumnii puternici ai „Mitralierei din România", cum l-au supranumit americanii n voiajul făcut peste ocean anul trecut, când sub aceiaşi pumni, îngenunchiase patru idoli ai pugilismului yancheu,— iată pentru cari merite, contele Campello l-a instalat la locul de onoare al categoriei „cocoş" din clasamentul întocmit. Şi obiectivitatea domniei sale nu va putea fi pusă la îndoială cu atât mai mult, cu cât Gino Cattaneo pe care o parte din presa noastră — din anumite motive — l-au văzut învingătorul moral (?) al lui Tomiţă în matchul susţinut vara trecută, nu figurează decât la locul 4 în clasament. Şi lucrul acesta spune „tot". Cattaneo nu poate emite pretenţia de a fi mai bun decât Tonea, cum se mai găsesc totuşi mulţi la noi, să susţină o asemenea absurditate. Şi această afirmaţie a făcut-o însuşi preşedintele I. B. U. care a văzut mai buni decât Cattaneo, pe Valentin Angelman drept pentru care l-a situat la locul 2 şi pe Ernest Weiss la locul 3. Pe Valentin Angelman, Toma Aurel l-a bătut net la puncte în 1936, când francezul deţinea şi titlul mondial la muscă şi forma cea mai bună. Pe Weiss nu l-a bătut, deoarece încă nu s'au întâlnit, până în prezent, dar îi va veni rândul curând deoarece atât Toma cât şi germanul Weiss au fost desemnaţi să-şi dispute titlul european al categoriei cocoş. Şi Toma Aurel îşi va recuceri titlul bătrânului nostru continent, pe care l-a pierdut, nu în luptă, ci la „masa verde" şi poate mai curând decât îşi închipue alţii îl va cuceri şi pe cel mondial, spre cinstea şi prestigiul boxului românesc care a avut ţi pe cel mai de seama ambasador.

Duminică, 9 Iulie, ora 6

O mare reuniune organizată de gruparea „M. Doculescu"

De data aceasta „aşii" grupării Gloria C. F. R.-Galaţi vor înfrunta o combinată bucureşteană puternică

Reuniunea amatoare de box care se va desfăşura Duminică 9 Iulie ora 6 după amiază, pe ringul din grădina „Martac" calea Dudeşti 252, este aşteptat cu o legitimă nerăbdare, de către publicul amator al acestui sport, dat fiind calitatea excepţională a programului.

Intr'adevăr, gruparea „Mielu Doculescu" ale cărei reuniuni au înregistrat numai succese, a decis, — ca o recunoştinţă pentru publicul care l-a încurajat — să ofere de data aceasta, un spectacol de zile mari.

Pentru acest lucru, a intrat în tratative cu cea mai puternică formaţie pugilistică din ţară şi anume cu Gloria C. F R.—Galaţi care va deplasa un lot de boxeuri, compus numai din „aşii" categoriilor.

E lesne de închipuit că dispute înverşunate vor prilejui gălăţenii : Mescky, Boanţă, Boncilă, Panaitescu, Jercan, Moscu, Cojocaru în compania unor : Gică Constantinescu-Martac, Gh. Georgescu, Petre Ionescu, Stein, Toma Petre, Dobrescu, Cojocaru şi alţii cari vor lupta până la ultima picătură de energie pentru a cuceri victoria. Un alt punct de atracţie îl va ocaziona excelentul profesionist Gheorghe Covaci — stabilit de mult timp la Paris — care va face un match demonstrativ în compania lui Dumitru Panaitescu-Zigotto campionul României la categoria muscă.

Intrucât amatorul Constantin David este indisponibil pentru data de 9 Iulie, programul care a suferit astfel o modificare se prezintă definitiv sub forma următoare :

MATCHURI AMATOARE

Gheorghe Mayer (Gloria CFR.) — Gică Constantinescu-Martac (M. D.).

Alfons Mesky (Gloria CFR.) — Gheorghe Georgescu (J. C.).

Vasile Boanţă (Gloria CF R.) — Petre Ionescu (Turda).

Niculae Boncilă (Gloria CF R.) — Anton Stein (M. D.).

Niculae Panaitescu (Gloria CFR.) — Gheorghe Cojocaru (J. C.).

Marin Moscu (Gloria CFR.) — Titi Stoenescu (M. D.).

Aurelian Jercan (Gloria CF R.) — Toma Petre (M. D.).

Vasile Cojocaru (Gloria CF R,) — Mihail Dobrescu (J. C.).

MATCH DE ANTRENAMENT

Gheorghe Covaci — Dumitru Panaitescu.

Sporturi mecanice

HANS STUCK din nou recordman mondial de barcă cu motor

Pe lacul Scharmuetzel, excelentul pilot a acoperit într'o oră 82 km. 500

D-na şi HANS STUCK (x), la aerodromul Băneasa, cu câteva minute înainte de a părăsi Capitala

Pe lacul mai sus menţionat şi pe un circuit de 15 km. 600, Hans Stuck a întrecut confortabil vechiul record acoperind, pe o vreme frumoasă şi o apă liniştită, 82 km. 500 în timp de 60 minute.

Barca cu motor, ieşită din uzinele dela Engelbrecht şi lucrată după desenele inginerului Fugmann, măsoară 5 m. 80 lungime şi este prevăzută cu un motor Auto Union model 1935, cu 16 cilindri C. P., situat în spatele locului de comandă.

Acest motor asigură bărcei, în regim maxim, o viteză de 130 km. pe oră.

Inainte de a încheia vom spune că motorul care i-a readus lui Hans Stuck titlul de recordman mondial este la fel cu cel care i-a permis să triumfe în numeroase alergări automobiliste în cari a depăşit destul de des viteza de 300 km. pe oră. In apă rezistenţa la înaintare este mult mai mare şi diferenţa este astfel explicată.

Grabnica plecare din Capitala noastră a admirabilului pilot automobilist, germanul Hans Stuck, fost campion de munte al Europei şi câştigător al recentului „Mare Premiu al Bucureştilor" şi-a găsit, în sfârşit, explicaţia.

Vechea noastră cunoştinţă nu a întârziat în Bucureşti, pentru motivul că la Berlin îl aştepta o încercare menită să-l reîntroneze în rândul recordmanilor mondiali.

Această încercare nu a fost în domeniul automobilismului ci în acela al bărcilor cu motor în care Hans Stuck a dovedit încă cu ani în urmă o rară dexteritate.

Fabrica al cărui reprezentant este, lucrează de mult în domeniul bărcilor cu motor şi a izbutit în decursul anilor, tot cu concursul lui Hans Stuck, să înscrie în palmaresul întreprinderii mai multe performanţe mondiale.

Zilele trecute tentativele de record au fost reluate cu succes, pe lacul Scharmuetzei din apropierea Berlinului.

NOU RECORD MONDIAL DE O ORA

Hans Stuck a atacat de rândul acesta, recordul mondial al bărcilor de 800 kgr. deţinut de italianul F. Venturi care, în 1937 a acoperit într'o oră distanţa de 70 km. 740.

D-nii Chambrelent şi Guyot părăsesc astăzi Capitala

Cei doi motocicliști pornesc spre Zuerich

Am cosemnat în coloanele ziarului nostru că, de Vineri după amiază Capitala noastră găzduieşte doi motocilişti francezi cari, pornind de pe coastele Atlanticului au călătorit până la Marea Neagră de unde au reluat drumul spre Occident.

In Bucureşti d-nii Chambrelent şi Guyot au întârziat câteva zile şi astăzi la ora 6 pornesc din nou la drum. Ţinta lor este oraşul elveţian Zuerich, de unde motocicliştii noştri vor lua plecarea în arllye-ul internaţional organizat de FICM.

Dată fiind ospitalitatea de care au fost înconjuraţi la noi în ţară, cei doi motocicliști francezi ne-au asigurat că părăsesc România, ducând cu ei cele mai frumoase amintiri.

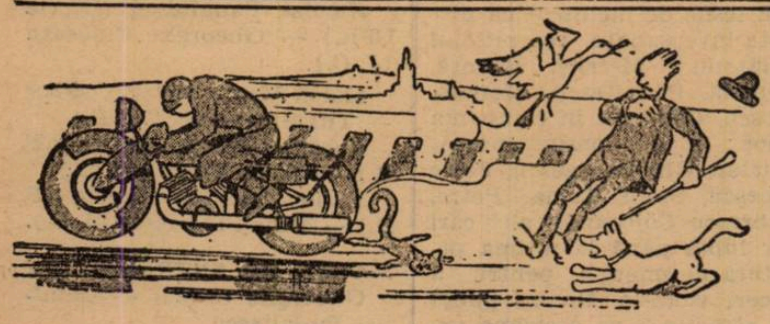

Astăzi se va cunoaşte rezultatul competiţiei automobiliste pentru „Cupa Carpaţilor"

Deşi parcursul întrecerii automobiliste de rezistenţă pentru „Cupa Carpaţilor" nu a fost absolvit decât de şase concurenţi, clasamentul exact al competiţiunei nu a fost stabilit şi aceasta pentru motivul că punctajul necesită lungi şi minuţioase calcule cari nu pot fi însă începute decât după sosirea comisarilor de control. Ori, abia în cursul zilei de ieri au putut fi strânse toate amănuntele cerute de calcule şi ca atare rezultatele nu vor putea vedea lumina zilei decât astăzi spre seară.

Cu toate acestea avem curajul să anticipăm — facem aceasta în baza unor calcule personale — că Vintilă Frumuşanu nu poate scăpa victoria. A acoperit parcursul cu cea mai mare regularitate şi s'a conformat în totul formulei.

Constantin Săvescu va fi cel de al doilea clasat.

In ce priveşte restul este greu de ales între fraţii Radu şi Titu Manicatide, Dinu Frumuşanu şi Ladislau Fabiny. Şansele acestora sunt atât de apropiate încât preferăm să nu ne pronunţăm înaintea comisiunei sportive a competiţiunei.

O nouă tentativă de record pe distanţa Bucureşti-Braşov

Dacă amănuntele de organizarea traseului vor fi puse la punct, încercarea va avea loc mâine

Ieri ni s'a adus la cunoştinţă vestea unei noui tentative de record pe distanţa Bucureşti—Braşov.

Incercarea va fi făcută de unul din bunii noştri automobilişti ai cărui nume nu-l publicăm spre a-i respecta dorinţa. Vom spune însă că el are multe şanse să corecteze serios recordul în fiinţă şi aceasta datorită faptului că este un admirabil conducător şi pe deasupra posedă o maşină capabilă de isprăvi de dimensiuni importante.

In cazul când amănuntele de punere la punct a traseului vor putea fi îndeplinite în cursul zilei de astăzi, încercarea de record va avea loc mâine dimineaţă în zorii zilei.

„Marele Premiu al oraşului Braşov" se va disputa în ziua de 13 August

Importanta întrecere este deschisă automobilelor şi motocicletelor de curse şi sport

Prima cursă automobilistă şi motociclistă de viteză pe circuit organizată la noi după războiu îşi va trăi încurând cea de a patra ediţie a sa.

Este vorba de „Marele Premiu al oraşului Braşov" pe care Moto Clubul Român din localitatea dela poalele Tâmpei îl va organiza în ziua de 13 August sub patronajul Automobil Clubului Regal Român şi al Federaţiei Române de Motociclism, sub auspiciile Oficiului Naţional de Turism şi cu concursul primăriei municipiului Braşov.

Infiinţată în 1935 din îndemnul şi prin străduinţele d-lor inginer Vincent Closs, preşedintele formaţiei motocicliste din Braşov, şi ing. Jean Calcianu, decanul automobiliştilor români, această competiţiune a cunoscut reale succese şi a condus la creiarea celeilalte manifestări similare „Marele Premiu al Bucureştilor".

Regretatul Gheorghe Nadu, de la a cărui năprasnică moarte sunt aproape cinci ani, a stăruit deasemenea la înfiinţarea acestei competiţiuni dar o soartă nenorocită l-a împiedicat să-şi vadă visul cu ochii. Cei cari au rămas vor şti însă să-i păstreze o pioasă amintire şi să-l situeze în rândul celor cari au luptat din răsputeri pentru triumful sporturilor motorizate.

Dar, să revenim la disputarea „Marelui Premiu al oraşului Braşov".

Alergările competiţiunei se vor desfăşura conform cu dispoziţiunile Codurilor sportive internaţionale ale AIACR şi FICM cum şi cu prevederile regulamentului special elaborat de organizatori.

Intrecerile sunt deschise automobilelor şi motocicletelor de curse şi sport.

PARCURSUL

Alergările vor avea loc în Braşov pe un circuita închis de cca. 1800 m. lungime, sensul de mers fiind acela al acelor unui ceasornic.

Distanţele de parcurs vor fi :
Automobile curse: 48 tururi
Automobile sport : 40 tururi
Motociclete solo: 24 tururi
Motociclete ataş : 12 tururi.

In cazul când numărul concurenţilor ar fi prea mare, directorul curselor are dreptul de a modifica dispoziţiunile de mai sus, putând hotărî ca automobilele sau motocicletele să alerge eliminatorii sau finale, numărul total de ture fiind cel indicat în prezentul articol.

La discreţia directorului cursei maşinile vor putea alerga şi pe clase.

Intre cursele eliminatorii şi cursele finale se interzic orice reparaţiuni sau operaţiuni de întreţinere ale vechiculelor.

INSCRIERILE

Inscrierile de participare la curse se vor face pe foile special imprimate cari se vor trimite la cerere; taxele de inscriere sunt astfel fixate :

Automobile curse lei 1000.
Automobile sport lei 800.
Automobile sport sub 1500 cruc. lei 600.
Motociclete lei 100.

Pentru ca inscrierea să fie valabilă, ea trebue să fie însoţită de taxa de înscriere şi acceptată de comisia sportivă, care are dreptul de a refuza nemotivat orice înscriere.

Prin faptul înscrierii, concurenţii şi conducătorii recunosc implicit cunoaşterea regulamentului şi se obligă a se supune prescripţiunilor lui

Inscrierile se primesc pe adresa : comitetul de organizare al „Marelui Premiu al oraşului Braşov", Oficiul Local de Turism până la 30 Iulie 1939 ora 18 cu taxa simplă şi până la 8 August 1939 cu taxa dublă.

PLECARILE

Plecările se vor da la o oră indicată ulterior şi în modul următor :

Vehiculele vor fi aşezate în grup cu motorul pornit la 100 m. înainte de linia de plecare, în ordinea stabilită prin tragerea la sorţi cu o zi înainte de cursă.

Tragerea la sorţi se va efectua separat pentru maşinile mai mari ca 1500 cmc. cari vor ocupa locurile din faţă şi separat pentru maşinile sub 1500 cmc. cari vor ocupa locurile din spate.

Acelaşi procedeu se va utiliza şi la motocicletele pentru maşinile mai mari şi mai mici ca 350 cmc.

Semnalul de plecare va fi dat cu un drapel şi cursa va fi considerată ca începută în momentul când prima trăsură va trece peste linia de plecare, trasă în faţa postului de cronometraj.

TERMINAREA CURSEI

Cursa va fi considerată terminată când primul concurent va fi complectat numărul de ture prescris.

Ceilalţi concurenţi vor fi opriţi imediat, în ordinea trecerii lor peste linia de sosire şi cel mai târziu la 3 minute după primul.

Clasamentul se va face după poziţia ocupată la trecere pe linia de cronometraj de fiecare concurent la terminarea cursei.

Vor fi clasaţi numai concurenţii cari au parcurs cel puţin 3/4 din tururile prevăzute.

Vom reveni

ULTIMA ORA

Sucitulescu şi Alexandrescu reintră în echipa Unirii Tricolor

Ce formaţie aliniază oborenii la Galaţi

Cu toate că n'au putut învinge pe Gloria C. F. R., la Bucureşti, oborenii n'au pierdut totuşi nădejdile calificării.

In orice caz nu consideră situaţia ca iremediabil pierdută.

Cu atât mai mult cu cât în matchul dela Galaţi, Unirea Tricolor va alinia o echipă mai bună decât aceea de Duminica trecută.

Intr'adevăr, după toate probabilităţile, vor reintra în echipa oboreană Alexandrescu şi Sucitulescu, căruia i-a expirat suspendarea.

Primul este aproape complet restabilit şi se crede că până la 9 Iulie nu se va mai resimţi deloc de pe urma loviturii primite la Ploeşti.

Secundul va juca probabil half centru, urmând ca Anghelache să treacă half de margine, în locul lui Florea.

Nu ar fi exclus ca el să fie utilizat fundaş stânga, în cazul acesta, mijlocaş dreapta trecând Iliescu, care a mai jucat în postul acesta înainte de a deveni fundaş.

Cei mai mulţi conducători înclină însă spre prima formulă şi se crede că la Galaţi va juca următoarea echipă:

Creţeanu, Petrescu, Iliescu; Anghelache, Sucitulescu, Boteanu; Mihăilescu, Dumitrescu, Alexandrescu, Bogdan II, Popescu.

Finlanda a învins Estonia

HELSINKI, 3. — Matchul internaţional Finlanda-Estonia, desfăşurat la Kanvola a dat următoarele rezultate:
100 m.: Savolainen (F) 10 s. 8
200 m.: Miettinen (F) 22 s. 9
400 m.: Nurk (E) 50 s. 8; 800 m.: Valtikari (F) 1 m. 56 s. 7; 1500 m.: Salovaara (F) 3 m. 56 s.; 3000 m.: Tuominen (F) 8 m. 30 s.; 5000 m.: Salminen (F) 14 m. 45 s. 8/10; 110 m. garduri: Pallo (F) 15 s. 3/10; înălţime: Niklen (F) 1 m. 86; lungime: Lindberg (F) 6 m. 98; prăjină: Adamson (E) 3 m. 80; triplu salt: Souck (F) 14 m. 48; greutate: Kreek (E) 15 m. 73; disc: Haninen (F) 46 m. 32; suliţă: Mikkola (F) 67 m. 40; ciocan: Veirila (F) 52 m. 988; 4x100 m.: Finlanda 43 s. 4/10; 4+3+2+1: Finlanda 2 m.

Eliminată din C. E. C

Sparta pleacă în turneu în Suedia

Este interesant de relevat că atât Ferencvaros cât şi Sparta au perfectat turnee, ca să fie asigurate în cazul când ar fi eliminate din C. E. C.

Ferencváros urma să plece în ţările baltice, iar Sparta în Suedia.

Echipa pestană a rămas în cupă, iar Sparta va pleca peste câteva zile în Suedia.

Cei mai buni căţărători din „Turul Franţei"

Echipa Franţei enumără printre componenţii ei şi pe cei doi alergători Gianello şi Cosson, unii din cei mai buni căţărători ai turului ediţia 1938. Primul în acest clasament de „grimpeuri" a fost Bartali urmat în ordine de Vervaecke, Vissers, Gianello şi Cosson. Aceştia din urmă s'au clasat anul trecut înaintea lui S. Maes şi Berrendero care au câştigat în 1938, primul loc din clasamentul celor mai buni căţărători.

THIETARD ŞI GALLIEN

Sunt printre cei mai buni căţărători. Astfel în clasamentul din 1936 Thietard a venit la locul 7 înaintea lui Marie şi Goasmat. In 1937 în acelaş gen de clasament Gallien — „vedeta blondă" cu care noi am făcut cunoştinţă cu ocazia ultimului nostru „tur" (ultimul căci de atunci se pare că a decedat, fără drept de inviere) — a terminat al 7-lea înaintea lui Cosson. Şi ceeace este de remarcat este că aceşti doi minunaţi ciclişti nu şi-au pierdut din calităţile avute ci şi le-a mai îmbunătăţit. Deasemenea Maurice Archambaud poate fi considerat ca un bun grimpeur.

*

In echipa de West se remarcă a fi apţi pentru a absolvi greul examen de munte Goasmat care a terminat al 10-lea în 1936, al 20-lea în 1937 şi al 10-lea în 1936, al 20-lea în 1937 şi al 10-lea în 1937. Deasemenea Marie, alt alergător valoros s'a clasat al 9-lea în 1937 şi al 25-lea în 1938.

*

Echipa de Sud-Vest este mai puţin bogată în individualităţi consacrate ca grimpeuri. Totuşi remarcăm şi aci un Frechaut care urcă bine, alături de valoroasele elemente Garcia, Daran şi Virol.

*

Ultima echipă pe care o aducem în discuţie este aceia a regiunii de Sud-Est ai cărei alergători fără excepţie toţi urcă minunat, în frunte cu Vietto, Aureille, Bonffier şi Yellamos.

Astă seară, la Roma

Bostock va învinge pe Urbinatti?

Enrico Urbinatti, campionul Italiei şi al Europei, înfruntă astă-seară la Roma pe Tiny Bostock, care va fi un adversar periculos superior belgianului Raoul Degryse, ultimul combatant cu care a boxat italianul.

Favoritul luptei este pugilistul britanic care are la activul său performanţe redutabile. In cadrul aceleiaşi manifestaţiuni, Dejana va boxa cu Kid Frattini, care în cazul când va câştiga va ataca titlul Europei deţinut de francezul Cerdan. Bondavalli va lupta cu Fabiani. Primul pare a fi superior.

Campionatul Turciei

Istambul, 3. — In cadrul Diviziei Naţionale de foot-ball s'au înregistrat ieri următoarele rezultate:

Galata Seray-VEFA 2:0.

Bechiktach - Fener Bahtche 4:2.

Doi americani (Riggs şi Cooke) şi doi europeni (Puncec şi Henkel) în semifinalele turneului dela Wimbledon

Londra, 3. — In cadrul campionatului internaţional de tennis dela Wimbledon, s'au mai înregistrat următoarele rezultate:

Simplu domni: Riggs (USA) b. Ghaus Mohamed (India) 6:2, 6:2, 6:2.

Simplu doamne: Fabyan (USA) b. Little (Anglia) 6:1, 6:2. Jacobs b. Lumb 6:2, 7:5.

Pentru semifinale s'au calificat:

La **Simplu domni:** Riggs (USA), Puncec (Iugoslavia), Cooke (USA) şi Henkel (Germania).

Pentru sferturile de finală la **Simplu doamne** sunt calificate:

Jacobs (Usa), Stammers (Anglia), Mathieu (Franţa), Fabyan (USA), Hardwick (Anglia), Sperling (Danemarca), Jedrzejovska (Polonia) şi Marble (USA).

Finalele campionatului german de hand-ball

Berlin, 3. — Ieri s'au disputat finalele campionatului de hand-ball al Germaniei, la Duisburg.

Rezultatele sunt:

Domni: MTV Leipzig-SV Lintfort 6:4 (2:1).

Doamne: VFR Mannheim-TV Eimsbuettel 7:5 (2:4).

Au asistat 35.000 de spectatori.

In toamnă, I. Kertesz va pleca în Statele Unite...

...unde fiul său i-a asigurat un angajament foarte bun

Iuliu Kertész, fostul antrenor al Ameţei, care în sezonul trecut a activat la Reşiţa, antrenând pe U. D. R., va pleca în Statele Unite.

Kertész a declarat unui ziarist arădean, că se desparte cu greu de România, dar fiul său care a dat bacalaureatul la New-York, a obţinut o importantă bursă la universitatea Columbia, şi a izbutit să-i asigure un foarte bun angajament, ca antrenor.

Kertész va pleca în America în toamnă.

Humis se antrenează, face mult atletism şi este dispus să aştepte doi ani pentru a căpăta dreptul de a juca la Ethnicos

De Humis, de când a plecat din ţară, ne-am ocupat de atâtea ori şi am arătat că în niciun caz nu va mai părăsi Grecia.

Confirmarea ne-a furnizat-o corespondentul nostru d. Valsamakis.

Humis, actualmente funcţionar bine retribuit, nici nu se mai gândeşte la revenire; se antrenează, face mult atletism şi din când în când participă la jocurile de antrenament ale clubului Ethnicos.

Gruparea din Pireu se va adresa Venusului cerându-i deslegarea şi extrădarea lui Humis, dar fără ca pretenţiile bucureştenilor să fie prea mari. Altfel, Humis va aştepta doi ani să-i expire carantina.

N'ar fi exclus ca Ethnicos să se adreseze F. I. F. A.-ei, în cazul când nu va obţine deslegarea lui Humis. Dar intervenţia nu va avea niciun rezultat.

Max Schmelling pentru a doua oară campion european

Odată cu victoria strălucită pe care a obţinut-o în dauna lui Heuser, învingătorul lui Ilie Petrescu, Max Schmelling a cucerit, pentru a doua oară în cariera sa, un titlu continental.

Intr'adevăr, la 19 Iunie 1927, boxând la Dortmund cu Fernand Delarge, Schmelling a silit pe belgian, care pe atunci era campion al Europei la categoria semi-grea, să abandoneze lupta în repriza 14-a. Era primul mare succes al lui Schmelling.

Iată că după 12 ani, la 34 ani, germanul a reuşit aceiaşi ispravă, cu singura deosebire că a câştigat mult mai uşor şi împotriva unui compatriot. Dealtfel, din 17 Martie 1937, până 'n prezent, titlul Europei la toate categoriile şi-a schimbat titularul de patru ori, toţi deţinătorii fiind germani.

Numeric, Schmelling este al 10-lea boxeur german, care a deţinut un trofeu continental. Iată în ordine pe cei zece pugilişti în cauză: în 1930, Ernest Pistulla (cat. semi-grea) şi Poldi Steinbach (categ. mijlocie), 1931 Heim Domgoergen (cat. mijlocie) 1932 şi 1939, Heuser (cat. semi-grea şi grea), 1932 Heim Müller (cat. grea), 1934 Gustav Eder (cat. welter), 1936 Weiss (cat. muscă), 1937 şi 1938 Kollblin şi Lazzek.

Fostul campion al lumii şi-a făcut o reintrare senzaţională după înfrângerea dureroasă, pe care i-a administrat-o Joe Louis. Schmelling rămâne în momentul de faţă, cel mai bătrân campion european. După victoria asupra lui Heuser, Schmelling se gândeşte să înfrunte pentru a treia oară pe Joe Louis.

Campionatul de miuţă continuă să se desfăşoare cu succes

Campionatul de miuţă a luat o mare desvoltare în cartierul Steaua.

Sportivii din acest cartier dau tot concursul pentru a readuce acest sport pe primul plan.

In fiecare Duminică se organizează competiţii cari sunt încununate cu succes.

Ultimul campionat disputat pe terenul Biruinţa a cunoscut o afluenţă puţin obişnuită.

Toate grupările din cartier au ţinut să participe la acest campionat care era dotat cu un splendid trofeu.

El a fost cucerit de gruparea Steaua care a învins în finală pe Biruinţa cu 4-0.

Punctele au fost marcate de Zigoto, Creţu II, Fane şi Pal.

Invingătorii au aliniat o formaţie omogenă care se prezintă astfel: Colter, Sanda, Zigotto, Sile Iordăchescu, Berbecaru, Creţu I, Creţu II, Corandău, Fane şi Pall.

Campionatul va continua Duminica viitoare.

Câteva faze interesante din matchul de Duminică dela VENUS

La Strand

O serie de mișcări pline de grație, în drumul dela trambulină la suprafața apei

Iordăchescu respinge cu pumnii urmărit de Moldovan și Sfera

2-0 pentru Rapid. Iordăchescu a plonjat inutil

Sipos într'unul din cele 4-5 momente în care a activat. Iată-l depășind pe Fieraru și centrând, la goalul al doilea

Editura Societății Anonime „Universul", București, Str. Brezoianu No. 23—25 — România

Taxa poştală plătită în numerar conform aprobării dir. generale p. t. t. nr. 24.464/939

2 LEI

UNIVERSUL

12 PAGINI
183-1939

Redacţia şi Administraţia: Palatul „UNIVERSUL", str. Brezoianu 23—25. Telefon: Centrala: 3.30.10; Redacţia 4.21.81. Redactor responsabil EUGEN DUMITRESCU

Proprietar: „Universul", S. A.
Adm.-delegat: STELIAN POPESCU
Înscris sub No. 167, Trib. Ilfov

Nr. 183. — Anul II — BUCUREŞTI. — Joi 6 Iulie 1939

ABONAMENTE: Pentru grupări sportive 1000 lei anual

1 an LEI 500
6 luni LEI 270
3 luni LEI 150

„ASOCIAŢIUNII" SIBIU

STRĂINĂTATE

Fabyan şi Marble (U.S.A.)
Sperling (Danemarca) şi Stammers (Anglia)
semi-finaliste la Wimbledon

LONDRA, 4. — La campionatele internaţionale de tennis dela Wimbledon azi după amiază s'au mai jucat două matchuri, în cadrul sferturilor de finală ale probei de simplu doamne.

Surpriza matchurilor a constituit neaşteptata înfrângere a d-nei Helene Jacobs, care a cedat categoric d-rei Kay Stammers (Anglia).

Rezultatele au fost : Stammers b. Jacobs 6:2, 6:2 ; Sperling b. Hardwick 6:4, 6:0.

Astfel, alături de d-nele Fabyan şi Marble (U. S. A.) s'au calificat pentru semifinalele probei de simplu doamne şi d-na Sperling (Danemarca) şi d-ra Stammers (Anglia).

C.E.C. la Budapesta

Sâmbătă 15 Iulie:
Ujpest-Beogradsky
Duminică 16 Iulie:
Ferencvaros-Bologna

BUDAPESTA, 4. — Dat fiind că atât Ujpest cât şi Ferencváros joacă Duminică matchurile de C. E. C. în deplasare (la Belgrad şi la Bologna) matchurile revanşă ar fi urmat să aibe loc la Budapesta în aceiaşi zi, adică la 16 Iulie.

Pentru evitarea concurenţei, conducerile celor două grupări pestane au convenit ca unul din matchuri să fie disputat Sâmbătă 15 Iulie, iar ordinea să fie stabilită prin tragere la sorţi.

Astăseară s'a purces la tragerea la sorţi, care a indicat următorul program :

SÂMBATA 15 IULIE
Ujpest—Beogradsky.
DUMINICA 16 IULIE
Ferencváros— Bologna.

Turneu în Orient in Decembrie şi Ianuarie

O echipă naţională va susţine o serie de jocuri în Turcia, Grecia, Egipt şi Palestina

F.R.F.A. se află în prezent în tratative cu federaţiile respective

Ca şi anul trecut, la iarnă o echipă naţională română va întreprinde un turneu în Orient, de data aceasta de lungă durată.

Scopul nu va fi decât pregătirea elementelor tinere dotate cu talent şi aceasta în vederea reîmprospătării primei echipe naţionale.

Cum se vede, FRFA continuă politica inaugurată anul trecut, de protejare a elementului-speranţă.

CAND SE VA DESFAŞURA TURNEUL

Turneul de care vorbim, se va face la iarnă şi anume în cursul lunilor Decembrie 1939 şi Ianuarie 1940 şi va comporta — cantitativ — un număr mare de matchuri în Turcia, Grecia, Egipt şi Palestina.

RELUARI DE TRATATIVE

In ce priveşte tratativele, ele sunt în curs.

Cât despre matchurile din Egipt FRFA a reluat tratativele întrerupte anul trecut din cauza unei confuzii pe care o făcuse federaţia egipteană : considera ca amator footballul românesc şi a oferit condiţiuni materiale în consecinţă.

Acum însă, FRFA a reluat tratativele pe altă cale şi cum egiptenii şi-au menţinut oferta speră să le ducă la bun sfârşit, de data aceasta.

CU TURCIA ŞI GRECIA...

...tratativele vor fi mai grele deoarece forul nostru nu mai are deaface cu o veche propunere.

Dar dat fiind faptul că anul trecut selecţionata românească a lăsat o impresie atât de frumoasă şi... regretul de a nu fi fost învinsă, este de aşteptat că atât turcii, cât şi grecii vor dori să-şi ia revanşa şi vor accepta să primească echipa noastră.

Dealtfel, FRFA se şi află în corespondenţă cu forurile din Ankara şi Athena.

IN SFARŞIT, PALESTINA !

In intenţia federaţiei noastre este ca să prelungească turneul în Palestina şi aceasta pentrucă se află în posesia unei oferte de acolo.

Intr'adevăr, în luna Mai forul palestinian a invitat o echipă selecţionată română pentru câteva jocuri în luna Septembrie sau Octombrie.

FRFA însă, a răspuns recent că nu este posibilă o deplasare în lunile Septembrie, Octombrie şi Noembrie din cauza campionatului care se află în curs de desfăşurare în acest timp.

In schimb, a propus ca jocurile să aibe loc în Decembrie 1939 sau Ianuarie 1940, când o selecţionată naţională se va afla într'un mare turneu în Turcia, Grecia şi Egipt.

Răspunsul forului palestinian este aşteptat să sosească.

CHESTIA ZILEI

Despre plecarea lui Bogdan nimeni nu ştie nimic precis. Unii spun că rămâne, alţii susţin totuşi, că pleacă în Franţa.
(Ziarele)

MUTATUL

PROPRIETAREASA: — Cu mine să nu te joci „de-a Bogdan". Să-mi spui clar: pleci sau nu pleci?!...

Echipa Germaniei de hand-ball şi-a anunţat formaţia pentru matchul de Sâmbătă

Federaţia română de specialitate face intense pregătiri

Handballul românesc se găseşte în preajma unui mare eveniment. Intâlnirea Germania—România, care urmează să se desfăşoare Sâmbătă după amiază pe stadionul Venus, constitue o dată cu adevărat epocală în evoluţia acestui sport.

CEI MAI BUNI JUCATORI DIN LUME IN ROMANIA

A face o recomandaţie echipei care ne vizitează este un lucru simplu; cartea de vizită a teamului Germaniei este impresionantă chiar pentru cei care nu au urmărit până acum evoluţia acestui sport.

Campioni olimpici, în 1936, campioni mondiali în 1938, germanii formează incontestabil, teamul care practică cel mai clasic joc de handball.

11 INTERNAŢIONALI DE CLASA VOR EVOLUA PE ARENA VENUS

Teamul Germaniei şi-a anunţat eri formaţia pe care o deplasează în România. Echipa cuprinde tot ce are mai bun handballul din marele Reich şi publicul bucureştean va avea prilejul să admire pe faimosul Ortmann, înaintaşul al cărui shoot a devenit cele-

(Continuare in pagina 11)

In prima zi a campionatelor mondiale de tir

Trăgătorul român Gh. Mirea s'a clasat al patrulea

Lucerna, 4. — *Ieri a început aci concursul internaţional de tir pentru campionatul mondial. Iau parte cei mai buni ţintaşi, reprezentând 17 naţiuni.*

România este reprezentată printr'o echipă de 4 concurenţi. Solemnitatea deschiderii a avut loc ieri, în prezenţa autorităţilor elveţiene şi a corpului diplomatic, remarcându-se prezenţa d-lui Alexandru Olănescu, ministrul României la Berna.

La defilare, echipa română a fost ovaţionată de oficialitate şi de cei 30.000 spectatori prezenţi.

Până în prezent a tras d. Mirea, în cadrul concursurilor individuale, la proba de carabină, din poziţia culcat. El s'a clasat al patrulea, realizând un total de 395 puncte din 400.

Campionatul se va termina mâine seară.

VOLLEY BASKET-BALL

Probabilii României vor fi cantonaţi la Predeal

S'a alcătuit lotul selecţionabilei

Am publicat în numărul nostru de eri, importanta şedinţă a biroului federal în cadrul căreia s'a luat decizia ca toţi selecţionabilii României să fie cantonaţi într'o tabără de vară, în vederea matchului cu Franţa, care se va disputa în toamnă.

Din capul locului trebue să spunem că suntem cu totul de acord cu acest proect de cantonare a selecţionabililor României, în vederea matchurilor internaţionale în toamnă, depe urma căruia viitoarea echipă a României nu are decât de profitat. Într'adevăr, campionatul naţional de basket-ball s'a terminat toate cluburile dând vacanţă jucătorilor astfel că până în toamnă activitatea basket-ballistică se va reduce aproape la zero, afară de una sau două partide în cursul verii la Eforie unde A. N. E. F.-ul are amenajat un splendid teren de basket-ball.

Ar însemna deci, ca jucătorii noştri să nu beneficieze de acest teren decât dacă vor pleca la Eforie. Cum însă nu toţi jucătorii îşi pot permite luxul de a pleca pe malul mării, activitatea este redusă deci aproape la zero, urmând ca ea să înceapă în toamnă. Toamna anului acesta, nu este însă la fel ca celelalte căci nu vom avea un campionat oficial. Campionatul va începe la primăvară, în toamnă disputându-se cupe — şi vom avea mai multe matchuri internaţionale cari vor culmina cu partida pe care reprezentanţii noştri o vor susţine la Bucureşti în compania Franţei, ţara unde basket-ballul cunoaşte un mare succes fiind clasată în ultimul campionat european la locul patru.

Acest match, în afară de cunoştinţele tehnice pe cari jucătorii noştri le vom asimila, ne aduce şi o mică posibilitate de a atrage atenţia întregei Europe asupra basket-ballului nostru, ce nu se poate întâmpla decât numai în cazul când s'ar obţine un rezultat cu totul excepţional.

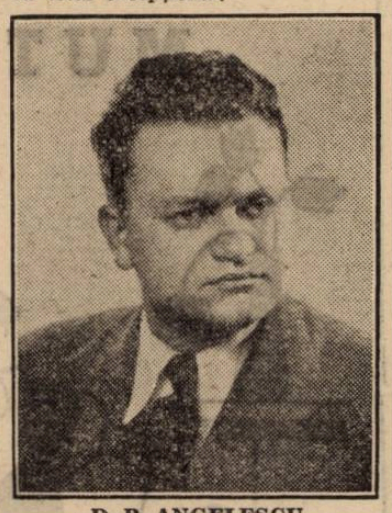

D. P. ANGELESCU

Conducătorii forului nostru îşi dau seama că nu pot obţine în nici un caz un rezultat frumos cu tehnică, căci în acest domeniu francezii ne sunt superiori, ci numai prin elan şi viteză. Va trebui deci ca jucătorii noştri să joace toate cele patruzeci de minute în acelaş tempo infernal şi în aceeaşi viteză derutantă. Viteza şi elanul nu se pot obţine însă decât dacă toţi componenţii echipei posedă o condiţie fizică excepţională, suflul având un rol hotăritor.

Odihnindu-se în tot timpul verii, este de la sine înţeles că jucătorul de basket nu va corespunde, căci lipsa de antrenament va influenţa foarte mult asupra întregei sale condiţii fizice şi în special asupra suflului.

SELECŢIONABILII VOR FI CANTONAŢI

Comitetul federal pentru a preîntâmpina aceste neajunsuri cari ar face ca vedetele noastre să nu dea tot randamentul posibil, a decis ca să se intervină la tabăra A. C. T.-ului dela Predeal al cărei comandant nu este altcineva decât d. profesor Nicolae Duţescu, fostul conducător al F. R. B. V.-ului, pentru ca cei maximum 20 de jucători să fie cantonaţi în vederea matchurilor internaţionale din toamnă.

In şedinţa de Luni seară, comitetul federal a alcătuit

LOTUL SELECŢIONABILILOR

Astfel au fost reţinuţi următorii jucători:

DIN GRUPAREA SP. STUDENŢESC

Dudu Riegler, Petre Bălteanu, Simion Sădeanu, Decebal Ghiţescu şi Milan Mănciulescu.

DIN GRUPAREA C. F. R.

Nae Alexandrescu, Leon Theodorescu, Dan Păduraru, C. Păduraru.

DIN GRUPAREA V. S. C.

Mihail Prunescu, St. Sultănescu, Mircea Poenaru-Bordea şi Ionescu Cristian.

DIN GRUPAREA TELEFON CLUB

Constantin Herold şi Gică Petrescu.

DIN GRUPAREA O. C. B.

Samy Grumenştein.

Acest lot de jucători va avea drept conducător de educaţie fizică pe Costy Herold iar drept conducător tehnic pe Dudu Riegler.

Comitetul aduce la cunoştinţa tuturor jucătorilor pomeniţi mai sus că sunt obligaţi să se prezinte în şedinţa de Luni 10 Iulie, pe care comitetul o va ţine la ora 21 în localul U. F. S. R.-ului din str. Gogu Cantacuzino 33.

După cum se poate vedea, pregătirile pentru primirea reprezentativei Franţei sunt în toi, deşi mai este oarecare timp până în toamnă.

Serbarea E. F. A.-ei

Duminică după amiază a avut loc pe terenul din şoseaua Pantelimon, serbarea de sfârşit de an a polisportivei grupări EFA.

Bucurându-se de o asistenţă numeroasă, serbarea a avut un frumos succes, cu atât mai mare cu cât această serbare a fost dată numai în scopul de a sărbători echipele cu care această grupare a participat în diferitele campionate ale Capitalei.

Programul, frumos alcătuit din probe atletice şi diferite demonstraţii, a fost încheiat prin matchul de basket dintre Sp. Studenţesc campionul naţional şi prima echipă a gazdelor. După un joc strâns şi foarte spectaculos, ce a fost aplaudat mult de către asistenţă, campionii naţionali au câştigat cu 36—23 după ce la pauză conduceau cu 19—15.

Tariful de publicitate al ziarului UNIVERSUL

(CATEGORIA IV)

LINIA CORP		5
Dela 10-1000 linii	Lei	5
Dela 1000 linii în sus	„	7,50
Anunţurile colectorilor de loterii	„	10
Bilanţuri, convocări, notificări etc.	„	30
Ştiri artistice, judiciare, şcolare	„	15
Informaţiuni comerciale minimum 5 linii	„	17,50
Informaţiuni financiare minimum 5 linii	„	17,50
Informaţiuni colectori de loterii	„	20

AVIAŢIE

Cupa „Aurel Vlaicu“

a fost câştigată de adj. I. Rădulescu (A.R.P.A.)

Bănică Enciulescu (C.F.R.) s'a clasat al II-lea

Juriul concursului pentru Cupa Aurel Vlaicu, formată din d. Mihail Oromolu, preşedinte, profesor Ghermani şi ing. Cezar Mereutză, membri, Egon Nasta, secretar general FARR, şi ing. Radu Costescu, secretar, a terminat ieri calcularea rezultatelor tehnice obţinute de cei 15 concurenţi, cari au terminat în mod regulamentar cursa ce s'a desfăşurat Duminică 2 Iulie.

Cursa a fost câştigată, şi cu ea şi Cupa Aurel Vlaicu, de adj. RADULESCU I., instructor de sbor la şcoala ARPA-Bucureşti, — al doilea clasificându-se BANICA ENCIULESCU, instructor de sbor la şcoala C. F. R.-Giuleşti.

Adjutantul Rădulescu I., instr. de sbor la A. R. P. A., câştigătorul cupei „Aurel Vlaicu“

Aşa cum am anunţat, proba a fost foarte disputată şi ea a dat câştig de cauză cu deosebire tinerilor piloţi. Dacă ţinem seama că unii din ei sburau pentru prima dată, sau cel mult a doua oară într'un asemenea raid colectiv, rezultatele obţinute sunt din cele mai bune şi ele dovedesc încă odată calitatea piloţilor noştri de turism precum şi utilitatea unor asemenea întreceri. Este cazul să notăm printre categoria acestora pe d-ra Mariana Drăgescu (Aeroclubul Prahova), care a debutat dând dovadă de un admirabil calm, Bănică Enciulescu (Aviaţia C.F.R.) care s'a clasat al doilea şi dacă nu pierdea 3 minute la Buzău era poate câştigător, Gh. Rânjea (Aeroclubul Prahova) care numai datorită unei greşeli personale de înregistrare a timpului a pierdut locul al treilea în clasament, apoi Radu Dumitru (A. R.P.A.), E. Subotin (C.F.R.), A. Stoenescu (Aeroclubul Prahova) etc.

Iată clasamentul cursei:

1. Adj. I. Rădulescu (ARPA)	98.832	puncte
2. Bănică Enciulescu (Av. C.F.R.)	98.295	„
3. Ing. I. Lascu (Aero. Braşov)	98.044	„
4. Ing. Al Frim (Aeroclub Braşov	97.963	„
5. Rânjea Gh. (Aero. Prahova)	97.527	„
6. Radu Dumitru (ARPA)	96.832	„
7. St. Dănălache (Av. C.F.R.)	96.085	„
8. Virginia Duţescu (Aero. Prahova)	96.057	„
9. E. Subotin (Av. C.F.R.)	95.742	„
10. Nadia Russo (Aero-Prahova)	94.723	„
11. I. Romaniţeanu (Aero. Prahova)	94.142	„
12. Mariana Drăgescu (Aero. Prahova)	93.756	„
13. Ing. V. Damian (A.R.P.A.)	93.424	„
14. A. Stoenescu (Aero. Prahova)	93.354	„
15. Av. Gh. Balş (Aero. Prahova)	93.078	„

CLASAMENTUL IN CAMPIONATUL NAŢIONAL DE TURISM

In urma acestor rezultate, clasamentul campionatului adaugă şi el puncte noui, având următoarea înfăţişare:

1. Ing. Ion Lascu (Aeroclubul Braşov)	8	puncte
2. Adj. Rădulescu (A.R.P.A.)	6	„
3. B. Enciulescu (Aviaţia C.F.R.)	5	„
4. Ing. Frim şi c-dor Gherasim	4	„
5. C-dor Tănăsescu	3	„

Urmează apoi cu câte două puncte: ing. Damian, d-na Nadia Russo, E. Subotin, St. Dănălache şi Gh. Balş; câte un punct: cpt. Droc, ing. Florescu, cpt. Abeles, ing. Lindner, ing. Marinescu, cpt. Mustaţă, C. Sideri, Gh. Ursu, C. Rădulescu, d-ra Mariana Drăgescu, Virginia Duţescu, Gh. Rânjea, Radu Dumitru, I. Romaniţeanu şi A. Stoenescu.

După cum se poate uşor vedea, lupta pentru primele locuri în acest campionat se înteţeşte şi în cursa de Duminică 9 Iulie pentru Cupa Aeroclubului Braşov, se va alerga desigur cu o şi mai multă atenţie pentru rezultatul final.

SPECTACOLE

Teatre

MUNCA ŞI VOIE BUNA. — Străstămoşul.
TEATRUL VESEL (Grădina Marconi): Ţi-a făcut cu ochiul.
GRĂDINA IZBĂNDA (Calea Văcăreşti): Izbânda 1939.
GRĂDINA TEATRUL NOU: Văcăreşti Movietone.
COMOEDIA: Intre Venus şi Rapid.
TEATRUL COLOS: O noapte pe Riviera.
TEATRUL NATALIŢA PAVELESCU (lângă Hala Traian): „Luna de miere“.

Stranduri

LIDO: Bazin cu valuri. Zilnic five-o'clock tea
STRANDUL BRAGADIRU: Aer, apă, soare, poziţie splendidă
STRANDUL KISELEFF: Trei bazine, zilnic apă proaspătă
STRANDUL CIUREL: Apă curgătoare
STRANDUL OBOR: Strandul sportivilor.
STRANDUL FLOREASCA: Cel mai vast strand.

Cinematografe

ARO: Manej şi jurnal Fox.
REGAL: „Triunghul“, jurnal Paramount
SCALA: „Parada Vedetelor“ cu Willam Haines, Juileth Allen. Jurnal Paramount.
CAPITOL (grădină şi sala): Doamna din Malacca, jurnal şi completare
CARLTON: „Beţia Aurului“, jurnal nou Fox
TRIANON: Parada tinereţii, jurnal Paramount şi completări colorate.
A. R. P. A.: Zeiţa junglei şi De-aşi fi rege.
SAVOY: Seducătorul şi Colivia de aur.
FEMINA: Maria Chapdelaine.
ton şi S'a născut un imperiu.
GRADINA CINEMA FORUM (str. C. A. Rosetti 6): Familia judecătorului Hardy şi Nevesetele şirete.
FORUM: S. O. S. Tanger şi Oglinda vieţii.
PALAS BULEVARD: Cauciuc şi Nopţi în Andaluzia.
SELECT: Nebuniile vacanţei.
ROXY: Azi cânt pentru tine, jurnal şi completare
ELYSEE: Andy Hardy iubeşte, jurnal Paramount şi românesc.
FORUM: S. O. S. Tanger şi Olinda vieţii.
OMNIA: Bestia umană şi Toată lumea cântă.
NISSA: Cinci Prieteni şi Farmecul unui vals.
RIALTO: Capriciile destinului şi Minciuna Sfântă.
BIZANTIN: Ochii cari ucid şi Şeicul.
AMERICAN (Sală şi grădină): Tentaţie şi Se caută o femee.
AIDA: Valsul nemuritor şi Călăreţul din Montana.
COTROCENI: Grandoare şi Detectivul doamnei.
CARMEN: Submarinul D I şi Dragoste cu năbădăi.
DIANA: Cine a ucis pe Gail Preston şi S'a născut un imperiu.
DACIA (Sală şi grădină): Capriciile destinului şi Valea giganţilor.
DICHIU: Drama din Şhanghai, Viaţă de artist şi jurnal Fox.
EDISON (sală şi grădină): Clubul aristocraţilor, Primejdie şi artişti.
FLORIDA (Sală şi grădină): Drama din Şhanghai şi Vacanţa.
FRANKLIN: Regele femeilor, O noapte de muzică şi dansuri ţigăneşti.
GLORIA: Intrigă şi orgoliu şi Azi cânt pentru tine.
GRAND: Mi-e viaţa în pericol şi Veronica.
ILEANA (Sala şi grădina): Familia judecătorului Hardy, Dubla existenţă a doctorului Cliterhouse şi Matchul de box Schmelling—Louis.
IZBANDA: Oameni cu aripi şi Valsul nemuritor.
LIA: Dubla existenţă a d-rului Cliterhouse şi Cauciuc.
LUCIFER: Focul din Chicago şi Un cântec pentru tine.
MARNA: Miss Rafles şi Hanul groazei.
MARCONI: Amanta, Hoinarul şi jurnal românesc O. N. C.
MILANO: Pentru patrie şi O familie trăznită.
MODEL: Habanera şi Mascatul.
NERO (Sala şi grădina): Familia judecătorului Hardy şi O lacrimă ascunsă.
ODEON: Suez şi Adio pentru totdeauna.
PACHE: Valea giganţilor şi Paris melody.
PAX: Alarmă în India, Gasparone şi artişti.
PARIS (Sală şi grădină): 5 milioane caută moştenitor, Abuz de încredere şi artişti.
RAHOVA: Se lasă noapte şi In ritm de jazz.
REX: Menaj parizian şi Nevestele şirete.
ŞIC: Legiunea de onoare şi O crimă pe ring.
SPLENDID: Cadrilul şi Oameni şi fiare.
TOMIS: Război şi pace şi Cântăreţul tristeţii sale.
TRIUMF: Evadatul 320 şi Părinţii de azi.
UNIREA: Mazurca albastră şi Iluzia cea mare.
UNIC: Dejun în doi şi Dubla existenţă a d-rului Clitterhause.
VOLTA BUZEŞTI: Sinorita şi Valetul de cupă.
VENUS: Frou-Frou şi Blocada.
VOLGA: Alexandru Newsky şi Nopţi princiare.

Football

Finala Cupei României...

RAPID este „specialistul No. 1" iar Sportul Studențesc „un debutant"... ...dar finala nu e totuși jucată dinainte

Incontestabil, evenimentul, care preocupă pe toată lumea, este finala Cupei României. Care anul acesta este cu totul inedită.

Rapid, una din echipele familiare în finala competiției, întâlnește pe Sportul Studențesc, care joacă pentru prima dată în ultimul act al Cupei României.

S'ar părea — mai ales după partida făcută de Rapid contra Venusului — că matchul acesta este total lipsit de echilibru, victoria fiind o simplă problemă de scor pentru echipa feroviară.

Primii, cari sunt de părere contrarie, sunt chiar universitarii.

Intr'adevăr, iată o declarație semnificativă a unui conducător universitar :

„Știm că Rapid este specialistul No. 1 al competiției iar Sportul Studențesc un simplu debutant în finală dar finala nu e totuși jucată dinainte.

Matchul cu Venus ne-a impresionat dar nu ne-a făcut să pierdem curajul.

Am făgăduit jucătorilor noștri o primă individuală de 10.000 lei și... surpriza cea mare nu va fi pentru noi decât un lucru normal.

Pentrucă noi credem că tot vom isbuti să batem pe Rapid...".

Optimismul conducătorului universitar este, desigur, foarte robust și — după comportarea echipei în matchul cu A.M.E.F.A. — suficient de justificat, poate.

D. ing. Gh. Gheorghiu, președinte de onoare al grupării Coltea

Asociația Mociorniță—Colțea a ținut dimineață adunare generală.

Au fost prezenți membrii ambelor comitete cari au discutat amănunțit despre situația grupării.

In cele din urmă, s'a hotărît ca gruparea să se numească pe viitor Colțea fără să mai poarte numele de Mociorniță.

Comitetul a fost astfel alcătuit.

Președinte de onoare: *Ing. Gh. Gheorghiu.*

Președinte activ: *Titus Devechi.*

Vice președinți: *Ionel Mociorniță și Telbob.*

Casier: *Lungu Neagu.*

Secretar: *Ștefan Dumitru.*

Membrii: *dr. M. Stroescu, dr. Dan Chiriceanu, Costel Ștefănescu, dr. I. V. Georgescu.*

Membrii supleanți: *Stancu Enache, dr. Stanciu Dumitru, I. Manolache și Fănică Anastasescu.*

D. Denis Xifando conduce matchul Gloria C. F. R. - Unirea Tricolor

D. Emil Kroner arbitrează finala „Cupei României"

Comisiunea centrală a arbitrilor s'a întrunit aseară la F.R.F.A. pentru a delega conducătorii jocurilor de cupă și calificare de Dumineca viitoare.

D. TEOFIL MORARU INDISPONIBIL

Returul calificării dintre Unirea Tricolor și Gloria C. F. R. care urmează să se dispute Duminecă, fusese încredințat d-lui dr. Teofil Moraru din Oradea.

D-sa, din cauze profesionale, s'a declarat indisponibil.

In fața acestei situații, comisiunea, având în vedere comunul acord al grupărilor, a delegat cu conducerea jocului pe d. Denis Xifando. Pare foarte probabil ca și d-sa să se declare indisponibil deoarece abia azi sosește dela Praga și va fi obosit.

FINALA CUPEI ROMANIEI

Pentru jocul dintre Rapid și Sportul Studențesc, comisiunea a delegat pe d. Emil Kroner, ales de comun acord de grupări.

O echipă românească va fi invitată să joace în nocturnă la Athena

ATENA. — Lucrările pentru instalațiile electrice de pe arena Panathinaikos vor fi terminate peste zece zile.

Ele vor fi „inaugurate" cu ocazia turneului pentru Cupa Aviației, la care participă toate echipele din Grecia și care se va disputa astfel pentru prima dată în nocturnă.

Dacă acest gen de matchuri se va dovedi în gustul publicului, se va organiza un al odilea turneu nocturn.

De data aceasta turneul va fi internațional și nu este exclus ca să fie invitată și o echipă românească.

La 4 August

O combinată Orfeus, Elpis, Ermis va juca în Grecia

O combinată a celor trei grupări elene din țară: Orfeus (București), Elpis (Constanța) și Ermis (Galați), va juca la 4 August în Grecia.

Tratativele — între conducătorii celor trei grupări românești și conducătorii grupării elene — se duc de mult iar acum au ajuns la un bun rezultat.

Aceste trei grupări posedă elemente valoroase astfel că reprezentativa va face o figură frumoasă în Grecia.

Pregătirile pentru acest match vor începe în curând și selecționata va fi cunoscută în cel mai scurt timp.

Două proecte de modificare a regulamentului F. R. F. A.:

1. Suspendările vor intra în vigoare după publicarea lor în Rombol

2. Intrarea gratuită la jocuri a arbitrilor va fi restrânsă

Printre modificările regulamentului pe care Biroul federal le va propune comitetului federal notăm două destul de importante.

In primul rând, se va dispune ca în viitor suspendările ce se vor dicta de către comisiile F. R. F. A. sau însăși federația să intre în vigoare după 5 zile dela publicarea lor în Rombol.

A doua propunere se referă la intrarea gratuită a arbitrilor la matchuri. Modificarea urmează să se facă în sensul că aceste gratuități să se restrângă după gradul arbitrilor.

Football Football Football Football Football Football Football Football

Incă nu s'a fixat teatrul finalei Cupei României

Comisiunea a dat termen până azi grupărilor să cadă de acord asupra terenului

Comisiunea cupei României urma să fixeze aseară terenul unde urmează să se dispute finala competiției.

Noi am redat eri prescripțiile regulamentului după cari misiunea comisiei va părea foarte ușoară.

In ciuda acestor aparențe nu s'a ajuns la nici un rezultat

FINALIȘTII NU SE ÎNȚELEG

Rapid a pretins ca partida să se dispute în Giulești. Sportul Studențesc, pentru motivul că arena este periferică și nu se vor face incasări, a propus Venusul, sau a declarat că acceptă să joace în Giulești în cazul când i se garantează o sumă fixă.

Rapidul n'a acceptat soluția și nu s'a putut ajunge la nici un rezultat.

TERMEN PANA AZI

Comisiunea, pentru a-și arăta până la urmă solicitudinea față de cele două grupări, le-a acordat un ultim termen până astă seară pentru a ajunge la un acord.

In cazul când adversarii nu se vor înțelege, comisiunea va proceda conform regulamentului, fixând ea teatrul finalei.

Shooturi și bare

MIȘU Constantinescu, excelentul portar al Sportului Studențesc, a avut nespusa durere să-și piardă tatăl.

Transmitem pe această cale jucătorului și familiei condoleanțele noastre.

Elpis - Reprezentativa Cerna - Vodă 1-0 (0-0)

C.-Voda. — Duminică 2 Iulie, pe terenul sportiv a Reg. 2 Grăniceri s'a disputat matchul amical între tânăra formație elenă „Elpis" din Constanța și Reprezentativa orașului.

Jocul a decurs în nota de dominare a Elpisului care s'a soldat cu un goal, rezultat cu care s'a și terminat jocul. Punctul învingătorilor a fost marcat de talentatul Tache Andreade, în urma unei combinații între Nicolau-Petras.

Dela Elpis s'au evidențiat Tache Andreade și fostul venusist Gheorghiade care prin jocul său tehnic și spectaculos a fost aplaudat în tot timpul matchului.

S'au mai remarcat Nicolau, Simu și Patras.

Dela învinși, portarul Rădulescu și Spiru. Restul în notă.

O notă bună pentru d-l Kranidis, noul conducător a echipei Elpis, care ține cu orice preț ca clubul să ajungă din nou în fruntea echipelor constănțene.

In luna August o combinată a cluburilor elene Elips-Orfeus-Ermis vor juca în Grecia cu ocazia zilei de 4 August.

Jucătorii care au intervenit pentru deslegarea din oficiu

Astăzi expiră termenul de cerere a deslegărilor pe cale oficială.

Până aseară au făcut asemenea intervenții următorii jucători :

Felecan Iacob, deslegarea de la Victoria.

Ghenea dela Sp. Studențesc.

Răsoi dela S. T. B.

Gozner dela Stăruința-Oradea.

Bonațiu dela Stăruința-Oradea.

Coracu Sever dela Ripensia.

Victoria a cerut anularea demisiilor jucătorilor Cociuban I-II, Felecan I, Munteanu I-II, Sepci, Nistor și Pop Vasile

Printr'o adresă primită eri la F. R. F. A., gruparea Victoria din Cluj cere anularea demisiilor următorilor săi jucători :

Felecan Iacob
Nistor
Cociuban Gheorghe
Cociuban Mircea
Sepci Andrei
Munteanu Alex.
Munteanu Nic.
Pop Vasile.

Clujenii motivează astfel această cerere : conform art. 30 punctul a aliniatul 2 privitor la textul demisiilor, susnumiții jucători n'au respectat toate formele și anume lipsesc numărul și data cărții postale recomandate expediată clubului Victoria.

Deasemenea, în ce privește demisia lui Pop Vasile, Victoria cere anularea acestei demisii pe motiv că în textul original s'au făcut unele completări ulterior semnării demisiei.

Că această cerere n'are nici o șansă nu e nevoe să mai insistăm...

Știri și convocări

● Sportul Studențesc secția NATAȚIE convoacă pentru Joi la Obor pe următorii înotători: Pascal Valahu, Onerman I și II, Botoșescu, Copi Ionescu, Popa Sorin, Nițu Stoica, Cociu Sterian, Pascu Rusu, Dan Boteanu și Dobroneanu.

● *Vulturii Carpaților* convoacă Joi 6 Iulie a. c. orele 21 la sediu pe toți jucătorii echipei prime pentru instrucțiuni în vederea deplasării la Alexandria.

● Asoc. Sportivă „Săgeata", în dorința de a propaga sportul balonului rotund, face cunoscut pe această cale, grupărilor afiliate și neafiliate, că Duminică 9 Iulie 1939, se va disputa o cupă sistem Fulger, pe terenul „Sparta".

Inscrierile se vor primi zilnic la d. Alex. Vlad, aleea G-ral Traian Moșoiu (mașina 43, prin Ferentari) No. 3 între orele 7-9 seara.

Taxa de inscriere este de 100 lei.

● Gruparea Turda aduce la cunoștința membrilor săi, că ținerea adunării generale s'a amânat pentru data de 16 Iulie a. c. Adunarea generală se va ține la această dată în localul sediului clubului, în calea 13 Septembrie No. 241.

Toți d-nii membrii sunt rugați a se pune la punct cu cotizațiile și reinscrierile până la data de 16 Iulie 1939.

ORDINEA DE ZI

1) Apelul membrilor.
2) Raportul cenzorilor și descărcarea vechiului comitet.
3) Modificarea statutului.
4) Alegerea noului comitet.
5) Diverse.

JUNIORII CAPITALEI S'AU ANTRENAT IERI LA A.C.S.A.

Reprezentativa de juniori a Capitalei va juca Duminică la Galați cu selecționata locală în finala „Cupei V. V. Tillea".

Districtul București privește acest match cu un deosebit interes dat fiind faptul că apreciază valoarea adversarului.

D. Mircea Cruțescu managerul selecționatei de juniori a condus, ieri după amiază, pe arena A. C. S. A. primul antrenament.

S'a dat o deosebită atenție condiției fizice care este absolut necesară în acest match.

UN ANTRENAMENT REUȘIT

Toți jucătorii convocați au fost prezenți pe teren unde au executat cu conștiinciozitate tot ceeace li s'a dictat.

Timp de 20 minute s'a făcut antrenament de condiție și exerciții de gimnastică

S'au alcătuit apoi două tabere cari au jucat două reprize a 30 de minute la două porți — în acest interval nu s'a marcat nici un goal.

In repriza secundă antrenamentul a fost întrerupt din cauza ploii.

Condiția jucătorilor și modul cum s'au comportat la antrenamentul de eri ne inspiră multă încredere și matchul dela Galați este așteptat cu optimism.

Joi după amiază va avea loc tot pe terenul A. C. S. A. un ultim antrenament.

Echipa va părăsi Capitala Sâmbătă după amiază se va fi condusă de d-nii Mircea Cruțescu, Traian Ionescu III și Ionel Stăncescu.

Oltul - S. T. B. București 3-0 (2-0)

T. Măgurele. — Duminică, 2 Iulie a. c. pe stadionul comunal s'a disputat matchul de football amical între Oltul din localitate și echipa bucureșteană S. T. B., victoria revenind localnicilor după un joc spectaculos.

D-lui Victor Dianu i s'au aliniat următoarele formații :

Oltul : Stănescu, Marinescu, Negulescu, Cioacă, Caragea (Pați), Oprescu, Sever, Dianu, Cristescu, Pârvănescu și Pârlitescu.

S.T.B. : Florea, Mită, Cornel, Bentu, Adam, Acadache, Stănescu, Adam, Knobloc, Vlădescu și Iordănescu.

Ieri, la Giulești

Rapid s'a antrenat... ...fără Auer

Condiție fizică și bună dispoziție

In vederea matchului cu Sportul Studențesc în cadrul finalei Cupei României, Rapid s'a antrenat eri pe Giulești.

Un antrenament ușor de condiție fizică. Au participat toți jucătorii cu excepția lu Auer.

Evident, a fost multă, multă bună dispoziție. Cu toată ploaia, care a făcut ca antrenamentul să se desfășoare sub tribune.

Antrenamentul viitor are loc mâine.

Tot mâine se va ști dacă Auer poate juca împotriva Sportului Studențesc.

Cu toate că este foarte probabil ca la acest antrenament să ia parte și Auer, este foarte problematică prezența lui în echipa de Duminică.

Astfel că împotriva Sportului Studențesc va juca echipa, care a învins pe Venus.

Garajele Mihăescu pe punctul de a se desființa

Merituoasa grupare Garajele Mihăescu care activează în categoria secundă a campionatului districtual este pe punctul de a se desființa.

Recent înființată din entuziasmul funcționarilor acestei întreprinderi gruparea a reușit să se impună cu desăvârșire în campionat.

Iată însă că direcția a oprit din ascensiune această grupare cu mari perspective. Conducătorii secției de football au primit o adresă dela direcție prin care le interzice să mai activeze pe acest tărâm.

Este regretabil ca o astfel de grupare să se desființeze tocmai în momentul când luase o mare dextindere.

Aseară comitetul asociației a ținut o ședință specială pentru a hotărî soarta grupării.

După o ședință agitată s'a decis că în caz când direcția nu va reveni asupra deciziei luate gruparea să activeze mai departe.

Funcționarii întreprinderii — dealtfel fondatorii acestei asociații — nu înțeleg să se despartă de club.

Ei vor ține mai departe gruparea pe cont propriu însă va activa sub alt nume. Și noi credem că direcția nu va reveni asupra hotărîrii luate astfel că în campionatul viitor Garajele Mihăescu vor activa sub un alt nume și totdeodată va ești din rândul grupărilor corporative.

Azi, la A.C.S.A.

SPORTUL STUDENȚESC se antrenează „serios" pentru finala Cupei României

Mihăilescu a venit dela Călărași și va juca sigur contra feroviarilor

Cineva, care ar vorbi cu un jucător universitar despre finala Cupei României, ar rămâne surprins de ambiția acestuia.

Pentrucă, într'adevăr, universitarii așteaptă matchul acesta așa cum n'au așteptat pe niciunul altul până acum.

Lucrul este foarte explicabil.

In afară de gloria de a fi câștigătorul Cupei României, o victorie în finală ar aduce jucătorilor o primă de 10.000 lei.

AZI ANTRENAMENT LA A. C. S. A.

Săptămâna aceasta universitarii vor face două antrenamente.

Primul se desfășoară azi pe terenul A.C.S.A. și va fi o ședință dură, condusă de Cibi Braun.

Echipa primă va juca la două porți cu juniorii, două reprize de câte douăzeci de minute fiecare.

După consumarea lor, va urma o oră de condiție fizică.

Braun va lucra în mod special cu Mihăilescu, Ștefănescu și Teodor—Mihăilescu, care după matchul cu A.M.E.F.A. a plecat la Călărași și s'a reîntors la București eri. Va juca astfel sigur împotriva Rapidului.

Contra feroviarilor va juca aceeași echipă, care a dispus de C.A.M.T. și A.M.E.F.A.

Football Football Football Football Football Football Football Football

America de Sud vrea să primească echipa națională a României

Emisarul F. R. F. A. a trimis la București răspunsurile federațiilor sud-americane.—Echipa noastră este așteptată cu interes și... curiozitate dar... pentru a fi primită trebue să joace neapărat în Uruguay.—România va fi invitată la campionatul mondial din 1942

Am scris mai demul că un arbitru român Iosif Lichtreger — plecând în America de Sud — a primit mandat din partea federației române de a trata acolo un turneu pentru echipa națională.

Eri s'a primit la FRFA o lungă scrisoare din partea acestui d. Lichtreger care anunță primele rezultate ale demersurilor sale.

Să le reproducem în ordinea țărilor vizitate de d. Lichtreger.

BRAZILIA: Dacă România joacă în Uruguay, i se asigură câteva jocuri

Oprindu-se la Rio-de-Janeiro oficialii brazilieni au declarat d-lui Lichterger că sunt dispuși să primească echipa României dacă aceasta va juca în Uruguay și Argentina.

Mai mult chiar, brazilienii au dat asigurări formale că vor oferi sigur câteva jocuri „naționalei" române.

MONTEVIDEO: Oferim trei jocuri în August sau Septembrie și revanșa

Trecând în Uruguay, d. Lichtreger a supus propunerea României în ședința plenară a federației care a acceptat-o în principiu.

Mai târziu, după ce propunerea a fost examinată și de comisia financiară, i s'a răspuns că se oferă echipei României trei jocuri în August sau Septembrie la Montevideo: cu Uruguay, clubul National și clubul Peniarol, 65% din încasările ce se vor realiza și revanșa la București în primul turneu pe care echipa națională uruguyană îl va întreprinde în Europa.

In ce privește acest răspuns reamintim cititorilor noștri că l-am scris mai de mult și că federația noastră a declinat oferta neconvenindu-i condițiunile financiare oferite.

BUENOS-AIRES: N'avem date libere dar...

In Argentina însă, i s'a răspuns că din cauza campionatului național și a Cupei „Paraguay" care se dispută tocmai în cursul lunilor August și Septembrie nu i se pot asigura jocuri echipei naționale române la date fixe. Căci tocmai aici este dificultatea cea mare: lipsa datelor.

Insă, dacă România va juca în Uruguay poate că atunci se vor putea găsi câteva zile libebere pentru jocuri.

... Vă invităm sigur la campionatul mondial din 1942

In schimb, d. Lichtreger a primit o promisiune originală.

Anume, oficialii argentinieni l-au asigurat — și el scrie aceasta federației noastre — că România va fi invitată sigur să participe la campionatul mondial de football pe care-l va organiza în 1942.

Aici trebue să deschidem o paranteză: astăzi nu se știe sigur, în ce privește organizarea campionatului mondial din 1942, decât faptul că și-au depus candidatura Argentina, Brazilia și Germania. Cine va organiza acest campionat nu se va ști decât în primăvara anului viitor, când se va ține la Luxemburg congresul FIFA-ei.

Intr'un singur caz este de crezut afirmația argentinienilor: ca d. Rimet, președintele FIFA, să le fi promis — cu prilejul călătoriei în America de Sud — că organizarea li se va da lor...

CHILI, PERU ȘI BOLIVIA așteaptă vizita României

IN SFARȘIT D. LICHTREGER COMUNICA FEDERAȚIEI CA IN TOATE TARILE SUD-AMERICANE VIZITA ECHIPEI ROMANIEI ESTE AȘTEPTATA CU VIU INTERES ȘI LEGITIMA CURIOZITATE ȘI ARATA CA AR AVEA NUMEROASE OFERTE DE JOCURI.

ASTFEL, D. LICHTREGER SCRIE CA A STAT DE VORBA CU MINISTRUL PLENIPOTENȚIAR AL ROMANIEI IN BOLIVIA ȘI CA D-SA ȘI-A EXPRIMAT DORINȚA DE A PRIMI ECHIPA ROMANIEI ȘI DE A O VEDEA JUCAND IN ORAȘUL „LA PAZ" ȘI INTR'UNUL PROVINCIAL.

IAR CONSULII ROMANIEI DIN CHILI ȘI PERU I-AU MARTURISIT CA AR DORI MULT SA VADA „NATIONALA" ROMANA EVOLUAND IN CHILI ȘI PERU.

Aici se termină scrisoarea d-lui Lichterger, scrsoare care conține într'adevăr lucruri interesante.

Toate însă, au un acelaș defect: nu sunt realizabile pentru anul acesta. Poate la anul...

Macaby joacă Sâmbătă și Duminică la Cernăuți

Este foarte probabil ca Macaby să joace Sâmbătă și Duminică la Cernăuți.

Tratativele sunt în curs și se speră că vor fi duse la bun sfârșit.

Invitat în Turcia Ferencvaros a cedat turneul Spartei... ...drept consolare, desigur

Ferencváros a fost invitat pentru 5 „nocturne" în Turcia, între 12—20 Iulie. Conducerea echipei pestane a hotărît să cedeze aceste matchuri formației pragheze Sparta.

(N. R. **Consolare pentru eliminarea din C. E. C. ?**)

Districtul de foot-ball București Comisiunea de juniori

COMUNICAT

Se aduce și pe acestă cale la cunoștința jucătorilor juniori mai jos citați că pentru alcătuirea lotului care va face deplasarea la Galați, are loc un antrenament general Joi 6 Iulie 1939, orele 17.45 precis pe terenul A. C. S. A., unde sunt obligați a se prezenta toți juniorii (în special Manolescu, Stoian și Zamfir) având asupra lor întreg echipamentul de football:

Dela Unirea Tricolor: Marinescu, Paralescu, Popescu, Tudor.

Dela Olimpia: Stănescu I și II, Stoian, Catană, Ionescu Mihail, Spadă Gheorghe și Georgescu Eugen.

Dela Sp. Studențesc: Manolescu, Ungureanu și Mihăescu.

Dela gr. Militari: Mircea, Paraschiva și Marin Gh.

Dela gruparea Vergu: Nicolae Gheorghe și Cincu Traian.

Dela gr. Macabi: Moisescu și Mihalovici.

Dela gr. Vulturii Carp.: Gârbea și Ghindă.

p. Președinte
M. CRUȚESCU

UNIREA TRICOLOR a făcut un sever antrenament de condiție fizică

Se poate spune că oborenii au făcut un antrenament sever.

Impresie generală: oborenii privesc matchul acesta cu un optimism surprinzător.

Cauza: Alexandrescu și Sucitulescu s'au mișcat foarte bine, astfel că la Galați se va putea alinia o echipă mai puternică decât aceea de Duminica trecută.

Unirea Tricolor s'a antrenat pentru matchul revanșe de la Galați.

Seriozitate — puțin cam rigidă — iată caracteristica acestui antrenament.

S'au făcut timp de aproape o jumătate de oră exerciții de condiție fizică, s'au executat sprinturi și s'a ocolit de mai multe ori terenul.

Ripensia va apare în toamnă cu o echipă nouă pe care și-o pregătește de acum

Timișorenii nu vor avea vacanță anul acesta

Gruparea timișoreană Ripensia a trecut anul acesta printr'o criză acută de formă nereușind să facă figură prea bună nici în campionat nici în cupă.

Conducerea clubului vrea ca pentru anul viitor Ripensia să fie din nou cea temută de toți adversarii și apreciată de toți sportivii din țară și în acest scop a început de pe acum pregătiri întinse. Am avut ocazia eri să vorbim cu un distins sportiv timișorean perfect introdus în cercurile ripensiste, care ne-a dat informațiuni extrem de prețioase cu privire la intențiunile timișorenilor, pe cari le reproducem în rândurile de mai jos.

TINERIMEA RIPENSIEI

Sportivii — exceptând pe cei din Timișoara — cu siguranță că nu știu că Ripensia are o echipă de rezerve admirabilă în care are elemente de valoare foarte ridicată, capabile oricând — câștigând puțin în rutină — să înlocuiască perfect vedetele din prima echipă. Orice divizionară A s'ar simți încântată să posede printre cei 11 jucători ai săi un Mioc, un Simatoc, Jifcovici sau Andreescu. Ripensia a făcut totuși greșeala ca până acum să-i țină în umbră.

IN FINE SOLUȚII RADICALE

Conducerea Ripensiei s'a încăpățânat până acum — nu e locul să discutăm motivele pentru care a făcut-o — să apeleze numai la vechile ei vedete încercând mereu cu diverse cârpeli să alinieze o formație mai mult sau mai puțin acceptabilă. Rezultatul s'a văzut în cursul campionatului.

Insfârșit, acum, conducerea s'a hotărît pentru o remaniere radicală a cadrelor. Vor fi introduși jucători tineri în nu mai puțin de cinci posturi. Cu elementele ce posedă, nici o îndoială că remanierea se va bucura de un succes desăvârșt.

RIPENSIA NU VA LUA VACANȚA

Odată decisă pentru remaniere, conducerea clubului din capitala Banatului o face cu cea mai mare seriozitate. Pentrucă are la dispoziție foarte mulți candidați la promovarea în prima echipă, va face în timpul vacanței cât mai multe jocuri pentruca pe de-o parte postulanții să fie verificați și numai cei ce dau deplină satisfacție să fie promovați, iar pe de alta cei noi să capete prin aceste jocuri rutina necesară unor partide dificile ca cele de campionat.

Trebue să recunoaștem că seriozitatea cu care s'a elaborat acest plan de activitate prevestește pentru sezonul viitor lucruri foarte interesante și admiratorii Ripensiei au dreptul să spere la noi satisfacții.

Mâine la Băneasa

Program interesant

Reprizele premiului Omul și premiul Vatra Dornei, curse atracțioase

Reuniunea de mâine dela Băneasa se remarcă printr'un bun program. Alergările alcătuite cu multă dexteritate probabil că vor furniza dispute spectaculoase. De menționat în primul rând reprizele premiului Omul în care se prevăd dispute crâncene și premiul Vatra Dornei.

In premiul Whig va reintra excelenta Persanne.

Pe scurt, o reuniune reușită.

CONCURENȚII PROBABILI

Premiul PARANGU
1700 metri — 20.000 lei

Mița 46 Oprescu
Tatja 45 Thiess
Jaf 42½ Florescu
Belea II 52½ Cucu
Micșunea 51 Crișan

Pr. OMUL — W.-Handicap
25.000 lei — 1500 metri
— Repriza I-a —

Ciocârlan 63½ Ilinca
Getta 63 ?
M. en avant 62 0
Princier 62 Gill
Vigo 60 Mullot
Lăncier 58½ Cucu
Mazeppa 58½ Huțuleag
Tuluța 58½ Vincent
Aida 54½ Iosza
Onuța 52 x
Traviata 50½ 0
Geana 50 Rosso
Caiafa 49½ Tasim
Puișor 48 Logofătu

Pr. OMUL — W.-Handicap
1500 metri — 25.000 lei
— Repriza II —

Event 62 0
Naum 62 Mullot
Răzleț 61½ 0
Silver Prinț 61 0
Alice 60½ Iosza
Celine 60½ 0
Bravo Mă 60 Vincent
Golanca 59½ Tasim
Cremene 58 x
Balihoo 56½ ?
Molda 56 Gill
Melitta 55½ Ilinca
Baby II 55 0
Fioretta 54½ Cucu

Premiul WHISKY
1000 metri — 20.000 lei

Zefir 56 Thiess
Estrella 47½ Crișan
Băiețel 46½ Guardian

Arosa 54½ Bușan
Jagodka 49½ Oprescu
Rosalie 46 0
May Day 52½ Tănase
Bucuria Mea 47½ Nicodim

Premiul VATRA DORNEI
30.000 lei — 2200 metri

Afurisit 55½ Tănase
Răsfățat 56½ Ilinca
Măcieș 47 Logofătu
Credo 62 0
Necaz 55 Thiess

Premiul WHIG
1000 metri — 25.000 lei

Paiața 57½ Oprescu
Maffia 57½ Gill
Li mare 59 0
Adeline 57½ 0
Mircioaia 57½ 0
Persane 57½ Vincent
Tour de vis 59 Ilinca

Premiul PIATRA CRAIULUI
1200 metri — 25.000 lei

Să-l vedem 50 0
Smaranda 50½ Tănase
Cocotte 44½ Nicodim
Geana 46½ Florescu
Lira 46½ 0
Străjer 50 Crișan
Cornița 52½ Cucu
Balyhoo 46 0

Alergările de galop

BĂNEASA; ZIUA 26-a, Duminică 9 Iulie 1939

—I N S C R I E R I—

Premiul AUR — H'cap—Vânz.
1200 metri — 20.000 lei

Ticu, Marmara, Puișor, Mont Blanc, Jaf, Cremene, Răzleț, Baby II, Cocotte II, Monette III, Lunca, Talaika, Fioretta, Belea II, Balyhoo, Bravo mă, Micșunea, Event

Premiul FARFARA — W.-H'cap
1800 metri — 25.000 lei

Ticu, Onuța, Puișor, Don Alberto, Mont Blanc, Rubin, Geza, Princier, Răzleț, Golanca, Olaf, Nacelle d'Or, Goblin, Băbuca, Luțica, Șoim, Céline II, Meșterul Manole, Ali Baba, Kasandra, Frunză

Premiul SUCEVIȚA
1000 metri — 30.000 lei

Băiețel 55
Beauty 55
Favorita II 56
Mărțișoara 53½
Bold Topsy 53½
Crainic 55
Badar 57½
Capriole 56

Mircioaia 53½
Manloue 56
Persane 53½
Tour de Vis 55
Szarcesa 56

Premiul RAMURA
1000 metri — 35.000 lei

Zefir 57½
Favorita II 56
Barius 60
Mărțișoara 53½
Bilitis 56
Bold Topsy 53½
Crainic 55
Mircioaia 53½
Manloue 56
Szarcesa 56

Premiul VIJELIA — Handicap
1600 metri — 30.000 lei

Ticu, Don Alberto, Mont Blanc Rubin, Geza, Princier, Cin'te ține, Marcella, Caiafa, Biribi, Carmen, Lăncier, Getta, Glumeț, Smeu, Goblin, Li, Tricolor, Luțica, Mazepa, Șoim, Mețteru Manole, Ali Baba, Necaz, Kasandra, Frunză

INFORMAȚII

AZI LA BANEASA TRAP

• **ALERGARILE încep azi la ora 15.30.**

• **PARIUL AUSTRIAC are premiu inițial de 40.320 lei. Jocul începe cu a cincea cursă, premiul Suceava. Reprizele premiului Riviera contează ca alergări separate.**

• EVENTUL va funcționa în cursa întâia cu a doua, (Premiile Ramona și Slobozia), a treia cu a patra (Premiile Scomoroh și Valona), a patra cu a cincea (Premiile Valona și Suceava), a șasea cu a șaptea (Premiile Saphir și Suter) și a opta cu a noua (Premiul Someș și întâia repriză a premiului Riviera).

GALOP

• AZI se publică la secretariatul Jockey Clubului greutățile în handicapurile de Duminecă.

• PERSANNE va reapare mâine.

• BRANCAS și BUBUREL au fost lăsați la odihnă.

• *NAPLOM* va alerga Duminecă.

• VIGO nu va alerga până la toamnă

TRAP

• COLUMBUS a reluat antrenamentul.

• CAII d-lui Veluda vor fi conduși de Ghinea și Tassopol.

• DORITA MEA are un mânz din H. P.

• LA S. COROL au sosit în antrenament caii de doi ani ai d-lui I. Frank.

Alergările de trap

Continuăm publicarea programului de trap pe August:

V. Pr. TISA. Cursă de condiție (cat. ½). 13.000 lei. (9000, 2300, 1000, 700). Distanță, 1700 m. Pentru cai **români** de 3 ani .Pentru fiecare 4000 lei câștigați în carieră caii vor fi distanțați cu 20 metri.

VI. Pr. FARINELLI. Cursă de condiție. 13.000 lei. (9000, 2300, 1000, 700), Distanță, 2100 m. Pentru cai până la 8 ani. Pentru fiecare 30.000 lei câștigați în carieră caii vor fi distanțați cu 10 m. și pentru fiecare 12.000 lei câștigați dela 1 Septembrie 1938 cu alți 10 m. Caii **români** primesc 10 metri avans.

VII. Pr. TREI SCAUNE. Cursă de condiție (cat. 1/1). 15.000 lei. (10.000, 3000, 1200, 800). Distanță, 1100 m. Pentru cai de 2 ani. Pentru fiecare 1000 lei câștigați în carieră caii vor fi distanțați cu 20 m. Caii **români** primesc 20 m. avans.

VIII. Pr. FALCON. Cursă după performanță. 13.000 lei. (9000, 2300, 1000, 700). Distanță. 2100 m. Pentru cai până la 6 ani, cu performanță 1 31 și mai încet. Start 1.36. Caii **români** primesc 10 m. avans.

IX. Pr. FALSTER. Cursă după record. 13.000 lei. (10.000, 3000, 12000 800), Distanță, 1700 m. Pentru cai cu record 1.26 și mai încet. Start 1.31. Caii **români** primesc 10 m. avans.

Inscrieri Luni 14 August; publicarea distanțelor Miercuri 16 August; retrageri Joi 17 August.

DUMINECA 27 AUGUST

I. Pr. TOPLIȚA. Handicap. 13.000 lei. (9000, 2300, 1000, 700). Distanță, 1700 m. Pentru cai **români** până la 8 ani, cu record 1.33 — 1.38, care n'au câștigat o sumă de 60.000 lei dela 1 Septembrie 1938.

II. Pr. FERGUS. Handicap, 15.000 lei. (10.000, 3000, 1200, 800). Distanță, 2100 m. Pentru cai până la 10 ani, cu record 1,28 — 1.33, care n'au câștigat o sumă de 80.000 lei dela 1 Septembrie 1938.

III. Pr. TEMPLIER. Handicap. 21.000 lei. (14.000, 4000, 2000, 1000). Distanță, 1700 m. Pentru cai cu record 1.28 și mai iute.

VI. Pr. VATRA DORNEI. Cursă de condiție (cat 1/1). 13.000 lei. (9000, 2300, 1000, 700). Distanță, 1100 m. Pentru cai români de 2 ani. Pentru fiecare 500 lei câștigați în carieră, caii vor fi distanțați cu 20 metri.

(Va urma).

Hipism

Azi la Băneasa Trap | **Concurenți numeroși**

AMILKAR ȘI BELȘUG SE INTALNESC IN PR. SCOMOROH

Premiul Saphir, o pasionantă întrecere
Prima alergare de amatori din anul curent

Reuniunea care se va desfășura azi la Băneasa-Trap oferă un program bogat, variat și foarte atracțios. Demn de remarcat este în primul rând marele număr al concurenților. Alergările zilei beneficiază de numeroase adezuni. Dacă avem în vedere că șansele sunt echilibrate în majoritatea probelor, este lesne de dedus că vom asista la un spectacol de bună calitate. In al doilea rând vom menționa faptul că alergă câteva din p... dete ale turfului nostru.

Mult interes va prezenta astfel întâlnirea dintre Amilkar și Belșug care va avea loc în premiul Scomoroh.

Deasemeni peste așteptări se prezintă premiul Saphir în care Kundy, Gruia, Anny Worthy și Nation sunt greu de separat.

Alergarea de amatori a zilei — Premiul Valona — este deasemeni un punct de atracție.

PREMIUL RAMONA

Little Orphan ar trebui să dispună de Pisica la 20 de metri.

Indicăm : LITTLE ORPHAN, **Pisica.**

PREMIUL SLOBOZIA

Intre Birlic, Santuța și Zeta este greu de ales. Pensionarul lui Crotenco știe să meargă. Pe 2.000 de metri deși a greșt, a parcurs kilometrul în 1.33,3. Este susceptibil de progres. Deaceia la 80 de metri s'ar putea să dispună de Zeta care grație formei va fi redutabilă.

Indicăm : BIRLIC, **Zeta.**

PREMIUL SCOMOROH

Oricât de valoros ar fi Szeged, la 20 de metri este barat de Belșug. Aceasta va avea însă serios de furcă cu Amilkar. Cu toate că pensionarul grajdului Sterea reintră, la egal ar trebui să dispună de Belșug.

Indicăm : AMILKAR, **Belșug.**

PREMIUL VALONA

Elixir a concurat bine Sâmbătă. Deaceea este cel mai calificat să birue. Ostaș și Candriu îi vor fi însă adversari serioși.

Indicăm : ELIXIR, **Ostaș.**

PREMIUL SUCEAVA

Taina se află în mare progres. Ultimele ei curse constituesc o excelentă recomandație pentru ea. Mohor primind 20 de metri se anunță drept un serios adversar. Ceva mai mult Dacă va arăta valoarea bună, este capabil chiar s'o invingă. Dela Floare ne așteptăm la o frumoasă figură.

Indicăm : TAINA, **Mohor,** Floare.

PREMIUL SAPHIR

Kundry, Nation și Gruia prezintă cele mai concludente titluri. Iapa grajdului Buciumeni se află în mare formă. Astfel fiind o socotim în măsură să dispună de Nation.

Indicăm : KUNDRY, **Nation.**

PREMIUL SUTER

Vrăjitor și Bandit II se remarcă la prima vedere. Primul este mai corect decât pensionarul d-lui Pavlic. Motiv care ne determină să-l instalăm favorit. O mențiune pentru Brenn

Indicăm : VRAJITOR, **Bandit I,** Brenn.

PREMIUL SOMEȘ

Domnița Harry are la activ câteva frumoase victorii. N'ar fi deci exclus să dispună de Adda Worthy dela care primește 20 de metri. Din rest, reținem pe Vuet.

Indicăm : DOMNIȚA HARRY, **Adda Worthy,** Vuet.

I-a REPRIZA A PREMIULUI RIVIERA

Se remarcă Sonia Worthy, Sonora și Zgomot.

Pensionara lui Corol este mai corectă. Grație acestei calități are posibilitatea să câștige.

Indicăm: SONIA WORTHY, **Sonora, Zgomot.**

A II-a REPRIZA A PREMIULUI RIVIERA

Intre Voevodul Țiganilor, Brebenea și Giuditta se va petrece lupta finală. Vom alege pe Giuditta.

Indicăm : VOEVODUL ȚIGANILOR, **Brebenea, Giuditta.**

CONCURENȚII DECLARAȚI OFICIAL

Premiul RAMONA
Condiție (1/10) — 15.000 lei

Dolly Worthy 1720 Catana
Hercegnö 1740 Szabo
Little Orphan 1740 Cerkasov
Theodora 1760 I. Bordei
Jade 1760 Gaidaev
Pisica 1760 Crotenco

Premiul SLOBOZIA
Condiție (1/2) — 15.000 lei

Pr. Axtell 2080 D. Botea
Hispano 2100 Zabelin
Helen Halpin 2120 Ghinea
Birlic 2140 Crotenco
Răsura 2160 Gaidaev
Amy Scotland 2160 Szabo
Santuța 2180 T. Marcu
Zeta 2220 Fischer

Pr. SCOMOROH
Condiție — 15.000 lei

Elis. Mary 1700 Grăjdănescu
Amzel 1740 Pavlic
Szeged 1740 Tassopol
Amilkar 1760 Gaidaev
Lucifer II 1760 Marcenco
Belșug 1760 Szabo

Pr. VALONA
Handicap — 13.000 lei
(Amatori)

Elixir 2140 Novaci
Primăvara 2160 Cioca
Pan Worthy 2160 D-ra Vasal
Puica 2180 Krukowsky
Candriu 2180 Grăjdănescu
Extra 2180 Burileanu
Ostaș 2200 G. Papagh.

Pr. SUCEAVA
Condiție — 13.000 lei

Tibet 1640 Slobozenco
Mohor 1680 Gaidaev
Dâmb 1680 V. A-sky
Tătăran 1680 Gram
Floare 1700 Drăgotescu
Taina 1700 T. Marcu
Draga Mea 1700 Grăjdănescu

Premiul SAPHIR
Handicap — 21.000 lei

Naplopo 2100 Dobrescu
Blondella 2140 T. Marcu
Nation 2140 Gaidaev
Katy Caid 2140 Corol
Viitor 2160 Slobozenco
Kundry 2160 I. Bordei
Pandur 2160 Fischer
Gruia 2200 V. A-sky

Premiul SUTER
Performanță — 13.000 lei

Lilia 1700 Slobozenco
Bandit II 1720 Pavlic
Urganda 1720 Zabelin
Paj Axtell 1720 Corol
Brenn 1740 V. A-sky
Ialpug 1740 Tassopol
Vrăjitor 1760 Weich
Tais 1760 Voronin
Diadia Lul 1780 Szabo

Premiul SOMEȘ
Record — 15.000 lei

Legionar 2100 Slobozenco
Vuet 2120 Tassopol
Domnița H. 2120 Cerkasov
Poenița 2120 Szabo
Ducesa 2140 K-nițky
Talaz 2140 D-trescu
Champion jr. 2160 Ghinea
Adda Worthy 2160 Corol
Pock 2200 Gaidaev

Premiul RIVERA
Handicap — 15.000 lei
— Repriza I-a —

Zgomot 1700 Dobrescu
Aventurier 1700 Popa
Makrele 1720 Grünwald
Sultan II 1720 Gaidaev
Sonora 1720 Zabelin
Rugina 1740 Slobozenco
Lăcrămioara 1740 Crotenco
Geisha 1740 V. A-sky
Bețiv 1740 Ghinea
Sonia Worthy 1760 Corol
Sorvaneț 1760 Borisiac
Bruma II 1780 Lucan

Premiul RIVIERA
Handicap — 15.000 lei
— Repriza II-a —

Zalud 1700 Dobrescu
Eggy 1720 Fischer
Durdulia 1720 D. Botea
Dorna 1740 Todiraș
Cartușel 1740 Gram
Mura 1740 Szabo
Voevodul Țig. 1760 Grünwald
Leu 1760 Marcenco
Pacahantos 1760 Ghinea
Cupidon 1780 Russ I.
Brebenea 1780 Gaidaev
Giuditta 1800 T. Marcu

PRESA ȘI ALERGĂRILE DE AZI

ZIARELE	Premiul Ramona	Premiul Slobozia	Premiul Scomoroch	Premiul Valona	Premiul Suceava	Premiul Saphir	Premiul Suter	Premiul Someș	Pr. Riviera (repriza I-a)	Pr. Riviera (repriza II-a)
Universul Sport	Little Orphan Pisica	Birlic Zeta	Amilkar Belșug	Elixir Ostaș	Taina Mohor	Kundry Nation	Vrăjitor Bandit II	Domnița H. Adda Worthy	Sonia Worthy Sonora	Voevodul Țig. Brebenea
Gazeta Sporturilor	Little Orphan Pisica	Santuța Zetta	Belșug Szeged	Elixir Ostaș	Tătăran Taina	Gruia Kundry	Diadia Lul Paj Axtell	Domnița H. Poenița	Sonora Geisha	Cupidon Dorna
Universul	Little Orphan Hercegno	Birlic Zetta	Belșug Amilkar	Primăvara Ostaș	Taina Floare	Kundry Gruia	Bandit II Urganda	Domnița H. Adda Worthy	Zgomot Sonora	Giuditta Brebenea
Curentul	Little Orphan Jade	Zetta Birlic	Belșug Amilkar	Primăvara Ostaș	Floare Taina	Gruia Pandur	Diadia Lul Bandit II	Domnița H. Adda Worthy	Sonora Makrele	Zalud Eggy
România	Little Orphan Pisica	Zetta Birlic	Belșug Szeged	Elixir Candriu	Taina Mohor	Gruia Kundry	Paj Axtell Bandit II	Domnița H. Ducesa	Bețiv Zgomot	Giuditta Zalud
Timpul	Little Orphan Hercegno	Zetta Santuța	Amilkar Belșug	Elixir Ostaș	Taina Mohor	Kundry Gruia	Diadia Lul Vrăjitor	Domnița H. Adda Worthy	Sonia Worthy Zgomot	Voevodul Țig. Cupidon
Ordinea	Little Orphan Jade	Zetta Santuța	Szeged Belșug	Ostaș Extra	Draga Mea Tătăran	Katy Caid Kundry	Tais Brenn	Domnița H. Legionar	Lăcrămioara Makrele	Dorna Cupidon
Seara	Little Orphan Jade	Amy Scotland Zetta	Amilkar Szeged	Elixir Primăvara	Gr. Stere Dâmb	Naplopo Viitor	Urganda Paj Axtell	Vuet Domnița H.	Zgomot Sultan II	Eggy Durdulia
Semnalul	Little Orphan Pisica	Helen Halpin Zetta	Amilkar Belșug	Extra Ostaș	Taina Tătăran	Kundry Gruia	Vrăjitor Ialpug	Domnița H. Vuet	Geisha Sonora	Dorna Pacahantos
Evenimentul	Little Orphan Theodora	Helen Halpin Zetta	Belșug Amilkar	Extra Elixir	Mohor Taina	Naplopo Pandur	Bandit II Ialpug	Adda Worthy Domnița H.	Rugina Sonora	Eggy Durdulia
Cei mai indicați	Little Orph. 10	Zeta 4 Birlic 2 Helen Halpin 2 Amy Scotland 1 Santuța 1	Belșug 5 Amilkar 4 Szeged 1	Elixir 5 Extra 2 Primăvara 2 Ostaș 1	Taina 5 Gr. Stere 3 Floare 1 Tătăran	Kundry 4 Gruia 3 Naplopo 2 Katy Caid 1	Diadia Lul 3 Bandit II 2 Vrăjitor 2 Paj Axtell 1 Urganda 1 Tais 1	Domnița H. 8 Adda Worthy 1 Vuet 1	Sonia W. 2 Sonora 2 Zgomot 2 Bețiv 1 Geisha 1 Lăcrămioara 1 Rugina 1	Dorna 2 Eggy 2 Giuditta 2 Voevodul Țig. 2 Cupidon 1 Zalud 1

PROGRAMUL DE GALOP DIN TOAMNA IN LUCRU

23 de reuniuni. Schema programului

Secretariatul Jockey Clubului lucrează la proectul de program al curselor din toamnă.

Peste câteva zile acest proect va fi gata și va fi supus ratificărei comitetului.

23 DE REUNIUNI

Sunt prevăzute 23 de reuniuni la următoarele date:

SEPTEMBRIE

Duminică 3
Vineri 8
Duminică 10
Joi 14
Duminică 17
Joi 21
Duminică 24
Joi 28

OCTOMBRIE

Duminică 1
Joi 5
Duminică 8
Joi 12
Duminică 15
Joi 19
Duminică 22
Joi 26
Duminică 29

NOEMBRIE

Joi 2
Duminică 5
Joi 9
Duminică 12
Joi 16
Duminică 19.

ALOCAȚIILE PREMIILOR

In ceiace privește alocațiile, putem preciza că pentru cursele obicinuite, se va păstra dotația din primăvară. Adică vânzările 20.000 lei, welter handicapurile 25.000 lei, handicapurile 30.000 lei și 35.000 lei.

Premiile clasice vor fi alocate ca'n anul trecut.

Premiul Arcului de Triumf 250.000 lei, premiul Blaremberg 150.000 lei, Saint Legerul 100.000 lei, premiul Vivian 100.000 lei, premiul Yearlingilor 100.000 lei.

Referitor la scheletul programului, suntem informați că cu mici modificări, va fi păstrat acela din anul trecut.

CAȘTIGURILE PROPRIETARILOR

Herghelia Scroviște	1.559.895
S. Schwartz	1.310.260
A. Hananel	499.255
I. Vidrighin	496.650
Zoe Lungu	426.600
Herghelia Cislău	305.400
Al. Ghika	296.800
Col. M. Slomonescu	271.730
Gen. Dombrowsky	229.100
Leon Grigorescu	191.600
Herghelia Brânceni	191.300
I. Pinka	181.420
I. Karmitz	178.200
T. Câmpeanu	169.600
R. Polizu Micșunești	152.700
D. Mironescu	142.500
Căp. P. Maxim	138.600
Col. P. Săvoiu	123.955
Herghelia Cărăpciu	121.100
Căp. Georgescu Saidac	118.885
M. Mihăescu	104.070
St. Ștefănescu	98.200
I. Vlădăianu	93.785
Grajdul Lucia	90.300
A. Gill	74.900
Căp. I. Costea	73.900
Nina Antonescu	72.800
Em. Em. Săvoiu	69.900
Căp. Dăscălescu și Naescu	68.100
T. Butnaru	67.400
I. Grigorescu și Letea	66.100
B. Catargiu	58.600
Cantili și Rădulescu	54.355
Col. Polizu Micșunești	53.800
I. Stubenberg	51.800
Grajdul Zagreb	48.900
Aurica Niculescu	46.800
E. Ionescu	43.600
General Filip Iacob	42.300
R. Ganea	40.960
Maior V. Moisescu	38.790
Ch. Nirescher	38.300
A. Văleanu	36.200
Lt. Col. Tr. Romano	35.000
Dr. A. Dumitraș	34.800
C. Pațac	33.600
Căp. Botea și Șeicaru	30.145
Maior C. Aslan	30.000
General G. Moruzi	29.600
A. Csillag	29.000
D-na E. Stratilescu	27.800
F. Boga	26.300
Col. Zoe Caribol	25.550
Gr. Teodorescu	9.900
G. B. Goilav	7.620
I. Dulberge	5.300
Grajdul Mircea	4.700
Căp. O. Georgescu	2.000
Căp. C. Tătaru	1.200
St. R. Cristescu	1.200

Alergările de trap

Băneasa Trap; Ziua 19-a, Sâmbătă 8 Iulie

— I N S C R I E R I

Premiul STOICENI
Handicap — 13.000 lei

1620 Domnia, Facla, Nicevo, Isvor T., Mârțoaga, Pușa, Românaș, Voevod
1640 Cimbric, Bistricioara, Kirasa
1660 Musculița, Comoara, Desiș, Lilia, Rozina, Lăutar, Jocker, Giovinezza II
1680 Crăiasa, Tibet, Uria
1700 Cina, Peter Volo
1720 Furor, Hispano, Zarzăr, Urganda, Paj Axtell
1740 Brenn, Ialpug, Bandit II, Elișor, Nocica, Don
1760 Cilly Hanover
1820 Floare

Premiul SOROCA
Handicap — 13.000 lei

2100 Tais
2120 Vrăjitor, Mura II
2140 Elixir Dâmb
2160 Puica, Oborean, Candriu, Pan Worthy, Extra, Răsura
2180 Zgomot, Pinkerton, Makrele Ostaș, Zalud, General Worthy, Primăvara, Sorana, Amy Scotland
2200 Eggy, Tava, Harry Boy, Taina, Birlic
2220 Dor de Ducă, Ural
2240 Barza

Premiul SILISTRA
Handicap — 15.000 lei

1700 Livada, Aventurier
1720 Domnica, Zgomot, Va-ta, Sonora, Peter Worthy
1740 Rugina, Zenit, Lăcrămioara, Geisha, Dorna, Mura, Tufănica, Hollo, Elena
1760 Voevodul Țiganilor, Dolly Worthy, Sonia Worthy, Vointa, Sorvaneț, Ciclop, Leu, Pacahantos, Busuioc, Natașa, Ghimp, Poenița, Draga Mea
1780 Wodka, Guardian Girl, Elisabeth Mary, Ieroșca II, Cupidon, Kamaa, Bruma II, Catinca, Champion junior, Coconaș
1800 Amsel, Brebenea, Edith, Hercegno, Pleava, Lanț, Jarvis, Giuditta
1820 Valenție, Anny Worthy, Nation

Premiul SULINA
Condiție (1/1) — 13.000 lei

1700 Iarba, Nicevo, Isvor T., Lut, Domnia, Zanoza, Bănuța, Princess Axtell, Dracu, Ikar Uraca, Pușa, Bistricioara
1720 Olga, Speranța
1740 Românaș
1760 Epoca
1860 Lăutar
1880 Cimbric, Rozina, Jocker
1900 Giovinezza II
1940 Musculița

Premiul SIGHIȘOARA
Condiție — 13.000 lei

1640 Epoca, Tibet, Lilia
1660 Musculița, Eol, Ialpug
1680 Facla, Crăiasa, Desiș, Miriștea, Dâmb, Tătăran, Grozava, Floare, Barza, Taina
1700 Bravo, Mohor, Cavaler, Florita, Dexter Hanover, Crai, Elena, Răsura, Birlic, Santuța, Amy Scotland
1720 Candriu, Geisha, Primăvara, Sorana, Cartușel
1740 Domnica, Zgomot, Zenit, Eggy, Diadia Lul, Bețiv, Extra, Elly, Draga Mea
1760 Makrele, Spic, Hollo, Poenița, Rama II
1780 Pinkerton, Sorvaneț, Zeta, Natașa
1800 Lăcrămioara
1820 Kamaa, Centaur
1880 Pisica, Ninon

Premiul SCANTEIA
Condiție — 13.000 lei

1680 Bravo, Eol, Tătăran, Grozava, Zarzăr
1700 Crăiasa, Mohor, Domnitor, Florita, Floare, Dexter Hanover, Răsura, Birlic
1720 Domnica, Elixir, Elisabeth Mary, Harry Boy, Primăvara, Santuța
1740 Voevodul Țiganilor, Zgomot, Zalud, Legionar, Zenit, Vointa, Diadia Lul, Cartușel, Extra
1760 Prokator, Wodka, Spic, Torent, Bruma II, Catinca, Sorvaneț, Geisha, Ciclop, Poenița
1780 Amsel, Kamaa, Brebenea, Lăcrămioara, Centaur, Pacahantos, Pleava, Mura, Katy Caid, Natașa, Giuditta, Rama II, Josedale Margot
1800 Anny Worthy, Busuioc
1820 Pandur
1860 Pisica
1900 Ghid

Premiul STEJAR
Condiție — 15.000 lei

2140 Iar
2160 Vuet, Ciclop, Bețiv
2180 Rugina, Makrele, Ieroșca II, Vointa, Bruma II, Catinca, Tava, Dorna, Pacahantos, Lanț, Ghimp, Domnița Harry, Zeta
2200 Valenție, Cupidon, Kamaa, Brebenea, Lăcrămioara, Coconaș, Mura, Sultana, Katy Caid, Busuioc, Natașa, Josedale Margot, Dorka, Szeged
2220 Jade, Jarvis, Fama, Pandur, Belșug, Vivat, Champion junior, Tutun
2240 Viitor, Nation, Pock, Ninon Winsome Josedale
2260 Sam Worthy, Pisica, Ghid

Premiul TECUCI
Performanță — 15.000 lei

2120 Ostaș, Dâmb, Diadia Lul, Pan Worthy, Extra
2140 General Worthy, Makrele, Sorana, Răsura
2160 Pinkerton, Sultan II, Dor de Ducă, Eggy, Barza, Durdulia, Peter Gordon, Birlic
2180 Legionar, Mura, Tufănica, Sultana, Hollo, Măgura, Santuța
2200 Zenit, Vointa, Lăcrămioara, Vuet, Bețiv, Domnița Harry Poenița
2220 Busuioc, Natașa, Zeta

Premiul GENERAL BOTEZ
Record — 31.000 lei

2080 Ieroșca II, Cupidon, Talaz, Coconaș, Pleava, Leu, Ducesa, Ideal, Champion junior, Eftin
2100 Guardian Girl, Ninon, Dorka, Adda Worthy
2120 Blondella, Nation, Pock, Pandur, Katy Caid, Tutun, Havana
2140 Kundry, Trixie, Fama, Josedale Margot, Winsome Josedale, Gruia
2160 Kanada, Belșug, Pisica, Ghid
2180 Margaret T.
2220 Gondolat II, Haron
2240 Joppa Hanover

ATLETISM

O plecare cu peripeții și concluzii

Firea n'a plecat şi nici nu mai pleacă,

iar Calistrat a părăsit ieri țara, spre Londra, însoțit numai de Velcovici

Pleacă, nu pleacă, erau răspunsurile cari alternau în jurul reprezentanților României: Firea; Dinu Cristea, Gurău și Calistrat, la campionatele de atletism ale Marei Britanii ce vor începe Vineri la Londra.

Astăzi însă lucrurile s'au limpezit complet: Firea și Dinu Cristea n'au plecat (contrar unei știri grăbite dată de un confrate) și nici nu mai pleacă.

In schimb, Calistrat a părăsit țara, urmând să ajungă la Londra Joi noaptea, iar Vineri dimineață să intre în concursuri!!

Tergiversările în jurul acestei plecări, cari la un moment dat păreau că vor sfârși cu o renunțare, duc la o concluzie ce ar trebui luată în seamă pe viitor și anume: atât federația cât și cluburile să ia din timp toate măsurile pentru ca bucătăria de pașaport să nu fie pusă la punct în ultimul moment.

Aceste deplasări cari angajează de multe ori prestigiul național, trebuie tratate cu mai multă atenție și seriozitate.

Experiența de acum trebuie să servească de exemplu federației noastre căutând ca pentru deplasările dela Istanbul (13 Iulie), Klagenfurth (sfârșitul lunei acesteia) și mai ales cea de la Atena pentru jocurile balcanice, să la toate măsurile dictate din vreme astfel ca lucrurile să nu se mai repete.

GURAU LA INSTANBUL

Impiedecat din motive de forță majoră, Gurău nu a putut părăsi Capitala. In schimb, masivul brăilean, va pleca peste o săptămână la Istanbul.

Recordurile României în lumina tabelei finlandeze

Găsim interesant să înfățișăm cititorilor isprăvile cele mai bune ale atleților români calculate după tabela finlandeză.

ALERGARI

100 m. = 10 s. 6 — 996 pt.
200 m. = 21 s. 9 — 897 pt.
400 m. = 49 s. 1 — 928 pt.
800 m. = 1 m. 56 s. 4 — 883 pt.
1500 m. = 4 m. 4 s. 3 — 871 pt.
5000 m. = 15 m. 23 s. — 875 pt.
10 km. = 33 m. 07 s. — 790 pt.

ALERGARI GARDURI

110 m. garduri — 15 s. 6 — 833
400 m. garduri — 57 s. — 817

SARITURI

Lungime — 7 m. 15=844 pt.
Inălțime — 1 m. 855=852 pt.
Triplu salt = 14 m. 27=822 pt.
Prăjină = 3 m. 82=826 pt.

ARUNCARI

Disc = 47 m. 16 = 937 pt.
Suliță = 62 m. 59 = 836 pt.
Greutate = 14 m. 45 = 862 pt.
Ciocan = 47 m. 53 = 835 pt.

Un reușit concurs atletic feminin la Cluj

Cluj, 4 (Corespondență particulară). — **Pe stadionul Regele Carol II, din localitate, s'a desfășurat un interesant concurs atletic feminin, care a reușit să recolteze un succes remarcabil.**

Dar faptul îmbucurător, este că și la Cluj se fac eforturi pentru redresarea atletismului feminin, uitat în ultima vreme. Rezultatele tehnice obținute arată cu prisosință munca serioasă care se depune aci.

Cursa de 80 m. plat, care a scos învingătoare pe Vida Pepi cu 11 s. 2, a mai demonstrat că tânăra clujană este o talentată sprinteră.

Iată rezultatele complete:

80 m. plat: **1. Vida Pepi (Șoimii) 11 s. 2 (record regional); 2. Olteanu (Universitatea) 12 s.; 3 .Luxbacher (C. A. C.) 12 s. 1; 4. Peter (Universitatea) 12 s. 2.**

Greutate (5 kg.): **1. Medrea Ileana (Șoimii) 7 m. 43; 2. Medrea Irina (Șoimii) 6 m. 34; 3. Kovacs (C. A. S. C.) 6 m. 27; 4. Olteanu (Șoimii) 6 m. 23.**

Inălțime: **1. Csak Hdiko (C. A. C.) 1 m. 20; 2. Medrea Irina (Șoimii) 1 m. 12; 3. Vida Pepi (Șoimii) 1 m. 15; 4. Bârlea (Șoimii) 1 m. 10.**

Disc (1 kg.): **1. Medrea Ileana (Șoimii) 27 m. 20; 2. Olteanu (Șoimii) 19 m. 95; 3. Medrea Irina (Șoimii) 17 m. 45; Kovacs (C. M. S. C.) 17 m. 23.**

400 m. plat: **1. Kirclhblum (Haggibbor) 1 m. 14 s.; 2 Medrea Irina (Șoimii) 1 m. 16 s.; 3. Kovacs (C. M. S. C.); 4. Kiss Rosy (C. M. S. C.).**

Lungime: **1. Peter (Universitatea) 4 m. 19; 2. Tkaciova (Șoimii) 4 m. 01; 3. Vida (Șoimii) 3 m. 92; 4. Bârlea (Șoimii) 3 m. 64.**

4×60 m.: **1. Șoimii (Olteanu, Bârlea, Medrea Ileana, Vida Pepi) 36 s. 1/10; 2. C. A. C. 37 s. 8/10; 3. K. M. S. C.-Haggibbor același timp.**

Concursurile s'au disputat sub conducerea d-lor dr. Chețianu și d. Arnăutu.

La Cluj s'au remarcat câteva elemente noui

Revenim asupra concursului dela Cluj cu unele amănunte și mai ales rezultate care credem că interesează pe amatorii sportului atletic.

La 800 m. al doilea s'a clasat un tânăr despre care auzim pentru prima dată și anume Radu Sodron în excelentul timp de 2 m. 1 s. 4 care este al doilea rezultat din țară în acest an.

Dintre juniori s'au impus Moinea dublu campion la 100 și 200 m., al doilea la lungime cu 6 m. 41. Cine l-a văzut pe acest tânăr atlet își poate da seama ce mare talent posedăm în elevul dela Școala Normală din Cluj.

Alături de Moinea vom menționa pe Rădășanu care se impune ca un aruncător cu mari posibilități.

A aruncat greutatea 12 m. 42 și discul 37 m. 85, performanțe care-l indică ca un tânăr în care realmente se poate conta.

Spaniol actualmente stabilit la Cluj a câștigat campionatul pe 400 m. garduri în 60 s. 4/10. Ceea ce pentru un atlet care nu s'a specializat de cât de puțin timp în această probă este o performanță promițătoare. De altfel Spaniol care pare că a abandonat înălțimea a reușit 54 s. pe 400 m. plat clasându-se al doilea în urma lui Kiss.

Reușita concursurilor dela Cluj a fost deplină, grație muncei depusă de d-nii: Dr. Chetianu, conducătorul ligii; dr. Arnaut actualul secretar general al ligii și prof. T. Faur.

Atletismul german, în mare formă, învingător pe toate fronturile

După Franța, a venit rândul Danemarcei și Luxemburgului

Berlin, 4. — După categorica victorie a Germaniei asupra Franței reușită Duminică, în aceiași zi, reprezentanții atletismului german repurtau succese pe alte două fronturi: la Copenhaga și la Esch (Luxemburg) învingând respectiv selecționata Danemarcei și a Luxemburgului.

Cele trei victorii culese numai într'o zi de atleții germani, demonstrează că atletismul celui de al III-lea Reich, este actualmente în mare formă.

Dăm rezultatele tehnice ale acestor două întâlniri:

COPENHAGA: 100 m. Skrydstrup (Dan.) 10 s. 7; 400 m.: Blazejeza (Germ.) 49 s. 6; 800 m.: König (Germ.) 1 m. 56 s. 1; 1.500 m. (Germ.) 3 m. 58 s. 4; 5.000 m.: Hellersmann (Germ.) 14 m. 34 s. 6 (nou record german); 110 m. garduri: Dlaw (Germ.) 14 s. 6; înălțime: Martens (Germ.) 1 m. 91; lungime: Lindermann (Germ.) 7 m. 16; prăjină: Larsen)Dan.) 3 m. 90; greutate: Bayern (Germ.) 14 m. 78; disc: Fritsch (Germ.) 45 m. 87; ștafetă suedeză: Danemarca 1 m. 58 s. 2; Germania 1 m. 58 s. 2.

Rezultatul final Germania—Danemarca 101—79 puncte.

*

ESCH. — 800 m. Brandscheidt (Germ.) 1 m. 53 s. 8; 1.500 m. Hecht 3 m. 59 s. 8; 5.000 m.: Lyring (Germ.) 14 m. 40 s. 0; greutate: Janssen 15 m. 14; disc: Wotapek 48 m. 19; suliță: Berg 64 m. 88; lungime: Witte 7 m. 20; înălțime: Böhmer 1 m. 85; 4x100 m.: Germania 43 s. 0; 4x400 m.: Germania 3 m. 30 s.

Rezultatul final: Germania—Luxemburg 95—41 puncte.

CICLISM

Discutând cursa de Duminică

Puține premii... puține echipe

Organizatorii vor să facă o „cursă în familie"

Duminică, 9 Iunie, gruparea Metropola organizează o cursă pe echipe, pe distanța de 100 km. Este o cursă în care credem că se va scoate cea mai mare medie orară din anul acesta.

Felul cum se va organiza cursa, cât și faptul că regulamentul îngăduie orice ajutor dat de către însoțitorii din mașini, ne face să credem că în proba de Duminică se va stabili un record.

Trebuie să recunoaștem că Metropola a luptat mult, prin conducătorul ei, av. Lică Negrescu, pentru ca această alergare să se desfășoare în condițiunile cerute de regulamentul probei.

O LUPTA MARE

In această cursă se va da o luptă strânsă pentru ocuparea primului loc și deci câștigarea cupei „Metropola". „Marea bătălie" se va da între echipa „Metropolei" și a „Aspimului", care se pare că va termina învingătoare.

Desi încă nu am primit lista oficială a echipelor, totuși putem anunța pe cititorii noștr, tem anunța pe cititorii noștri, din următorii cicliști:

ECHIPA ASPIM

1. Tudose C-tin.
2. Bucur Feordeanu.
3. Grigoriu C-tin.
4. Penteș Ioan.

Pentru locul cinci sunt: Guzan, Ciorobea și Steinhard, trei alergători care au aceleași pretenții justificate de-a figura în echipă și a căror alegere pune oarecum în încurcătură pe conducătorul lor tehnic. Totuși credem că până la urmă va fi preferat Guzan, un element de valoare.

ECHIPA METROPOLA

1. N. Țapu.
2. Savanof.
3. Silvestru.

Al patrulea echipier va fi Niculici, dacă bineînțeles nu va pretera o cursă de motociclete, sau nu va fi scos din lot, drept pedeapsă că în cursa București-Roșiori nu s'a prezentat la start.

Pentru locurile următoare, deși nu prezintă nici o importanță „materială" pentru alergători, lupta se va da între echipa Viforul-Dacia, Leonida și eventual „Acsa" dacă alergătorii ei nu vor prefera să meargă la antrenament.

ECHIPA VIFORUL—DACIA

1. Norhadian E.
2. Cimpoeru C-tin.
3. Cristache Th.
4. Someșan Alexandru.
5. Borș Ion.

Credem că Norhadian va fi introdus în echipă în locul lui Șandru.

Aducerea acestuia la București necesită cheltueli care încarcă bugetul clubului, și așa destul de anemic.

ECHIPA LEONIDA

1. Mazilu Niculae.
2. Pustai Ion.
3. Vasiac Gheorghe.
4. Stelian Marinescu.
5. Rădulescu C-tin.

Aportul lui Costel Georgescu credem că va fi mai mare, dacă el va face parte din echipă.

Totuși intrarea lui în lot este în funcție de comportarea în antrenamentul de Joi, pe care îl va face cu întreaga echipă.

O CURSA IN FAMILIE!?

Faptul că regulamentul oprește ca același club să înscrie mai multe echipe (suntem informați, că grupările Aspim și V. Dacia doresc să înscrie câte 2 echipe) face ca numărul participanților să fie foarte mic.

Deasemenea numărul mic de premii, care s'au dat numai pentru locul I și II, va face ca interesul cursei să scadă, lupta finală urmând să se dea între echipa Metropola și a Mociorniței. Nu trebuie să surprindă pe nimeni și mai ales gruparea organizatoare, dacă numărul înscrișilor va fi restrâns, celelalte echipe, neavând nici o șansă de a ocupa locurile I și II, singurele dotate cu premii.

N'ar fi rău ca organizatorii să mai adaoge cel puțin pentru locul trei un premiu.

E drept, și recunoaștem la rându-ne, că regia cursei e foarte costisitoare, dar trebuie să ținem seama că, gruparea organizatoare este „Metropola", cu resurse materiale destul de mari.

— g. n. —

Convocări

Gruparea Leonida, secția ciclism, ține ședință Joi, 6 Iunie, la ora 2 jum. la sediul său din Șos. Jianu.

Sunt convocați următorii alergători: Pustai Ion; Mazilu N. Vasiac Gh., Stelian Marinescu, Rădulescu C-tin și Stăncuț.

*

Aspim convoacă pentru Joi, ora 8 seara pe toți alergătorii, la ședința de club. Cei care posedă materiale și echipament sunt rugați să-l aducă, contrar vor fi sancționați.

Roți și pedale

In cursele rutiere, alergătorii străini nu întrebuințează aceeași bicicletă. Astfel în cursa Paris—Roubaix, greutatea bicicletei este peste 11 kg. bicicletele având roțile de lemn, iar în cursa Paris-Tours, bicicletele sunt echipate cu roți de aluminiu și cu bayeuri extra ușoare (cauciucuri de 320 grame în loc de 450 gr.). Starea șoselelor este criteriul, de care se folosesc alergătorii, în alegerea materialului.

*

Profitând de concediul acordat de instituția la care lucrează, Hapciuc a plecat la antrenament pe ruta București — Buzău — Piatra Neamț — Vatra Dorna — Iași — Bârlad — București.

Faptul că „Turul" are mari șorți de a fi organizat, anul acesta, l-a determinat pe Hapciuc să aleagă drept câmp de antrenament, șoselele din Moldova.

*

Costel Georgescu, alergătorul orașului republican, care anul acesta aleargă sub culorile clubului Leonida, își va face reintrarea Duminecă în cursa organizată de Metropola.

*

Traian Constantin, „speranța" noastră de acum doi ani, care actualmente își face stagiul militar la cavalerie, datorită bunăvoinței superiorilor săi și mai ales a d-lui loc. Cristescu Alexandru, care este atras de sportul pedalei, a obținut permisiunea de a face antrenament în orele libere.

Sperăm că reintrarea lui Traian C-tin va fi cât mai bună.

Pagina Boxului

Cariera unui campion mondial

SIXTO ESCOBAR, pugilistul care-l împiedică pe TOMA AUREL să aducă ţării noastre titlul suprem

Porto-ricanul este un boxeur capricios

Compatriotul nostru, Toma Aurel, după matchul pe care-l va susţine contra lui Weiss, îşi va încerca pentru a doua oară norocul peste ocean, unde speră să ajungă să lupte pentru titlul lumii, deţinut în momentul de faţă de Sixto Escobar. De aceea credem necesar să prezentăm cetitorilor noştri pe pugilistul, care este menit să-l împiedice pe năbădăiosul nostru campion de a-şi îndeplini dorinţa de a cuceri trofeul suprem.

PRIMA INFRANGERE

Campionul lumii a văzut lumina zilei în ziua de 23 Martie 1913 în micul oraş, Barceloneta din insula Porto Rico, care face parte împreună cu Jamaica Haiti şi Cuba din arhipelagul Antilelor Mari, adică tocmai cu doi ani mai târziu decât Toma Aurel. Debutează ca profesionist în anul 1931, când reuşeşte prima victorie, knock-outând în repriza 6 pe Ramon Rodriquez. In cursul anului, mai dispută patru matchuri, suferind tot deodată şi prima înfrângere din partea lua Rafael Morales, pe care-l învinsese însă într'un match anterior

In anul următor, porto-ricanul boxează de şase ori, pierzând pentru a doua oară în carieră împotriva „fratelui său" de culoare, Simon Chavez, care curios, fusese învins la puncte într'o întâlnire mai veche. In anul 1933, obţine două victorii prin k. o., 5 victorii la puncte şi termină pentru prima oară în carieră de 2 ori la egalitate. Pierde din nou la puncte cu Pancho Villa, vechiul campion al lumii.

O VICTORIE ASUPRA LUI ARCHIBALD

In anul 1934 reuşeşte numai victorii. Bate printre alţii la puncte pe Joe Archibald, învins şi de Toma Aurel, pe Baby Casanova îl knock-outează în repriza 9 şi cu Eugène Huat, câştigă la puncte, pe care campionul nostru îl bate doui ani mai târziu. Francezul este primul boxeur european, care înfruntă pe Escobar. De altfel matchurile sale cu europenii sunt extrem de rare, dar acest lucru este foarte explicabil.

CAMPION AL LUMII

Anul ce urmează este început prost de Escobar, care pierde al patrulea match până în prezent contra mexicanului Juan Luarita. In schimb la New-York, unde boxează pentru prima oară, reuşeşte să termine în şase reprize cu Archibald. Urmează o victorie asupra norvegianului Pete Sanstol, ca apoi din nou să cedeze la puncte. lui Lou Salica Revanşa se organizează tot la New-York, la 15 Noembrie, şi câştigă titlul lumii, după un match extraordinar.

O VICTORIE... O INFRANGERE

In anul 1936, cele şase matchuri pe care le dispută se succed curios: câştigă un match, pentru ca al doilea să-l piardă şi acest lucru se întâmplă de 3 ori Invingătorii sunt Carlos Quintana şi Harry Jeffra. Totuşi însă apără cu succes titlul în contra lui Tony Marino, pe care îl knock-outează în repriza 14-a.

PIERDE ŞI RECAŞTIGA TITLUL LUMII

Primul match pe care-l dispută în anul următor îl termină victorios, păstrându-şi titlul împotriva lui Lou Salica, obţine o serie de victorii, când la 23 Septembrie, punându-şi titlul în joc în faţa lui Harry Jeffra, la New-York, porto-ricanul nu poate să împiedice pe american să câştige. Managerul său nu este descurajat, deşi negrul nu termină de cât la egalitate cu Johnny De Foe în matchul următor.

Oferă o bursă mare lui Jeffra, care primeşte să-şi apere titlul la Porto-Rico la 20 Februarie 1938 De data aceasta. portoricanul încurajat de compatrioţii săi câştigă titlul. Dar nu se mai poate menţine într'o formă acceptabilă şi pierde de patru ori consecutiv la puncte contra lui Kayo Morgan, învingătorul lui Benny Lynch, Nat Litfiu, Henry Hook, învinsul lui Toma Aurel şi Al Maucini, cu care Armstrong a terminat în câteva reprize.

ESCOBAR, UN ADVERSAR DIFICIL PENTRU TOMA ?

După cum se vede, Escobar este un boxeur cu o formă foarte variabilă, destul de rezistent, nu a pierdut încă prin scoatere din luptă şi în plus are acum înălţime ca Toma Aurel, adică 1 m. 56

Părerea noastră este că Escobar nu poate fi un adversar dificil pentru Toma Aurel. Greul pentru campionul nostru este să se organizeze matchul. Odată ajuns acolo, Toma Aurel va şti cum să se comporte ca să obţină victoria asupra unui adversar ca Escobar şi să aducă ţării noastre cel mai important titlu.

Toma Aurel,

deşi favorit în campionatul „Pedalei pugilistice", nu s'a clasat decât la locul al 18-lea

Campionatul ciclist al boxeurilor „Pedala pugilistică" disputat pe distanţa Paris-Villemeux de aproximativ 61 km., a fost disputat de 72 boxeuri profesionişti şi amatori, de toate categoriile.

Inainte de cursă, marele favorit al presei era campionul nostru Toma Aurel, care la antrenament părea invincibil.

Originala probă ciclistă s'a desfăşuart pe o ploaie torenţială, din cauza căreia s'au înregistrat nenumărate căzături. „Aşii" căzăturilor au fost Toma Aurel, Cristoforidis, Jean Bretonal şi Omar de Noir.

Victoria finală a revenit lui Flavien Eutrope, campion amator al Parisului şi finalist al cupei „L'Auto". Acesta a acoperit parcursul în timpul de 1 oră, 40 m şi 20 s.

Toma s'a clasat la locul al 18-lea, fiind precedat de Cristoforidis, care a fost al 17-lea.

După Toma Aurel s'au clasat Omar le Noir, Assane Diouf şi Kid John.

Charles Rutz a învins pe Jean Motte prin abandon

La Longchamp, *Carles Rutz* fostul campion al Franţei la toate categoriile, a dispus prin abandon în repriza doua de *Jean Motte*, actualul campion.

Cum titlul n'a fost în joc, Motte continuă să-şi păstreze titlul de campion.

Matchul a fost condus de *Gorges Carpentier*, fostul adversar al lui Dempsey.

Koelblin şi Neusel au fost siguri de victoria lui Schmelling

Matchul dela Stuttgart încă mai preocupă ziarele germane, care continuă să publice lucruri interesante. Astfel după cum era şi de aşteptat o mulţime imensă a asistat la ultimele antrenamente ale adversarilor. Au pronosticat victoria lui Schmelling 22.000 vizitatori, faţă de 14.000 care socoteau pe Heuser învingător. Dintre boxeuri, Gustav Eder credea că matchul va fi foarte deschis, în schimb Koelblin, învinsul lui Spakow şi fostul campion european la toate categoriile ca şi Walter Neusel, învins de Schmelling prin k. o. în repriza 9, au declarat că Schmelling nu poate pierde şi după cum vedeţi au avut dreptate. Fostul campion al lumii s'a prezentat la 88 kg., iar Heuser la 83,500 kg. Cariera lui Schmelling numără până în prezent 55 victorii, 4 matchuri nule şi 8 înfrângeri.

Duminică în grădina „Martac"

Evoluiază puternica formaţie

Gloria C.F.R. din Galaţi contra unei combinate a sălilor: „Turda", „Jean Constantinescu" şi „Mielu Doculescu"

Pe program: Gheorghe Covaci - D-tru Panaitescu

Gruparea „Mielu Doculescu" organizează pentru Duminică 9 Iulie la ora 6 după amiază, o nouă şi — de data aceasta — excepţională reuniune amatoare de box, care se va desfăşura tot în grădina „Martac" din calea Dudeşti 252.

Ca o mulţumire adusă publicului ce a încurajat-o, dându-i un larg concurs, conducerea grupării de mai sus neţinând seamă de unele greutăţi financiare a perfectat tratativele cu cea mai puternică formaţie pugilistică din ţară Gloria C. F. R.-Galaţi, care va deplasa în acest scop cei mai temuţi puncheuri ca: Mescki, Boanţă, Boncilă, Panaitescu, Jercan, Mayer, Cojocaru şi alţii cari vor încrucişa mănuşile cu: G. Constantinescu-Mortac, Gh. Georgescu, Petre Ionescu, Cojocaru, Dobrescu, Petre Toma, Stein şi alţii, ale căror matchuri aprig disputate au lăsat cele mai frumoase impresii. Prevedem lupte dramatice bazate pe pumni şi technică. Nu este exclus să vedem foarte multe K. O. sau abandonuri, dată fiind clasa ridicată a combatanţilor.

Tot în cadrul acestei reuniunii, compatriotul nostru, excelentul profesionist Gheorghe Covaci, care se găseşte de câtva timp în Bucureşti venind dela Paris unde s'a stabilit de câţiva ani, va face un match de antrenament în compania campionului României la categoria muscă Dumitru Panaitescu care este în acelaş timp şi maestrul grupării gălăţene.

PROGRAMUL SE PREZINTA IN ORDINEA URMATOARE :

MATCHURI AMATOARE

Gheorghe Mayer (Gloria C.F.R.) — Gică Constantinescu-Martac (M. D.).

Alfons Mesky (Gloria C.F.R.). — Gheorghe Georgescu (J. C.).

Vasile Boanţă (Gloria C F. R.) — Petre Ionescu (Turda).

Niculae Boncilă (Gloria C. F. R.) — Anton Stein (M. D.).

Niculae Panaitescu (Gloria C. F. R.) — Gheorghe Cojocaru (J. C.).

Marin Moscu (Gloria C. F. R.) — Titi Stoenescu (M. D.).

Aurelian Jercan (Gloria C.F.R.) — Toma Petre (M. D.).

Vasile Cojocaru (Gloria C. F. R.) — Mihail Dobrescu (J. C.).

MATCH DE ANTRENAMENT

Gheorghe Covaci — Dumitru Panaitescu.

Sala „Luceafărul" în plină activitate

Noua grupare pugilistică „Luceafărul" din str. Sabinelor nr. 26 şi-a început activitatea menită să aducă noui surprize în rândurile amatorilor.

Antrenamentele se desfăşoară în fiecare seară de la orele 18—22, sub supravegherea lui Sandu Ion. D-nul Gheorghe Stănescu, preşedintele asociaţiei, aduce pe această cale mulţumiri tuturor persoanelor, care l-au ajutat atât din punct de vedere moral cât şi material.

Armstrong îşi va apăra titlul lumii la categoria uşoară la 22 August

Sportivii americani recunosc că cel mai periculos adversar în momentul de faţă pentru Henry Armstrong este italo-americanul Lou Ambers, fostul deţinător. Intâlnirea aceasta va fi un mare succes pentru organizatori, care au fixat ca dată a matchului, ziua de 9 August. Revanşa cu Armstrong preocupă mult pe Ambers, care se pregăteşte cu multă grijă. Cum însă Armstorng şi-a scrântit mâna în matchul cu Roderick, gala a fost amânată pentru 22 August.

Eric Boon-Len Wickwar

Tânărul campion al Angliei de categoria uşoară, Eric Boon boxează din nou, întâlnind la 17 Iulie pe Len Wickwar. Matchul va avea loc la Leicester, în cadrul unei mari reuniuni, ce se va desfăşura în aer liber şi va comporta 12 reprize. Wickwar, fără să fie un adversar comod, nu poate învinge în mod normal, mai ales că Boon îşi va apăra şansa cu multă ardoare, dat fiindcă până în prezent nu a cunoscut înfrângerea.

Bataille învingător

In ultima reuniune desfăşurată în portul Havre, Georges Bataillé, fostul campion al Franţei, a câştigat la puncte asupra localnicului Le Belanger. Invingătorul se numără printre învinşii lui Toma Aurel, iar cu Sandu Ion a terminat la egalitate, Le Belanger a fost întrecut la puncte şi de Sandu Ion.

Comunicat F. R. Box

Se convoacă pentru astăzi 5 Iulie 1939, ora 18, la sediul federaţiei, Str. Gogu Cantacuzino nr. 33, următorii boxeuri: Vasile Stoian, M. Spakow, Benjamin Adania, Mircea Popescu, C. Dumitrescu Gino del Fabro, precum şi d-nii: Zauber, Zamfir Popazu, Umberto Lancia şi boxeurul Ilie Petrescu.

Break, stop, out...

● Diouf a cerut revanşa lui Klaveren, cu condiţia ca matchul să fie arbitrat de un juriu neutru.

● La Monte Carlo, pe stadionul Luigi II va avea loc o mare reuniune în ziua de 4 August, în care va boxa Peter Kane împotriva lui Bernard Leroux sau Pierre Louis. Locatelli va întâlni un adversar încă nedesemnat.

● *Solly Krieger nu a putut să-şi păstreze titlul lumii la categoria mijlocie decât şase luni; de altfel Hostack, noul campion şi-a recâştigat titlul aproape după un an de zile.*

Sporturi mecanice

Al treilea „Rallye Balcanic“
va lua sfârşit la 23 Septembrie la Atena
Plecările în competiţiune se vor da din cinci importante centre ale peninsulei

Am anunţat încă de acum câteva zile că forul automobilismului elen pronunţându-se pentru amânarea competiţiunei de rezistenţă denumită „Rallye-ul Balcanic“, nu a înţeles să renunţe la ea şi ca atare, imediat ce situaţia s'a mai limpezit, mai marii formaţiei din Atena au purces la elaborarea regulamentului care prevede finalul competiţiunei la data de 23 Septembrie, în capitala Greciei.

Organizată cu concursul grupărilor de specialitate din toate ţările peninsulei, competiţiunea se va desfăşura pe opt itinerarii ale căror distanţe nu fac diferenţe de prea mulţi kilometiri; din acest punct de vedere singur traseul cu plecare din Sofia face notă discordantă.

PLECARILE

Starturile în această competiţiune care se dispută pentru a treia oară — primele ei două ediţii s'au sfârşit cu victorii româneşti — se vor da din oraşele : Belgrad, Braşov, Bucureşti, Istanbul, Sofia, Subotica, Tirana şi Varna.

Dintre aceste opt oraşe, sunt de preferat — datorită punctelor iniţiale acordate de regulament — Braşov, Istanbul, Subotica, Tirana şi Varna. Probabil că aceste oraşe vor întruni cele mai mari cifre de adeziuni.

PROBA COMPLIMENTARA

Spre a separa pe concurenţii cari eventual ar termina parcursul la egalitate de puncte, regulamentul competiţiunei prevede o probă complimentară care se adresează îndemânărei concurenţilor.

Această probă va fi absolvită de participanţi în ziua de 24 Septembrie, adică 24 ore după sosirea lor la Atena.

REGULARITATE

In ultima etapă a „Rallye-ului Balcanic“, concurenţii vor fi supuşi unei probe de regularitate. Distanţa Koula-Thessalonik va fi împărţită în patru sectoare cu un total de 775 Km. şi pe această distanţă concurenţii nu vor putea depăşi viteza de 60 Km. pe oră şi nu vor putea scoborî sub 50 Km. pe oră.

Cei ce nu se vor conforma acestor prevederi ale regulamentului vor suferi penalizări ce vor atârna greu în balanţa stabilirii clasamentului.

SCURT ISTORIC

Făgăduind să revenim, vom face în rândurile ce urmează, un scurt istoric al competiţiunei.

Primul „Rallye Balcanic“ s'a disputat în 1937, victoria revenind lui Petre Cristea, neîntrecutul automobilist român. Ion Colceag şi col. Alexandru Berlescu au completat succesul culorilor româneşti, ocupând locuri onorabile la sosire.

Anul trecut, a doua ediţie a competiţiunei a însemnat un nou triumf al culorilor noastre. De rândul acesta victoria românească a fost făurită de dr. Titu Manicatide care începuse să se afirme ca o autentică speranţă a automobilismului românesc.

Cele două succese consecutive ne îndreptăţesc să sperăm într'o a treia vicorie.

Două hărţi de mare utilitate turistică

O vizită făcută ieri dimineaţă la noul sediu al Automobil Clubului Regal Român ne-a pus în plăcuta situaţie de a face cunoştinţa unor lucrări de mare utilitate turistică. Este vorba de două hărţi foarte amănunţite cari se datoresc unei strânse colaborări între Oficiul de Turism al forului nostru automobilist şi reprezentanţii societăţei „Distribuţia“ de petrol.

Una dintre aceste hărţi se referă exclusiv la drumul internaţional Londra-Istanbul, porţiunea dintre punctul de frontieră Borş şi Constanţa. Este o lucrare excepţională din toate punctele de vedere.

Cealaltă hartă reprezintă căile de comunicaţie din întreaga ţară, în cele mai mici amănunte. Ca şi cealaltă lucrare, nici acesteia nu i se poate reproşa nimic.

Automobil Clubul Regal Român şi „Distribuţia“ au dat un exemplu demn de imitat. Şi este foarte probabil că cele două formaţii nu vor ezita să continue o colaborare menită să facă cunoscute pitoreştile poziţii ale ţărei noastre.

Este de dorit ca aceste hărţi să nu lipsească niciunui turist.

Ludovic Kraus nu figurează
în clasamentul „Marelui Premiu al Olandei“
Cel mai bun timp al zilei, în această competiţiune, a fost sabiit de compatriotul său, Georg Meier

Am anunţat la timp că, a doua zi după disputarea „Marelui Premiu al Bucureştilor“, motociclistul german Ludovic Kraus, la a doua victorie consecutivă în competiţiunea desfăşurată la noi, a părăsit ţara cu destinaţia Amsterdam, fiind angajat în „Marele Premiu al Olandei“, disputat Sâmbătă pe circuitul dela Assen.

Alergarea pentru care Ludovic Kraus a făcut deplasarea s'a ţinut conform programului, pe un circuit în lungime de 16 km. 500, dar fostul nostru oaspe nu figurează în clasamentul probei.

Cronicile apărute în ziarele primite de noi în cursul zilei de ieri nu specifică dacă Ludovic Kraus a luat sau nu plecarea, sau dacă el a suferit vreun accident înainte sau în timpul alergărei.

In cursa disputată pe circuitul dela Assen pe distanţa de 330 km. 700, cel mai bun timp a fost realizat de Georg Meier, compatriotul lui Ludovic Kraus şi câştigător al ultimului „Tourist Trophy“ egnlez.

Participarea acestui necontestat as al ghidonului nu a fost sigură până în ajunul alergărei când Meier a primit autorizaţia cuvenită, din partea fabricei Auto Union care l-a angajat mai de mult ca pilot automobilist, interzicându-i să mai concureze ca motociclist. In urma insistenţelor depuse de câştigător, conducătorii uzinelor din Engelbrecht s'au înduplecat şi Georg Meier a adăugat o nouă verigă la lanţul său de neîntrerupte succese.

In celelalte categorii victoriile au revenit lui Kluge (250 cmc.) şi Wunsche (350 cmc.).

Rezultatele tehnice :

CATEGORIA 250 CMC.
(16 tururi, 264 km. 500)

1. KLUGE (DKW), 2 ore 04 min. 43 sec. 3 cu o medie orară de 127 km. 400 ;
2. *Petruschke* (DKW), 2 ore 08 min. 28 sec. 4 ;
3. Tenni (Guzzi), 2 ore 12 min. 34 sec. ; 4. Winkler (DKW).

CATEGORIA 350 CMC.
(18 tururi, 197 km. 600)

1. WUNSCHE (DKW), 2 ore 17 min. 16 sec. cu o medie orară de 130 km. 300.
2. *Mellors* (Velocette), 2 ore 18 min. 04 sec.
3. Fleischmann (DKW), 2 ore 18 min. 30 sec. ; 4. Stanley Woods (Velocette), 2 ore 18 min. 43 sec. 3.

CATEGORIA 500 CMC.
(20 tururi, 330 km. 700)

1. GEORG MEIER, 2 ore 18 min. 48 sec. 2, cu o medie orară de 142 km. 900 (cel mai bun timp al zilei) ;
2. *Vailati* (Gilera) ; 3. Bock (Norton).

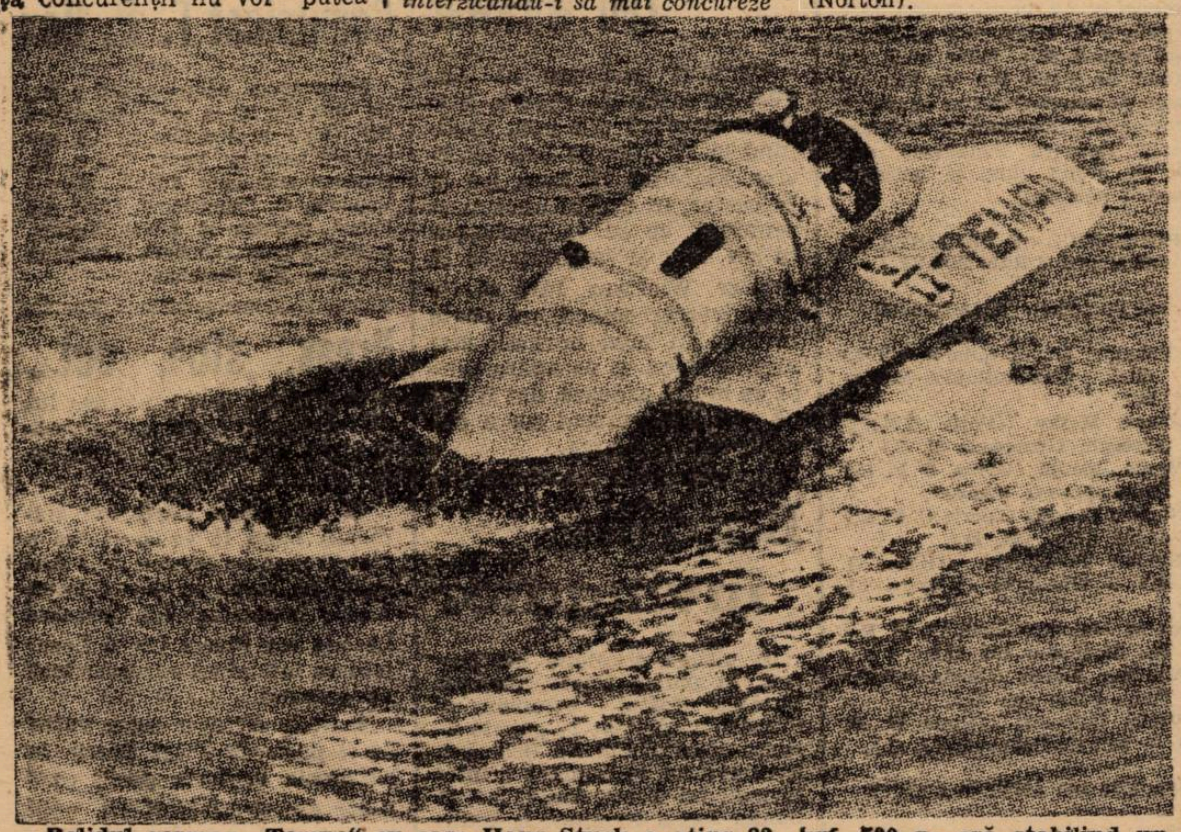

Bolidul german „Tempo“ cu care Hans Stuck a atins 82 km. 500 pe oră stabilind un nou record mondial

RUGBY

Gonettaut - Hartley - Georgescu

Numele celor trei jucători sunt bine cunoscute amatorilor de rugby încă de foarte mult timp.

Pe Hartley l-am cunoscut acum 12 ani când — jucând treisfert centru sau mijlocaş la deschidere în echipa T. C. R.-ului — a făcut epocă, fiind unul dintre cei mai fini atacanţi ce s'au văzut pe terenurile noastre de rugby.

Gonettaut a apărut şi el cam tot odată cu primul — a-l prezenta cititorilor este inutil — iar Georgescu se confundă cu apariţia Viforului Dacia pe terenurile de rugby.

Astăzi toţi trei au vârste în jurul a 40 ani, cu un an în plus — sau minus.

O vârstă la care cei mai mulţi sportivi s'au retras din viaţa efectivă a matchului — preferând aceia de familie, sau poate participarea la un sport uşor pentru menţinerea supleţei.

I-am văzut pe câte şi trei în sezonul trecut. Hartley a jucat fundaş la categoria II-a şi apoi când nevoia a cerut-o chiar la onoare — Gonettant l-a imitat — iar Georgescu a apărut şi el în cele două echipe ale clubului său. Retragere? Nu! câte şi trei, deşi vârsta apare ca un obstacol mai ales la acest sport, au ţinut să-şi dea tributul pentru rugby.

La 40 de ani să dai efortul care se cere în 80 de minute de joc, trebue să recunoaştem că este formidabil. Am ţinut să citez aceste trei nume, mai ales că în decursul nenumăraţilor ani în care au activat fişa lor la federaţie deşi plină poate de praf, reprezintă şi în momentul de faţă aceiaş coală albă fără nici o penalitate.

Exemplu de sportivitate şi cavalerism.

Este ceia ce se cere unui sportiv de rasă, şi Gonettaut, Hartley şi Georgescu au făcut dovada din plin.

HAND-BALL

C. F. R., semifinalist
al campionatului naţional

In faţa unui public numeros s'a desfăşurat la Lugoj, matchul oficial dintre C.F.R. Bucureşti, şi Muncitori Lugoj. Partida a revenit feroviarilor, care în prima repriză au dominat şi au reuşit să concretizeze acţiuni frumoase, marcând 4 goluri şi primind numai unul.

In a doua repriză, chiar în primele minute, feroviarii îşi măresc avantajul marcând al cincilea goal. Lugojenii nu descurajează şi contra atacă cu insistenţă şi în scurt timp reuşesc să reducă handicapul.

Cu toate că publicul a fost ostil arbitrajul d-lui profesor Mattines (Timişoara) acesta a condus foarte bine următoarele formaţii:

C. F. R.: Manolescu, Drăgan Emil, Cârlig Frantz, Tudor Ion, Ionescu, Falteisek, Dobreanu, Covaci F., Gronea, Mincu.

C. S. M. LUGOJ : Pfeilinger, Kellesi Wartun, Szopanos, Araca, Tudosie, Baumel I, Kovacs, Darabanti, Bäumel II, Reiner.

MARŞ

Vasile Firea va participa
la marele concurs de marş dela Nimiegue (Olanda)

Deşi campionul şi recordmanul nostru naţional de marş, stadistul Vasile Firea, n'a mai făcut deplasarea la Londra, totuşi conducerea clubului dela Bragadiru n'a abandonat ideea de a-l trimite în străinătate, alegând marele concurs de marş dela Nimiegue (Olanda) care anul acesta a fost fixat pentru 28 Iulie.

Această tradiţională probă care în fiecare an strânge la startul ei pe cei mai buni mărşăluitori din lume, este cea mai populară întâlnire sportivă din Olanda, populaţia luând parte spontan prin manifestaţiile ce le face concurenţilor pe tot parcursul.

Alegerea Stadiului Român este dintre cele mai fericite, iar această magnifică întâlnire va fi încă un prilej pentru multiplul nostru recordman naţional de a se afirma pe tărâm internaţional.

ULTIMA ORA

Inainte de match Galento a declarat:

„Voi face tocană din Joe Louis"

După match, învinsul a fost dezolat dar învingătorul l-a consolat

Ziarele străine relatează cu un mare lux de amănunte matchul de box Louis-Galento.

Pomenesc între altele că Tony Galento s'ar fi îmbolnăvit de inimă rea după eşecul suferit. Nici nu este de mirare căci înainte de match pusese afişe în restaurantul său cu inscripţia următoare: **„Voiu face tocană din Joe Louis".**

Din păcate Louis a fost acela care a făcut „carne tocată" din adversarul său. După match, Galento a eşit pe o uşă dosnică, s'a dus acasă foarte amărît şi s'a culcat. Prietenii lui însă nu l-au lăsat să doarmă, ci l-au scos din pat şi l-au dus la restaurant unde au început să-l consoleze:

„Nu-i nimic! Data viitoare o să câştigi tu".

Cu multă greutate Tony Galento şi-a revenit, a început să bea bere şi a cântat chiar.

Este interesant de relevat că la miezul nopţii Joe Louis l-a vizitat pe Tony Galento la restaurant şi l-a consolat şi el.

Şi concursuri de ski la Olimpiada de iarnă?

Berlin, 4. — Comitetul organizator al jocurilor de iarnă din anul 1940 a cerut convocarea de urgenţă a congresului internaţional de ski, în care va propune ca la aceiaş dată cu olimpiada de iarnă să acorde Germaniei organizarea unui concurs internaţional de ski, în cadrul activităţii FIS.

Maiorul Oestgaard, preşedintele FIS-ului, pare a fi de părere, recomanând ca organizarea unui concurs internaţional de ski în cadrul Olimpiadei, să nu prejudicieze campionatul mondial de ski, care se ţine tot în iarna anului 1940 la Oslo.

Turneul de calificare din Jugoslavia

Belgrad, 4. — Pentru calificarea în prima ligă, Duminică s'au jucat două matchuri în Jugoslavia, cari au dat următoarele rezultate:

SKOPLJE: SK Skoplje-Vojvodina (Novisad) 2:2 (2:1).

BOROVO: Bata-Krajisnik (Banjaluka) 3:0 (2:0).

Hans Stuck concurează în „Marele Premiu al Franţei"

La start se vor prezenta toţi aşii continentului

Pe circuitul dela Reims se va alerga Duminică „Marele Premiu al Franţei" competiţiune de viteză care a consacrat pe marii automobilişti dinainte şi după război.

Anul acesta, întrecerea nu-şi desminte faima şi la startul ei se vor alinia cei mai de seamă alergători de pe continent. Printre ei se găseşte şi vechea noastră cunoştinţă, germanul Hans Stuck care deşi nu se mai află în anii primei tinereţi continuă să activeze cu o rară vigoare.

Astfel, dupăce a câştigat „Marele Premiu al Bucureştilor" a stabilit un nou record mondial pentru bărcile cu motor iar acum se pregăteşte să dispute una dintre cele mai pretenţioase probe automobiliste. Şi toate acestea în interval de numai două săptămâni.

Revenind la „Marele Premiu al Franţei" publicăm lista inscrişilor.

Iat-o:

Sommer (Alfa-Romeo I); Kautz (Alfa-Romeo II'; Matra (Alfa-Romeo III); T. Nuvolari (Auto-Union I); H. Stuck (Auto-Union II); H. Müller (Auto-Union III); R. Hasse (Auto-Union IV); R. Caracciola (Mercedes-Benz I); M. von Branchitsch (Mercedes-Benz II); H. Lang (Mercedes-Benz III); R. Dreyfus (Delahaye I); Ralph (Delahaye II); P. Etancelin (Talbot I); Le Bègue (Talbot III).

Ieri la Wimbledon...

Americanele învingătoare la simplu doamne

Londra, 4. — Următoarele rezultate s'au înregistrat azi în cadrul concursului de tennis dela Wimbledon:

Simplu doamne: Fabyan (USA) b. Mathieu (Franţa) 6:4, 6:2. Marble (USA) b. Jedrzejovska (Polonia) 6:1, 6:4.

Dublu domni: Mitic, Puncec b. Coombe, Malfroy 7:9, 4:6, 6:4, 6:0, 6:4. Geelhand, Meulemester b. Ellmer, Wievers 6:2, 6:3. Butler, Macphail b. Etchert, Russel 6:4, 6:3, 13:11.

Matchul feminin de atletism Italia-Franţa a fost contramandat

Paris, 4. — Matchul internaţional feminin de atletism dintre echipele reprezentative ale Italiei şi Franţei, care trebuia să aibă loc Duminică, 9 crt. în Italia, a fost contramandat fără nicium motiv de federaţia italiană de atletism.

Cupa Davis

Australia a învins Mexicul cu 5-0

Mexico, 4. — Echipa australiană de tennis, în cadrul Cupei Davis, a învins pe aceia a Mexicului cu 5:0.

Ultimele două rezultate:

QUIST b. HERNANDEZ 11:9 6:3, 6:2.

BROOMWICH b. TAPIA 6:1 6:3, 6:1.

Semi-finaliştii turneului internaţional de tennis dela Wimbledon

Londra, 4. — Cei patru tenismani, cari s'au calificat în semifinale la simplu domni, în cadrul turneului internaţional de tennis dela Wimbledon, au învins în sferturi de finală, pe următorii adversari:

Cooke (Statele Unite) pe Austin (Anglia).

Riggs (Statele Unite) pe Gaus Mohammed (India).

Henkel (Germania) pe Kukuljevici (Iugoslavia).

Puncec (Iugoslavia) pe Smith (Statele Unite)

Toate statele sudamericane vor vota pentru Brazilia...

Problema, care pasionează acum America de Sud este aceea a campionatului mondial.

Se ştie că pentru organizarea acestei grandioase competiţii se luptă trei state: Germania, Brazilia şi Argentina.

In continentul sudamerican această luptă a devenit ea însăşi o întrecere pasionantă.

Şi în aşteptarea hotărîrii congresului dela Luxemburg cele două federaţii sudamericane au început o propagandă extraordinară pentru a avea fiecare „semnătura" federaţiilor sudamericane.

Forul brazilian a avut însă mai mult succes.

Toate statele sudamericane ne vor vota la congresul din 1940 pentru ca marea competiţie a campionatului mondial să fie organizată de Brazilia.

Pierre Gallien crede că Ionel Cristea nu are nici o şansă în Franţa

Alergătorul român nu poate face faţă probelor prea dure

Eri seară, am primit o scrisoare din Franţa, dela amicul Gallien, referitoare la românul Ionel Cristea, care a plecat de câtva timp în Franţa. Scrisoarea nu este prea măgulitoare nici pentru amicul Cristea, nici pentru forul de specialitate. Totuşi, ea are un merit mare, căci ne înfăţişează situaţia aşa cum este, fără înfloriturі.

In primul rând, Gallien ne anunţă că Ionel Cristea a fost bine primit de forurile respective şi că d. M. Trialoux i-a dat o bicicletă pentru a alerga într'o cursă, al cărei traseu măsoară aproape 300 de kilometri.

După cum era şi de aşteptat — ne scrie Gallien, în continuare — eu am sfătuit pe amicul d-voastră să nu ia parte la această probă, care era prea lungă şi prea dură pentru un debut, mai ales că întrerupsese antrenamentul timp de douăzeci de zile. Totuş pentru a-l da ocazia unui debut mai promiţător. eu l-am înscris la o competiţiune mai puţin dură, care se va desfăşura Duminică 9 Iulie, având sosirea în Parc des Princes din Paris.

NEŞANSA LUI CRISTEA

Cristea a plecat cu prea puţini bani la el, bani care în monedă franceză se reduc la şi mai puţini, iar viaţa de acolo este extrem de scumpă.

N'ar fi desigur nici un inconvenient, dacă „veceristul" nostru ar putea să alerge în câteva curse şi să câştige un premiu, două.

Dar cum lucrul acesta este exclus deocamdată, Cristea va trebui să se reîntoarcă în ţară.

Intr'adevăr — după cum ne spune şi maestrul Gallien — lui Cristea îi lipsesc aclimatizarea şi antrenamentul special al francezilor, care fac totdeauna curse lungi şi repezi; doi factori cu care ciclismul nostru nu s'a împăcat încă. Ori pentru a-şi însuşi aceste calităţi este nevoe de o şedere mai îndelungată, şedere care deocamdată nu poate fi rezolvată din lipsa banilor.

*

In concluzii, aşa cum spune scrisoarea lui Gallien, nu putem decât să tragem o tristă şi usturătoare învăţătură depe urma aventurii lui Ionel Cristea la Paris. Forul de specialitate trebuia să sesizeze această lipsă de pregătire a lui şi să nu-l fi autorizat să participe la nici o cursă din Franţa.

Dar după cum spune proverbul: „mai bine mai târziu decât deloc", amicul Cristea ar face cel mai bun lucru să se întoarcă în ţară, mai înainte de-a începe „Turul Franţei", competeţiunea la care va participa Gallien ca alergător; iar d. Trialoux ca oficial.

Echipa Germaniei de hand-bal şi-a anunţat formaţia

(Urmare din pagina I-a)

bru în Germania, pe goalkeperul Schneegans, halful centru Keiter şi tot atâtea alte celebrităţi a căror popularitate în Germania este tot atât de mare ca şi a oricărui footbalist sau atlet.

Contra echipei României teamul german va juca în următoarea formaţie:

Portar: Schneegans (Magdebourg).

Fundaşi: Pfennig (Breslau) şi Bannaski (Munchen);

Mijlocaşi: Wohlrab (Vilna)—Keiter (Berlin)—Kempa (Breslau).

Inaintaşi: Schaurogge (Stettin) — Hanke (Berlin) — Ortmann (Berlin) — Tutas (Dortmund) — Volak (Viena).

Rezerve: portar Kohler (Leipzig); Fundaş: Wiesse (Kassel); Inaintaş: Waletzko (Oppeln).

UN INTERESANT PROGRAM DE DESCHIDERE

Deschidere la matchul internaţional Germania — România se va desfăşura întâlnirea contând pentru campionatul naţional între Jahn (Cernăuţi) şi Clubul Gimnastic Bucureşti.

FEDERAŢIA ROMANA PREGATEŞTE O FRUMOASA PRIMIRE ECHIPEI GERMANIEI

La Federaţia de atletism se fac pregătiri intense în vederea primirei echipei germane.

Un delegat al Federaţiei va primi la punctul de frontieră Curtici teamul german.

In Bucureşti, de comun acord cu Subsecretariatul de de Stat al Propagandei şi cu Legaţia germană, se va alcătui un program de vizite şi recepţii.

ARBITRUL UIVARY SOSEŞTE SAMBATA

Arbitrul matchului d. Uivary din Budapesta urmează să sosească în ţară Sâmbătă.

O PAGINA DE ATLETISM

ARUNCAREA GREUTAȚII IN 8 IMAGINI

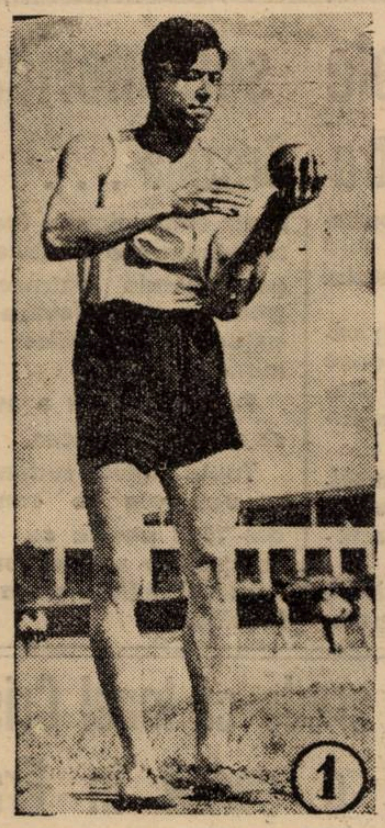

Trippe concentrat asupra aruncării ce trebue să execute, cântărește par'că greutatea...

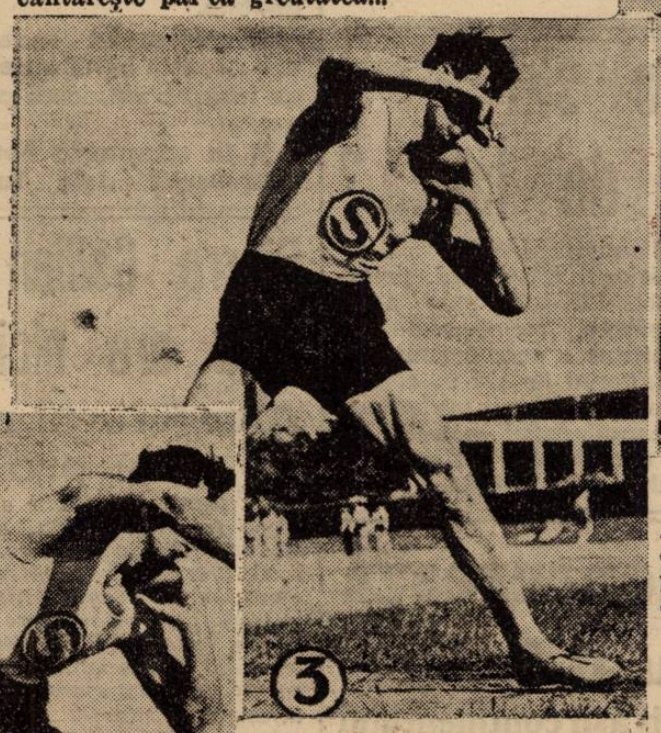

...O așa numită aruncare închisă pe care o redăm în faze până la clișeul No. 5. Corpul este încordat dar pare totuși liniștit...

...Aci Trippe comite o mică greșeală deoarece are piciorul stâng mult prea încordat...

...Cu toate acestea el se poate repune în poziția corectă. Genunchiul piciorului de elan este bine îndoit înainte ca și cel al piciorului de sprijin...

...Greutatea este perfect cumpănită și balansul bustului ritmează perfect cu aruncarea...

...Cu pieptul în afară, Trippe este în clipa aruncării. Abia acum începe acțiunea brațului...

Lévêque și P. U. C. câștigă la distanță ștafeta 4×400 m. în campionatele Franței

...Pentru ca greutatea să meargă în sus trebue acum să svâcnească cât poate pe piciorul de reazem...

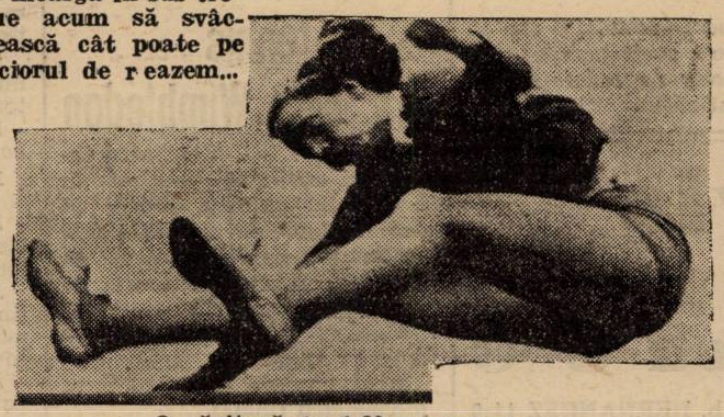

O săritură la 1.60 m. executată de campioana germană, Contesa Feodora Solms

...Elanul mișcării îi duce întreg corpul înainte

Editura Societății Anonime „Universul", București, Str. Brezoianu No. 23—25 — România

Taxa poştală plătită în numerar conform aprobării dir. generale p. t. t. nr. 24.464/939

2 LEI

UNIVERSUL

12 PAGINI

184-1939

Redacţia şi Administraţia: Palatul „UNIVERSUL", str. Brezoianu 23—25. Telefon: Centrala: 3.30.10; Redacţia 4.21.81. Redactor responsabil EUGEN DUMITRESCU

Proprietar: „Universul", S. A.
Adm.-delegat: STELIAN POPESCU
Înscris sub No. 167, Trib. Ilfov

Nr. 184. — Anul II

BUCUREŞTI. — Vineri 7 Iulie 1939

ABONAMENTE:
Pentru grupări sportive 1000 lei anual

1 an LEI 500
6 luni LEI 270
3 luni LEI 150

SIBIU

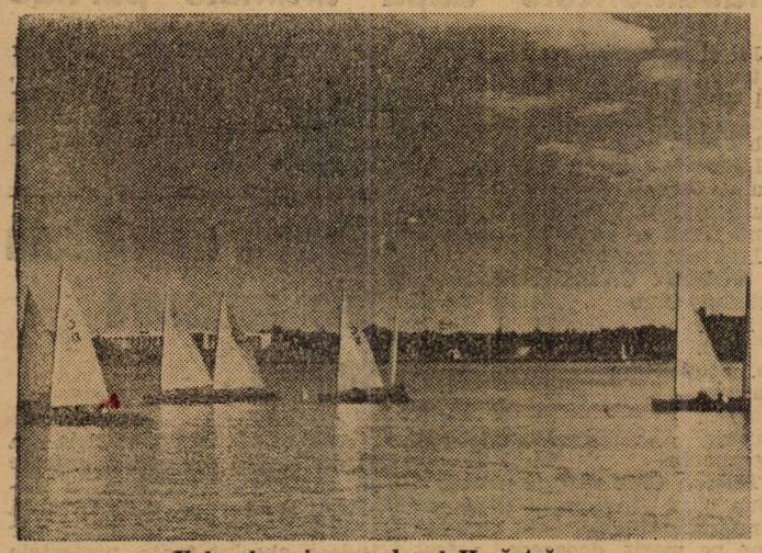

Yale olympice pe lacul Herăstrău

RAPID va relua tratativele cu cehul SENECKY...

...Dar numai dacă comitetul federal va permite utilizarea a doi jucători străini în campionat

Am anunţat la timp că d. Alfred Fulga a tratat la Praga angajarea lui Senecky, celebrul inter dreapta al Spartei.

Tratativele au sistat la un moment dat.

Faptul acesta însă nu trebue interpretat ca o renunţare la serviciile jucătorului ceh.

MOTIVELE SUNT FOARTE PUTERNICE

Putem anunţa că Rapid se gândeşte tot atât de serios ca şi înainte să-l angajeze pe Senecky.

Numai că regulamentul federal nu permite decât utilizarea unui singur jucător străin în campionat.

Rapid îl are pe Şipoş. Şi prin urmare nu mai poate angaja un nou jucător străin căci ar trebui atunci să-i utilizeze cu schimbul.

Şi luxul acesta nu şi-l poate permite Rapid. Poate n'ar avea nici un rost

TRATATIVELE VOR FI RELUATE

După toate probabilităţile, comitetul federal va permite în viitorul campionat utilizarea a doi jucători străini.

In cazul când această modificare a regulamentului se va produce, Rapid va relua imediat tratativele cu Senecky.

...Şi îl va aduce la Bucureşti.

In această privinţă conducătorii feroviari sunt foarte optimişti.

Şi într'adevăr, cu greu ar putea cineva rezista condiţiilor oferite de Rapid internaţionalului praghez.

Campioana olympică şi a lumii echipa naţională de handball a Germaniei vine la Bucureşti în cea mai bună formaţie

Aşa cum englezii sunt maeştrii footballului, germanii sunt aşi ai jocului de handball

„Sportul care vine" cunoaşte Sâmbătă o nouă manifestare: jocul cu Germania. Superba asensiune a handballului va avea deci în acest match o confirmare.

Germanii sunt în handball ceeace sunt englezii în football. Vom avea deci cu o evidentă asemănare un nou 24 Mai, dată memorabilă în istoria sportului românesc şi reeditarea aceasta constitue pentru handball un examen de maturitate. Cariera sportului atât de tânăr şi atât de viguros care e handballul a marcat prin matchul Suedia-România o etapă de progres.

Jocul de Sâmbătă e alta şi nu ne îndoim că va servi cu aceeaşi eficacitate propaganda.

Din latura sportivă a evenimentului de Sâmbătă vom releva acum că jucătorii noştri vor căpăta o frumoasă lecţie de la germani, campionii mondiali. Vor vedea un joc cu numeroase calităţi. Prima e viteza imprimată de jucători cari sunt atleţi completi, apoi precizia, shootul, un adevărat shoot de football şi în fine minunatele figuri de dribling. Sunt calităţi care au făcut din germani handballişti completi, cu treceri prin toată gama subtilităţilor acestui joc.

Deasemeni, spectaculozitatea e asigurată tocmai prin calităţile enumerate mai sus.

Energica şi tânăra federaţie îşi va aduce după jocul de Sâmbătă meritate laude deşi cuvântul acesta a devenit atât de banal

ECHIPA GERMANIEI UN TEAM FORMIDABIL

Şi acum câteva cuvinte despre jucătorii echipei Germa-

(Continuare in pagina 11)

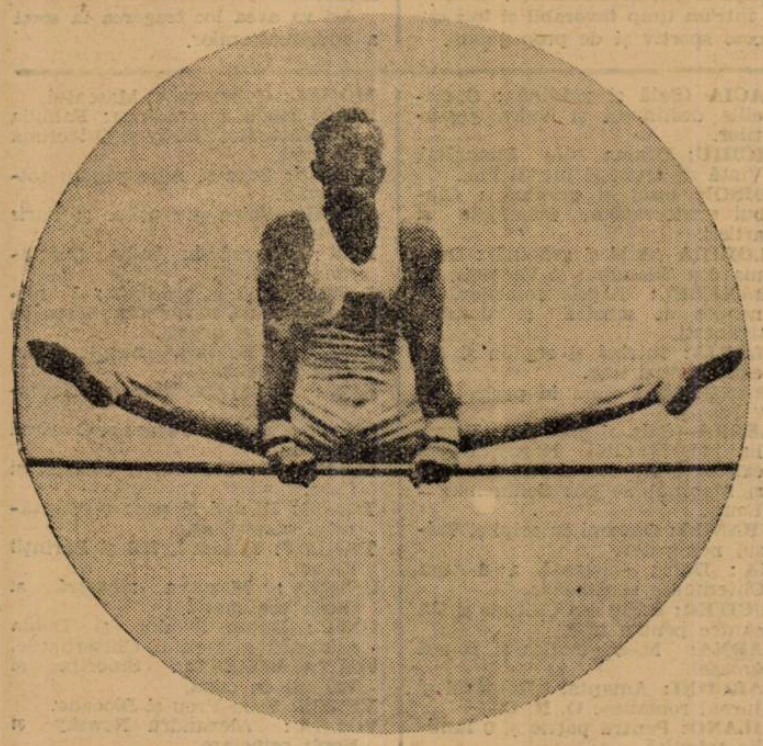

Un echilibru de forţă şi precizie

ŞIPOŞ... era predestinat să fie „international" WILLI ştie cinci limbi şi acum o învaţă pe a şasea

Nu se poate spune că Willi Şipoş — noul idol al publicului bucureştean — nu are o foarte interesantă biografie.

Intr'adevăr.

S'a născut la Hamburg. Tatăl lui era de origine ungur iar mama sa sârboaică.

A învăţat să joace football la Zagreb, a jucat în Elveţia, apoi în Franţa şi acum în România.

Este un poliglot căci vorbeşte nu mai puţin de cinci limbi.

Iar acum o învaţă pe cea de a şasea.

Ştie sârbeşte, natural Apoi nemţeşte, foarte bine. Cu amicul său Korány, cu care a jucat în Elveţia şi în Franţa la Séte a învăţat ungureşte.

Vorbeşte deasemenea italieneşte şi franţuzeşte.

Acum ia lecţie de limba română şi cu talentul său extraordinar nu ar fi exclus ca în sezonul viitor să se certe cu arbitrul în româneşte.

Interesant, nu ?

Cine ar putea să nege că Şipoş a fost predestinat să ajungă... „internaţional" ?

ROMANIA a acceptat invitaţia în ANGLIA

Am anunţat că federaţia engleză de football a invitat oficial echipa României la Londra pentru un match cu Anglia la 6 Decembrie.

In cursul zilei de eri, F.R.F.A a răspuns la Londra că acceptă invitaţia. Şi cu aceasta, matchul revanşe Anglia—România a fost perfectat definitiv.

Cursele cicliste sprijinite de autorităţi „CURSA CARPAŢILOR": 300 km. fără oprire, plecarea la 4 dimineaţa, număr limitat de concurenţi, etc.

„CURSA NAŢIONALĂ a LITORALULUI": mare întrecere de propagandă de pe malul Mării Negre, cu probe suplimentare

Programul de vară al F.R.C.-ului

CURSA MUNŢILOR
PREMII IN VALOARE DE 15.000 LEI
300 KM. FARA OPRIRE
CEA MAI LUNGA CURSA DE O ZI

Pentru Duminică 16 Iunie, F. R. S. C.-ul organizează, pe distanţa Bucureşti—Predeal — Bucureşti o cursă, denumită „Cursa Munţilor". Pot participa la această probă toţi alergătorii legitimaţi ai F.R.S.C.-ului pe anul în curs.

Este permis ajutorul numai

(Continuare in pag. 8-a)

TENNIS

Aniversarea celor 40 de ani de existenţă
a clubului „CAA" prilejueşte o frumoasă manifestaţie sportivă

Arad, 4 Iulie

Implinind 40 ani de existenţă, gruparea sportivă „CAA" din localitate, a organizat un mare concurs de tennis, la care au participat peste 80 jucători din Arad şi din întreaga ţară.

Concursul jubiliar al clubului „CAA" a fost pus sub patronajul d-lui prof. Ioachim Dabiciu, preşedintele comitetului regional de tennis, al d-lui dr. Eugen Crâsnic, secretarul general al acelueiaş comitet, al d-lui dr. Eugen Palagyi, preşedintele clubului organizator şi al d-lor G. Rodler, G. Kristyori, E. Limbeck şi Gh. Milivoiu.

Rezultatul obţinut la diferitele probe corespunde forţelor jucătorilor, precum şi jocului arătat. Au entuziasmat partidele disputate pentru locurile întâiu şi pentru cele secunde. Dar nici eliminatoriile n'au fost fără interes. Mai ales arădenii s'au străduit să facă faţă jucătorilor veniţi din alte localităţi, dintre care unii sunt clasaţi printre cei mai de seamă tennismeni din ţară.

Dăm mai jos rezultatele tehnice pe categorii:

Simplu domni:

1. Cibi Eroş, Doherty-Club Bucureşti.
2. Pusztai — Clubul Atletic, Cluj.

Finala: 4-6, 7-5, 1-6, 6-3, 6-4. Cel mai disputat şi frumos match al concursului.

Simplu doamne:

1. D-na Zizovits—Popper Lenche, Oradea, CAO.
2. D-ra Liska Manţi-Oradea.
3. D-na Albert Piso Gloria—Arad şi d-ra Irgl Isabella CCA-Arad.

Finala: 6-1, 61. Aci notăm că d-na Popper-Zizovits, campioana naţională a României, în toate partidele n'a pierdut decât numai 5 puncte, ceeace îi denotă clasa superioară.

Dublu domni

1. Erös—Grünvald.
2. Pustai—Doczy.
3. Farkas—Albert şi Halmi—Goldstein

Dublu mixt

1. Pustai—Liska.
2. Erös—Popper—Zizovits.
3. D-na şi d. dr. Eugen Crâznic—Gloria Arad şi Farkaş—Weichelt Arad.

Finala: 6-1, 6-3.

Dublu doamne

1. Irgl Weichelt—CAA-Arad.
2. Liska—Foldessy.
3. D-na Crâznic—d-na Albert, Gloria Arad şi Popper—Stigel Oradea-Arad.

După terminarea concursului în cadrul unei mese comune la care au participat peste 120 de invitaţi sportivi şi jucători, s'a făcut distribuirea premiilor într'un cadru festiv şi impunător.

Inainte a luat cuvântul d. prof. *I. D. Dabiciu*, care a vorbit pentru M. S. Regele Carol al II-lea, cei de faţă ovaţionând îndelung pe Sprijinitorul sporturilor din ţară, după care s'a cântat Imnul regal.

Au mai vorbit d-nii dr. **Eugen Palagyi** şi dr. **Eugen Crâznic.**

In numele comitetului regional al Federaţiei de Tennis d. **I. D. Dabiciu**, predă apoi grupării sportive o frumoasă cunună de lauri de argint şi aur.

Turneul triunghiular dela Sibiu

SIBIU. — Pe cele trei courts-uri roşii de tennis ale societăţii Armin din localitate, s'a desfăşurat un concurs de tennis la care au participat jucătorii cluburilor germane de tennis din oraşele: Mediaş, Shighişoara şi Sibiu. S'au disputat următoarele probe: simplu-domni, simplu-doamne, dublu-domni, şi dublu-mixt.

Un lot numeros de jucători, dintre cei mai buni, de care dispun oraşele de mai sus, au ţinut să participe la turneul de mai sus.

Dăm mai jos rezultatele tehnice ale probelor:

Simplu-domni: Krech (Sibiu) b. Binder (Mediaş) 3-6, 6-1, 6-2; dr. Liess (Sibiu) b. Schneider G. (Mediaş) 6-3, 6-2; Kucher III (Sib.) b. Lazar (Sibiu) 6-0, 5-7, 6-0; Gross (Sibiu) b. Kuchar III (Sibiu) 6-4, 6-2; Hametner (Sibiu) b. Winter (Sighişoara) 6-1, 6-3; Halmen (Sibiu) b. Zay (Mediaş) 6-1, 6-1; Klein (Sib.) b. dr. Kovats (Sigh.) 7-5, 8-6; Simonis (campionul Sibiului) b. Krech (Sib.) 6-3, 6-2; Keul (Sibiu) b. Colonel Dr. Udvarnoky (Sib.) 6-4, 6-3; Teleki (campionul Sigh.) b. dr. Liess (Sib.) 6-3, 7-5; Schneider W. (Mediaş) b. Hametner (Sib.) 6-2, 6-3. Favoritul a pierdut lamentabil; Halmen (Sib.) b. Sulzer (campionul Mediaşului) 6-4, 6-3; Fernengel zis Cochet (Sibiu) b. Engber (Sibiu) 6-3, 6-3.

Sferturi de finală: Simonis b. Keul 6-0, 6-2; Nagy (Sib.) b. Klein (Sibiu) 6-1, 6-2; dr. adv. Teleki (Sighişoara) b. Schneider (M.) 6-1, 8-6; Halmen b. Fernengel 5-7, 8-6, 6-3. O înfrângere dureroasă a ultimului considerat printre finaliştii probei (favorit). A jucat nervos şi neatent. Nagy b. Gross din Sibiu-Agnita 6-4, 6-1.

Semi-finale: Simonis b. dr. Teleki 3-6, 6-1, 5-1, abandonat. Jocul de mai sus a plăcut tuturor, prin jocul superior desfăşurat de ambii campioni, dar căldura prea mare a contribuit la remontarea scorului, la ultimul, care totuşi a reuşit să câştige primul set.

A doua semi-finală dintre Nagy şi Halmen, ambii din Sibiu, s'a amânat pe o zi nefixată. Prevedem o victorie uşoară a lui Nagy Erwin.

Astfel lupta finală se va da între Simonis şi Nagy, din Sibiu.

Simplu-doamne: D-ra Turcu Maya (Sibiu) b. d-ra Jickeli (Sibiu) 9-7, 9-3; d-na Matzak, (Sighişoara) b. d-ra Weisskircher (Sibiu) 6-1, 6-2; d-ra Schoenfeld Toni (campioana Sibiului) b. d-ra Apady (Sibiu) 6-1, 6-0; d-ra Joanovits Oli (Sibiu) b. d-ra Drotleff (Mediaş) 6-2, 6-1; d-ra Steilner (Sibiu) b. d-ra Turcu (Sibiu) 6—1, 6—0. D-ra Adleff (Sighiş.) b. d-ra Joanovits Kato (Sibiu) 6—0, 6—1. D-ra Adleff b. d-na Matzuk (Sigh.) 6—0, 6—2.

Semi-finale: d-ra Schoenfeld b. d-ra Joabnovits Oli 6—1, 6—0. D-ra Adleff b. d-ra Steilner 6—4, 5—7, 6—3. Una din partidele cele mai disputate, ambele practicând un joc plasat şi elegant. Invinsa a excelat la fileu şi posesoare a unui rever curat şi puternic.

Finala: d-ra Schoenfeld (Sibiu) b. d-ra Adleff (Sigh.) 6—2, 6—2. Invingătoarea sibiană, fostă campioană a României, categoria II, a trebuit să se întrebuinţeze serios pentru a smulge titlul din joc. Cu toată diferenţa de scor la ambele seturi, nu indică rezultatul real, căci campioana Sighişoarei conducea gamesurile la 0 circa 4 games-uri, iar sibianca să nu rişte, să recupereze şi să câştige meritat şi impresionant. A fost o adevărată finală.

Dublu - domni: Halmen - Klein (Sibiu) b. Zay-Winter (Sighişoara) 6—2, 6—0. Kuchar I-Kuchar III (Sibiu) b. Binder-Schneider G. (Mediaş) 6—1, 6—2. Fernengel-Kuchar II (Sibiu) b. dr. Liess-Keul (Sibiu) 6—3, 6—0. Nagy-Engber P. (Sibiu) b. Halmen-Klein (Sibiu) 6—3, 6—4. Salzer-Schneider (Mediaş) b. Kuchar I-Kuchar III (Sibiu) 6—2, 2—6, 7—5. Fernengel-Kuchar II (Sibiu) b. Gross-Schneider (Sibiu) 7—5, 6—4. Hametner-Krecgh (Sibiu) b. Teleki-dr. Kovats (Sighişoara) 4—6, 7—5, 6—4. Sibienii au meritat victoria, datorită formei extraordinare a lui H. Hametner, care excela prin stil şi eleganţă. Posedă un serviciu sigur şi puternic, foarte greu de respins. Krech bun în defensivă.

Semi-finale: Nagy-Engber (Sibiu) b. Salzer-Schneider (Mediaş) 6—4, 6—3. Fernengel-Kuchar (Sibiu) b. Hametner-Krech 6—3, 5—7, 6—2. Invinşii, prea obosiţi, au rezistat totuşi frumos. Au fost viu aplaudaţi.

Finala dintre Nagy Engber (Sibiu) şi Fernengel Kuchar II (Sibiu) s'a amânat, din cauza întunericului, pe ziua de 9 Iulie.

Dublu-mixt: d-ra Jickeli-Salzer (Mediaş) b. d-ra Weisskircher-Kuchar I (Sibiu) 6—4, 6—2. D-ra Drotleff-Schneider (Mediaş) b. d-ra Joanovits-Lazar (Sibiu) 6—2, 6—2. D-ra Jickeli-Salzer (M.) b. d-na Matzak-dr. Kovats (Sigh.) 7—5, 6—4. D-ra Schoenfeld-Nagy (Sibiu) b. d-ra Joanovits-Hametner (Sibiu) 6—1, 6—0. D-ra Adleff-Teleki (Sighişoara) b. d-ra Turcu-Engber (Sibiu) 6—4, 5—7, 6—1. Cuplul sibian a rezistat onorabil în faţa cuplului campion al Sighişoarei. D-ra Schoenfeld-Nagy (Sibiu) b. d-ra Jickeli-Schneider W. (Mediaş) 6—0, w. o. D-ra Adleff Teleki (Sigh.) b. d-ra Jickeli-Salzer (Mediaş 6—2, 6—2. Finala dintre d-ra Schoenfeld-Nagy (Sibiu) şi d-ra Adleff-Teleki (Sigh.) urmează să se dispute într'una din Duminecile viitoare, la Sighişoara.

Organizarea turneului de mai sus a revenit clubului local „Armin" în frunte cu d-nii Kuchar, Fernenghel şi Gross, cari s'au achitat conştiincios.

SCOROBEŢ

VOLLEY BASKET-BALL

Ultimele matchuri de campionat

In şedinţa de Luni, comisia de programare a regiunii Bucegi, a programat ultimele matchuri de basket-ball oficiale, printre care şi finala campionatului categoriei secunde A. S. A.—Juventus a cărei rejucare a fost dată de către comisia de judecată.

Iată deci programul:

Finala categoriei a II-a

A. S. Arhitectura — Juventus Sâmbătă 8 Iulie, teren Sportul, ora 16, arb. Theo Augustide.

Basket, categoria I-a

V.S.C.—A.C.T., teren Sportul Duminecă 9 Iulie, ora 10.

Rezerve

A.C.T.—Telefoane Duminecă 9 Iulie, teren Sportul, ora 9.

Clasamentele după ultimele partide

Joi şi Duminică s'au disputat câteva partide cari au avut darul să lichideze campionatul la încă o categorie, aceea de volley a băeţilor.

La basket, lupta continuă cu multă tenacitate pentru ultimul loc, O. C. B.-ul şi A. C. T.-ul fiind rivali ce nu se pot împăca.

Iată clasamentele:

VOLLEY CATEGORIA I-a

Telefon Club	14	12	2=12
C. F. R.	14	9	5= 9
O. C. B.	14	8	6= 8
Sp. Studenţesc	14	8	6= 8
Macaby	14	8	6= 8
V. S. C.	14	6	8= 6
Aurora	14	4	10= 4
Bonaparte	14	1	13= 1

Telefon Club câştigă pentru a doua oară invidiatul titlu de campion naţional, titlu ce-i revine pe merit, deoarece a fost indiscutabil echipa cu forma cea mai constantă a campionatului.

O răsplată deci perfect meritată pentru oamenii lui Herold.

BASKET CATEGORIA I-a

Sp. Studenţesc	14	12	1 1=25
C. F. R.	14	11	0 3=22
V. S. C.	13	9	0 4=18
E. F. A.	14	8	0 6=16
Telefoane	14	7	1 6=15
Aurora	14	4	0 10= 8
A. C. T.	12	1	0 11= 2
O. C. B.	13	1	0 12= 2

La basket au mai rămas doar două jocuri de disputat: A.C.T.—O.C.B. şi A.C.T.—V.S.C., primul fiind chiar cheia retrogradării, căci învinsul se va muta în campionatul viitor în categoria II-a.

Comisia de judecată ţine astăseară şedinţă

Astă seară, începând dela ora 21, în localul din str. Carageale 13, comisia de judecată a Regiunei Bucegi ţine o importantă şedinţă în cadrul căreia se vor judeca absolut toate protestele existente.

Delegaţii de cluburi interesaţi sunt obligaţi a lua parte, cunoscut fiind că în caz de lipsă, protestele se vor respinge ca nesusţinute.

Dela F.R.B.V.

D. Grigore Avachian este convocat la sediul F. R. V. B., din strada Caragiale 13, astă seară la ora 20,30 pentru a i se face comunicări importante.

NAUTICE

Azi la ora 9 dim. pe lacul Herăstrău

Campionatele naţionale de yole olimpice

Campionatele naţionale de yole olimpice care încep azi la ora 9 dim. pe lacul Herăstrău vor constitui fără îndoială încă o nouă şi plină de succes manifestare a sporturilor nautice.

Elegantele vase cu pânze vor aduce o înoire în decorul atât de proaspăt al lacurilor şi publicul spectator va putea viziona cu uşurinţă probele fiindcă parcursul e în triunghiu cu plecarea şi sosirea la Yacht-Club Bucureşti.

Vor fi 10 probe eşalonate pe răstimpul a 3 zile Joi, Vineri, Sâmbătă şi Duminică.

In ultima zi proba, ultima va începe la ora 10 dimineaţa. Se speră într'un timp favorabil şi într'un succes sportiv şi de propagandă.

Participă asociaţii din Capitală şi depe litoral:

1. Asociaţia sportivă „B. N. R.": d-nii Bălăceanu şi Florin Zugrăvescu.
2. Asociaţia sportivă „Marina": Căp. Bondarenco Alex. şi St. Ladico Vladimir.
3. Asociaţia sportivă „Metropola": d-nii Butucaru şi Ghezzo.
4. Yacht Club Bucureşti: d-nii Dan-Simionescu - Râmniceanu şi Bogdan Ştefănescu.
5. Yacht Club Regal Român: d-nii Victor Emil Gelis şi căpt. G. Mocanu.
6. Yacht Club Regal Român-Mamaia.

Azi va avea loc tragerea la sorţi a ambarcaţiunilor.

SPECTACOLE

Teatre

MUNCA ŞI VOIE BUNA. — Străstămoşul.
TEATRUL VESEL (Grădina Marconi): Ţi-a făcut cu ochiul.
GRĂDINA IZBĂNDA (Calea Văcăreşti): Izbânda 1939.
GRĂDINA TEATRUL NOU: Văcăreşti Movietone.
COMOEDIA: Intre Venus şi Rapid.
TEATRUL COLOS: O noapte pe Riviera.
TEATRUL NATALIŢA PAVELESCU (lângă Hala Traian): „Luna de miere".

Stranduri

LIDO: Bazin cu valuri. Zilnic five-o'clock tea
STRANDUL BRAGADIRU: Aer, apă, soare, poziţie splendidă
STRANDUL KISELEFF: Trei bazine, zilnic apă proaspătă
STRANDUL CIUREL: Apă curgătoare
STRANDUL OBOR: Strandul sportivilor.
STRANDUL FLOREASCA: Cel mai vast strand.

Cinematografe

ARO: Manej şi jurnal Fox.
REGAL: „D. şi d-na detectiv". Jurnal Paramount.
SCALA: „Parada Vedetelor" cu Willam Haines, Juileth Allen. Jurnal Paramount.
CAPITOL (grădină şi sala): Doamna din Malacca, jurnal şi completare
CARLTON: „Beţia Aurului", jurnal nou Fox
TRIANON: Parada tinereţii, jurnal Paramount şi completări colorate.
A. R. P. A.: Zeiţa junglei şi De-aşi fi rege.
SAVOY: Seducătorul şi Colivia de aur.
FEMINA: Maria Chapdelaine.
ton şi S'a născut un imperiu.
GRADINA CINEMA FORUM (str. C. A. Rosetti 6): Familia judecătorului Hardy şi Nevesetele şirete.
FORUM: S. O. S. Tanger şi Oglinda vieţii.
PALAS BULEVARD: Cauciuc şi Nopţi în Andaluzia.
SELECT: Nebuniile vacanţei.
ROXY: Azi cânt pentru tine, jurnal şi completare
ELYSEE: Andy Hardy iubeşte, jurnal Paramount şi românesc.
FORUM: S. O. S. Tanger şi Olinda vieţii.
OMNIA: Bestia umană şi Toată lumea cântă.
NISSA: Cinci Prieteni şi Farmecul unui vals.
RIALTO: Capriciile destinului şi Minciuna Sfântă.
BIZANTIN: Ochii cari ucid şi Şeicul.
AMERICAN (Sală şi grădină): Tentaţie şi Se caută o femee.
AIDA: Valsul nemuritor şi Călăreţul din Montana.
COTROCENI: Grandoare şi Detectivul doamnei.
CARMEN: Submarinul D I şi Dragoste cu năbădăi.
DIANA: Cine a ucis pe Gail Preston şi S'a născut un imperiu.
DACIA (Sală şi grădină): Capriciile destinului şi Valea giganţilor.
DICHIU: Drama din Şhanghai, Viaţă de artist şi jurnal Fox.
EDISON (sală şi grădină): Clubul aristocraţilor, Primejdie şi artişti.
FLORIDA (Sală şi grădină): Drama din Şhanghai şi Vacanţa.
FRANKLIN: Regele femeilor, O noapte de muzică şi dansuri ţigăneşti.
GLORIA: Intrigă şi orgoliu şi Azi cânt pentru tine.
GRAND: Mi-e viaţa în pericol şi Veronica.
ILEANA (Sala şi grădina): Familia judecătorului Hardy, Dubla existenţă a doctorului Cliterhouse şi Matchul de boz Schmelling—Louis.
IZBANDA: Oameni cu aripi şi Valsul nemuritor.
LIA: Dubla existenţă a d-rului Cliterhouse şi Cauciuc.
LUCIFER: Focul din Chicago şi Un cântec pentru tine.
MARNA: Miss Rafles şi Hanul groazei.
MARCONI: Amanta, Hoinarul şi jurnal românesc O. N. C.
MILANO: Pentru patrie şi O familie trăznită.
MODEL: Habanera şi Mascatul.
NERO (Sala şi grădina): Familia judecătorului Hardy şi O lacrimă ascunsă.
ODEON: Suez şi Adio pentru totdeauna.
PACHE: Valea giganţilor şi Paris melody.
PAX: Alarmă în India, Gasparone şi artişti.
PARIS (Sală şi grădină): 5 milioane caută moştenitor, Abuz de încredere şi artişti.
RAHOVA: Se lasă noapte şi In ritm de jazz.
REX: Menaj parizian şi Nevestele şirete.
ŞIC: Legiunea de onoare şi O crimă pe ring.
SPLENDID: Cadrilul şi Oameni şi fiare.
TOMIS: Război şi pace şi Cântăreţul tristeţii sale.
TRIUMF: Evadatul 320 şi Părinţii de azi.
UNIREA: Mazurca albastră şi Iluzia cea mare.
UNIC: Dejun în doi şi Dubla existenţă a d-rului Clitterhause.
VOLTA BUZEŞTI: Sinorita şi Valetul de cupă.
VENUS: Frou-Frou şi Blocada.
VOLGA: Alexandru Newsky şi Nopţi princiare.

Bogdan pleacă Duminică la Paris...

Azi se va prezenta în audienţă la d. general Gabriel Marinescu

Am anunţat la timp că Rapid a cerut federaţiei anularea deslegării gratuite acordată lui Bogdan pentru motivul că acesta, semnând pentru Gloria, nu şi-a mai respectat angajamentul contractat şi conform căruia i-a fost acordată această deslegare.

IN AUDIENŢA...

Bogdan — e uşor de înţeles — nu este dispus să renunţe la deslegarea primită şi se va adresa preşedintelui F.R.F.A.

Intr'adevăr, Bogdan va cere azi o audienţă la d-nul general Gabriel Marinescu.

...PLEACA „SIGUR" DUMINICA

Eri seară Bogdan a avut o convorbire telefonică cu Parisul dar... pentru prima dată Bogdan a ţinut secret rezultatul convorbirii.

A anunţat însă că va pleca Duminică noaptea la Paris.

„Orice s'ar întâmpla".... a adăogat el.

Dar cine ştie?

Finala Cupei României

se dispută pe Venus Duminică după amiază

Comisiunea cupei României s'a întrunit din nou aseară pentru a discuta chestiunea terenului finalei competiţiei. După cum se ştie, în şedinţa de Marţi seara, finaliştii n'au putut ajunge la un acord pentru teren şi comisiunea s'a văzut silită să le acorde un nou termen de... meditaţie.

FINALA SE DISPUTA LA VENUS

Procedeul comisiei s'a dovedit cum nu se poate mai eficace. Sportul Studenţesc şi Rapid s'au înţeles după încă o noapte şi o zi gândire şi au căzut de acord să dispute finala la Venus.

Aşadar, Duminecă după amiază în splai la ora 17.45 Sportul Studenţesc dispută cu Rapid finala Cupei României.

Biroul Federal F.R.F.A. a aprobat noui cereri de licenţe de antrenori

Intr'un număr trecut am publicat o listă de antrenori care au cerut licenţă F.R.F.A.

Tabloul acesta însă a suferit amputări serioase înainte de a fi supus Biroului Federal, pentrucă 9 dintre antrenori nu aveau actele complete.

Astfel că Biroul a aprobat să li se elibereze licenţe următorilor 7 antrenori:

Români: CZINCZER (Oltul - Sf. Gheorghe), SONNENWIRT (Stăruinţa - Oradea), BARASCH (Macaby - Buc.), ZOMBORY (Vulturii - Lugoj) şi LÖVENBERG (A.S.C.A.M. - Buc.).

Străini: DOBO (Juventus) şi Mikoczi (Gloria - Arad).

Pentru „finală" RAPID păstrează echipa din „semifinală"

Rapid păstrează pentru matchul cu Sportul Studenţesc echipa care a învins pe Venus.

Evident, este foarte cunoscut principiul britanic „să nu schimbi niciodată echipa, care a câştigat".

Decât că nu el este cauza acestei menţineri.

Rapid păstrează neschimbată echipa pentru un motiv mai simplu dar mult mai puternic.

Auer nu este încă restabilit şi nu poate face antrenament.

Aşa dar, contra echipei universitare Rapid va alinia următoarea formaţie: P. Rădulescu, Marton, Lengheriu, Vintilă, Răşinaru, Costea, Şipoş, Moldovanu, Baratky, Dan Gavrilescu, Bogdan.

Gavrilescu, Bogdan.

„In Franţa se joacă mai bine decât aici şi jucătorii francezi au o condiţie fizică mai bună..."

...scrie Schwartz fost jucător timişorean, actualmente profesionist francez

La Timişoara a sosit pentru a-şi petrece vacanţa, Schwartz, care actualmente joacă în Franţa.

Schwartz a asistat la matchul Ripensia—F. C. Carpaţi şi iată ce scrie el despre acest match, revistei parisiene „Football":

„Un match de football opunea săptămâna trecută pe secundul clasat celui al cincilea clasat în divizia naţională a României.

Cum puteţi înţelege, n'am putut rezista tentaţiei şi m'am dus să văd jucând pe foştii mei compatrioţi.

Indrăznesc să spun că se joacă mai bine în Franţa decât aici şi că jucătorii francezi au, orice s'ar spune — o condiţie fizică mai bună".

O părere autorizată, desigur. Dar poate puţin obiectivă. Schwartz uită că era un match care se disputa mult după sfârşitul campionatului.

Ceia ce are o mare importanţă.

Bindea şi Chiroiu au cerut şi ei deslegare din oficiu

După cum am anunţat, eri a expirat termenul până la care jucătorii demisionaţi puteau cere dela F.R.F.A. deslegarea din oficiu.

In cursul zilei de eri au sosit vreo 50 de asemenea intervenţii, dintre care notăm ca mai importante, următoarele:

Bindea Silviu, deslegare de la Ripensia.

Chiroiu Vasile dela Ripensia

Schulder D. dela Sp. Studenţesc

Bogdan dela F. C. Rapid

Cuedan dela F. C. Rapid.

Fabian şi Dinescu dela Mociornita - Coltea.

Cireş dela Monitorul Oficial.

Pârjol dela Craiovan.

Victoria susţine că jucătorii nu i-au anunţat demisiile lor!..

Interesantul proces care se desfăşoară în prezent între jucătorii şi conducătorii Victoriei din Cluj, a atins o fază nouă.

Anume, conducătorii „mănăşturenilor" susţin că jucătorii demisionaţi nu şi-au anunţat gruparea prin recomandate, aşa cum prevede regulamentul.

Afirmaţia aceasta însă va fi verificată când cererile de legitimare ale celor 7 jucători vor veni la comisia de transferări. Atunci jucătorii vor trebui să facă dovadă prin recipise că şi-au anunţat gruparea prin recomandate.

Macaby joacă şi la Botoşani şi Ripiceni

In cadrul turneului pe care gruparea bucureşteană Macaby îl întreprinde în Moldova şi Basarabia, a mai perfectat două jocuri la Botoşani şi Ripiceni pentru Sâmbătă şi Duminica viitoare.

Se discută posibilitatea de a se trimete O combinată Sp. Studenţesc - Universitatea la campionatele mondiale universitare dela Viena

Dacă vor participa, studenţii români vor fi reprezentaţi la concursurile dela Viena

Se ştie că anul acesta campionatele mondiale universitare se vor desfăşura în două oraşe: la Viena şi Monaco, în August.

România a fost şi ea invitată, însă până astăzi nu s'au luat hotăriri definitive asupra participării.

Un lucru însă, este cert: studenţii români, dacă vor participa, vor lua parte la campionatele dela Viena, ca fiind mai aproape şi cheltuelile de deplasare mai mici.

In prezent, conducătorii mişcării sportive universitare dela noi studiază posibilităţile de participare la Viena.

In primul rând, conducerea marei asociaţii poli-sportive Sportul Studenţesc intenţionează să pregătească această participare care să cuprindă cât mai multe sporturi. Se speră că d. rector C. Stoicescu va acorda sprijinul d-sale astfel că România să fie reprezentată la Viena.

Mai mult, cercurile conducătoare ale Sportului Studenţesc discută şi eventualitatea trimiterii unei echipe de football care să fie alcătuită din jucătorii Sportului Studenţesc şi ai Universităţii din Cluj.

Evident, sunt simple proecte pentru moment, care mai târziu ar putea fi realizate.

Azi la A.C.S.A.

Selecţionata de juniori a Capitalei se antrenează cu Monitorul Oficial

Selecţionata de juniori a Capitale face astăzi după amiază la ora 17,30 pe arena A. C. S. A. un ultim antrenament în vederea matchului de Duminecă dela Galaţi.

Evident că pregătirilor de astăzi li se vor da o deosebită atenţie.

D. Mircea Cruţescu, managerul echipei, se va ocupa în special de condiţia fizică şi de exerciţiile de gimnastică.

După aceste pregătiri, se va alcătui reprezentativa care va face deplasarea la Galaţi.

Acestă echipa va juca timp de 20 de minute cu Monitorul Oficial.

In acest sens, sunt convocaţi la ora 17,30 pe arena A.C.S.A. următorii jucători:

Dela Unirea Tricolor: *Marinescu, Părălescu, Popescu Tudor.*

Dela Olympia: *Stănescu I şi II, Stoian, Catană, Ionescu Mihail, Spadă Gheorghe şi Georgescu Eugen.*

Dela Sp. Studenţesc: *Manolescu, Ungureanu şi Mihăescu.*

Dela gr. Militari: *Mincea, Paraschiva şi Gh. Marin.*

Dela gruparea Vergu: *Nicolae Gh. şi Ciucu Traian.*

Dela gruparea Macabi: *Mihalovici.*

Dela gruparea Vulturii Carpaţilor: *Gârbea şi Ghindă.*

Dela gruparea Turda: *Baroc.*

Dela gruparea M. Oficial: *Baneş II.*

Dela gruparea Ind. Iutei: *Jan Tofan.*

Cupa „Muncă şi voie bună" la Ploeşti

Duminică se joacă semi-finalele pe stadion, între Tricolor şi Româno Americana şi Concordia-Astra Poiana

Ploeşti, 5. — Organele superioare muncitoreşti locale, sub egida organizaţiei „Muncă şi voie bină", au donat o cupă, spre a fi disputată de toate grupările corporative din districtul local, indiferent de categorie.

Duminică, pe stadionul municipal, într'un cadru special, se vor juca semi-finalele, între Astra Poiana şi Concordia din Gura Ocniţei şi Tricolor—Româno Americana.

Primul joc are loc la ora 16,30 şi va fi condus de d. Gh. Chiţu, iar secundul la ora 18,30 şi va fi arbitrat de d. Luca I. Karmin.

Duminică 16 Iulie se va juca finala, iar învinşii între ei, pentru a stabili cine ocupă locul trei şi patru.

După toate probabilităţile, se vor califica în finală Tricolor şi Concordia.

Tricolor, cu actuala formaţie, nu poate pierde în faţa petroliştilor, oricâtă sforţare vor face aceştia.

Albaştrii vor prezenta aceiaşi echipă cu care au învins pe Ferroemail, formaţie care s'a dovedit aptă să înfrunte chiar o divizionară B.

Intre Concordia, una din fruntaşele locale şi Astra Poiana, este o diferenţă de o clasă. Cum însă astriştii s'au dovedit specialişti în astfel de jocuri, reuşind să se califice în semi finală, sunt un adversar periculos pentru petroliştii din Gura Ocniţei, cari însă oridecâte ori joacă la Ploeşti, se comportă excelent: deaceea se bucură de simpatia sportivilor ploeşteni.

Reese deci că finala va fi disputată de Tricolor şi Concordia, iar pentru locul trei şi patru vor lupta Româno-Americana şi Astra Poiana.

Football Football Football Football Football Football Football Football

Jucătorii Victoriei au expus comitetului doleanţele lor şi probabil că lucrurile vor sfârşi printr'o împăcare

D. general Gabriel Marinescu va soluționa cazul Pop Vasile

Dela retrogradarea Universității, viața sportivă a Clujului a pierdut foarte mult în intensitate, căci numai Victoria a mai rămas pe primul plan al activității noastre foot-ballistice. Iată însă că acum și Victoria este grav amenințată, căci majoritatea jucătorilor săi a demisionat, clubul riscând să se prezinte în sezonul viitor cu o echipă de juniori cu cari, e sigur că nu va mai putea face figură normală. Bine înțeles dacă până la urmă lucrurile nu vor reintra în normal și jucătorii nu vor reveni în club. Pentru moment însă, situația este mai mult decât serioasă căci pe lângă frictiunile ce există între conducere și jucători, sunt divergențe acute chiar între diriguitorii clubului.

SCAPAȚI-NE DE RACOLEURI!!

Iată strigătul de alarmă al conducerii echipei clujene și în general al tuturor echipelor provinciale. Și în special clujenii au cele mai mari motive să se plângă de racoleuri. Victoria, care nu cumpără jucători căci și-i formează singură — a avut șansa să scoată în ultimii ani câteva admirabile elemente din nesfârșita familie a Pop-ilor, Felecanilor, Cociubanilor etc., etc. Aceștia toți, băeți tineri și toți buni jucători, au fost priviți cu jind de celelalte grupări și imediat ce a început perioada transferărilor, a început și asaltul pentru a-i convinge să plece dela Victoria. Să judecăm omenește. Clubul clujean este sărac și nu poate plăti salarii mari. Nici corporativ nu este, ca să poată oferi jucătorilor săi servicii. Aceștia, oricât de atașați ar fi de clubul lor, sunt în prim rând oameni. Când li se oferă salarii triple decât primesc ei, pot rezista multă vreme? Mai ales când spre convingerea lor sunt întrebuințate și alte mijloace pe cari „specialiștii" le cunosc prea bine? Noi credem că nu. Iată pentru ce gestul jucătorilor clujeni este oarecum scuzabil din punct de vedere omenesc. Ceeace este însă reprobabil în toată această afacere, este concurența neloială a clubulor bogate și a intermediarilor lor.

DIVERGENȚE INTRE CONDUCATORI ȘI JUCATORI

Cu toate ofertele cari li s'au făcut, băeții au rămas în fond atașați de club. N'o mărturisesc ei deschis, dar acțiunea lor este menită să intimideze conducerea care să le mai facă astfel câteva mici concesii. Nu trădează în nici un caz dorința fermă de a părăsi clubul. Chiar și Pop Vasile care a semnat pentru U. D. R., regretă acum și vrea să rămână tot la Cluj. Lipsește însă din conducerea Victoriei un diplomat care să înceapă el primul ca din partea conducerii, acțiunea de conciliere. Suntem siguri că, cu puțin tact și finețe, s'ar putea ajunge foarte ușor la normal. De altfel, primul pas a și fost făcut: Marți seara jucătorii au fost chemați în fața comitetului să-și expună doleanțele. Nu știm încă ce măsuri s'au luat, dar probabil că până la urmă toți vor fi satisfăcuți și buna învoială va domni din nou în sânul Victoriei.

INSA... ȘI INTRE CONDUCATORI NU EXISTA ACORD

Partea mai gravă a chestiunei este însă că chiar membrii comitetului clubului nu sunt de acord între ei pe anumite chestiuni. Dela un timp Victoria merge într'un ritm mult prea accelerat pentru obicinuința vechilor membri ai comitetului. Clubul are o regie mare și venituri cam plăpânde astfel că există un permanent desacord între capitolele încasări și cheltueli. De asemenea politica dusă de unii membri din comitet nu este pe placul celorlalți, astfel că în cursul anului s'au ivit diverse desacorduri pe aceste teme, cari acum s'au accentuat.

Pentru binele clubului ar trebui însă ca aceste desacorduri să fie uitate și conducerea să se prezinte din nou unitară, luptând pentru apărarea patrimoniului de jucători și pentru viitorul Victoriei. Sperăm că cei în drept își vor da seama de situație și se vor aranja așa cum ar trebui să fie în permanență.

SAMBATA AUDIENȚA LA D. GENERAL GABRIEL MARINESCU

D. Vasile Popescu, reprezentantul Victoriei la București, a solicitat d-lui general Gabriel Marinescu o audiență care i-a fost fixată pentru Sâmbătă.

D-sa va expune d-lui președinte al F.R.F.A. situația creată clubului clujean în perioada de transferări și va discuta în special cazul lui Pop Vasile, Mijlocașul centru după ce a semnat pentru U.D.R. nu vrea să părăsească Clujul și d. general Gabriel Marinescu va fi rugat să intervină pentru ca această chestiune să fie rezolvată prin bună înțelegere.

Selecţionarea echipei de surdo-muţi pentru Olimpiada dela Stockholm

Se știe că în intervalul dela 23 August—28 August a. c. vor avea loc la Stockholm, Suedia, cea de a 5-a Olimpiadă a surdo-muților la care și echipa română de surdo-muți ia parte.

Pentru o mai bună prezentare se vor selecționa jucătorii cei mai buni ai cluburilor de surdo-muți din Capitală, Timișoara, Arad, Oradia-Mare și Cluj.

In acest sens clubul sportiv al surdo-muților din Capitală roagă pe această cale pe jucătorii cei mai buni din localitățile arătate mai sus să se prezinte în ziua de 8 Iulie a. c., orele 10 dimineața la Institutul de surdo-muți din Timișoara, Strada Doja No. 15 unde vor fi selecționați de domnul președinte Dimitriu-Leorda și Gh. Păiș secretarul clubului sportiv din București.

Echipa astfel selecționată va pleca din țară în seara de 19 August spre Suedia prin Varșovia-Berlin-Stockholm.

La înapoiere în ziua de 29 sau 30 August această echipă va disputa la Berlin un match cu echipa de surdo-muți din Berlin.

Matchul dintre antrenori și arbitrii ploeșteni suscită un mare interes la Ploești

Şi ploeştenii şi-au format echipa pentru acest joc

Ploești 5. — In ultimul timp, arbitrii de football din localitate au manifestat o deosebită activitate, în afara aceleia oficiale.

Activitatea neoficială, constă din întâlniri amicale, cu diferite echipe. Astfel au jucat cu echipa de old-boys a Câmpinei pe care au învins-o cu 1—1, iar pe arbitrii bucureșteni cu același scor, nu mai departe decât Sâmbăta trecută.

Fiindcă echipa arbitrilor a dovedit că poate fi un adversar serios pentru oricare grupare, antrenorii din țară, grupați într'o asociație a lor, cu sediul în București și care la rându-le au un team excelent, au propus un match, care să aibe loc la Ploești, Sâmbătă 8 cor., pe stadionul municipal.

Arbitrii ploeșteni au acceptat invitația, așa că Sâmbătă la ora 6 d. a. sportivii ploeșteni vor asista la un match care se anunță atractiv și spectaculos.

In urmă cu 2 săptămâni, antrenorii au învins pe arbitrii bucureșteni cu 13—0 și e explicabil, când toate gloriile soccerului românesc, compun teamul profesorilor, pe care-i redăm mai jos: Lăpușneanu; Barasch - Darvăș; Blașwek-Braun - Steinbach; Fronio-Maior I.Rudi Wetzer-Rafinscki-C. Stanciu. Ca rezerve figurează Lackl, Șerb, Csillag, Tănase și Kohn.

Ploeștenii vor prezenta formația: Nae Tomescu, Dragomirescu-N. Munteanu; V. Petrescu-Bornac -E. Niculescu; Ionescu Țope-Luca Carmin-P. Popescu-Oprea, Șerbănescu.

Rezerve sunt: N. Ionescu, Șerbănescu-Smoll, Luigi Nerij, St. Ionescu, etc.

Vergu (București)-A. S. C. A. P. S. (C. de Argeș) 4-2(1-1)

Duminecă s'a deplasat la C. de Argeș merituoasa echipă bucureșteană „Vergu" unde a susținut un match amical cu echipa gazdă „C.A.P.S.".

Vergu, prestând un joc spectaculos, a reușit să-și depășească adversarul care nu a contat decât în prima repriză când rezultatul a fost egal.

Jocul a fost început de „Vergu", care atacă puternic. La un contraatac gazdele reușesc să ia conducerea cu tot plongeonul disperat a lui Ciucu.

Către sfârșit oaspeții egalează prin Zaharia care marchează fulgerător dela 20 m.

După pauză „Vergu" ia jocul pe cont propriu și reușește să mărească avantajul prin Hristu, care a transformat imparabil un „11" m., pentru ca imediat Georgescu să ridice scorul la 3-1.

In m. 75 de joc gazdele obțin un „11" m. pe care Ciucu îl apără cu mult brio.

Urmează o nouă dominare „vergusită" care durează până în m. 87 când Tudorică la o învălmășeală reușește să stabilească scorul final la 4-2.

S'au remarcat dela învingători: Condeescu, Hristu, Gogu și Zaharia iar dela învinși Tudorică și portarul care a fost cel mai bun din 22.

C. S.

C. A. Cluj s'a obligat în scris să nu cedeze altui club jucătorii Victoriei

A făcut mare senzație faptul că mai toți jucătorii de marcă ai Victoriei au semnat legitimări pentru Clubul Atletic Cluj, în scopul de a se asigura împotriva unei eventuale șicane a Victoriei

O CONVENȚIE CARE LAMUREȘTE TOTUL

Din cea mai bună sursă suntem informați că eri a intervenit un acord între Victoria și C. A. C. prin care uttimii se obligă să nu cedeze în nici un caz jucătorii Victoriei altui club. Prin urmare, rebelii clujeni vor rămâne sau la Cl. A. Cluj, sau vor reveni la Victoria.

Ceeace înseamnă că lucrurile sunt din nou ca la început...

Sportul Studențesc ia parte la durerea lui MIȘU CONSTANTINESCU

Astăzi după amiază va avea loc înmormântarea tatălui lui Mișu Constantinescu, portarul Sportului Studențesc.

Atât conducătorii secției de football cât și jucătorii au transmis condoleanțe colegului lor și participă cu toții la marea durere care l-a lovit.

Astăzi după amiază întreaga echipă va participa la înmormântare, depunând și o coroană de flori.

Comisiunea districtuală a arbitrilor a luat vacanță

Comisiunea districtuală a arbitrilor a ținut aseară ultima ședință din acest sezon.

Tot în această ședință s'a luat vacanță până la 15 August.

In timpul vacanței chestiunile urgente de ordin administrativ vor fi rezolvate de secretariat.

O punere la punct necesară

Am scris în numărul nostru de eri că clubul de football al Garajelor Mihăescu se va desființa.

Regretăm că am dat această informație, care după cum am aflat mai târziu nu corespunde realității.

Am fost însă induși în eroare de un răuvoitor, care a fost îndepărtat din grupare.

Departe de a se desființa această merituoasă grupare, a cărei comportare în campionat a fost unanim apreciată, va continua să activeze mai departe cu aceeași râvnă ca și până acum.

Din lumea cluburilor mici

● RAFINSKY va conduce astăzi primul antrenament al echipei Ciclop.

● MITAN mijlocașul stânga al Sportului Studențesc intenționează să părăsească definitiv sportul cu balonul rotund.

In timpul verii se va ocupa de alpinism.

● VULTURII CARPAȚILOR se deplasează Duminecă la Alexandria unde vor întâlni formația locală.

● GRUPAREA S. T. B. a dat concediu jucătorilor până la 1 August.

● BANEȘ II excelentul atacant al Monitorului Oficial va conduce linia ofensivă a selecționatei de juniori a Capitalei în matchul dela Galați.

● BUCȘA IOAN un excelent atacant a fost legitimat de Cartea Românească care-l va utiliza pe aripa stângă.

● D. IONEL STANCESCU va reprezenta districtul de football la înmormântarea părintelui lui Mișu Constantinescu.

● MATCHUL de deschidere la partida Sp. Studențesc — F. C. Rapid va fi furnizat de juniorii sus ziselor echipe.

● COMISIUNEA districtuală deși este în vacanță, totuși se va întruni astă seară pentru a rezolva chestiuni urgente de ordin administrativ.

● PANA la 1 August nu se va mai aproba disputarea matchurilor amicale.

● ARSENAL se deplasează Duminecă la Turnul Măgurele unde va întâlni formația locală Oltul.

● SPORTUL STUDENȚESC va alinia în matchul de Duminecă cu juniorii F. C. Rapidului o echipă alcătuită din juniorii recent legitimați.

● REPREZENTATIVA de juniori a Capitalei va părăsi Capitala Sâmbătă după amiază la ora 14.30 cu destinația Galați.

Convocări

● A. S. Dreptatea convoacă la antrenament pe terenul Politehnica, Vineri 7 Iulie, ora 5 d. a., următorii jucători: Marinescu, Gusti, Jean, Filip, Titel, Gheorghiu, Duță, Toni, Lică I, Bucșa, Spirescu, Negroiu, Mihai, Mircea, Matei, Tică, Sami, Stoica, precum și ceilalți jucători.

FOOT-BALLUL RURAL

Creditul Minier-Româno-Americana 6-2 (1-1)

Moreni (coresp. nostru). — Duminică, 2 Iulie, în fața unui numeros public, s'a disputat pe terenul din localitate matchul de foot-ball între reprezentativele societăților „Creditul Minier" și „Româno-Americana".

După un joc frumos și spectaculos, gazdele au depășit adversarul, învingându-l cu 6-2.

In prima repriză, jocul a fost echilibrat: 1—1, fapt care a făcut ca jucătorii să se întrebuințeze pentru victorie. Punctele învingătorilor au fost înscrise de Florea (2), Calcan (3) și Costel S. iar Ciulu și Moflică pentru învinși. Dela învingători și cel mai bun după teren a fost Costel S. urmat în ordine de Calcan, Florea și Constantinoiu. Ciulu, Moflică și Ștefan s'au remarcat dela învinși. Partida a fost condusă de d. E. Scărlătescu.

Football Football Football Football Football Football Football Football

Scrisoare din Argentina

Nouă înaintaşi centru a schimbat River Plata în 14 matchuri

230.000 spectatori şi 4.300.000 lei încasări la 9 matchuri... ...iată recordul anului

Selecţionata bască a rămas fără jucători „11 metri" şi totuşi... liniște

Cea de a 13-a etapă a campionatului argentinian a fost marcată de două recorduri foarte interesante.

Matchurile s'au disputat în liniște şi au fost bătute toate recordurile financiare.

Intr'adevăr, la cele nouă matchuri ale etapei au asistat 230.000 spectatori, cari au plătit aproape 4.300.000 lei.

Cele mai mari încasări au fost realizate la matchurile INDEPENDIENTE-SAN LORENZO şi RIVER PLATA-BOCA JUNIORS. La prima întâlnire s'au încasat 38.572 pesos iar la secunda „numai" 36.700 pesos.

LINIŞTE. LINIŞTE. LINIŞTE. DEŞI A FOST ACORDAT ŞI UN „11 METRI"

Cei 70.000 de spectatori, cari au asistat la matchul Independiente-San Lorenzo de Almagro, disputat pe stadionul de beton armat dela Avellaneda, au văzut un match mare.

Tot timpul pe teren şi în tribune a domnit cea mai mare încordare, căci matchul s'a terminat cu rezultatul de 1-0 pentru Independiente.

Prima parte a jocului a trecut fără a se marca vre-un goal.

După pauză însă, linia de mijlocaşi a lui Independiente a început să joace formidabil şi victoria a fost asigurată chiar în minutul 12.

Centrul atacant Arsenio Enrico a reluat în goal cu capul o centrare a lui Zorilla.

Toate atacurile următoare ale campionilor s'au spart în faţa portarului Gualco şi a fundaşului Terzolo cari au făcut o partidă uluitoare. Cel mai bun om de pe teren a fost totuşi half centrul lui Independiente, Leguizamon.

A doua partidă a zilei, aceea dintre River Plate şi Boca juniors, disputată pe stadionul River Plata. a atras 65.000 spectatori şi a fost cea mai pasionantă întâlnire din tot campionatul acesta.

A câştigat Boca juniors cu 2-0. Şi victoria se datoreşte în cea mai mare parte apărării imediate, care a jucat fenomenal.

Portarul Estrada — „omul care râde" — cei doi fundaşi Ibaniez şi Valussi şi mijlocaşul stânga Suarez au constituit un zid de netrecut pentru înaintarea adversă.

Primul goal a fost marcat de Picaro în minutul 15. După douăsprezece minute unul din fundaşii lui Boca juniors face hands în careu şi arbitrul acordă. (Decizia a fost primită de public fără scandal).

Lovitura a fost executată de Padernera, care este celebru în America de Sud prin aceea că transformă imparabil orice lovitură dela 11 metri. El a shoatat puternic şi pe jos în colţul din dreapta aproape de piciorul barei verticale.

Dar Estrada a făcut o săritură fantastică şi a scos mingia în corner.

Şi apoi timp de cinci minute el a apărat extraordinar mai multe shoaturi — ce păreau imparabile şi cari — la alt portar — puteau fi goaluri sigure.

In minutul 35 Boca juniors întreprinde un nou atac şi Varallo marchează imparabil asigurând astfel victoria echipei sale.

HURACAN E CAMPION

Cel mai important match al etapei a 14-a a fost acela dintre leaderul Huracan şi Boca juniors, disputat pe stadionul San Lorenzo.

Toată lumea aştepta şi... „dorea" ca victoria să revină echipei Boca juniors, care continua o serie de răsunătoare victorii.

Dar a învins Huracan cu 3-1 (1-0) prin punctele marcate de Baldonedo, în minutele 40 şi 68 şi de Rodriguez în minutul 87.

Pentru Boca juniors a marcat Danza din 11 metri în minutul 76.

Cu această victorie Huracan şi-a consolidat definitiv poziţia de leader.

Independiente, campionul de anul trecut, care a învins în ultimul match pe Tigre cu 4-1, a terminat al doilea cu 21.

NOUA CENTRU ATACANŢI INTR'UN CAMPIONAT...

In cele 14 matchuri ale acestui campionat River Plata a schimbat numai puţin de nouă înaintaşi centru. Iată-i: Rongo, Staggi, Ferreyra, D'Alessandro, Maffei şi acum în ultimul match contra lui Estudiantes de la Plata pe Jorge Alcalde centrul atacant al echipei naţionale peruviene, campioana Americii de Sud. Pentru aceşti nouă jucători clubul milionarilor a cheltuit o avere fantastică.

Estudiantes au învins cu 1-0, punctul fiind marcat de Zozoya, fostul centru atacant al echipei naţionale argentine şi cel mai mare centru înaintaş al Americii de Sud.

„EUSKADY" — SELECŢIONATA BASCA — A RAMAS FARA JUCATORI

Cluburile profesioniste din Buenos Aires au distrus celebra selecţionată bască, stabilită în Mexico sub numele de Euskady.

Intr'adevăr, bascii au rămas fără jucători. A jucat întâi Zubieta, apoi Langara şi Areso, mai târziu Emilin şi Irraragorri, cari au fost angajaţi de San Lorenzo.

Iată că acum pleacă şi celebrul Leonardo Cilauren, mijlocaşul dreapta al echipei naţionale spaniole, pentru care River Plata a plătit 10.000 pesos.

In afară de acesta, s'au mai transferat în ultima săptămână, următorii jucători:

Independiente a cumpărat pe mijlocaşul brazilian Herminio Britto, River Plata pe Jorge Alcalde, Lanus pe half centrul peruvian Semudo Castillo (Titina) şi Boca juniors a cumpărat dela San Lorenzo pe interul dreapta Recardo Alarcon, pentru care a plătit 1.200.000 lei.

H. ST.

In „Cupă" câştigă cine luptă mai mult...

...şi Sportul Studenţesc a făcut un antrenament de condiţie fizică

Eri după amiază a avut loc pe arena A.C.S.A. primul antrenament al Sportului Studenţesc în vederea întâlnirii cu Rapid de Duminică.

Avându-se în vedere importanţa acestui match, studenţii au înţeles să facă pregătiri din cele mai serioase.

Astfel, la antrenamentul de eri au luat parte Duce, Tache, Constantinescu-Grecu, Angheloiu, Mihăilescu şi Remus.

Bădulescu a fost prezent la antrenament însă ca... spectator, fiind răcit.

Au absentat Gică Popescu, Drăgan şi Mişu Constantinescu, care a avut durerea să-şi piardă părintele.

S'a făcut un serios antrenament de condiţie sub supravegherea lui Braun.

S'a tras apoi la poartă cu balonul. O mare atenţie a fost acordată aripei drepte a atacului şi anume Angheloiu-Mihăilescu.

In ceeace priveşte pe Remus, Braun i-a dat o mare atenţie, el fiind centrul atacului studenţesc.

In urmă s'au făcut exerciţii de sprint şi de mlădiere.

Vineri are loc ultimul antrenament al Sportului Studenţesc înaintea finalei de Duminică.

Tot litigiul

dintre jucătorii Victoriei şi conducere

Ziarul nostru a anunţat la timp că gruparea clujeană Victoria a adresat federaţiei o scrisoare cerând ca demisiile jucătorilor săi să fie declarate nule pentru motivul că nu cuprind şi numărul cărţii poştale recomandate prin cari şi-au anunţat gruparea că demisionează.

DECIZIA COMISIEI DE TRANSFERARI

Cererea grupării clujene a fost respinsă pe motiv că demisiile atinse de acest viciu de formă nu sunt nule. Ele se pot complecta ulterior printr'un dosar al fiecăreia, unde jucătorul poate face dovada că a anunţat gruparii demisia.

CE SE INTAMPLA IN CAZUL CAND GRUPAREA N'A FOST ANUNŢATA?

Deciziunea comisiei este cum nu se poate mai justă. Gruparea Victoria a introdus greşit cererea: n'a specificat precis dacă jucătorii şi-au anunţat sau nu demisia ci s'a limitat să arate că numărul cărţii poştale recomandată adresată clubului n'a fost inclus în demisia adresată federaţiei.

In orice caz, jucătorii au o situaţie foarte grea pentru că în cazul când într'adevăr n'au anunţat clubul — aşa cum pretinde conducerea — cererile de legitimare pentru altă grupare sunt dela sine nule iar jucătorii suspendaţi până în Octombrie.

Verificarea se va face când vor fi introduse cererile de legitimare noui.

Mişcarea „F.C." a pierdut din intensitate

Intr'un timp, lansată de conducătorul unei grupări interesate, ideia creerii „F. C."-urilor a prins şi s'a pornit o mişcare care a cuprins câteva centre: Oradea, Brăila, Craiova, etc.

Scopul: crearea grupărilor F. C. Oradea, F. C. Brăila etc. şi promovarea lor în Divizia A.

Sub altă formă, o asemenea modificare a cele mai interesante competiţii s'a făcut acum doi ani şi a dat greş.

Astăzi, se pare că încercarea din 1937 a fost plină de învăţăminte, căci mişcarea „F. C."-urilor a pierdut din intensitate şi convingere.

Mai ales că unele fuziuni nu ar fi de lungă durată, mai ales sub semnul lui „F. C.".

Pentru HUMIS VENUS va pretinde tot ceea ce-i dă drept contractul

Deci, în niciun caz 100.000 lei...

In câteva numere trecute ne-am ocupat de situaţia lui Humis, fostul venusist, şi de intenţia grupării Ethnicos din Pireu de a-l achiziţiona, însă fără a da pentru transferare decât ceeace a primit dela Venus.

Intrebând pe d. av. Eladescu în ce condiţiuni ar da deslegare lui Humis, d-sa ne-a spus că va pretinde tot ceea ce-i dă dreptul un contract care n'a fost respectat. Adică ceea ce a primit Humis şi despăgubirile pentru faptul că Humis nu şi-a respectat contractul fugind din ţară în timpul campionatului.

C.A.M.T. cere observatori federali la jocul cu Mureşul

Printr'o adresă primită eri la F.R.F.A., gruparea C.A.M.T. cere să se delege un observator federal la matchul pe care-l susţine Duminică la Tg. Mureş cu Mureşul, în cadrul turneului de calificare.

Ale Popescu antrenează Metropola

Alé Popescu s'a stabilit în Bucureşti şi — după declaraţiile sale — pentru totdeauna.

El a reziliat contractul, pe care îl avea cu gruparea Rovine Griviţa şi este acum antrenorul grupării bucureştene Metropola.

Trebue să recunoaştem că municipalii au făcut o achiziţie din cele mai fericite. Priceperea lui Alé Popescu este unanim apreciată şi verificată.

Dacă footballul din Craiova poate emite pretenţii de promovare în divizia naţională A. acest progres tehnic se datorează în mare parte lui Alé Popescu.

Comitetul clubului Venus ţine mâine o importantă şedinţă

Se vor discuta chestiuni de mare importanţă pentru viitorul echipei

Comitetul clubului Venus va ţine Vineri, adică mâine la ora 5 p. m. o importantă şedinţă de încheiere a sezonului.

După cum suntem informaţi, în această şedinţă se vor lua în discuţie chestiuni de mare importanţă.

Astfel, se va discuta în legătură cu echipa şi cu pregătirile în vederea viitorului campionat.

In ce priveşte echipa, comitetul va vedea dacă e cazul sau nu să se facă achiziţii; dacă da, atunci va avea de decis ce jucători, un străin sau români. Căci numai comitetul poate lua asemenea hotărîri.

A PROPOS! DE ACHIZIŢII

In ce priveşte viitoarea echipă a Venusului, circulă unele svonuri pe care le înregistrăm numai ca atare.

Astfel, se spune că „negrii" au intrat în tratative cu faimaşii internaţionali Bican şi Hahnemann. Afirmaţia aceasta nu va putea fi controlată însă, decât după şedinţa de mâine a comitetului venusist.

Iar eri s'a svonit că Venus l-a şi achiziţionat pe Iuhasz, svon însă foarte puţin verosimil, căci dacă Venus are nevoe de achiziţii, acestea ar trebui făcute pentru întărirea liniei de atac.

AZI, LA BĂNEASA

ALERGARI DESCHISE

Două handicapuri reuşite. — Persane va reintra în premiul Whig

Reuniunea de azi dela Băneasa deşi conţine un program comun, totuş beneficiază de o suficientă notă de interes. Aceasta graţie alergărilor zilei cari sunt chibzuit alcătuite.

De semnalat în această ordine de idei reprizele handicapului Omul cari vor beneficia de loturi numeroase şi mai mult decât sigur că vor furniza alergări deschise.

Remarcăm deasemeni două importante reintrări. Acelea ale iepelor Cornita şi Persane.

PREMIUL PARANGU

Miţa a miscat ultima oară. Dacă o va repeta, este capabilă să câştige. Micşunea se anunţă însă ca o serioasă adversară pentru ea

Indicăm: MIŢA, Micşunea.

REPRIZA INTAIA A PREMIULUI OMUL

Ne-a plăcut cum a fugit Caiafa ultima oară. Ca toţi pensionarii lui Mac Intyre, ea beneficiază de o perfectă formă.

Veleităţi mai au Geana şi Princier.

Indicăm: CAIAFA, Geana, Princier.

PREMIUL WHISKY

Intre Estrella, Jagodka şi Bucuria Mea este greu de marcat o preferinţă.

Iapa d-lui Catargi este dotată cu multă viteză. Dacă nu va face dificultăţi la plecare este capabilă să dispună de Bucuria Mea.

Indicăm: ESTRELLA, Bucuria Mea, Jagodka.

PREMIUL VATRA DORNEI

Herghelia Scrovişte este bine reprezentată prin Răsfăţat.

In condiţiuni normale, pensionarul lui Romanes nu poate fi învins de Necaz.

Indicăm: RASFAŢAT, Necaz.

PREMIUL WHIG

Persane este elogios recomandată de performanţele de până acum. Am fi recomandat-o cu multă convingere. Faptul că a fost accidentată, ne obligă să facem rezerve formale. Tour de Vis va fi redutabil.

Indicăm: PERSANE, Tour de Vis.

PREMIUL PIATRA CRAIULUI

Cornita nu întâlneşte adversari de talia ei. Ar trebui să culeagă o victorie facilă. Străjer are şansa a doua.

Indicăm: CORNIŢA, Străjer.

REPRIZA A DOUA A PREMIULUI OMUL

Grea alergare. Mai mult prin simplă impresie alegem pe Baly II. Precizăm însă că Molda şi Bravo Mă mai au şansă foarte bună. N'ar fi chiar exclus să câştige.

Indicăm: BALY II, *Molda*, Bravo Mă.

CONCURENŢII PROBABILI

Premiul PARANGU
1700 metri — 20.000 lei

Miţa	46	Oprescu
Tatja	45	Thiess
Jaf	42½	Florescu
Belea II	52½	Cucu
Micşunea	51	Crişan

Pr. OMUL — W.-Handicap
25.000 lei — 1500 metri
— Repriza I-a —

Ciocârlan	63½	Ilinca
Getta	63	?
M. en avant	62	0
Princier	62	Gill
Vigo	60	0
Lăncier	58½	Cucu
Mazeppa	58½	Huţuleag
Tuluţa	58½	Vincent
Aida	54½	Iosza
Onuţa	52	x
Traviata	50½	0
Geana	50	Rosso
Caiafa	49½	Tasim
Puişor	48	Logofătu

Premiul WHISKY
1000 metri — 20.000 lei

Zefir	56	Thiess
Estrella	47½	Crişan
Băieţel	46½	Guardian
Arosa	54½	Buţan
Jagodka	49½	Oprescu
Rosalie	46	0
May Day	52½	Tănase
Bucuria Mea	47½	Nicodim

Premiul VATRA DORNEI
30.000 lei — 2200 metri

Afurisit	55½	Tănase
Răsfăţat	56½	Ilinca
Măcieş	47	Logofătu
Credo	62	0
Necaz	55	Thiess

Premiul WHIG
1000 metri — 25.000 lei

Paiaţa	57½	Oprescu
Maffia	57½	Gill
Li mare	59	0
Adeline	57½	0
Mircioaia	57½	0
Persane	57½	Vincent
Tour de vis	59	Ilinca

Premiul PIATRA CRAIULUI
1200 metri — 25.000 lei

Să-l vedem	50	0
Smaranda	50½	Tănase
Cocotte	44½	Nicodim
Geana	46½	0
Lira	46½	0
Străjer	50	Crişan
Cornita	52½	Cucu
Balyhoo	46	0

Pr. OMUL — W.-Handicap
1500 metri — 25.000 lei
— Repriza II —

Event	62	0
Naum	62	Mullot
Răzleţ	61½	0
Silver Prinţ	61	0
Alice	60½	Iosza
Celine	60½	0
Bravo Mă	60	Vincent
Golanca	59½	Tasim
Cremene	58	x
Balihoo	56½	?
Molda	56	Gill
Melitta	55½	Ilinca
Baby II	55	0
Fioretta	54½	Cucu

DIVERSE

ERI LA BANEASA TRAP

● AU FOST distanţaţi:

Szeged dela locul al treilea în premiul Scomoroh pentru galop la sosire.

Lucifer II în aceiaş cursă pentru mers neregulat.

Extra în parcursul premiului Valona pentrucă a câştigat teren în galop.

Taina în parcursul premiului Suceava pentru galopuri repetate.

Bandit II dela locul întâi în premiul Suter pentru galop la sosire.

Azi la Băneasa, un joc austriac mare

Azi la Băneasa, jocul austriac va continua cu lei 167.424.

Programul fiind de excelentă calitate, se contează pe o mare animaţie.

PRONOSTICURILE PRESEI

ZIARELE	Premiul Parângu	Premiul Omul (repr. I)	Premiul Wisky	Omniumul Vatra Dornei	Premiul Whig	Premiul Pitra Craiului	Premiul Omul (repr. II)
Universul-Sport	Miţa Micşunea	Caiafa Geană	Estrella Bucuria Mea	Răsfăţat Necaz	Persane Tour de Vis	Cornita Străjer	Baby II Molda
Gazeta Sport.							
Universul	Miţa Belea II	Caiafa Lăncier	May Day Jagodka	Răsfăţat Necaz	Persane Tour de Vis	Cornita Geana	Molda Naum
Curentul							
România	Micşunea Miţa	Aida Mazeppa	Jagodka May Day	Răsfăţat Necaz	Persane Tour de Vis	Cornita Smaranda	Bravo mă Naum
Timpul	Miţa Belea II	Mazepa Geta	Estrela Bucuria Mea	Răsfăţat Necaz	Persane Tour de Vis	Străjer Cornita	Gr. Karmitz Molda
Porunca Vremii							
Ordinea	Tatja Miţa	Mazepa Aida	May Day Estrela	Răsfăţat Necaz	Persane Li mare	Cornita Geana	Alice Molda
Seara	Belea II Miţa	Mazeppa Princier	Jagodka Bucuria Mea	Răsfăţat Necaz	Maffia Persane	Smaranda Cornita	Cremene Bravo Mă
Semnalul	Micşunea Belea II	Geană Ciocârlan	Bucuria Mea Jagodka	Răsfăţat Afurisit	Persane Tour de Vis	Cornita Cocotte	Babi II Naum
Evenimentul	Micşunea Jaf	Mazepa Caiafa	Jagodka Bucuria Mea	Răsfăţat Necaz	Tour de Vis Persane	Cornita Geana	Fioreta Molda
Cei mai indicaţi	Miţa 4 Micşunea 3 Tatja 1 Belea II 1	Mazepa 5 Caiafa 2 Aida 1 Geana 1	May Day 3 Jagodka 3 Estrela 2 Bucuria Mea 1	Răsfăţat 9	Persane 7 Tour de Vis 1 Maffia 1	Cornita 6 Smaranda 2 Străjer 1	Baby II 2 Bravo Mă 2 Gr. Karmitz 1 Alice 1 Molda 1 Cremene 1 Fioretta 1

hipism

Alergările de trap

Băneasa Trap; Ziua 19-a, Sâmbătă 8 Iulie

— PROGRAM DEFINITIV —

Premiul SULINA
Condiţie (1/1) — 13.000 lei

1700 Iarba, Nicevo, Isvor T., Lut, Domnia, Zanoza, Bănuţa, Princess Axtell, Dracu, Ikar, Uraca, Pusa, Bistricioara.
1720 Speranţa.
1740 Românaş.
1760 Epoca.

Premiul STEJAR
Condiţie — 15.000 lei

2140 Iar.
2160 Vuet.
2180 Flyng, Rugina, Ieroşca II, Bruma II, Tava, Dorna, Lanţ.
2200 Valentio, Brebenea, Katy Caid, Busuioc, Dorka, Josedale Margot, Szeged.
2220 Pandur.
2240 Nation, Ninon, Winsome Josedale.

Premiul SCANTEIA
Condiţie — 13.000 lei

1680 Bravo, Grozava.
1700 Domnitor, Tătăran, Floare.
1720 Domnica, Elisabeth Mary.
1740 Voevodul Ţiganilor, Vointa.
1760 Flying, Catinca, Geisha.
1780 Katy Caid, Giuditta, Josedale Margot.

Premiul GENERAL BOTEZ
Record — 31.000 lei

2080 Ieroşca II, Cupidon, Talaz, Ideal, Campion junior, Eftin.
2100 Guardian Girl, Ninon Dorka.
2120 Pock, Pandur, Havana.
2140 Gruia.
2160 Kanada, Beleşug.

Premiul SIGHIŞOARA
Condiţie — 13.000 lei

1640 Epoca, Lilia.
1660 Eol.
1680 Dâmb.
1700 Bravo, Mohor, Cavaler, Elena, Santuta.
1720 Geisha.
1740 Eggy, Beţiv, Elly, Draga Mea.
1760 Spic, Poeniţa, Rama II
1820 Kamaa.

Premiul TECUCI
Performanţă — 15.000 lei

2120 Ostaş, Diadia Lul, Extra.
2140 Makrele, Mura, Sorana.
2160 Dor de Ducă, Barza, Durdulia, Peter Gordon
2180 Tufănica, Sultana, Hollo, Măgura.
2200 Lăcrămioara, Mura, Vuet.
2220 Domniţa Harry, Busuioc, Zeta.

Premiul STOICENI
Handicap — 13.000 lei

1700 Domnia, Facla, Mârţoaga, Românaş, Voevod.
1720 Musculţa, Comoara, Desiş, Lilia, Rozina, Giovinezza II.
1740 Crăiasa, Tibet, Uria.
1760 Cina.
1780 Furor, Hispano, Zarzăr, Urganda.
1800 Paj Axtell, Brenn, Ialpug, Bandit II, Elisor.
1820 Cilly Hanover.

Premiul SOROCA
Handicap — 13.000 lei

2100 Tais.
2120 Vrăjitor.
2140 Elixir.
2160 Puica, Oborean, Candriu, Extra, Răsura.
2180 Pinkerton, Zalud, General Worthy, Sorana.
2200 Taina.

Premiul SILISTRA
Handicap — 15.000 lei

1700 Livada.
1720 Domnica, Sonora, Peter Worthy.
1740 Rugina, Lăcrămioara, Geisha, Dorna, Hollo.
1760 Voevodul Ţiganilor, Dolly Worthy, Sonia Worthy, Vointa, Cclop, Leu, Pacahantos, Nataşa, Poeniţa.
1780 Wodka, Guardian Girl, Ieroşca II, Cupidon, Coconaş.
1800 Amsel, Brebenea, Edith, Hercegnö Lanţ, Giuditta.

La München

St. Georg şi-a însuşit premiul Silbernes Pferd von Deutschland

Proba principală de Duminică, dela München, a fost premiul Silbernes Pferd von Deutschland.

Această cursă s'a disputat pe 3000 de metri, iar alocaţia s'a ridicat la 35.000 mărci.

A câştigat outsiderul St. Georg, care a dispus cu trei lungimi de Rektor, dela care primea 40 de metri.

Timpul înregistrat de St. Georg a fost de 1.26.2, întreaga distanţă fiind acoperită în 4.18.9.

Favoritul Fried nu a sosit decât al patrulea.

Iată rezultatul complet:

1. ST. GEORG, 3000, J. Frömming.
2. *Rektor*, 3040, R. Huber.
3. Herostratos jr., 3020, K. Schmidt.
4. Fried, 3060, Ch. Mills.
5. Annette, 3000 G. Jauss jr.
6. Circe, 3040, E. Speckmann.
7. Waldkönig, 3020, F. Hecht.
8. Fair Watts, 3020, K. Kuplinger.

Xenophon, 3000, M. Roth.

Ludwig Ford, 3100, G. Jauss sen.

10 concurenţ.

Câştigat: 3 lung., 5 lung.

St. Georg (Walter Dear şi Sonia) aparţine d-lui M. Zeiler şi e antrenat de B. Schuller.

Groesser Preis Von Koeln a revenit lui Phaneros

La Köln s'a disputat Duminică, una din principalele probe ale meetingului.

Este vorba de Grösser Preis von Köln, care a revenit favoritului *Phaneros*. El a dispus cu patru lungimi de Atis.

Cursa s'a desfăşurat pe 2000 de metri, alocaţia fiind de 20.000 mărci.

Iată rezultatul complet:

1. P A N H E R O S, 59, M. Schmidt.
2. Atis, 59, J. Starosta.
3. Brocken. 57, L. Sauer.
4. Dendrologe, 50, H. Berndt.
5. Grimbarts Bruder, 59, A. Lommatzsch.
6. Marienfels, 57, H. Wenzel.
7. Vineta, 54½, H. Schmidt.

7 concurenţi.

Câştigat: 4 lung., 1/2 lung., 3/4 lung.

Cota: 29, 17, 17, 31 pentru 10.

Phaneros (Herold şi Parola) aparţine fraţilor Rösler şi e antrenat de R. Linke.

Phaneros face parte din acelaş grajd cu Brocken, cel de al treilea sosit.

INFORMAŢII

● AU FOST amendaţi:

I. Zabelin cu 300 lei pentrucă n'a ţinut linia cu Urganda în premiul Suter.

N. Cercasov cu 1000 lei pentru aceiaş infracţiune comisă cu Domniţa Harry în premiul Someş.

E. Fischer cu 500 lei deoarece n'a ţinut linia cu Pandur în premiul Saphir.

G. Ionescu cu 100 lei fiindcă Champion Junior a fugit sub culori schimbate în premiul Someş.

T. Tassopol tot cu 100 lei pentru aceiaş infracţiune comisă cu Beţiv în repriza întâia a premiului Riviera.

● JOCUL austriac ajuns la 53.490 lei s'a închis.

● IATA cotele plătite la event:

LA TRIBUNA:

Little Orphan—Zeta, 20.
Amilkar—Pan Worthy, 1017.
Pan Worthy—Tătăran, 333.
Naplapo—Paj Axtell, 338.
Domniţa Harry—Zgomot, 91.

LA PELUZA:

Little Orphan—Zeta, 19.
Amilkar—Pan Worthy, 433.
Pan Wotrhy—Tătăran, 1200.
Naplapo—Paj Axtel, 350.
Domniţa Hary—Zgomot, 100.

● SE ADUCE la cunoştinţa celor interesaţi că pista Hipodromului este rezervată între orele 6—8 pentru lucrul iute al cailor, pe jumătatea interioară, (pe coardă). In acest timp caii care lucrează încet vor putea fi antrenaţi numai pe jumătatea dinafară.

Caii tineri cu dresajul necomplect nu pot fi antrenaţi decât dela orele 9 înainte.

IERI, LA BĂNEASA-TRAP

Grajdul Benckendorff a câştigat două curse

Dublul succes al lui Dobrescu. — Alergări disputate

Reuniunea de eri dela Băneasa-Trap a obţinut o deplină reuşită graţie programului de aleasă factură.

Faptul principal al reuniunei l-a constituit dublul succes al grajdului Benckendorff, reuşit cu Little Orphan şi Domniţa Harry.

Atât iapa americană cât şi Domniţa Harry au concurat admirabil. Cercasov ni le-a prezentat în frumoasă formă.

Demn de remarcat mai este succesul conducătorului român Dobrescu cu Zgomot şi Naplopo.

Pe Zgomot l-a susţinut cu energie. Reintrarea lui Amilkar a fost demnă. Armăsarul grajdului Sterea a dispus de Belşug. Desigur că nu se va opri la valoarea marcată eri. Este susceptibil de progres de formă.

Un accent special vom pune pe victoria iepei Zeta. Roaiba d-lui maior Petrovici a repurtat o foarte merituoasă victorie în premiul Slobozia. Din partea ei se poate scompta o carieră de vedetă.

Alergarea amatorilor a revenit lui Pan Worthy, excelent condus de d-ra Aimée de Vassal.

Au mai câştigat: Tătăran, Paj Axtell şi Mura, cari beneficiază de o perfectă condiţie.

Rezultatul şi descrierea alergărilor

486. Premiul RAMONA — Condiţie (1/10)
(15.58) 10.000, 3.000, 1.200, 800 lei

467 LITTLE ORPHAN	1	1740	2.35^{2}	1.29^{2}	Cerkasov	10	11
470 Pisica	2	1760	36^{3}	28^{8}	Crotenco	51	64
467 Jade	3	1760	36^{6}	29^{1}	Gaidaev	117	92
467 Theodora	4	1760	39^{3}	30^{5}	Bordei	10 2	215
468 Hercegnö		1740	40^{4}	32^{2}	Szabo	113	92
468 Dolly Worthy		1720	45^{5}	36^{2}	Catană	1291	215

LITTLE ORPHAN (Mc Elwyn şi Calumet Cuttie Books), aparţine C-sei E. Benckendorff şi este antrenată de N. Terehov.

Cotele: Tribună, 10; 10, 10. Peluză, 11; 10,50, 13.

Dolly Worthy a păstrat conducerea până în primul ocol, unde a galopat după ce înainte de intrare în acest ocol Little Orphan a sărit rămânând ultima. n frunte au rămas Hercegno şi Jade până în ultimul ocol, unde Pisica a demarat, luând un bun avans. Little Orphan a atacat însă în linia dreaptă, câştigând comod până la urmă. Jade a rămas a treia.

487. Premiul SLOBOZIA — Condiţie (1/2)
(16.22) 10.000 3.000, 1.200, 800 lei

469 ZETA	1	2220	3.22^{8}	1.32^{2}	Fischer	14	10
456 Birlic	2	2140	23^{4}	35	Crotenco	33	27
482 Răsura	3	2160	24	34^{4}	Gaidaev	375	26
474 Hispano	4	2100	24^{4}	37^{3}	Zabelin	161	1632
469 Amy Scotland		2160	25^{1}	35	Szabo	607	3870
481 Helen Halpin		2120	29^{5}	38^{8}	Ghinea	72	55
— Princess Axtell		2080	4.03^{1}	56^{9}	D. Botea	4996	3870

ZETA (Peter the Brewer şi Flaming Youth) aparţine d-lui maior P. Petrovici şi este antrenaă de E. Fischer.

Cotele: Tribună, 14; 10, 10. Peluză, 16, 11, 13. Event: Trib., 20, Peluză, 19:10 lei.

Hispano trece repede în fruntea plutonului şi cu toate că galopează de două ori la prima trecere pe partea opusă, se menţine la conducere, urmat de Helen Halpin, Birlic, Amy Scotland, în timp ce Zeta reface treptat terenul. In penultimul ocol, Birlic trece în frunte, dar galopează şi Zeta preia conducerea pentru a nu mai putea fi ajunsă până la sosire. Birlic şi-a păstrat locul al doilea, înaintea iepei Răsura.

488. Premiul SCOMOROCH — Condiţie
(16.47) 10.000, 3.000, 1.200, 800 lei

300 AMILKAR	1	1760	2.31^{3}	1.26^{3}	Gaidaev	35	25
468 Belşug	2	1760	32^{8}	26^{5}	Szabo	13	14
465 Amsel	3	1740	37^{6}	30^{6}	Pavlic	1586	822
465 Elisabeth Mary	4	1700	38^{8}	33^{4}	Grăjdănescu	35	25
480 Szeged		1740	32^{6}	27^{9}	Tassopol	43	48^{1}
436 Lucifer II		1760	—	—	Marcenco	13	14^{2}

1) Dist. 3 pt. galop sosire.
2) Dist. 6 pt. galop neregulat.

AMILKAR (Bob Armstrong şi Ilka) aparţine Grajdului Sterea şi este antrenat de J. Marcu.

Cotele: Tribună. 35; 14, 11. Peluză, 25; 11, 10,50.

Elisabeth Mary se menţine în frunte până în primul ocol, urmată de Amsel, Amilkar, Belşug, Szeged şi Lucifer II. Apoi Amsel trece în cap, iar Lucifer II mergând în buestru este distanţat. Pe partea opusă tribunelor, Amilkar demarează şi preia conducerea şi cu tot atacul dat de Belşug, în linia dreaptă, câştigă cu mai mult ca o lungime. Szeged trecând linia sosirei în galop, pierde locul al treilea în favoarea iepei Amsel.

489. Premiul VALONA — Handicap
(17.12) 9.000, 2.300, 1.000, 700 lei

472 PAN WORTHY	1	2160	3.26^{8}	1.35^{7}	D-ra Vassal	171	119
481 Primăvara	2	2160	27	35^{8}	M. Cioca	33	53
483 Elixir	3	2140	28^{6}	37^{6}	V. Novaci	31	29
462 Candriu	4	2180	31^{3}	36^{9}	Grăjdănescu	34	32
483 Puica		2180	3.^{9}	37^{7}	Krukowsky	173	253
459 Ostaş		2200	—	—	Papagheorghe	52	37
482 Extra		2180	—	—	Burilliánu	445	346^{1}

1) Dist. 6 pt. galop înainte.

PAN WORTHY (Volo Worthy şi Palika) aparţine Grajdului Biriuza şi este antrenat de P. Borisiac.

Cotele: Tribună, 171; 27, 26. Peluză, 119; 49, 28. Event: Tribună, 1017. Peluză, 433:10 lei.

Elixir plecând încet, pierde conducerea în favoarea lui Pan Worthy care păstrează locul prim până la sosire. Pe a doua parte a parcursului Primăvara ocupă locul al doilea, iar în linia dreaptă se apropie ameninţătoare de leader, dar nu poate împiedica pe Pan Worthy să obţină victoria de justeţe.

490. Premiul SUCEAVA — Condiţie
(17.39) 9.000, 2.300, 1.000, 700 lei

400 TATARAN	1	1680	2.38^{5}	1.34^{3}	Gram	26	29
481 Mohor	2	1680	38^{7}	34^{5}	Gaidaev	33	24
479 Floare	3	1700	38^{7}	33^{4}	Drăgotescu	73	67
479 Draga Mea	4	1740	39^{5}	31^{7}	Grăjdănescu	33	34
483 Dâmb		1680	42^{2}	36^{6}	Andreyevsky	178	124
444 Tibet		1640	3.04^{2}	52^{8}	Slobozenco	888	787
482 Taina		482	—	—	T. Marcu	27	26^{1}

1) Dist. pt. galopuri repetate.

TATARAN (Avanti II şi Lacrima) aparţine d-lui I. Kope şi este antrenat de G. Gram.

Primă de crescător, lei 900, d-lui I. Kope.

Cotele: Tribună, 26; 21, 24. Peluză, 29; 26, 36. Event: Trib. 333. Peluză, 1.200:10 lei.

Tibet nu se poate menţine în frunte decât până în primul ocol, unde ia comanda Mohor, iar Floare şi Tătăran se apropie de acesta. La prima trecere prin faţa tribunelor, ordinea este: Floare, Tătăran, Mohor, Draga Mea. Inainte de intrarea în ultimul ocol, Floare cedează conducerea lui Tătăran, iar în apropierea sosirii este întrecută şi de Mohor.

491. Premiul SAPHIR — Handicap
(18.04) 14.000, 4.000, 2.000, 1.000 lei

440 NAPLOPO	1	2100	3.10^{2}	1.30^{6}	Dobrescu	41	40
461 Gruia	2	2200	12^{4}	27^{5}	Andreyevsky	33	22
480 Pandur	3	2160	2^{5}	29^{1}	Fischer	38	80
485 Nation	4	2140	13^{5}	30^{4}	Gaidaev	341	443
480 Katy Caid		2140	13^{5}	30^{4}	Corol	358	135
485 Blondella		2140	14^{4}	30^{6}	T. Marcu	225	305
457 Viitor		2160	21^{6}	33^{4}	Slobozenco	89	108
480 Kundry		2160	17^{3}	31^{6}	I. Bordei	40	45^{1}

1) Dist. 7 pt. galop sosire.

NAPLOPO (Wolfpassing şi Pavia) aparţine d-lui căp. C. Ionescu şi este antrenat de căp. C. Ionescu.

Cotele: Tribună, 41; 15, 14, 14. Peluză, 40; 16, 14, 18 lei.

Naplopo a condus toată alergarea, urmat la început de Katy Caid, Nation, apoi de Blondella şi Pandus. La prima trecere prin faţa tribunelor, ordinea în spatele lui Naplopo este: Katy Caid, Pandur, Nation, Blondella, Gruia. In linia dreaptă, lupta pentru locul al doilea se tranşează în favoarea lui Gruia, Pandur luând un scurt galop.

492. Premiul SUTER — Performanţă
(18.29) 9.000, 2.300, 1.000, 700 lei

481 PAJ AXTELL	1	1720	2.47^{9}	1.37^{6}	Corol	34	36
482 Tais	2	1760	48^{3}	35^{6}	Voronin	212	201
433 Ialpug	3	1740	48^{8}	37	Tassopol	278	255
405 Brenn	4	1740	49^{2}	37^{2}	Andreyevsky	180	93
481 Urganda		1720	49^{3}	37^{2}	Zabelin	382	323
482 Diadia Lul		1780	54^{5}	38	Szabo	33	86
477 Lilia		1700	59^{6}	44^{1}	Slobozenco	681	242
481 Bandit II		1720	47^{8}	37^{6}	Pavlic	30	22^{1}
236 Vrăjitor		1760	—	—	Weich	68	63

1) Dist. 1 pt. galop sosire.

PAJ AXTELL (Sixtus şi Palika) aparţine d-lui I. Franc şi este antrenat de S. Corol.

Primă de crescător, lei 900, d-lui I. Franc.

Cotele: Tribună, 34; 23, 48, 27. Peluză, 36; 27, 48, 44. Event: Trib. 338. Peluză, 350:10 lei.

In primul ocol, Lilia conduce înaintea lui Bandit II, Urganda, Brenn, în timp ce Paj Axtell pierduse teren galopând imediat după plecare. La prima trecere prin faţa tribunelor, Bandit II este în frunte urmat la mici intervale de Ialpug, Urganda, Brenn, Paj Axtell. Pe partea opusă tribunelor, Paj Axtell trece al treilea, refăcând terenul pierdut. In linia dreaptă, Paj Axtell atacă pe leader, care galopează în vecinătatea sosirii şi pierde astfel alergarea. Tais întrece pe Ialpug pentru locul următor.

493. Premiul SOMEŞ — Record
(18.55) 10.000, 3.000, 1.200, 800 lei

452 DOMNIŢA H.	1	2120	3.11^{4}	1.30^{3}	Cerkasov	14	13
485 Talaz	2	2140	11^{6}	29^{5}	Dumitrescu	82	168
485 Champion jr.	3	2160	11^{8}	28^{9}	Ghinea	164	168
484 Vuet	4	2120	12^{2}	30^{7}	Tassopol	61	32
478 Adda Worthy		2160	14	29^{8}	Corol	183	286
480 Pock		2200	18^{8}	30^{4}	Gaidaev	792	1860
472 Legionar		2100	19^{2}	34^{1}	Slobozenco	144	265
484 Poenita		2120	19^{4}	34^{1}	Szabo	103	3720
485 Ducesa		2140	20^{7}	33^{8}	Tassopol	61	32

DOMNIŢA HARRY (H. P. şi Domniţa) aparţine C-sei E. Benckendorff şi este antrenată de N. Terehov.

Primă de crescător, lei 1000, moşt. M. Iliescu.

Cotele: Tribună, 14, 12, 15, 17. Peluză, 13; 12, 15, 14 lei.

Legionar galopând la eşirea din primul ocol, în cap trece Domniţa Harry, urmată de Vuet, Ducesa, Talaz, Champion junior, Adda Worthy. Ducesa galopează în două rânduri şi rămâne. Pe ultimul kilometru Domniţa Harry are în imediată apropiere pe Vuet, iar de ambii se apropie Talaz, Adda Worthy şi Champion jr. In linia dreaptă, Domniţa Harry respinge pe rând atacurile lui Vuet şi Talaz, iar Champion junior se intercalează al treilea.

494. Premiul RIVIERA — Handicap — Repriza I-a
(19,19) 10.000, 3.000, 1.200, 800 lei

462 ZGOMOT	1	1700	2.40^{2}	1.34^{2}	Dobrescu	34	48
483 Sonora	2	1720	40^{5}	33^{3}	Zabelin	82	114
478 Sonia Worthy	3	1760	40^{9}	31^{4}	Corol	32	23
462 Makrele	4	1720	45^{2}	36	Grünwald	164	456
316 Rugina		1740	45^{3}	35	Slobozenco	176	186
478 Sorvaneţ		1760	46^{6}	34^{7}	Borisiac	243	822
47 Sultan II		1720	47^{2}	37^{2}	Gaidaev	102	58
483 Lăcrămioara		1740	49^{2}	37^{2}	Crotenco	255	342
485 Aventurier		1700	49^{3}	39^{6}	Popa	113	158
484 Geisha		1740	54^{4}	80^{2}	Andreyevsky	134	[illegible]
475 Bruma II		1780	54^{6}	38^{1}	Lucan	232	141
484 Beţiv		1740	55^{2}	40^{7}	Ghinea	365	217

ZGOMOT (Badea Petre şi Zâna) aparţine d-lui Gh. Niculescu şi este antrenat de D. Dobrescu.

Cotele: Tribună, 34; 24, 26, 15. Peluză. 48; 19, 24, 14. Event: Tribună, 91. Peluză, 100:10 lei.

495. Premiul RIVIERA — Handicap — Repriza II
(19.46) 10.000, 3.000, 1.200, 800 lei

454 MURA	1	1740	2.37^{8}	1.30^{7}	Szabo	155	344
478 Pacahantos	2	1760	38	29^{8}	Ghinea	32	30
473 Brebenea	3	1780	38^{8}	29^{2}	Gaidaev	108	62
463 Giuditta	4	1800	39	28^{3}	T. Marcu	131	281
472 Eggy		1720	39	32^{4}	Fischer	34	32
227 Voevodul Ţig.		1760	39^{1}	30^{4}	Grünwald	148	155
450 Cartuşel		1740	39^{9}	31^{9}	Gram	105	82
485 Leu		1760	40	30^{9}	Marcenco	—	—
434 Dorna		1740	41^{1}	32^{6}	Toderaş	391	775
483 Zalud		1700	41^{3}	34^{9}	Dobrescu	65	76
452 Durdulia		1720	44^{3}	35^{8}	D. Botea	266	281
468 Cupidon		1780	56^{1}	38^{9}	Russ	181	310

MURA (Wapiti şi Muzsica) aparţine Hergh. Rodica şi este antrenată de I. Szabo.

Cotele: Tribună, 155; 29, 17, 27. Peluză, 344; 30, 14, 20 lei.

CICLISM

O nouă eră a ciclismului românesc

In curând se vor organiza două mari curse

sub patronajul d-lor rezidenți regali Alexianu și Ottescu

Ținutul Marea și Bucegi vor fi două noui centre promițătoare pentru viitorul ciclismului

(Urmare din pagina I-a)

între concurenți. Schimbarea bicicletei este admisă numai în caz de rupere și constatat de comisarii de pe parcurs.

Este oprit orice ajutor dat alergătorilor de către mașinile însoțitoare.

PUNCTE DE ALIMENTARE

Deoarece lungimea traseului implică o alimentare substanțială, federația a hotărît să fixeze două puncte de alimentare. Primul vor fi la Predeal unde se va semna și foile de control iar al doilea punct de alimentare va fi la Ploești.

PREMIILE

Federația prin președintele ei d. V. Canarache, oferă premii în valoare de 15 mii lei.

Indiferent de categorie se acordă primului sosit la București suma de 5.000 lei; II) 3.000 lei; III) 2.000 lei; IV) 1000 lei; V) 1000 lei; VI) 1000 lei; VII) 500 lei; VIII) 500 lei; IX) 500 lei; X) 500 lei.

„COLONEL GRIGORIU"

Pentru încurajarea sportului pedalei sportivul de rasă care este d. colonel Grigoriu a donat o minunată cupă care se va atribui primului sosit la Predeal Deasemenea, numeroase alte premii se vor da de către oficialitățile de pe valea Prahovei.

UN TRIMIS SPECIAL

Pentru o cât mai bună organizare va pleca peste câteva zile un trimis special, din partea federației, care va fixa amănuntele de organizare. Se vor forma comitete de primire care vor face trecerea caravanei cicliste cât mai plăcută.

Va fi un regal sportiv pe care-l oferă trecerea cicliștilor prin localitățile de pe valea Prahovei, iar propaganda va fi enormă. In urma ei nouii admiratori ai acestui frumos sport, vor veni și vor îngroșa rândurile cicliștilor.

REGELE MUNȚILOR

Un clasament aparte se va institui, pentru a desemna pe cel mai bun cățărător care va purta titlul de: „Regele Munților".

„CUPA BUCEGI"

Pentru promovarea ciclismului și desemnarea celui mai bun cățător, *d. rezident regal al ținutului Bucegi Alexianu* donează o cupă care va purta numele de „Cupa Bucegi" și va fi atribuită ciclistului care va câștiga titlul de „Regele Munților".

Regulamentul cupei este următorul:

Alergătorul care va totaliza cel mai mic număr de puncte la atingerea punctelor, în ordinea arătată mai jos:

1. Câmpina.
2. Posada.
3. Predeal.
4. Breaza de sus.
5. Câmpinița (la intrare).
6. Bănești.

va fi câștigătorul Cupei.

UNDE SE PRIMESC INSCRIERILE

Inscrierile se primesc de pe acum la F.R.S.C. până în seara zilei de Miercuri 12 Iulie ora 8 seara.

Taxa de fiecare alergător este de 100 lei.

Pentru a se evita căldura din timpul zilei, plecarea s'a fixat la ora 4 d. m. din Piața Victoriei. Semnarea foilor de control cât și darea numerelor se vor face între ora 3 jum. și 4 fără un sfert.

Pentru acordarea premiilor date de federație, se impune o medie superioară celei realizate anul trecut și anum peste 30 km. pe oră.

„CURSA NAȚIONALA A LITORALULUI"

Sub patronajul d-lui rezident regal al ținutului Marea se va organiza o cursă pe distanța Balcic-Constanța.

O nouă cursă care se va disputa numai la un interval de o săptămână după marea cursă de o zi, Cursa Munților, vine să umple sufletele cicliștilor de bucurie.

Prin minunatele localități de pe litoral sportul pedalei va trăi una din cele mai frumoase zile. Pentru prima oară, Dobrogea va gusta din plăcerile ce le poate oferi această cursă, iar caravana alergătorilor va fi încântată de pitorescul parcursului.

ORGANIZARE OCCIDENTALA

Suntem în măsură să anunțăm cititorilor acestor coloane că în „Cupa Națională a Litoralului" va exista nota caracteristică a curselor din țările unde ciclismul este un sport național, ocupând locul de frunte.

Dat fiind faptul că pentru o alergare de aproape 130 km. alergătorii vor fi ținuți pe cheltuiala Ținutului Marea timp de trei zile, va lua parte în această minunată cursă numai un lot de 50 de cicliști, cursa Munților fiind un criteriu de selecționare.

AMANUNTE DE ORGANIZARE

Deși regulamentul n'a fost încă întocmit definitiv, el urmând să fie terminat în cursul zilei de mâine, totuși putem da cititorilor noștri unele amănunte.

Plecarea concurenților se va face în seara de Vineri 21 Iulie din București, de unde vor pleca la Bazargic.

De aci în corpore, făcând o simplă plimbare, concurenții se vor îndrepta pe biciclete spre Balcic, unde vor fi cantonați.

CU VAPORUL SPRE ECRENE

Pentru Duminică dimineața se proectează o cursă de scurt kilometraj Ecrene-Balcic, cursă renumită, „Cupa Coastei de Argint".

Intreaga caravană se va îmbarca pe vapor și va fi dusă la Ecrene de unde se va da plecarea.

Sosirea se va face în fața primăriei, după numeroase tururi prin pitorescul oraș, Balcic.

Numeroase premii vor răsplăti pe câștigătorul acestei curse.

CURSA NAȚIONALA

După amiază se dă plecarea în marea cursă denumită „Cursa Națională a Litoralului" care va atinge localitățile, Cavarna, Mangalia, Carmen-Sylva, Eforia având ca punct terminus Constanța.

Se vor face opriri în fiecare localitate pentru o cât mai bună propagandă.

Nu va lipsi nici nepreväzutul, căci după sosire se vor face mici plimbări cu barca și băi de soare pe minunatele plăji de pe coasta Mării Negre.

LA CONSTANȚA, O PRIMIRE TRIUMFALA

Constanța, perla Mării Negre, va face o primire cum rar s'a mai văzut.

Credem că proaspăta grupare ciclistă „Ovidiu" va depune cel mai mare efort, pentruca primirea caravanei, să nu desmintă prestigiul de ospitalitate de care se bucură orașul lui Ovidiu.

O EXCURSIE LA MAMAIA

După cum am scris, această cursă va fi cu adevărat occidentală. In programul organizării figurează o excursie cu autocarul la Mamaia unde se va da un banchet în onoarea participanților.

E posibil ca pe porțiunea asfaltată dintre Cazinou și hotelul „Rex" să se organizeze o cursă de viteză între primii zece clasați în cursa Litoralului, câștigătorul primind o cupă, oferită etaoi eta oetaoih hh huuuup

Vom reveni cu amănunte ample, imediat ce regulamentul va fi întocmit.

— Nicolau —

Jean-Marie Goasmat

a câștigat campionatul militar de fond al Franței

Campionatul militar de fond al Franței a fost una din cele mai importante probe anuale.

Fiindcă mulți alergători cu renume își fac stagiul militar anul acesta, campionatul a însemnat un valoros criteriu, mai ales că lupta avea două categorii de alergători: profesioniști și amatori.

Primul favorit Guy Lapébie, n'a putut să evadeze, fiind sever marcat de ceilalți concurenți

După câțiva kilometri, 6 inși reușesc să evadeze, formând un pluton aparte. In acest grup conducător eau: Berrichons, Matron, parizienii Talle și Pieteraerents, cretonul Goasmat și amicul său Pierre.

Cursa devine din ce în ce mai rapidă mai viu disputată. Spre ultimii kilometri, Matron atacă deslănțuit, dar nu rezistă mult alurei și cedează locul lui Goasmat care era talonat de Pierre Cogan. Ultimul klometru aduce o luptă frumoasă de sprint, în urma căruia artileristul Goasmat ocupă primul loc secondat de colegul său aviator Matron.

*

Acum când mai sunt câteva zile până la startul marei competițiuni anuale „Turul Franței", alergătorul Jean Marie Goasmat își pusese toată speranța în câștigarea aceste curse de care depindea o probabilă participare la „tur". Totuș visul este efemer căci oricâtă bunăvoință s'ar pune, decizia ministerului armatei pentru permisie, va veni prea târziu. Totuși după cum cred cercurile cicliste, va veni și ziua când acest excepțional alergător va putea îmbrăca un tricou format din tricolorul francez.

*

Iată acum clasamentul campionatului de fond militar:

1. Jean-Mare GOASMAT, 2 ore 39 m.; 2. Matron; 3. Talle la 9 s.; 4. Pierre O.; 5. Bourlon; 6. Giguet; 7. Bramard; 8. Asselin, la 1 m. 53 s.; 9. Montalban; 10. Antoine; 11. Boulard; 12. Latorre; 13. Lunbach; 14. D. Clément; 15. Gobin, la 7 m. 30 s.; 16. Bigoin; 17. Barrère; 18. Montovani; 19. Pawlisiak; 20. Pieteraerents; 21. Darre; 22. Le Coupanec; 23. Pagnac; 24. Pronteau; 25. Rio; 26. Roux; 27. X...; 28. Dauger

Constanța la lucru

Regulamentul cursei pentru Cupa „Vasile Canarache"—challange

Clubul ciclist „OVIDIU" organizează o cursă ciclistă pe distanța, Constanța-Carmen-Sylva și retur 44 km. pentru categoria I și o cursă Constanța- Hotel Rex Mamaia și retur 18 km. pentru categoria II mixtă.

a) Categoria I cuprinde toți cicliștii dela vârsta de 16 ani în sus.

b) Categoria II cuprinde concurenții până la vârsta de 16 ani, iar pentru domnișoare fără limită de vârstă.

c) Juriul este împuternicit de a clasa alergătorii după apreciere.

Traseul pentru categoria I.

Plecarea din fața hotelurilor Carlton și Grand, prin b-dul Ferdinand cu ieșirea la șoseaua Carmen-Sylva, prin bariera cantonului II.

In cazul când bariera va fi închisă, fiind la începutul cursei, timpul așteptărei va fi neutralizat, procedându-se la o a doua pornire, bine-înțeles după apelul făcut de către directorul cursei. Controlul la Carmen Sylva va fi în fața Hotelului Băilor. Inapoierea se va desfășura pe acelaș traseu, sosirea fiind pe bulevardul Ferdinand în fața cinematografului „Tranulis".

In cazul când la sosire bariera C. F. R. din str. Atelierelor va fi lăsată, concurenții vor urma traseul străzii Traian până la gară de unde vor alerga pe str. Scarlat Vârnav până în bulev. Ferdinand și pe acesta până în fața cinematografului „Tranulis".

Traseul categoriei a II-a. Plecarea din fața hotelurilor „Carlton" și „Grand" pe bulev. Ferdinand până în bulevardul Independenței (I. G. Duca) al cărui traseu va fi urmat până la intersecția bulevardului Regina Maria care va fi urmat până la Mamaia, hotel „Rex".

Controlul va fi în fața hotelului „Rex". Innapoierea va fi pe acelaș parcurs cu sosirea în locul plecării.

„Cupa challange **Vasile Canarache**" se dispută anual pe distanța Constanța-Carmen Sylva și se va adjudeca definitiv de alergătorul care se va clasa de trei ori consecutiv întâiul sau de patru ori alternativ.

Concurentul va fi eliminat din cursă și clasament pentru următoarele abateri:

a) în cazul când va împiedica cursa altui alergător în timpul plecării, sosirei sau pe parcurs, tăind drumul cu bicicleta sau ținând cu mâna pe un alt concurent.

b) în cazul când va întrebuința pe timpul parcursului antrenamentul, sau mai bine spus va ține trena, unui vehicul mecanic.

c) când va primi ajutor străin la repararea penelor sau când va înlocui bicicleta cu care a luat plecarea.

In afară de controlurile fixate dela starturile de plecare și sosire, vor mai fi și altele mobile pe traseul cursei.

Alergătorii sunt obligați a se prezenta la plecare indiferent de categorie cu bicicleta în bună stare, în special sistemul de înfrânare.

Alergătorii vor avea în timpul cursei o aliură decentă și vor fi îmbrăcați deasemeni decent. Concurenții nu sunt obligați să poarte costume de uniformă.

Primii zece clasați în ambele curse, dar numai alergători înscriși și admiși, sunt datori a se licenția la F. R. C.

Orice reclamațiune se va prezenta în scris imediat juriului la sosire, care decide sancțiunile necesare.

Juriul este format din: președinte, director de cursă cronometror și comisarii cursei.

A treia mare reuniune internaţională a anului se va desfăşura la 15 Iulie

Un program excepţional

In seara zilei de 15 Iunie se va desfăşura pe arena „Venus" a treia mare reuniune internaţională a anului.

Programul care s'a alcătuit este excepţional de bun şi cuprinde un match internaţional, două campionate naţionale şi o dispută Dumitru Panaitescu — Anton Oşca.

ANDERSSON PENTRU A TREIA OARA IN BUCUREŞTI

Oaspetele reuniunii va fi suedezul John Andersson, fostul campion al Europei, care va boxa cu Moţi Spakow. Adversarii se cunosc îndeajuns, deoarece la 15 Iulie se întâlnesc pentru a patra oară, primul match a avut loc la Paris în anul 1932 şi s'a terminat la egalitate. Partidele disputate până 'n prezent au dat câştig de cauză lui Andersson, care a reuşit să învingă prin k. o. în repriza 3-a pe Spakow, lucru cu care puţini pugilişti se pot mândri.

Fostul nostru campion la toate categoriile are prilejul la 15 Iulie să-şi ia o revanşă, pe care a aşteptat-o de multă vreme.

Pe de altă parte Andersson a boxat şi cu Gheorghe Axioti şi Vasile Şerbănescu. Cu ultimul a boxat la Paris şi l-a silit să abandoneze în repriza 2-a. Cu John Henry Lewis, campionul lumii la categoria semi-grea, Andersson nu a pierdut decât la puncte. Suedezul este fără îndoială cel mai bun semi-greu care ne-a vizitat.

VASILE ŞERBANESCU — ILIE PETRESCU PENTRU TITLU NAŢIONAL LA TOATE CATEGORIILE

Vasile Şerbănescu, învingătorul belgianului Jean Simon, îşi va pune titlu în joc în faţa lui Ilie Petrescu, fostul deţinător. Adversarii se întâlnesc pentru a treia oară şi această dispută este menită să ne arate cine este mai bun, întru cât fiecare are activul lor câte o victorie.

Pe de altă parte, Ilie Petrescu are prilejul să arate că abandonul din ultima întâlnire cu Şerbănescu nu a fost decât un simplu accident.

Titlul de campion valorează mult în faţa organizatorilor străini şi deaceia întâlnirea se va desfăşura cu multă duritate de ambele părţi.

GHEORGHE POPESCU IŞI APARA PENTRU PRIMA OARA TITLUL

Campionul nostru de categoria pană, Gheorghe Popescu după victoria asupra lui Toma Aurel obţinută la Ploeşti în ziua de 27 Octombrie 1935 — îşi pune titlul pentru prima oară în faţa lui Sandu Ion. Challangerul este un adversar periculos pentru campion din toate punctele de vedere. Destul de rutinat graţie

Andersson

matchurilor disputate în străinătate, curagios şi rezistent, Sandu Ion va pune la grea încercare pe Gheorghe Popescu, care va trebui să se pregătească cu multă grijă ca să evite o surpriză neplăcută.

PANAITESCU — OŞCA

Invingătorul lui Valentin Angelmann va întâlni pe Anton Oşca. Fostul amator va trebui să lupte cu multă ardoare pentru a smulge victoria. La rândul său, Panaitescu după surpriza produsă în ultima vreme de Alexandru Marinescu a înţeles să se pregătească cu multă îngrijire. De altfel pentru un învingător al lui Angelman, Panaitescu trebue să învingă fără discuţie pe Oşca.

Reuniunea va fi complectată de 2 matchuri mixte sau 2 întâlniri amatoare.

La 22 şi 29 Iulie, Moţi Spakow şi Cheo Morejon pe programul reuniunilor dela Timişoara şi Reşiţa

Moţi Spakow, fostul campion al României, va boxa în cadrul unor mari reuniuni ce se vor desfăşura, prima, la Timişoara pe ziua de 22 Iulie, iar şapte zile mai târziu, adică la 29 Iulie la gala dela Reşiţa. Adversarul său va fi cunoscutul boxeur de culoare Cheo Morejon, care după cum se ştie a lăsat excelente impresii după matchurile disputate în compania lui Vasile Şerbănescu, cu care a făcut match nul, iar cu Ilie Petrescu şi Moţi Spakow a pierdut la puncte.

Pe Mielu Doculescu însă, l-a învins prin abandon în repriza 8, datorită formei în care se găsea. Intâlnirea sa cu Moţi dela 22 Iulie, contează ca revanşă şi speră să se reabiliteze.

Pe de altă parte, Spakow, care-şi dă seama de valoarea adversarului său, a reluat antrenamentul şi e convins că va reedita performanţele obţinute în faţa ultimilor săi învinşi: Mark Noben şi Rinaldo Paryss.

Locatelli învins

Boxând la Triest cu Pittori, Anacleto Locatelli, vechiul campion european şi învingătorul lui Gh. Covaci, a suferit o nouă înfrângere. Adversarul său se impune ca un viitor campion european, dat fiindcă numai cu două săptămâni în urmă, bătuse la puncte şi pe Carlo Orlandi.

Maurice Holtzer va reintra

Fostul campion la „pană" *Maurice Holtzer* îşi va face reintrarea la 12 Iulie, la Montreuil.

In cadrul aceleiaşi reuniuni vor boxa *Francis Ruiz* şi *Ancejo*.

ATLETISM

CRONICA DE JOI

Ultima săptămână a fost bogată în învăţăminte pentru conducătorii sportului atletic românesc.

In Capitală s'a pierdut o zi excelentă de concursuri; din motive care nu interesează, Liga de atletism Muntenia şi clubul atletic nu au utilizat stadionul A. N. E. F. care era liber.

In provincie, din cele şase regiuni care trebuiau să desfăşoare campionatele regionale, numai două au organizat asemenea concursuri.

Este regretabil pe deoparte că oficialităţile noastre nu respectă programul şi pe de altă parte că mişcarea noastră atletică este la discreţia unora şi altora, fapt care face să scadă şi din prestigiul şi din interesul mişcării noastre atletice.

*

Tripla victorie a Germaniei contra Franţei, Danemarcei şi Luxemburgului a confirmat încă odată clasa atletismului german. Faptul nu ne mai miră dacă ţinem seama de popularitatea de care se bucură acest sport în Germania, de interesul pe care oficialităţile îl acordă atletismului, dar mai ales de pregătirea atentă a atleţilor germani.

Şi dacă ne gândim că acum vreo cincisprezece ani atletismul românesc era egal cu cel german, dar în timp ce mişcarea atletică germană a progresat cu paşi uriaşi, atletismul românesc nu a reuşit să se ridice la nivelul marilor sporturi.

*

Federaţia de atletism intenţiona să organizeze o tabără pentru atleţi în timpul verii. Iniţiativă frumoasă şi care ar fi dat minunate rezultate pentru atletismul românesc.

Dar din o mie şi unul de motive, proectul nu s'a mai realizat. S'au luat în ultima vreme în mişcarea noastră atletică numeroase şi bine intenţionate iniţiative, dar de cele mai multe ori, au rămas simple idei născute moarte spre necazul celor care le-au conceput şi spre dezastrul atletismului românesc.

*

La Torino, pe un stadion devenit celebru, atleţii italieni s'au întâlnit cu cei din Ungaria.

Italienii au câştigat este drept pe merit un match care însă se pare că nu s'ar fi desfăşurat chiar în cele mai sportive condiţiuni. Faptul ne surprinde, de oarece se întâmplă într'un sport unde metrul şi secunda trebue să fie singurii şi cei mai imparţiali arbitri şi între două naţiuni cu un trecut şi tradiţie sportivă.

*

Dr. L. Biro, exrecordmanul naţional la prăjină, actualmente conducător alături de dr. St. Somody al clubului atletic Cluj, ne trimete o interesantă scrisoare pe care o vom publica în numărul nostru de mâine. Am găsit în scrisoarea atletului din Cluj, lucrări care vin să desvălue în mişcarea atletică românească numeroase lipsuri. Dr. Biro, alături de toţi cei care se interesează de bunul mers al atletismului românesc, caută prin scris şi prin activitatea ce-o desfăşoară la Cluj să umple aceste goluri.

In momentul când apar aceste rânduri, tânărul nostru campion Calistrat, alături de un veteran al sportului nostru atletic Alex. Velcovici, se pregăteşte să treacă canalul Mânecii spre a intra în ţara Albionului.

Participarea lui Calistrat la campionatele internaţionale ale Angliei a fost furtunoasă şi problematică, soldându-se până în ultimul moment, cu sacrificarea lui Gurău.

Prezenţa studentului dela A. N. E. F. pe celebrul stadion dela White City constitue pentru atletismul românesc primul contact cu atletismul englez, a cărui clasă este inutil s'o mai menţionăm. Să sperăm că atletul român îşi va găsi calmul necesar, pentruca în tovărăşia unor atleţi de faimă mondială să reuşească totuşi o performanţă frumoasă.

*

Noi i-o dorim din toată inima.

La Timişoara, s'au desfăşurat Duminică, regionalele de atletism. Am fost singurii care am menţionat rezultatele şi din inserarea lor ne-am putut da seama cât de departe sunt atleţii de astăzi de pe malul Begei de cei cari acum câţiva ani făceau gloria atletismului românesc.

Hotărît: atletismul provincial trece printr'o mare criză.

Camor

La 14 August la Helsinki

Se va da un asalt recordului mondial pe 10000 metri

La Helsinki se proectează organizarea unui mare concurs internaţional având ca obiectiv recordul mondial pe 10 km.

Maki, eroul de acum două săptămâni, ţine să scoboare recordul la această probă sub 30 minute şi după cum a alergat pe 5000 m., are toate şansele.

KISS eroul concursului dela Cluj se află în Capitală

Recordmanul naţional ne povesteşte cum a câştigat Duminică. La Budapesta la un mare concurs internaţional. Veşnica poveste, lupta pentru existenţă

Pe ziua de eri, am primit la redacţie o vizită pe cât de plăcută pe atât de neaşteptată. Kiss, eroul concursului dela Cluj, găsindu-se în Capitală, a ţinut să ne vadă, după minunata ispravă realizată Duminică în Capitala Ardealului.

„SUNT IN MARE FORMA"

„Graţie unui antrenament metodic sunt în acest moment într'o formă excelentă.

La 800 m. nu am avut adversari şi în alte condiţiuni sunt sigur că pot ajunge la 1 m. 55 s. şi chiar sub această performanţă.

La 400 metri şi la 1500 metri am concurat fără să împing.

CONTRA RECORDULUI NAŢIONAL

„Peste două săptămâni sper să pot încerca la Cluj recordul naţional pe 1500 m. 4 m. 3 s. 3 este o performanţă excelentă dar sper s'o întrec".

„DORINŢA MEA ESTE SA PARTICIP LA UN MARE CONCURS INTERNAŢIONAL".

— Sper ca în cursul acestui sezon să particip la un mare concurs internaţional, la Budapesta. In acest sens d. St. Somody a şi intrat în legătură cu federaţia ungară, urmând ca F. R. A. să-mi aprobe deplasarea şi să-mi facă formele de paşaport".

LUPTA PENTRU EXISTENŢA

Tânărul Kiss ne declară apoi şi leit-motivul vizitei sale în Capitală, căci Kiss — actualmente cel mai bun demifondist pe care-l avem — nu are încă o situaţie materială pusă la punct. El încearcă prin prietenii care-i are să ocupe un loc la Fabrica Klinger din Sf. Gheorghe.

Modest, acest excepţional atlet nu cere altceva de cât să i se dea posibilitatea să muncească cinstit şi să se poată antrena, căci pasiunea lui este atletismul, sport care l-a cucerit.

In alte ţări, Kiss ar fi avut de mult un serviciu şi condiţiuni din cele mai bune de antrenament; la noi el bate la toate porţile şi se antrenează cu sacrificii pe care alţii nu le-ar face.

Dela Stadiul Român

Stadiul Român, ţine şedinţe săptămânale în fiecare Vineri între orele 20—22 în localul F. R. de rugby, str. Gogu Cantacuzino nr. 33, parter. Se primesc înscrieri de noi membri la secţia de atletism.

Tinerii ce doresc să facă parte din culorile roşu şi albastru, sunt rugate a aduce câte 4 (patru) fotografii 6/9, necesare legitimărei.

• Stadiul Român, secţia de atletism, aduce la cunoştinţă atleţilor şi atletelor cât şi mărşăluitorilor că sunt convocaţi pentru Vineri 7 Iulie a. c., orele 17 pe stadionul A. N. E. F. — intrarea Maior Ene la un antrenament general — având în vedere că din cauza ploilor abundente căzute în ultimul timp, pista a fost complet desfundată şi Miercuri când urma să aibă loc antrenamentul nu s'a ţinut, aşa că pentru Vineri sunt rugaţi a nu absenta nici unul din cei noi înscrişi. Echipamentul necesar le va sta la dispoziţie.

• Secţia de atletism, pentru o cât mai mare propagandă în masa tineretului, a luat toate măsurile spre a veni în ajutorul tinerilor ce doresc să facă atletism şi n'au mijloace, procurându-le strictul necesar, ca pantofi, chiloţi şi tricou.

Aşa că tinerii ce doresc să facă parte din culorile clubului decan, pot face înscrieri în orice Miercuri şi Vineri între orele 18—20 pe stadionul O. N. E. F.

Praga a învins Brno

Brno. — *Matchul atletic între Praga şi Brno a dat următoarele rezultate :*

Greutate : Douda (P) 15 m. 34 ; Vitek (P) 15 m. 07 ; suliţă : Novak 57 m. 65 ; lungime : Bucek 6 m. 40 ; prăjină : Hlavon 3 m. 40 ; 5000 m. : Hrou 15 m. 52 ; 1500 m. : Haluza 4 m. 11 ; 800 m. ; Sale 1 m. 57 s. 4 ; 100 m. : Paracek 11 s. ; 110 m. garduri Jandera (junior) 15 s. 6 ; 400 m. : Kratky 50 s. 5 ; dsc : Witek 41 m. 14.

AVIAŢIE

Azi se deschid cursurile de sbor fără motor la Dudeşti-Cioplea

Azi după amiază la orele 17 se deschid cu o deosebită solemnitate, în prezenţa domnului ministru al Aerului şi Marinei, general adj. Paul Teodorescu, şi a conducătorilor aviaţiei, cursurile practice de sbor fără motor la şcoala ARPA dela Dudeşti-Cioplea.

Mijloace de transport : maşina 38 în continuare cu 54.

SPORTURI MECANICE

„Cupa Carpaților"

a fost câștigată de Constantin Săvescu

Frații Dinu și Vintilă Frumușanu au ocupat în ordine locurile următoare

Insfârșit, după patru zile, clasamentul competițiunei automobiliste de rezistență pentru „Cupa Carpaților" a fost redactat. A trebuit să treacă mult prea mult pentruca oficialii competițiunei să se poată pronunța asupra unui rezultat pentru stabilirea căruia nu trebuiau să se ocupe decât de șase concurenți.

Recunoaștem că formula competițiunei este excesiv de pretențioasă în ce privește calculele dar, de ce și până la a pierde pentru acest lucru atâta timp, este o frumoasă diferență.

Ni se va răspunde poate, că totuși, calcularea acestor rezultate au răpit atâta timp. Dacă acesta este adevărul suntem de părere să se renunțe la o formulă care nu strălucește nici din alte puncte de vedere și să se găsească un sistem mai adecuat situației.

Trecând peste aceste chestiuni asupra cărora vom insista cu alt prilej, ne vom ocupa în rândurile de față de clasamentul elaborat de oficialii competițiunei desfășurată Duminică pe traseul: Sinaia—Târgoviște— Câmpulung—Bran—Brașov— Sinaia.

Vom spune însă că nu am obținut acest clasament pe cale oficială și deaceia facem cuvenitele rezerve.

CONSTANTIN SAVESCU IN FRUNTE

In fruntea clasamentului se găsește Constantin Săvescu, un automobilist perseverent care și-a găsit cursa după o serie de onorabile încercări. Mai bun la viteză pe kilometrul cu plecare din mers decât toți ceilalți concurenți rămași în cursă, mergând corect și destul de regulat pe parcurs, Constantin Săvescu a căpătat răsplata perseverenții lui, printr'o victorie meritată. Și se poate întâmpla ca succesul de astăzi să fie preludiul unei epoci mai prospere pentru el.

DINU FRUMUȘANU S'A CLASAT AL DOILEA

Al doilea în clasament este Dinu Frumușanu, unul dintre automobiliștii cari au fost des văzuți concurând în competițiunile de acest gen. Conducător îndemânatec, bun cunoscător al motorului, rutinat, curajos și tenace, Dinu Frumușanu a mai gustat și altă dată din cupa succeselor.

Porbabil că dacă mașina l-ar fi dat randamentul cuvenit în cursa pe kilometrul cu plecare din mers Dinu Frumușanu ar fi inversat rezultatul.

AL DOILEA FRUMUȘANU LA LOCUL TREI

Vintilă Frumușanu succede fratelui său în clasament. Ca și primii doi clasați, acest automobilist s'a comportat remarcabil. Cu ceva mai mult noroc ar fi putut candida serios la primul loc. Altfel este un turist încercat care a făcut cinste culorilor noastre și dincolo de granițe. Poate că puținii cai putere pe cari îi avea sub capota motorului l-au împiedicat să dea limita posibilităților lui.

FABINY COMPLETEAZA LOTUL CLASAȚILOR

Locul al patrulea în clasamentul pe care Automobil Clubul Regal Român urmează să ni-l comunice oficial, îl ocupă Ladislau Fabiny care a concurat frumos. Poate că ar fi reușit mai mult dacă nu era handicapat de mica cilindree a mașinei ce pilota.

DOI NECLASAȚI

Dr. Titu Manicatide și ing. Radu Manicatide, cei doi frați nenorocoși, deși au absolvit parcursul competițiunei nu au putut fi clasați pentru motivul că între unele controale nu au respectat media minimă de 40 Km. pe oră. Cel de al doilea a fost mai ghinionist decât fratele său mai mare căci, dacă nu avea o întârziere infimă ar fi ocupat locul al doilea în clasamentul competițiunei.

Vom reveni.

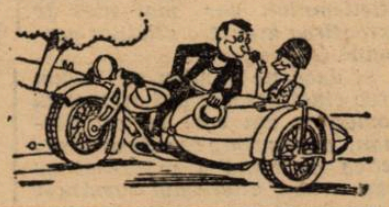

In cursa motociclistă

de pe „Circuitul Faenza"

FRANCESCO LAMA

a stabilit cel mai bun timp

Anuala cursă motociclistă pe circuitul Faenza s'a disputat în prezența a peste 10.000 spectatori.

Intrecerea a corespuns așteptărilor și a prilejuit faze de real interes, astfel că cei cari au făcut deplasarea la locul disputelor nu au avut nimic de regretat.

In vădit ascendent de formă, Francesco Lama a furnizat pe cel mai bun om al lotului, realizând pe distanța de 100 km. o medie orară de 138 km. 664 și bătând destul de categoric pe Nello Pagani, cel de al doilea clasat în alergarea principală a zilei.

In categoria motocicletelor de 250 cmc. victoria a revenit lui Guglielmo Sandri care la ghidonul unui Guzzi a acoperit 100 km. cu ridicata viteză orară de 123 km. 490.

In cele două categorii rezervate mașinilor de sport au triumfat Guido Leoni și Paolo Pirazzoli

MOTOCICLETE SPORT

Categoria 250 cmc.: 1. *Paolo Pirazzoli* (Benelli) a acoperit 75 km. în 44 min. 09 sec. 3 (101 km. 902 pe oră; 2. Dario Ambrosini (Benelli), 44 min. 56 sec. 3; 3. Antonio Murgo (Miller).

Categoria 500 cmc.: 1. *Guido Leoni* (Guzzi), 36 min. 49 sec. 3 (122 km. 194 pe oră); 2. Carlo Bandirola (Gilera), 37 min. 20 sec.; 3. Gianni Marchetti (Guzzi).

MOTOCICLETE CURSE

Categoria 250 cmc.: 1. *Guglielmo Sandri* (Guzzi) a acoperit 100 km. în 48 min. 35 sec. 1 (123 km. 490 pe oră); 2. Emilio Soprani (Benelli), 48 min. 38 sec. 4; 3. Giovanni Zanni (Guzzi).

Categoria 500 cmc.: 1. *Francesco Lama* (Gilera) 43 min. 16 sec. 1 (138 km. pe oră, cel mai bun timp al zilei); 2. Nello Pagani (Guzzi), 45 min. 14 sec. 4; 3. Alberto Ascari (Bianchi).

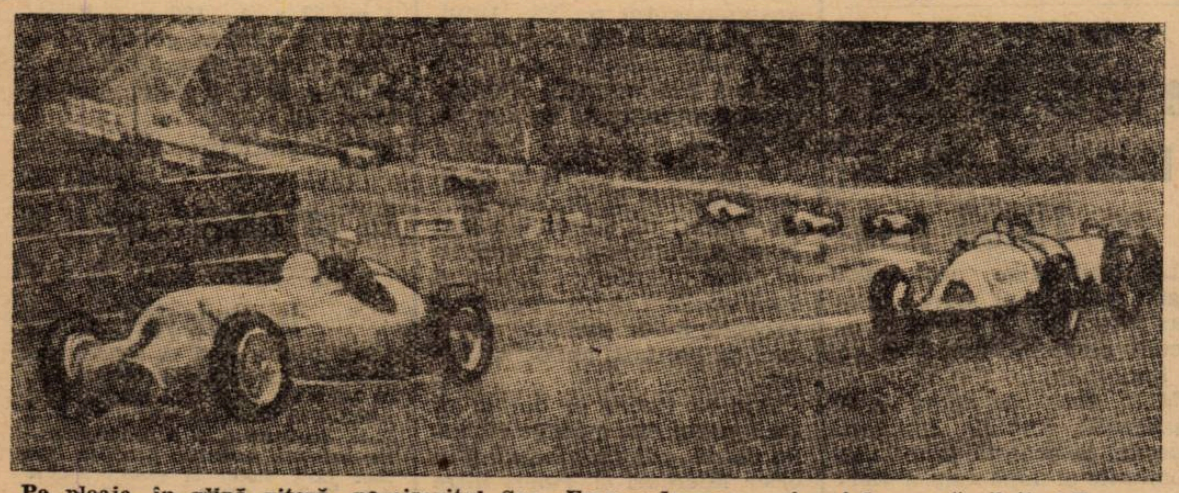

Pe ploaie, în plină viteză, pe circuitul Spa—Francordramps, cei mai de seamă piloți ai Europei își dispută „Marele Premiu al Belgiei" câștigat de germanul Hermann Lan (cel din frunte).

NATAȚIE

Mâine începe cursul de înnot pentru străjeri

După cum am anunțat, Vineri începe cursul de înnot gratuit pentru străjeri.

Acest curs va funcționa mâine numai la strandul Obor, urmând ca începând de săptămâna viitoare aceste cursuri să funcționeze și la strandurile: U. C. B. Floreasca, Bragadiru și probabil la bazinul Tirul.

STRANDUL BRAGADIRU A ACORDAT MARI AVANTAJE STRAJERILOR

Răspunzând invitației făcută de Straja Țării, direcțiunea strandului Bragadiru a acordat pentru străjere și străjeri câte 50 de intrări, de trei ori pe săptămână, cu prețul de opt lei.

Astăzi, la ora 20 se vor întruni la Federația de înnot, instructorii de înnot, reprezentanții Străjii Țării și delegatul F. R. I. pentru a pune la punct începerea cursurilor.

Strandul Obor ora 18

Polo pe apă cat. II

Astăzi după masă se joacă în cadrul campionatului regional cat. II-a, două matchuri de polo pe apă bine echilibrate.

STADIUL ROMAN—METROPOLA II

Ambele echipe sunt formate din înnotători tineri fără tehnică dar cu elan. Lupta pentru victorie va fi aprigă. Un pronostic e greu de dat echipele fiind la primul match din acest an.

SP. STUD.—MACABY

Macaby dacă prezintă echipa de anul trecut va învinge ușor pe tinerii Sportului Stud.

Ieri la strandul „Obor"

Viforul a dispus la scor de C. N. R. cu 11-0 (6-0), în cadrul campionatului regional

Eri după amiază la strandul Obor pe un timp friguros echipa campioană Vif. Dacia a câștigat la scor în fața C. N. R.-ului. Matchul a fost fără istoric, superioritatea campionilor fiind prea mare. In tot timpul matchului C. N. R. n'a tras decât odată la poarta adversă.

C. N. R. având o formație tânără, pentru moralul jucătorilor era mai bine să fie lăsat la categoria secundă.

VIF. DACIA: T. Kranz, Sl. Goldman, Mitoseriu, Leon Levita, A. Barna Fischer, Rusu Ghimelbrandt.

C. N. R.: Stein, B. Vogel, Siniaver, Kimboum, Baciu, Kastner, Nelson.

D. Paul Stroescu a condus excelent.

C. F. R. I.—Metropola I, amânat de comun acord pentru Sâmbătă 8 Iulie.

MARȘ

Duminică la A. N. E. F.

Campionatele regionale de marș pe 5 km., 10 km. și o oră

Pentru Duminică, comisia de marș de pe lângă F. R. A. a programat pe stadionul A. N. E. F. campionatele regionale de marș, cari vor cuprinde trei probe și anume: 5 km., 10 km. și cursa de o oră.

Dată fiind durata în timp a curselor, organizatorii au hotărît ca reuniunea să înceapă la ora 7.30 dimineața precis.

SE FAC MARI PREGATIRI

Concursul de Duminică, deși pare simplu, totuși cercetat cu atențiune pretinde pregătiri tehnice serioase, pentru ca probele să se poată desfășura în cea mai perfectă ordine.

In acest scop parcursul va fi presărat cu comisari cari vor veghea asupra mersului regulamentar al concurenților.

Deasemenea, organizatorii pun în vedere concurenților ca în ziua concursului să se prezinte în costum adequat acestor probe.

CATEVA LAMURIRI PENTRU CONCURENȚI

Pentru a nu se da loc la descalificări se atrage din nou atenția mărșăluitorilor cum trebue să meargă pe parcurs.

Marșul nu este o cursă de alergare. La marș trebue ca în fiecare moment unul din picioare să se găsească pe pământ, în timp ce alergarea este o succesiune de sărituri — la fiecare nou pas, ambele picioare găsindu-se în aer — ceeace la marș nu este permis. Acei ce se vor abate dela regulele de mai sus vor fi imediat scoși *din probă.*

Citiți și răspândiți Universul - Sport

ULTIMA ORA

Viitorul adversar al lui Toma

Valoarea lui Ernest Weiss în lumina palmaresului său

Poate austriacul produce vreo surpriză?

Se ştie că Toma Aurel şi-a amânat plecarea în America, pentru a cuceri titlul Europei al categoriei sale, pierdut fără luptă.

Adversarul său va fi austriacul Ernest Weiss. Cum însă, matchul dintre ei trebue să aibe loc în cursul acestei luni, prezentarea lui Ernest Weiss cititorilor noştri nu este lipsită de interes.

PRIMUL MATCH

Ernest Weiss s'a născut la Viena, oraşul valsului, în ziua de 15 Iunie 1913. Ca profesionist, debutează abia în anul 1934, când înfruntă pe Max Kuschner, cunoscut şi publicului nostru, deoarece a fost învins la Bucureşti cu ani în urmă de Gh. Râpeanu, Weiss termină la egalitate cu adversarul său.

După acest succes, mai boxează de şase ori la Viena şi reuşeşte numai victorii asupra lui Joe Albert, învinsul lui Sandu Ion, Abramavicz, Anton Waldinger, învinsul lui Gh. Popescu şi Etiema Mura, învins şi de Toma Aurel. In acelaş an pleacă la Paris, unde iese victorios asupra lui Raquet şi Justici.

INVINS PRIN K.O IN REPRIZA I-A

Anul următor este de prost augur pentru austriac, căci opus lui Huguenin, învingătorul şi învinsul lui Toma Aurel, cedează acestuia prin k.o în prima repriză. Susţine apoi în Franţa încă patru matchuri, câştigând de 2 ori la puncte asupra lui Filhol, norocosul învingător al lui Toma Aurel, şi Ladno. Termină la egalitate în match revanşă cu Raquet. Trece în Anglia, unde la Manchester înfruntă pe Jackie Brown, pe atunci campionul lumii. Ca şi Toma Aurel, pierde la puncte.

CAMPION EUROPEAN DOAR 2 LUNI DE ZILE

In anul 1936 susţine 12 matchuri, câştigând nouă, luându-şi revanşa asupra lui Huguenin şi Praxille Gydé, pe care îl bate la puncte.

Invinge apoi la puncte pe Young Denain, Batiss, Atenzo, şi Young Perez. Ultimile două victorii sunt demne de reţinut. Pierde însă cu Etienne Ferraro şi Peter Kane. La 5 Octombrie este admis în competiţia europeană alături de spaniolul Fortunato Ortega, pe care învingându-l la puncte, câştigă titlul Europei. In aceiaşi lună, bate la puncte la Paris pe Enrico Urbinati, astăzi campionul Europei. In luna Decembrie îşi pierde titlul în faţa lui Valentin Angelman.

INVINS DIN NOU DE PETER KANE

In luna Mai a anului 1937, boxează în revanşă cu Peter Kane şi pierde din nou. In chimb obţine două succese consecutive împotriva lui Angelmann şi Roger Cotti. Ambii au fost întrecuţi şi de Toma Aurel. Opus lui Decico, este învins la puncte, ca apoi în revanşă să termine la egalitate.

DEBUTUL IN AMERICA

Atras de mirajul Americii, trece oceanul şi debutează la New-York în ziua de 5 Februarie 1938, unde este opus lui Lou Salica, fostul campion al lumii. Weiss cedează la puncte şi se întoarce repede în Europa. La Paris, termină la egalitate cu Bernard Leroux. In cursul anului mai boxează de 12 ori, pierzând de 3 ori cu Pierre Louis, Kid Tanner şi Angelmann. In schimb învinge pe Burah, Canis, Young Perez, Sangchilli, pe atunci competitor european, Herbert List pe care-l pune k.o. în repriza 7-a şi Paul Schaefer. Intre timp, devine campionul Germaniei la categoria cocoş, bătând la Berlin pe Hein Remscheid. In concluzie, Weiss este un adversar serios pentru Toma Aurel, destul de rezistent şi de aceiaş înălţime cu campionul nostru, în plus are multă voinţă.

La 3 Decembrie la Hamburg pierde la puncte în faţa lui Angelmann, iar peste 6 zile la Berlin bate pe Sangchilli. Ce exemplu mai bun de voinţă. Nu credem însă că Toma Aurel ar putea pierde. Weiss a pierdut în cariera sa de 11 ori, iar Toma Aurel de 5 ori.

„Nu ne mai interesează CUPA BALCANICA", a răspuns F. R. F. A. la o adresă a federaţiei elene

Intr'o serie de reportaje am arătat că Bulgaria face încercări disperate pentru reînfiinţarea Cupei Balcanice, dar după sistemul Cupei Europei Centrale, adică intercluburi.

In acest scop s'a adresat ţărilor care au participat în defuncta competiţie. Dar dacă a reuşit s'o convingă pe Iugoslavia, nu acelaş lucru s'a întâmplat şi cu România şi Grecia.

Aceasta din urmă, la demersurile forului bulgar, s'a adresat federaţiei noastre pe care o întreabă dacă acceptă să participe într'o nouă Cupă Balcanică.

FRFA a răspuns însă, scurt şi concis, că n'o mai interesează această competiţie.

Noul campion al Italiei la categoria uşoară

La Roma, Vittorio Tamagnini, fostul campion european şi învingătorul lui Nelu Oprescu, a boxat pentru titlul Italiei la categoria uşoară cu Kid Palermo. După un match disputat, Tamagnini a pierdut la puncte. Infrângerea sa nu poate fi socotită ca o surpriză, întrucât şi la prima întâlnire, Palermo a câştigat la puncte.

Oraşul Frankfurt am Main a invitat România la concursul internaţional de jiu-jitsu dela 6-12 August

Intre 6 şi 12 August se va desfăşura la Frankfurt am Main un mare concurs internaţional de judo-jiu-jitsu.

Organizatorii au invitat la aceste întreceri şi România.

La concurs şi-au anunţat participarea 15 naţiuni europene, precum şi reprezentanţii Japoniei.

Intrecerile vor fi patronate de von Tschammer und Osten, führerul sportului german.

Turneul internaţional de box al Societăţii Sportive a Poliţiei din Berlin

Berlin, 5. — Turneul de box al Societăţii Sportive a Poliţiei s'a soldat cu următoarele rezultate :

Categoria semimijlocie : Westphal (Berlin) b. Faccani (It.) la puncte. Csontos (Budapesta) b. Leonhardt (Berlin) prin k. o. în prima repriză. Westphal b. Csontos la puncte.

Categoria semigrea : Campe (Berlin) b. Pastorino (It.) k. o. în prima repriza. Szigeti (Budapesta) b. Kubahle (Borşin) la puncte. Campe b. Szigeti prin abandonaj în prima repriza.

Categoria grea : Mazzali (It.) b. Tralst (Berlin) k. o. în repriza a doua. Kowatschek (Berlin) b. Homolya (Budapesta) la puncte. Kowatschek b. Mazzali prin abandonaj în prima repriza.

Categoria mijlocie: Golembiewski (Berlin) b. Ceroni (Milano) la puncte.

Categoria pană : Siviero (Milano) b. Brucckner (Berlin) la puncte.

Litigiul ROMANO-BULGAR

Se ştie că federaţia bulgară de football a reclamat România la F.I.F.A. pe motiv că Cupa Balcanică i se cuvine.

Potrivit uzanţelor, fiecare ţară trebue să propună câte un arbitru. Ori, Bulgaria nu s'a conformat până în prezent şi F.R.F.A. a comunicat aceasta F.I.F.A.-ei.

Campioana olimpică de handball a Germaniei vine la Bucureşti

(Urmare din pagina I-a)

niei, campioni olimpici şi mondiali.

Echipa Germaniei posedă jucători cu experienţă internaţională bogată, care ne dau toată garanţia că matchul de Sâmbătă va întruni elementele jocului clasic.

STALPII ECHIPEI

Printre stâupii echipei menţionăm în primul rând pe mijlocaşul centru Keiter, internaţional de 13 ori în echipa Germaniei. Un alt jucător de mare clasă este înaintaşul centru Ortmann, un dribleur şi mai ales posesorul unui shoot care l-a făcut de mult celebru.

Menţionăm deasemenea pe interul dreapta Wohlrab al cărui joc inteligent susţine în mod egal atât apărarea cât şi atacul.

In apărare figurează internaţionalul Pfennig şi bine înţeles portarul Schneegans care are rolul de a păstra faima portarilor germani care au fost până în prezent jucători de mare clasă; vom aminti numai pe predecesorul său imediat Ludicke.

ECHIPA A PARASIT GERMANIA

Astăzi echipa Germaniei a părăsit Berlinul îndreptându-se spre România unde va sosi mâine seară.

Federaţia Română de handball va face o frumoasă primire echipei Germaniei.

UN EXCELENT MIJLOC DE PROPAGANDA PREŢURI POPULARE

In ciuda importanţei pe care o prezintă această întâlnire, Federaţia de handball a găsit că cel mai bun prilej de propagandă ce-l poate face acestui joc este de a fixa preţuri populare la îndemâna tuturor.

Este o concepţie sănătoasă şi care merită să fie subliniată.

MINISTRUL GERMANIEI VA ASISTA LA MATCH

La matchul de Sâmbătă va asista excelenţa sa d. Fabricius, ministrul Germaniei în România, reprezentanţii oficialităţilor noastre sportive, şi un numeros grup de germani din România.

Ieri s'au jucat numai matchuri de dublu la Wimbledon

In sferturile de finală ale turneului dela Wimbledon, la simplu domni, rezultatele au fost următoarele :

Riggs (USA) b. Ghans Mohammed 6:2, 6:2, 6:2; Henkel b, Kukuljevici 6:1, 6:3, 6:2 ; Cooke (USA) b. Austin 6:3, 6:0, 6:1; Puncec b. Smith 6:0, 6:2, 6:2.

*

Londra, 5. — In cadrul campionatului internaţional de tennis dela Wimbledon s'au mai înregistrat următoarele rezultate :

Dublu domni :

Olliff, Shayes b. Smith, Mac Neill 6:8, 4:6, 6:3, 6:3, 6:3. Borotra, Brugnon b. Collins, Tinkler 4:6, 6:4, 6:4, 6:4. Olliff, Shayes b. Hugan, Van Swel 6:8, 5:7, 13:11, 6:3, 6:2.

Dublu doamne :

King, Harwey b. Dorothy Round Little, Cartwright 7:5, 11:9. Russell, Hammersley b. Nicoll, Wenon 6:2, 6:3.

Dublu mixt :

Boussus, Henrotin b. Tinkler, Lumb 7:5, 6:4. McNeill, Stammers b. Puncec, Florian 6:3, 8:6. Elwood, Cooke b. Fabyan, Billington 6:2, 6:2. Kukuljevici, Mathieu b. Deloford, Clements 6:1, 6:4.

*

Londra, 5. — *Azi s'au disputat semifinalele la proba de simplu domni, în cadrul concursului internaţional de tennis dela Wimbledon.*

Rezultatele sunt :

Riggs (USA) — Puncec (Iugoslavia) 6—2, 6—3, 6—4.

Cooke (USA, — Henkel (Germania. 6—3, 4—6, 6—4, 6—4.

Astfel doi americani s'au calificat pentru finală.

Celelalte rezultate :

Dublu doamne : *Fabyen, Marble — Somogyi, Weeler 4—6, 6—0, 6—0.*

Dublu mixt : *Wilde, Brown — Kukuljevici, Mathieu 6—3, 3—6, 6—3; Melfroy, Nuthall — Oliff, Nicoll 6—3, 7—5. Russell, Hemmersley — Canapele, Sandonnieno 8—6, 5—7, 6—2.*

Cu cine va boxa Tenet pentru titlul Europei ?

Neputând boxa în termen cu Casadei, Edouard Tenet, campionul mijlociu al Europei, şi-a pierdut titlul la masa verde. Totuşi acest lucru nu-l sperie pe francez, întrucât în noua competiţiune, el este conform regulamentelor în vigoare, unul dintre competitori. Pentru al doilea competitor, membrii I. B. U-ului vor trebui să se pronunţe, având de ales între Casadei, Klaveren, Oldoini şi Christoforidis. De remarcat că Haveren şi Christoforidis sunt foşti deţinători. Italienii pierd dela prima vedere, şansele de a fi aleşi. In schimb, după părerea noastră, competitorul va trebui să fie proclamat dintre Christoforidis şi Klaveren. Grecul, învingătorul lui Doculescu prin k. o. în prima repriză, poate triumfa.

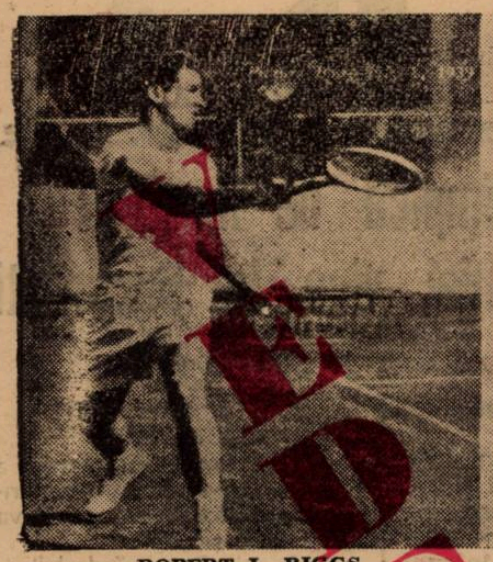

ROBERT L. RIGGS

Bobby Riggs (St. Unite), unul din favoriții turneului. Mic, iute, cu excelent joc de picioare, el a fost clasat și anul trecut printre „primii 10" din lume.

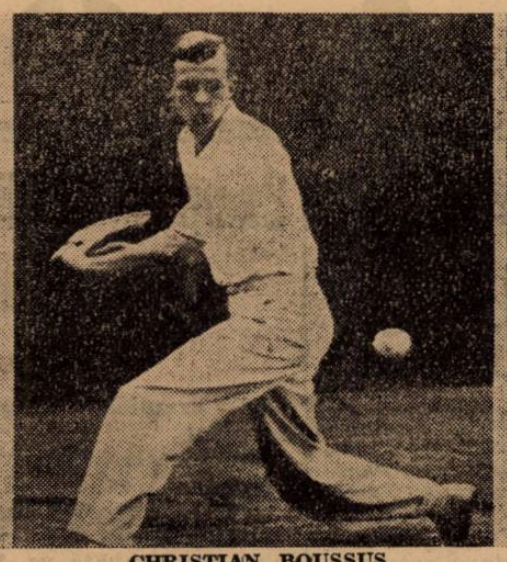

CHRISTIAN BOUSSUS

Deși al treilea în clasamentul Franței, el este socotit cel mai bun jucător francez de simplu. Boussus este „stângaciu" și joacă tennis de peste 10 ani. Printre învinșii lui figurează Cochet, Austin, Perry și Henkel.

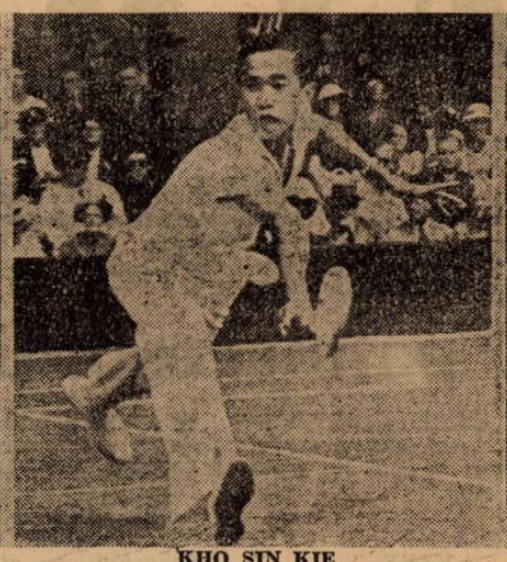

KHO SIN KIE

Reprezentantul Chinei, care deși în vârstă de 25 de ani, este unul din cei mai bun jucători din lume. El s'a născut pe insula Iava și își face studiile în Anglia. Este campionul Angliei pe teren bătut.

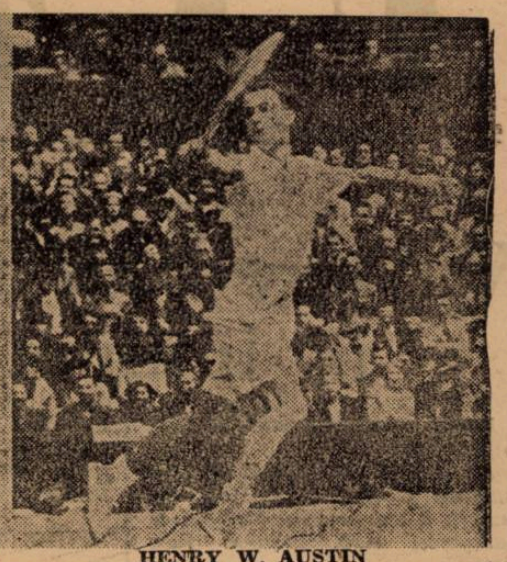

HENRY W. AUSTIN

Cel mai popular jucător englez; care afară de tennis se interesează și de fabricile de ciorapi ale tatălui său. Este soțul celebrei artiste de teatru Phyllis Konstam și tatăl unei delicioase fetițe.

MARY HARDWICK

Una din cele mai bune jucătoare ale Angliei. Are 25 de ani și printre învinsele ei figurează și fosta campioană mondială Helene Wills-Moody. Are doi frați cari joacă tennis tot atât de bine ca și ea.

RENÉE MATHIEU

In vârsta de 30 de ani, d-na Mathieu este tipul perfect al jucătoarei de tennis. Este mama a două fetițe și își împarte viața între familia sa și terenul de tennis.

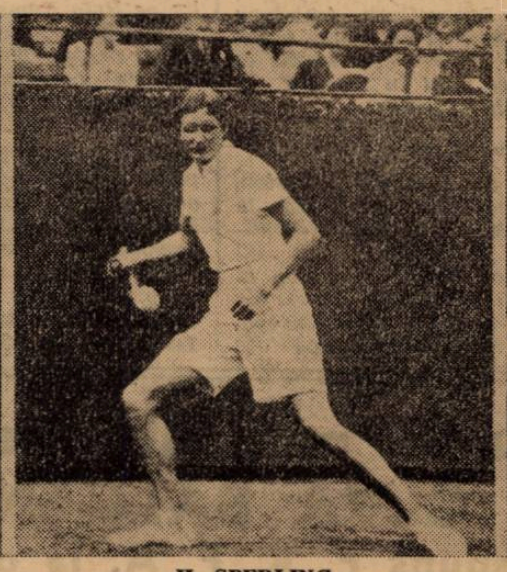

H. SPERLING

Fosta d-ră Hilde Krahwinkel, a jucat multă vreme pentru Germania, dar actualmente reprezintă culorile Danemarcei. In urma unui accident ea și-a pierdut două degete dela mâna dreaptă, cu toate acestea este a treia jucătoare din lume.

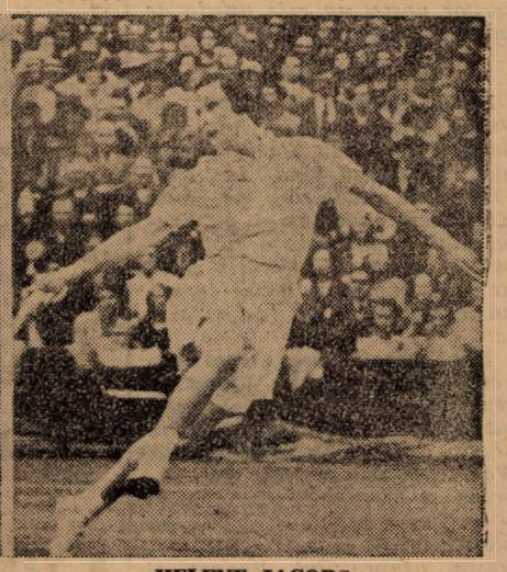

HELENE IACOBS

S'a născut în Arizona în 1919 și afară de faptul că a fost campioană mondială în 1936 este și o excelentă scriitoare. Ea a publicat numeroase lucrări asupra tennisului iar 1938 și o nuvelă „Barry Cort", care a făcut senzație.

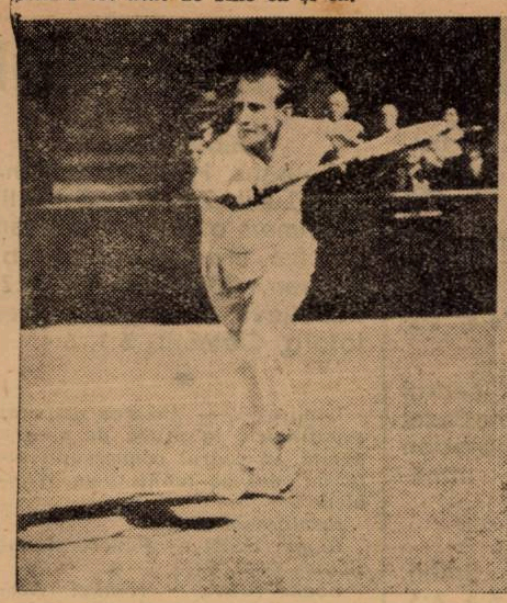

CAMILLE E. MALFROY

Campionul Nouei Zelanda și unul din cei mai buni jucători de dublu din lume. El și-a făcut studiile la Cambridge și a trecut cu succes primele patru tururi la Wimbledon.

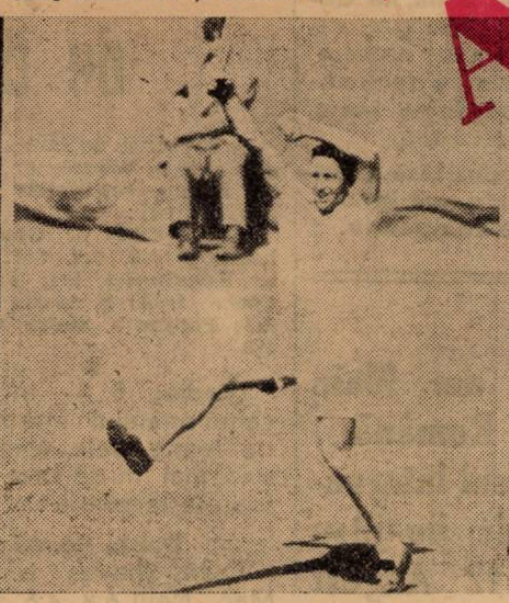

E. T. COOKE

Al doilea jucător al Americei, deși în clasamentul oficial ocupă numai locul 7. El este cel mai bun prieten al lui Bobby Riggs și formează împreună cea mai bună pereche în America. Cooke joacă pentru prima oară la Wimbledon.

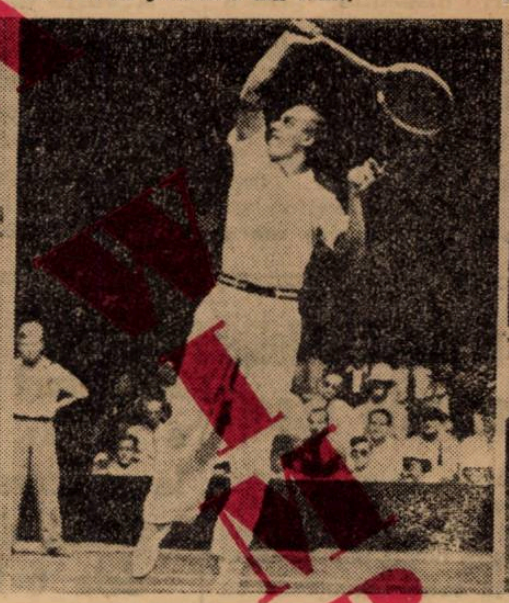

HENNER HENKEL

Are numai 23 de ani. S'a relevat în 1933, când a câștigat campionatele de juniori ale Germaniei. Ulterior a câștigat campionatele internaționale ale Germaniei și Franței la simplu, iar la dublu este și campion al Americii și al Japoniei (cu von Cramm).

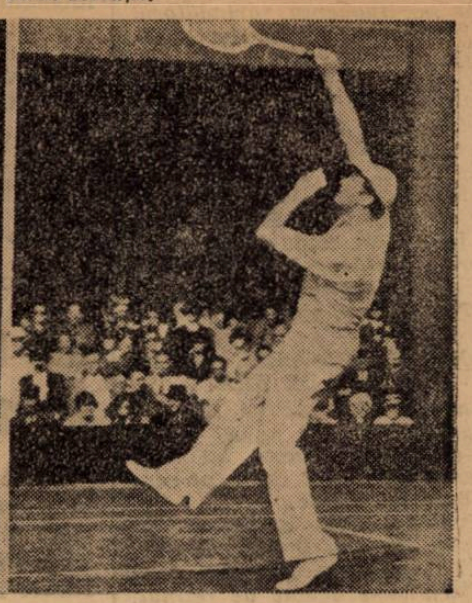

RODERICK MENZEL

Fostul campion ceh în urma alipirii ținutului sudet joacă acum pentru Germania. Inalt și chel, este unul din figurile cele mai reprezentative ale turneului dela Wimbledon. Când nu joacă tennis, scrie piese de teatru.

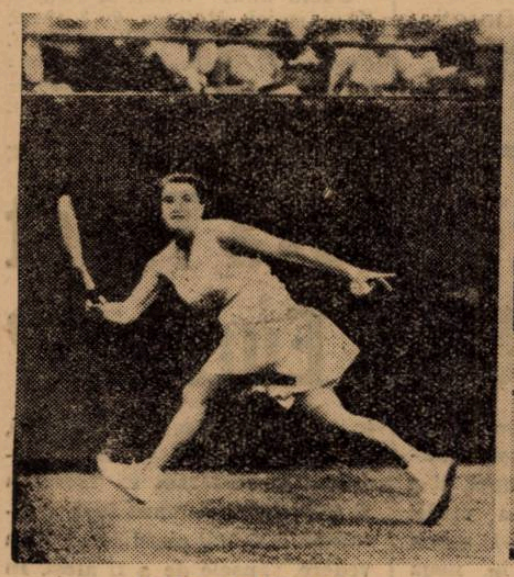

J. JEDRZEJOWSKA

Cea mai reprezentativă figura a tennisului polonez. Are un joc extrem de puternic, mulțumită căruia, ea a ajuns acum doi ani în finala turneelor dela Wimbledon și Beverly Hills.

KAY STAMMERS

Joacă cu stânga, are 25 de ani, și este una din cele mai frumoase jucătoare. A primit numeroase oferte dela case de filme, dar le-a refuzat pe toate.

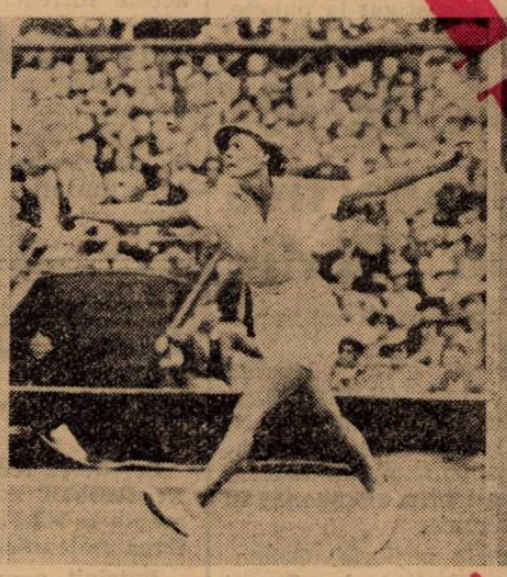

ALICE MARBLE

Campioana Americii. E și o excelentă cântăreață. A fost antrenată de Eleanor Tennant. antrenorul stelelor de cinema dela Hollywood. Anul trecut a apărut ca diseuză la New York obținând un mare succes.

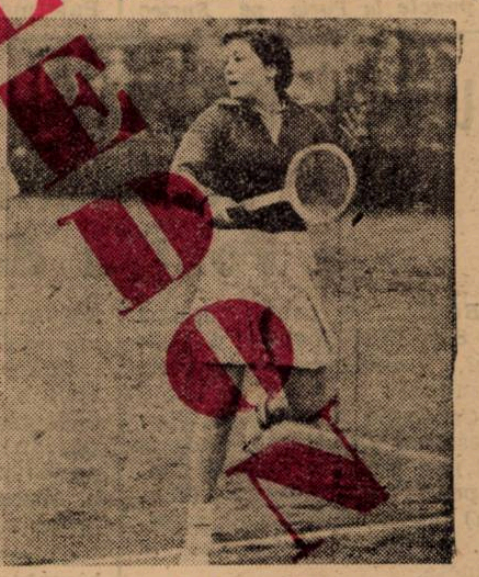

JEAN NICOLL

Cea mai autentică speranță a tennisului britanic. Are numai 16 ani și afară de campionatul de tennis al Angliei (junioare) deține și titlurile de campioană la ping-pong și patinaj.

Editura Societății Anonime „Universul", București, Str. Brezoianu No. 23—25 — România

Taxa poştală plătită în numerar conform aprobării dir. generale p. t. t. nr. 24.464/939

2 LEI

UNIVERSUL

12 PAGINI

185-1939

Redacţia şi Administraţia: Palatul „UNIVERSUL", str. Brezoianu 23—25. Telefon: Centrala: 3.30.10; Redacţia 4.21.81. Redactor responsabil EUGEN DUMITRESCU

Proprietar: „Universul", S. A.
Adm.-delegat: STELIAN POPESCU
Inscris sub No. 167, Trib. Ilfov

Nr. 185. — Anul II ● BUCUREŞTI. — Sâmbătă 8 Iulie 1939

ABONAMENTE:
Pentru grupări sportive 1000 lei anual

1 an LEI 500
6 luni LEI 270
3 luni LEI 150

CASA CENTRALĂ „ASOCIAŢIUNEA" SIBIIU

ECHIPA ROMANIEI de handball a fost alcătuită aseară

Minunată luptă pentru balon, între Buder şi Bannaski, care vrea să-i smulgă mingea din mână... Foult, evident

Maeştrii germani sosesc astăzi în Capitală

Intâlnirea România - Germania se va disputa intr'un cadru festiv

La match va asista d. ministru al Germaniei la Bucureşti

Pentru matchul de mâine comisia de selecţie a federaţiei române de handball a alcătuit următoarea echipă naţională.

LAHN (Niculescu), HÖCHSMANN, HAFFER (Wolff); COMANESCU, ZACHARIAS, LIESS; GICA PETRESCU (Schober), HAUK, HENNIG, HEYDL, SAUPE.

Incontestabil, evenimentele săptămânii sunt Cupa României şi matchul de handball România-Germania, care va da posibilitate publicului românesc să vadă toată gama variată a acestui joc.

ECHIPA GERMANIEI SOSEŞTE AZI IN CAPITALA

Oaspeţii germani sosesc azi în Capitală, la ora 19.15.

Pe peronul gării de Nord expediţia germană va fi întâmpinată de toţi oficialii federaţiei române de handball precum şi de reprezentanţii legaţiei germane şi ai coloniei.

GERMANII SUSTIN TREI MATCHURI

Echipa naţională a Germaniei a fost angajată pentru trei matchuri.

In afară de partida de Sâmbătă, germanii vor mai juca Duminică, la Braşov, contra selecţionatei oraşului şi Marţi, la Sibiu, contra echipei locale Armin, campioana naţională a României, care se va numi de data aceasta Selecţionata Sibiului.

După toate probablităţile Sibiul va alinia următoarea echipă: Zaller, Haffer I, Krech, Steilner, Höchsmann, Barth; Kirschner, Henning, Heidel, Zacharias, Haydl.

Rezerve sunt: Folberth, Halmen, Schorsten, Miss şi Horedt.

Matchul va fi condus de cunoscutul arbitru internaţional Schussnig.

PARTIDA ROMANIA—GERMANIA SE VA DISPUTA INTR'UN CADRU FESTIV

Pentru handballul românesc matchul de mâine reprezintă, poate, cel mai important moment din existenţa lui.

Jucătorii noştri vor avea de învăţat o serie de lucruri mari căci Germania a deplasat la Bucureşti cea mai bună echipă a sa.

„Este clar — spunea un membru al federaţiei germane — că Germania nu poate disputa un match internaţional de importanţa acestuia cu o echipă, care să nu fie cea mai bună".

De altfel pentru a se marca mai mult importanţa excepţională a întâlnirii, aceasta se va desfăşura într'un cadru festiv.

La match va asista şi excelenţa sa domnul ministru Fabricius, ministrul plenipotenţiar al Germaniei la Bucureşti.

WUDDY MUELLER la Bucureşti...

●

Doi jucători străini în campionat

●

Citiţi în pag 5-a un reportaj într'adevăr senzaţional

ROMANIA a abandonat în campionatul mondial de tir, la carabină

LUCERNA, 6. — **In cadrul campionatului mondial de tir s'au disputat azi proba de carabină din poziţia în genunchi.**

Rezultatul este următorul:

Concurs pe echipe: **1. Estonia 1940 puncte, record mondial; 2. Germania 1930 p.; 3. Norvegia 1924 p.; 4. Finlanda 1913 p.; 5. Elveţia 1905 p.; 6. Ungaria 1900 p.; 7. Suedia 1895 p.; 8. Italia 1887 p.**

Au participat 15 naţiuni.

România a abandonat.

Concurs individual: **1. Buday Ungaria 399 p., record mondial.**

HAMBURGER învingător, CARALULIS învins (!) în turneul de consolare dela Wimbledon

Londra, 6. — In cadrul turneului de consolare de la Wimbledon, Caralulis a fost învins în turul II de indianul Savara, în schimb Hamburger l-a învins pe jucătorul de Cupa Davis al Monacoului Médecin, în două seturi.

Rezultatele: Hamburger b. Médecin 6:3, 6:3; Savara b. Caralulis 6:4, 6:2.

KISPEST învingător în ESTONIA

Kispest şi-a început Luni la Riga, turneul său în ţările Baltice.

Intâlnind echipa RFK, pestanii au câştigat cu 4:2 (0:0)

FEBRA FINALEI...

„Nu mi-e frică de viteza lui Şipoş..."

...declară „curajos" Constantinescu-Grecu, omul în care Sportul Studenţesc şi-a pus toată nădejdea

„Şipoş dribleză în stilul lui Bindea şi-mi va fi uşor să-l marchez..."

Incontestabil, omul cel mai periculos al atacului feroviar este în momentul de faţă Şipoş.

Willi a „lucrat" splendid două goaluri — în matchul Rapid-Venus — deşi a fost marcat în permanenţă de doi oameni, dintre cari unul, Feraru, a fost al doilea om al matchului.

Şipoş... Publicul bucureştean a ghicit în iugoslav un jucător de clasă excepţională şi l-a aplaudat cu o frenezie, care spunea toată admiraţia lui pentru jocul făcut.

ACELAŞ PERICOL ŞI PENTRU SPORTUL STUDENŢESC

Evident, pentru Sportul Studenţesc Şipoş rămâne un pericol egal.

Poate mai mare căci Şipoş s'a antrenat şi s'a acomodat mai mult cu condiţiile noastre.

Misiunea de a-l marca revine în finala Cupei României, lui Constantinescu-„Grecu".

Echipa universitară poate fi totuşi liniştită. (In măsura, în care această linişte poate fi posibilă). Pericolul numărul 1 este stăvilit de cel mai bun om al apărării sale.

Va isbuti Constantinescu să-l ţină pe Şipoş? Iată întrebarea, care pasionează pe toată lumea în aceeaşi măsură ca pe conducătorii echipei studenţeşti.

Şi — ce era mai natural decât aceasta? — l-am întrebat direct pe Constantinescu dacă crede că-l va putea ţine pe Şipoş şi... cu ce mijloace.

Şipoş şi „prietenul" său Constantinescu-Grecu

„NOI, HALFII, VOM MARCA EXTREMELE..."

Inainte de toate însă un amă-

„De acord. Dar nu mi-e frică de viteza lui. L-am văzut cum joacă şi ştiu cât poate alerga de repede. Pot să spun fără grije că nu mă bate în viteză".

„Dar atunci?"

„Ştie şi el să dribleze. Iată ceea ce îmi produce toată neliniştea. Este totuşi mai uşor de ţinut decât nunt tactic. Spus tot de Constantinescu.

„In matchul acesta nu ne este frică decât de Şipoş şi Bogdan. Şi pentru asta noi, halfii de margine, vom marca tot timpul cele două extreme feroviare, fără a ne mai îngriji de restul jocului.

In centru n'avem nici o frică. Drăgan, Duce şi Bădulescu sunt toţi voinici şi duri. Prea voinici şi prea duri pentru tripleta feroviară.

In modul acesta lărgim jocul pentrucă dacă ne-am fi înghesuit toţi în centru am fi pierdut sigur.

Inaintarea noastră va putea marca mai uşor decât ar fi putut înscrie atacul Venusului pentrucă toţi cei cinci atacanţi ai noştri ştiu să dribleze şi nu e nevoe ca să joace în linie".

„NU MI-E FRICA DE VITEZA LUI ŞIPOŞ..."

„Ceeace interesează însă este dacă îl vei putea ţine pe Şipoş"...

„Sigur. Este o misiune foarte grea, desigur. Cred însă că mai dificilă este aceea a lui Tache, care are de marcat pe Bogdan.

Şi să spun pentruce. Bogdan dribleză scurt şi are o fantezie extraordinară. In plus se poate opri din cea mai mare viteză, fără a lăsa mingia din picior".

„Dar Şipoş are o viteză extraordinară.

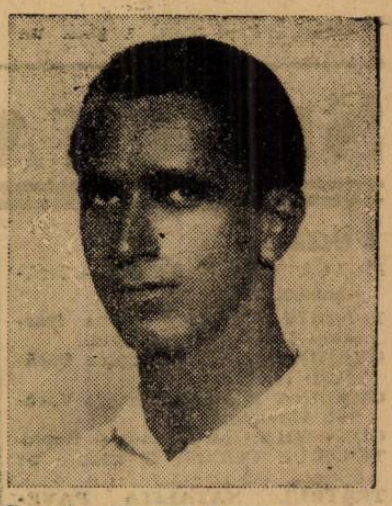

(Continuare în pag. 3-a)

AVIAȚIE

Duminică la Brașov

CONCURSUL PENTRU CUPA AEROCLUBULUI BRAȘOV

Un mare meeting aerian și inaugurarea noului aerodrom Ghimbav

Brașov. — In localitate se vor desfășura Duminică 9 Iulie a. c. mari manifestații aeronautice, organizate de Aeroclubul Brașov sub auspiciile Federației Aeronautice Regale a României.

Asociațiile A. R. P. A., C. F. R., Aeroclubul Prahova și Aeroclubul Olteniei și-au anunțat participarea la această sărbătoare a aviației brașovene.

Un program din cele mai variate la care vor contribui atât aviatorii civili cât și cei militari, a fost alcătuit ca să se încadreze cât mai perfect acțiunei de propagandă aeronautică a F. A. R. R.-ului.

CURSA AERIANA PE ECHIPE

In cadrul acestor manifestațiuni punctul de atracție îl constitue Cupa Aeroclubului Brașov, — concurs destinat piloților posesori ai brevetului civil gradul III sau piloților militari. Concursul este întocmit astfel ca să pună în relief cu deosebire calitățile de navigator ale piloților și constă din două probe :

1. Un circuit de regularitate pe distanțele : Ghimbav (Brașov)-Tg. Mureș-Cernăuți-Iași-Galați-Ghimbav, în total 901 kilometri.

2. Circuitul de misiune, pe circa 100 km., cu o misiune de recunoaștere.

Sborul peste munți în circuitul de regularitate este o interesantă încercare care împreună cu misiunea de recunoaștere constitue unul din cele mai temeinice antrenamente pentru aviatorii civili, care se pregătesc astfel pentru orice eventualitate.

Concursul este pe echipe și atât asociațiile cât și unitățile militare pot înscrie un număr de cinci concurenți. Pot deasemenea participa în mod individual toți profesioniștii, instructorii, piloții de linie, specialiștii militari, etc. Asociația sau unitatea cea mai bine clasată va fi aceia a cărei echipă de 3 echipagii va da cel mai mare număr de puncte. Interesant este că regulamentul admite formarea de echipe femenine, cu echipagii din diferite asociații. Astfel e pentru prima dată când bravele noastre aviatoare vor lucra cot la cot într'o competițiune

O INTERESANTA DISTRIBUIRE DE PREMII

In actualele concursuri aviatice s'a dat o mare atențiune tinerelor elemente care țin să se releve. Rezultatul obținut până acum este din cele mai îmbucurătoare, căci s'a văzut la „Cupa Aurel Vlaicu" frumoasa comportare a piloților „debutanți". Federația Aeronautică ține să încurajeze aceste relevări, dând numeroase premii suplimentare.

In concursul dela Brașov premiile sunt astfel împărțite :

Premiul I : „Cupa Aurel Vlaicu" și 50.000 lei ;

Premiul II : 30.000 lei;

Premiul III : 10.000 lei.

Federația Aeronautică Regală a României acordă în plus următoarele premii pentru piloții civili și militari cari au obținut brevetul de pilot în ultimii trei ani, inclusiv 1936:

Premiul I: 30.000 lei; Premiul II: 20.000 lei dacă vor pleca în competiție cel puțin 3 concurenți din această categorie; Premiul III: 10.000 lei, dacă vor pleca în competiție cel puțin 5 concurenți.

Deasemenea asociația sau echipa militară care va întruni cel mai mare număr de puncte va primi o altă cupă cu inscripția „Cupa Aeroclubului Brașov pentru Asociația câștigătoare", precum și un premiu de 30.000 lei dat de Farr.

Subliniem cu acest prilej că printr'o rezoluție a domnului ministru al aerului și marinei, piloții militari pot participa la concursurile aviatice civile.

Inscrierile în concursul de Duminică se fac la Aeroclubul Brașov și la Federația Aeronautică până în ziua de Vineri 7 Iulie, ora 20.

Din cele arătate mai sus se poate constata interestul excepțional pe care concursurile dela Brașov le reprezintă, atât din punct de vedere sportiv, cât și technic

Cu acest prilej se va inaugura noul aerodrom dela Ghimbav, unul din cele mai mari și mai bine utilate din țară. Solemnitatea se va desfășura în prezența domnului general adj. Paul Teodorescu, ministrul aerului și marinei și a autorităților aeronautice civile și militare.

Un meeting va completa această zi de festivități aeronautice dela Brașov.

La 16 Iulie,

primul concurs pentru campionatul național de acrobație

In ședința ținută aseară, Comisiunea sportivă a Federației Aeronautice Regale a României a fixat definitiv detaliile regulamentului campionatului național de acrobație aeriană, care se va disputa arul acesta după formula mai multor concursuri, rezervate piloților consacrați, care au mai participat la concursuri internaționale, și piloților care nu au mai luat parte la asemenea întreceri.

Primul concurs pentru acest campionat se va organiza în ziua de 16 Iulie a. c. pe aeroportul Băneasa.

Titlul deținut până în prezent de d. căpitan Pufi Popescu, va fi asaltat de Bâzu Cantacuzino, Max Manolescu și alții. Se prevede o aprigă luptă pentru campionatul din acest an, dat fiind pregătirile speciale făcute de protagoniști.

Inaugurarea școlii de sbor fără motor dela Dudești Cioplea

Ieri după amiază a avut loc pe noul teren dela Dudești-Cioplea inaugurarea Școalei de sbor fără motor A.R.P.A. „Marele Voevod Mihai".

Realizată de asociație în cadrul noului program stabilit de FARR și aprobat de d. ministru general adj. Paul Teodorescu, Școala de pilotaj dela Dudești-Cioplea este menită să selecționeze printre nenumărați amatori de sbor fără motor din Capitală, elementele menite să parcurgă toată filiera acestor brevete pentru a trece apoi la sborul cu motor propriu zis.

Instalată pe un platou de unde se zărește în depărtare perspectiva întregului București, această școală este înzestrată cu toate cele necesare : atelier de construcție de planoare, hangar și un număr de diverse planoare de școală și antrenament plus un planor de înaltă performanță adus din Germania.

In prima serie sunt înscriși circa 100 de elevi, cari învață și se antrenează cu rândul sub conducerea instructorilor: d-nii Valentin Popescu, șeful școalei, și Brănescu.

In așteptarea sosirii d-lui ministru al aerului și marinei, pe platoul școalei se aflau înșiruiți un pluton de planoriști în uniformele respective, un grup de aeromodeliști perfecționați în caracteristicele halate galbene.

Pe platou se aflau: Principele G. V. Bibescu, senator și primpreședinte al FARR-ului; d-nii: general Stoicescu, g-ral Giossanu, g-ral Scheletti, Egon Nasta, secretarul general al FARR.; ing. Cezar Mereutză, Gh. Boian, F Stănculescu, Sp. Vârnav, C. Dunabasi. ing. Codreanu, comandor Marcu, c-dor Rotaru, C. Emandi, cpt. Cicei, cpt. Pompei Christescu, c-dor Sturza, Av. Svilocosici, P. Niculescu, etc.

D. ministru g-ral Paul Teodorescu, sosind în tovărășia d-lui comandor Scarlat Rădulescu, primește raportul șefului instructor V. Popescu și trece în revistă elevii. Urmează apoi serviciul religios slujit de S. S. părintele econom Boiu, parohul comunei suburbane Apărătorii Patriei.

După o amănunțită vizită a instalațiilor școalei, în special a atelierului de construcție și reparație de planoare, asistența a urmărit cu un deosebit interes evoluțiile unor planoare lansate prin auto-mosor și sandow precum și a unor foarte reușite aeromodele.

La ora 7.30, festivitatea a luat sfârșit.

Un raid cu planorul Varșovia-București

Se anunță un raid senzațional cu planorul, care se va desfășura sub supravegherea Farr-ului, pe distanța Varșovia-București. Este pentru prima dată când se încearcă o asemenea temerară performanță cu planorul, care e destinat a demonstra cum un avion fără motor, purtat numai de curenții ascendenți de aer și mânuit cu pricepere, poate să sboare distanțe apreciabile (Varșovia-București aproape o mie de km.).

Planorul, de o construcție specială, va fi condus de un celebru pilot polonez, care după ce va sosi în țară, împreună cu o serie de cunoscuți planoriști români vor încerca mai multe locuri din Bărăgan și împrejurimile Bucureștilor, pentru găsirea terenurilor cele mai favorabile curenților termici, atât de necesari sborului fără motor.

Se vor încerca deasemenea și regiunile deluroase din țară, pentru a se găsi cel mai propice teren pentru înființarea unui centru național de sbor fără motor.

NATAȚIE

Astăzi se deschid la strandul Obor cursurile de înnot pentru străjeri

Astăzi, dimineață, se va inaugura la strandul Obor cursurile de înnot ale străjerilor. Inițiativa Străjii Țării de a populariza sportul înotului printre tineretul Capitalei a fost primit cu entuziasm de toată lumea.

Părinții ca și copiii, oficialitățile sportive ca și instituțiile particulare sunt încântate de atenția ce se dă unui sport care servește atât de mult tineretului.

CURSURILE DE INNOT VOR FUNCȚIONA LA TOATE STRANDURILE

Apelul Străjii Țării a găsit un larg sprijin în rândurile oficialităților și inițiativei particulare.

Astfel, d. Trixy Mironescu a acordat 100 intrări cu prețul de opt lei pentru străjerele și străjerii din Capitală. Direcțiunea bazinului Tirul a acordat 30 intrări gratuite pentru străjeri iar Primăria Municipiului București a cedat 100 de locuri pentru străjere și străjeri d n Capitală la strandul Kiseleff.

TOȚI STRAJERII LA ORA 8,30 LA STRANDUL OBOR

Astăzi, la ora 8,30 toți străjerii care vor urma cursurile școalelor de înnot, vor fi prezenți în fața Strandului Obor spre a primi instrucțiuni.

Tariful de publicitate al ziarului UNIVERSUL

(CATEGORIA IV) LINIA CORP	
Dela 10-1000 linii Lei	
Dela 1000 linii în sus . . . . . „	7,50
Anunțurile colectorilor de loterii „	10
Bilanțuri, convocări, notificări etc. „	30
Știri artistice, judiciare, școlare „	15
Informațiuni comerciale minimum 5 linii „	17,50
Informațiuni financiare minimum 5 linii „	17,50
Informațiuni colectori de loterii . . . . . „	20

SPECTACOLE

Teatre

MUNCA ȘI VOIE BUNA. — Strâștămoșul.
TEATRUL VESEL (Grădina Marconi): Ți-a făcut cu ochiul.
GRĂDINA IZBÂNDA (Calea Văcărești): Izbânda 1939.
GRĂDINA TEATRUL NOU: Văcărești Movietone.
COMOEDIA: Intre Venus și Rapid.
TEATRUL COLOS: O noapte pe Riviera.
TEATRUL NATALIȚA PAVELESCU (lângă Hala Traian): „Luna de miere".

Stranduri

LIDO: Bazin cu valuri. Zilnic five-o'clock tea
STRANDUL BRAGADIRU: Aer, apă, soare, poziție splendidă
STRANDUL KISELEFF: Trei bazine. zilnic apă proaspătă
STRANDUL CIUREL: Apă curgătoare
STRANDUL OBOR: Strandul sportivilor.
STRANDUL FLOREASCA: Cel mai vast strand.

Cinematografe

ARO: Manej și jurnal Fox.
REGAL: „D. și d-na detectiv". Jurnal Paramount.
SCALA: „Parada Vedetelor" cu Willam Haines, Juileth Allen. Jurnal Paramount.
CAPITOL (grădină și sala): Doamna din Malacca, jurnal și complectare
CARLTON: Inchis pe timpul verii
TRIANON : Parada tinereții, jurnal Paramount și completări colorate.
A. R. P. A.: Zeița junglei și De-ași fi rege.
SAVOY: Seducătorul și Colivia de aur.
FEMINA: Maria Chapdelaine.
ton și S'a născut un imperiu.
GRADINA CINEMA FORUM (str. C. A. Rosetti 6) : Familia judecătorului Hardy și Nevesetele șirete.
FORUM : S. O. S. Tanger și Oglinda vieții.
PALAS BULEVARD: Cauciuc și Nopți în Andaluzia.
SELECT : Nebuniile vacanței.
ROXY: Azi cânt pentru tine, jurnal și completare
ELYSEE : Andy Hardy iubește, jurnal Paramount și românesc.
FORUM: S. O. S. Tanger și Olinda vieții.
OMNIA: Bestia umană și Toată lumea cântă.
NISSA: Cinci Prieteni și Farmecul unui vals.
RIALTO: Capriciile destinului și Minciuna Sfântă.
BIZANTIN: Ochii cari ucid și Șeicul.
AMERICAN (Sală și grădină): Tentație și Se caută o femee.
AIDA: Valsul nemuritor și Călărețul din Montana.
COTROCENI : Grandoare și Detectivul doamnei.
CARMEN: Submarinul D I și Dragoste cu năbădăi.
DIANA: Cine a ucis pe Gail Preston și S'a născut un imperiu.
DACIA (Sală și grădină): Capriciile destinului și Valea giganților.
DICHIU: Drama din Șhanghai, Viață de artist și jurnal Fox.
EDISON (sală și grădină) : Clubul aristocraților, Primejdie și artiști.
FLORIDA (Sală și grădină): Drama din Șhanghai și Vacanța.
FRANKLIN : Regele femeilor, O noapte de muzică și dansuri țigănești.
GLORIA: Intrigă și orgoliu și Azi cânt pentru tine.
GRAND: Mi-e viața în pericol și Veronica.
ILEANA (Sala și grădina): Familia judecătorului Hardy, Dubla existență a doctorului Cliterhouse și Matchul de boz Schmelling—Louis.
IZBANDA: Oameni cu aripi și Valsul nemuritor.
LIA : Dubla existență a d-rului Cliterhouse și Cauciuc.
LUCIFER: Focul din Chicago și Un cântec pentru tine.
MARNA: Miss Rafles și Hanul groazei.
MARCONI: Amanta, Hoinarul și jurnal românesc O. N. C.
MILANO: Pentru patrie și O familie trăznită.
MODEL: Habanera și Mascatul.
NERO (Sala și grădina): Familia judecătorului Hardy și O lacrimă ascunsă.
ODEON: Suez și Adio pentru totdeauna.
PACHE: Valea giganților și Paris melody.
PAX : Alarmă în India, Gasparone și artiști.
PARIS (Sală și grădină): 5 milioane caută moștenitor, Abuz de încredere și artiști.
RAHOVA: Se lasă noapte și In ritm de jazz.
REX : Menaj parizian și Nevestele șirete.
ȘIC: Legiunea de onoare și O crimă pe ring.
SPLENDID: Cadrilul și Oameni și fiare.
TOMIS: Război și pace și Cântărețul tristeții sale.
TRIUMF: Evadatul 320 și Părinții de azi.
UNIREA : Mazurca albastră și Iluzia cea mare.
UNIC : Dejun în doi și Dubla existență a d-rului Cliterhause.
VOLTA BUZEȘTI : Sinorița și Valetul de cupă.
VENUS: Frou-Frou și Blocada.
VOLGA : Alexandru Newsky și Nopți princiare.

Cupa României

Tradiţia: F. C. RAPID
Neprevăzutul: SPORTUL STUDENŢESC

Cine va câştiga?

Finala cupei României, care se dispută Duminică la Venus între Rapid şi Sportul Studenţesc, suscită un interes excepţional în rândurile sportivilor din Capitală. Adversarii îşi dau şi ei seama de importanţa jocului şi s'au pregătit şi se pregătesc încă foarte atent şi serios. Vom avea ocazia să verificăm în timpul jocului cine s'a pregătit mai bine...

TRADIŢIA: RAPID

Finalele cupei României au de câţiva ani o tradiţie: câştigă regulat F. C. Rapid. Feroviarii şi-au făcut o specialitate în cupă şi intră pe teren în aceste matchuri cu o încredere nelimitată. Jocurile de cupă sunt pentru rapidişti adevărate plimbări de sănătate, indiferent de faptul că echipa a jucat o săptămână înainte un match lamentabil în campionat. Aceasta este una din enigmele rapidiste.

Ajunşi şi anul acesta în finală, feroviarii sunt mai optimişti ca totdeauna: atât conducerea cât şi jucătorii sunt convinşi că nu pot scăpa cupa.

SPORTUL STUDEŢESC: SURPRIZA

Socotelile Rapidului sunt făcute tratând pe studenţi în cantitate neglijabilă, lucru ce nu poate conveni tinerilor jucători universitari.

„Dacă Rapid reprezintă în cupă tradiţia" — spun studenţii — noi suntem neprevăzutul". Echipa noastră, deşi luptă de mult, nu s'a putut califica până acum în finală. E uşor de închipuit că având un asemenea prilej să câştigăm cupa, nu ne vom lăsa uşor învinşi".

CINE VA CAŞTIGA?

Incontestabil că Rapid este favorit. Dar deloc detaşat. Puterea Sportului Studenţesc stă tocmai în faptul că ştie să lupte, este echipă de elan. Or nu ar fi de loc imposibil ca Rapid să se lase surprins dela început şi să nu poată reface pe urmă.

D. DENIS XIFANDO
despre matchurile dela Praga: Ferencvaros-Sparta şi Slavia-S. K. Beogradsky

D. Denis Xifando, excelentul nostru arbitru care a condus Luni matchul Slavia-Beogradsky s'a înapoiat dela Praga.

D-sa, care a asistat şi la matchul Ferencvaros-Sparta, ne-a declarat următoarele :

„Matchul de Sâmbătă a fost splendid. Ferencvaros a jucat fără greşeală, de o manieră entuziasmantă, superb. Sparta a jucat şi ea foarte bine, technic, pe jos.

„In schimb, jocul Slavia-Beogradsky a fost urât. Slavia a fost mereu peste adversar, pe care l-a masat în careu de unde nu a evadat decât de 2-3 ori şi a marcat un goal. In primele 20 de minute Slavia a jucat minunat, dar apărarea sârbilor a rezistat.

„Apoi a început joc dur, din care cauză, la o mică păruială, am fost nevoit să elimin din joc doi jucători: pe Vytlacil şi pe Valjarevici. După aceasta jucătorii s'au potolit".

FEBRA FINALEI... „NU MI-E FRICA DE VITEZA LUI ŞIPOŞ..."

(Urmare din pagina I-a)

Bogdan. Pentrucă are acelaş stil de dribling ca şi Bindea. Avansează prin dribling şi atunci ştii la ce trebue să te aştepţi. E mai uşor să-i scoţi mingia în out sau cel puţin să nu-l laşi să tragă.

Poate merge până la linia de corner şi să centreze eventual. Dar tot nu mai este atât de periculos...".

Interesant. Şi semnificativ. Iată un jucător român, care gândeşte înainte de a ieşi pe teren. Care este preocupat de probleme tactice.

Va isbuti să-l marcheze sau nu pe Şipoş? Cel puţin s'a gândit ce trebue să facă şi aceasta este uneori destul.

ANDREOLO ŞI BIAVATI
nu joacă în echipa naţională ...
...pentrucă Bologna joacă în C. E. C.

La 20 Iulie „Squadra azzura" întâlneşte, la Helsinki, echipa olimpică a Finlandei.

Pentru matchul acesta, Vittorio Pozzo a convocat pentru Marţi 11 Iulie la Merano pe următorii jucători: FREGOSI şi PERAZZOLO (Genova), TONI, RAVA şi DEPETRINI (Juventus), OLIVIERI (Torino), LOCATELLI, FERRARIS, DEMARIA şi MEAZZA (Ambrosiana), BATTISTONI (Liguria), COLLAUSSIG (Triestina) şi PIOLA (Lazio).

După cum se poate observa din lotul acesta lipsesc Andreolo şi Bavati cei doi internaţionali ai Bolognei.

Să nu se creadă însă că cei doi bolognezi au fost lăsaţi afară din lot pentru că nu sunt în formă.

Ci pentrucă Bologna joacă în cupa Europei Centrale la data de 23 Iulie.

Ceiace înseamnă că italienii tot acordă importanţă acestei competiţii „naufragiate".

După toate probabilităţile, Vittorio Pozzo va alcătui următoarea formaţie:

Olivieri, Foni, Rava; Locatelli, Battistoni, Depetrini, Ferrais, Perazzolo, Piola, Meazza, Calaussi.

Arbitrii semifinalelor C. E. C.
Doi englezi conduc matchurile Bologna-Ferencvaros

Comitetul Cupei Europei Centrale a comunicat Marţi seara echipelor interesate, arbitrii jocurilor din semifinalele competiţiei.

Astfel, ambele întâlniri dintre Bologna şi Ferencvaros vor fi conduse de câte un arbitru englez.

Matchurile dintre Beogradsky şi Ujpest vor fi conduse de d-nii EIBA (Cehia-Moravia) şi BARLASSINA (Italia).

Primul va conduce la Belgrad, iar secundul la Budapesta.

Echipa Angliei şi-a terminat turneul în Africa de Sud printr'o victorie cu 10-1!

CAPETOWN, 6. — *Turneul echipei naţionale engleze de football din Africa de Sud a luat sfârşit cu matchul disputat la Kimberley, unde echipa engleză a dispus de Griqualand-Vest cu 10:1.*

Englezii au jucat în Africa de Sud 12 matchuri, câştigând 11 şi pierzând numai unul. Goalveragul este 65 : 10 pentru Anglia. Goalgetterul turneului a fost Fenton (Middlesbrough), care a înscris 23 goaluri.

Noui terenuri de football în cele patru sectoare
Un interesant proect al F. R. F. A.-ului

După cum am fost informaţi pe cale particulară, F. R. F. A. lucrează în prezent pentru realizarea unui proect în legătură cu terenurile de football din Capitală.

In ultimul timp, numărul grupărilor mărindu-se, s'a simţit nevoia de mai multe terenuri.

Şi tocmai această lacună vrea să o umple F.R.F.A. Proectul prevede găsirea a câte două terenuri în fiecare sector şi punerea lor la dispoziţia activităţii districtuale.

Ni s'a spus chiar că s'au şi găsit 5 terenuri şi că actualmente se caută celelalte trei.

Cine conduce matchul Gloria C.F.R.-Unirea Tricolor?
Doar doi arbitri au asentimentul grupărilor: d-nii Xifando şi Ritter

Comisiunea centrală a arbitrilor s'a întrunit aseară la F. R. F. A. în chestiunea arbitrului jocului Gloria C. F. R.-Unirea Tricolor.

După cum se ştie fusese delegat cu conducerea lui d. Denis Xifando, preşedintele C. C. A. Cum însă d-sa s'a înapoiat abia eri dela Praga şi este obosit, a încercat să recuze.

Se întâmplă însă că nici Unirea Tricolor şi nici Gloria C. F. R. să nu cadă de acord asupra altui arbitru.

Discuţiunile cu delegaţii au durat foarte mult timp şi cum era şi de aşteptat, nu s'a ajuns la nici un rezultat. Grupările sunt oarecum de acord şi asupra d-lui Ritter care a condus jocul dela Bucureşti. Nu s'a luat pentru moment nici o decizie. In orice caz însă, jocul va fi condus fie de d. Xifando, fie de d. Ritter.

Sportul Studenţesc se pregăteşte intens pentru finala Cupei României

In tabăra Sp. Studenţesc este o mare fierbere pricinuită de cel mai mare eveniment din istoria acestei grupări. Este prima oară când această echipă intră în finala Cupei României şi studenţii sunt fermi decişi să o cucerească.

Din această cauză, pregătirile făcute sunt din cele mai serioase. Afară de antrenamentul ce a avut loc Miercuri, azi pe arena ACSA la ora 17 se va face al doilea şi ultimul antrenament sub supravegherea lui Cibi Braun.

Se va insista în deosebi asupra condiţiei fizice, cel mai imporportant lucru în matchul de Duminică, dar se vor face exerciţii uşoare, pentru ca jucătorii să nu fie surmenaţi.

Se va trage la poartă, misiunea aceasta revenind în special înaintaşilor.

La antrenament vor lua parte toţi jucătorii, precum şi juniorii. Sunt convocaţi în deosebi toţi juniorii noi legitimaţi cari se vor antrena în vederea deschiderii de Duminică.

Prima garnitură va juca apoi la două porţi cu echipa de juniori.

Un fapt este sigur: Mişu Constantinescu va juca în poarta Sportului Studenţesc.

Acest jucător care şi-a pierdut tatăl, înţelege să-şi facă datoria către club, într'un moment când gruparea are absolută nevoie de toţi titularii săi.

Este sigur că studenţii vor alinia Duminică aceeaşi formaţie cu care au obţinut calificarea în finala Cupei.

Comitetul C.E.C. a omologat toate matchurile din primul tur

F. R. F. A. a primit eri o adresă din partea secretariatului Cupei Europei Centrale prin care se anunţă că toate jocurile primului tur au fost omologate cu rezultatele de pe teren.

Cine arbitrează finala Cupei României

Se ştie că C. C. R. a însărcinat pe d. Emil Kroner — cu acordul părţilor — să conducă finala Cupei României.

In ceeace priveşte arbitrii de tuşe, Sp. Studenţesc şi-a arătat preferinţa pentru următorii: St. Alexandriu, Paulim Hans şi Al. Guţescu.

Se pare că primii doi vor fi arbitrii de linie de Duminică.

Comitetul executiv al F. I. F. A. a afiliat federaţia Slovacia

Comitetul executiv al federaţiei internaţionale, presidat de d. **Jules Rimet** şi în completul d-lor **Mauro, Seeldrayers,** dr. **P. J. Bauwens, Eye, K. J. Lotsy, Dupuy** şi dr. **I. Schricker,** s'a întrunit Luni, la sediul federaţiei franceze şi şi-a continuat lucrările a doua zi la L'Isle Adam, după care urmau să fie anunţate oficial deciziunile luate în cursul acestor două şedinţe.

Incă de Luni seara însă se ştia că comitetul executiv luase importanta hotărâre de a afilia federaţia de football a Slovaciei.

Iată, aşa dar, terminată o chestiune, care a pasionat toate cercurile sportive ale Europei.

Inhumarea tatălui lui Mişu Constantinescu

Eri după amiază a avut loc la cimitirul Sf. Vineri trista ceremonie a înhumării tatălui lui Mişu Constantinescu, portarul Sportului Studenţesc.

Faţă de popularitatea de care se bucura în cartier, defunctul a fost condus la locul de veci de o mulţime imensă.

Afară de subalternii săi, au asistat la înmormântare şi o seamă de sportivi în special dela Sportul Studenţesc.

Comitetul grupării studenţeşti a fost reprezentat prin d-nii Constantin Ursache, av. Buzoianu şi St. Socaciu.

Numeroşi jucători au ţinut să aducă omagiul lor defunctului. Ştefănescu-Cauciuc din partea Sportului Studenţesc a depus o frumoasă coroană.

Noui intervenţii pentru deslegare pe cale oficială

Eri au sosit la F.R.F.A. noui cereri prin care se intervine pentru deslegări pe cale oficială. Notăm jucătorii mai însemnaţi :

Roşculeţ dela F. C. Rapid.
Negru dela F. C. Rapid.
David dela Universitatea.
Stoianovici dela Rovine Griviţa.

Football Football Football Football Football Football Football

A doua ediție a jocurilor de calificare promite senzații

Unirea Tricolor și Mureșul capabile de surprize

Duminică se dispută ultima ediție a jocurilor de calificare de anul acesta. După rezultatele obținute săptămâna trecută, jocurile se anunță extrem de disputate și rezultatul lor nu poate fi în nici un caz prevăzut. Să nu uităm că valorile s'au arătat în prima ediție a jocurilor de calificare invers proporționale cu rezultatele de pe teren, astfel încât rezultatele viitoare pot fi foarte bine succese mari pentru cei cari nu le-au avut Duminecа trecută.

CERT, UNIREA TRICOLOR ARE DREPTUL SA SPERE

Senzația turului de calificare a constituit-o desigur faptul că Unirea Tricolor a făcut joc egal cu Gloria C. F. R. la București. Pentru cine a văzut matchul ,rezultatul e ușor explicabil: oborenii au rămas în 10 cameni valizi chiar de la începutul jocului. Au avut desigur ghinionul să le fie lovit Covaci, atacul rămânând astfel descompletat. Ceeace este însă de subliniat e maniera în care a decurs jocul: Unirea Tricolor a dominat aproape tot timpul, dar n'a putut să treacă peste apărarea de fier a Gloriei C. F. R. In fapt, sistemul de joc al gălățenilor, a fost cum nu se poate mai fericit inspirat căci în deplasare, o echipă nu caută să învingă decât când este prea superioară adversarului, încercând mai ales să scoată un scor cât mai strâns, un match nul dacă e posibil, pentruca să nu plece cu un handicap pe care pe teren propriu să nu-l mai poată remonta.

TACTICA GLORIEI C. F. R. A REUȘIT

Indiferent, cine a fost consilierul technic al oaspeților, sfaturile lui au fost extrem de prețioase, tactica impusă echipei reușind din plin. Bine înțeles că la această reușită are un mare aport și apărarea Unirii Tricolor care, neatentă o clipă, a permis lui Bodea să se strecoare să înscrie goalul al doilea în timp ce oborenii dominau intens. Ori cu o apărare ca a echipei din Galați un handicap de un goal era foarte greu de remontat și din greșeală, lucrul acesta a fost observat de bucureșteni mult prea târziu.

CUM VA FI JOCUL DELA GALAȚI?

Returul matchului disputat Dumineca trecută în Capitală, promite să fie extrem de interesant din punct de vedere tactic. Gloria C. F. R. care acum joacă acasă, ar trebui în mod normal să-și deschidă jocul, să atace pentru a realiza o victorie cât mai categorică. Dacă lucrurile se vor petrece astfel, Unirea Tricolor nu va avea decât o situație foarte bună pentru că linia ei de atac de opt oameni, va avea libertatea de mișcare și implicit va fi mai periculoasă.

Avem însă impresia că gălățenii nu țin de loc să facă paradă de scor! Sunt mulțumiți numai cu o victorie la diferența strict necesară. Dacă au înscris un goal și-l vor apăra apoi cu dinții și au dovedit că știu să se apere strălucit. Iată pentru ce credem că Unirea Tricolor va avea la Galați o misiune foarte dificilă.

IN ORICE CAZ, GLORIA C.F.R., NU POATE FI SIGURA

Cu toate că joacă pe teren propriu, Gloria C. F. R. nu poate fi sigură de rezultat. Bucureștenii s'au arătat în primul joc net superiori tehnicește, și individual și numai ghinionul i-a privat de o victorie categorică. Unirea Tricolor a mai jucat în deplasare și a învins când nimeni nu se aștepta. Pentru Duminecă, echipa din Obor va fi cu mult transformată în bine prin faptul că vor reintra Alexandrescu și Sucitulescu ceeace scade din nou șansele gazdelor.

UN MATCH GREU PENTRU C. A. M. T.

Tg. Mureș găzduește returul jocului disputat la Timișoara Dumineca trecută între Mureșul și C. A. M. T. Timișorenii au câștigat atunci cu 4—1. Se deplasează deci cu un handicap care — fără să fie insurmontabil — e destul de serios. Dată fiind însă importanța jocului și „ardoarea" cu care mureșenii luptă prevedem C. A. M. T.-ului o zi foarte grea pe care nu știm cum o va trece.

DIFERENȚELE TECHNICE NIVELATE DE ELAN

O comparație între cele două echipe sub unghiul technicei este cu siguranță în favoarea C. A. M. T.ului. Echipa timișoreană, a activat într'o grupă foarte puternică, în care a condus cu autoritate de la începutul campionatului și până la finele lui. Dar fără îndoială că Mureșul va nivela diferența technică prin elanul cu care joacă de obiceiu și mai ales în cazuri de extremă importanță cum este acesta. Cu siguranță că timișorenii vor fi puși în inferioritate prin viteză ceeace va conta foarte mult. Căci în asemenea jocuri decisive contează foarte mult iuțeala cu care te deplasezi pe teren.

C. A. M. T. NU E IN FORMA

Ceeace provoacă mai ales îngrijorare în rândurile conducătorilor și suporterilor clubului muncitoresc timișorean este faptul că echipa nu merge. După un campionat istovitor, jucătorii sunt epuizați. Un motiv mai mult ca situația Mureșului să fie bună și trebue să recunoaștem că șansele lui să remonteze handicapul cu care a plecat de la Timișoara nu sunt de loc neglijabile.

Shoturi și bare

PASINATI, fostul extrem dreapta al echipei naționale italiene și-a părăsit gruparea sa (Triestina) și a semnat pentru F. C. Milano.

Clubul milanez a plătit 100 mii de lire pentru deslegare (lei 800.000).

*

CU OCAZIA turneului echipei Germaniei în Norvegia, Danemarca și Estonia, și-a făcut debutul 3 jucători tineri: portarul *Klodt*, mijlocașul *Rohde* și centrul înaintaș *Conen*. Revista germană de specialitate „Der Kicker" elogiază pe acești noui internaționali, subliniind că echipa germană este asigurată pentru multă vreme în aceste posturi.

*

S. K. PARDUBICE a învins în cadrul turneului pe care-l întreprindere în Norvegia, selecționata orașului Kristiania-sund cu 7:1 (3:1). La match au asistat 3000 de spectatori.

● IATA rezultatele ultimelor matchuri amicale din Spania:
Saragossa—Barcelona 1:0.
Espagnol—Gracia 5:2.
Europe—San Martin 5:2.
Tarrasa—Hercules 3:3.
Vich—Santander 4:2.

● JERUSALEM, fostul internațional austriac, care anul trecut a jucat la Sochaux din Franța, s'a angajat ca antrenor în Elveția, la F. C. Berne.

● **Peter Platzer**, celebrul portar al Admirei, va debuta în Septembrie, ca artist pe scena teatrului „Kammerspiele" din Viena.

● **Brusseaux**, extrema dreaptă a lui Sète, a bătut recordul de transferări pe anul acesta. Intr'adevăr, Saint Etienne a plătit pentru el 120.000 franci (aproape 700.000 lei) cea mai mare sumă de bani plătită anul acesta pentru un jucător.

● ALEC JAMES, fostul internațional al Arsenalului, a fost angajat ca antrenor de federația polonă.

● HUNGARIA în turneu în Suedia a învins echipa Idrott-sklubben Tord cu 4:1 (4:0).

Cupa „Gârneață"

a fost depusă la sediul grupării Distribuția

Eri, a avut loc în cadrul unei festivități la sediul grupărei A. S. Distribuția, solemnitatea predărei cupei. Căpitanul echipei, Dan Busuioc, a înmânat trofeul câștigat de echipa de foot-ball în calitate de campioană a categoriei III, d-lui I. A. Selagianu, președintele activ al grupărei

Au luat parte la această festivitate d-nii Lazăr Goldstein, Iancu Petre și Traian Ionescu II, precum și toți jucătorii.

D. Selagianu a rostit o scurtă cuvântare, arătându-și mulțumirea ce o simte față de excelenta comportare a echipei sale în campionat.

Dan Busuioc a mulțumit în numele jucătorilor pentru sprijinul pe care conducerea l-a dat totdeauna echipei.

De remarcat că această cupă a revenit în mod definitiv, grupărei Distribuția care a cucerit-o doi ani consecutivi.

*

Odată cu această festivitate, gruparea a dat vacanță jucătorilor până la 10 August, când va avea primul antrenament în vederea viitorului campionat.

Vergu la Bușteni

Gruparea bucureșteană Vergu, după frumosul succes obținut la Curtea de Argeș, a primit o ofertă din partea grupărei Caraiman din Bușteni.

Oferta a fost primită, astfel că Vergu va juca Duminică 9 Iulie la Bușteni.

Finala Cupei V. V. Tilea

Echipa de juniori a Capitalei a fost formată

Eri după amiază a avut loc pe arena A. C. S. A. al doilea și ultimul antrenament al juniorilor Capitalei în vederea machului de Duminică dela Galați.

S'a avut în vedere condiția fizică a jucătorilor, în care scop s'au făcut exerciții ușoare de gimnastică.

In urmă s'au format două echipe A și B care au susținut un match de două reprize a câte 20 minute.

Echipa A a învins cu 1-0 prin goalul marcat de Cornel Niculescu.

După aceia sub supravegherea d-lor Mircea Cruțescu și Ilea s'au făcut exerciții de mlădiere, etc.

Probabila echipă a jucat în cele din urmă un match în compania Monitorului Oficial de care a dispus cu 2-1 (0-1).

Punctele au fost înscrise de Baneș II și Cornel Niculescu pentru reprezentativa de juniori și Buia pentru Monitorul Oficial.

Intrunindu-se comisia de juniori la district în completul d-lor: Cristescu, Cruțescu și Socaciu, s'a decis să se arunce în luptă următoarea echipă:

Stănescu Valentin (Olympia), **Catană** (Olimpia), **Marinescu** (Unirea Tr.), **Tudor Alex.** (Unirea Tr.), **Ionescu-Ciupi** (Olympia), **Ungureanu** (Sp. Studențesc), **Stănescu I** (Olympia), **Paraschiva** (Militari), **Cornel Niculescu** (Olympia), **Baneș II** (Mon. Of.), **Georgescu** (Olympia).

REZERVE: **Părălescu** (Unirea Tr.) și **Ciucu Tr.** (Vergu).

Toți juniorii de mai sus sunt convocați astăseară la orele 19.30 la sediul districtului cu carnetele de legitimare și pentru a se da instrucțiuni în vederea deplasării.

Garnizoana Câmpulung Muscel - Reprezentativa orașului: 6-4 (0-3)

Câmplung Muscel, — *Duminică a fost în localitate matchul de football între echipa garnizoanei C.-Lung și selecționata orașului, partidă în care ultimii deși mai buni, au trebuit să plece steagul în fața „Militarilor", cu toate că la pauză conduceau cu un scor categoric de 3-0.*

Au marcat pentru învinși: Bășoi, Sima (2) și Ștefan, iar pentru învingători: N. Ionescu (3), Brânceanu (2) și Smadea.

S'au remarcat dela „Militari" N. Ionescu, Brânceanu, Gigi Millea din fosta gardă a Generalei din București care actualmente își face stagiul militar în localitate și Ciolan; iar dela „Selecționată": Vigi Dumitrescu, Mușat C-tin și Sima.

Garnizoana C.-Lung Muscel; Crudu, Ciclodi, Păuna, Gigi Millea, Brânceanu, Ciolan, Hrehoritz, Giurcă, Nae Ionescu, Stoica și Smadea.

Reprezentativa orașului: Vigi D-trescu, Vlăsceanu, Fl. Dumitrescu, Mușat, Sima, Bănățeanu, Bășoiu, Șincan Gh., Luci Florian, I. Georgescu, Ștefan.

Din lumea cluburilor mici

● Ciclop a câștigat recursul introdus la biroul federal, împotriva grupărei Arsenal.

● Socec Lafayette susține un match amical Duminică 9 a. c. pe terenul Turda, în compania grupărei Fulgerul.

● Juniorii Sp Studențesc vor furniza deschiderea la finala cupei României, în compania juniorilor feroviari.

Matchul începe la orele 16.

● Din echipa de juniori ai Capitalei fac pentru șase jucători din gruparea Olympia; doi din gruparea Unirea Tricolor și câte unul din grupările Sp. Studențesc, Mon. Oficial și Militari.

● „METROPOLA" secția de foot-ball convoacă azi 7 Iulie a. c. ora 19 la sediul U C. B. pe toți jucătorii secției având a li se face comunicări importante de d. președinte, și a se întocmi programul excursiei de Duminică.

Orice absență va fi sancționată.

Convocări

● SPORTUL STUDENȚESC, convoacă pentru astăzi 7 Iulie, ora 17 pe arena A.C.S.A. în vederea antrenamentului următorii juniori: Stănciulescu, Cristea, Nedelcu, Nicu Virgil, Costache, Popa, Văduvescu, Antonescu, Mihăescu, Lupescu, Mihalache, Manolescu, Gali, Panait, Popescu Ștefan precum și toți ceilalți juniori noui legitimați.

Cele 2100 arene de sport ale premilitarilor vor fi utilizate de echipele rurale

Comisiunea centrală a footballului rural s'a întrunit aseară la F. R. F. A. luând în discuție chestiuni din cele mai importante.

S'a primit o adresă din partea ligii de nord prin care anunță ce comisiuni județene au luat ființă, în cuprinsul ligii precum și ce comisii de plasă.

Le redăm și noi mai jos:

COMISIUNI JUDEȚENE

CLUJ

Președinte: colonel Manole Enescu, prefectul județului.
Vicepreședinte: dr. Ioan Brate.
Membrii: lt.-col. Căpâlna, ing. Virgil Salvan și Vasile Iosif.
Secretar: d. V. Fodor.

SALAJ

Președinte: d. Păunescu, profesor.
Vicepreședinte: Mureșan Romul.
Membrii: col. Haas Petru, maior Popescu Ștefan, protopop Ghilea Aurel, protopop Roșca Remus, Groza Vasile, funcționar, Jakabfy Emeric, Ghergariu Leontin profesor, V. Pupăză, revizor școlar, dr. Sami Adalbert, ajutor de primar, dr. I. Danciu, Pustai Vasile.

COMISIUNI DE PLASA

CLUJ

In comunele: *Borșa, Călata, Sărmaș, Huedin, Hida, Mociu.*

BIHOR

In comunele: *Aleșd, Beiuș, Marghita, Săcueni, Salonta, Tileagd, Tinca.*

SALAJ

In comunele: *Zalău, Jibou, Carei, Supurul de jos, Buciumi, Șimleul Silvaniei, Cehul Silvaniei, Tășnad, Crasna, Valea lui Mihai.*

S'AU SEMNAT ADRESELE CATRE REZIDENȚI

In cursul acestei săptămâni d. general Gabriel Marinescu, președintele F. R. F. A., a asemnat adresele prin care federația intervine pe lângă rezidențele regale, spre a se acorda tot concursul județelor și comunelor pentru organizarea sporturilor.

2100 TERENURI DE SPORT AU PREMILITARII

Colaborarea dintre comisiunea centrală a footballului rural și inspectoratul general al premilitarilor este din ce în ce mai strânsă.

Pentru moment s'a făcut un recensământ al arenelor de sport ce posedă premilitarii în toată țara: numărul lor este de 2100 până la 1 Martie 1939.

Ar fi desigur păcat ca aceste arene să rămână nefolosite și sperăm că în curând inspectoratul premilitar și comisiunea centrală a footballului rural vor cădea complet de acord pentru utilizarea lor.

Football Football Football Football Football Football Football

Secretele F. R. F. A.

Ce discută toată lumea și nu vrea să confirme nimeni...

Wuddy Mueller e la București... Doi jucători străini în campionat și obligator unul în fiecare echipă...

...și alte lucruri tot atât de senzaționale, tot atât de reale, tot atât de... ocolite

Lucrurile cari urmează nu sunt confirmate de nimeni.

Sunt însă discutate de toată lumea ca și cum ar fi realități ce nu pot fi contestate.

Oficial însă ele nu sunt recunoscute. De cei interesați, bine înțeles. Căci observatorii sau marii inițiați le dau ca sigure.

Le înregistrăm, însă. Evident, cu rezervele obișnuite.

Ceeace nu înseamnă însă că ele nu sunt adevărate.

In cercurile federale însușirea cea mai rentabilă este aceea de a putea să citești printre rânduri sau să descoperi cuvintele reale, cari se ascund în spatele vorbelor de circumstanță.

Indeletnicirea este interesantă și utilă pentru că conduce la rezultate nebănuite.

Iată mai jos ceeace nu vrea nimeni să confirme dar ceiace discută toată lumea ca lucruri împlinite.

WUDDY MUELLER E... LA BUCUREȘTI

Wuddy Mueller e la București de patru zile. Evident, marele public nu știe nimic despre aceasta.

E doar la modă în footballul nostru asemenea secrete.

Mueller a fost una din slăbiciunile lui Hugo Meisl și foarte mult timp vedeta Hungariei.

Acum este un jucător care caută angajament.

El are în buzunar deslegarea și extrădarea. In plus actul de naștere, care să arate că are numai 29 de ani.

Condițiile de angajament sunt uluitor de avantajoase.

Cel puțin așa afirmă cei cari l-au văzut și au stat de vorbă cu Wuddy.

După toate probabilitățile, celebrul inter stânga va fi angajat de Macaby.

O REFORMA INTR'ADEVAR SENZAȚIONALA

La timpul ei, hotărîrea comitetului federal de a permite utilizarea unui jucător străin în campionat a făcut senzație.

De și n'a condus practic la nici o soluție. Experiența Bartunek nu poate fi considerată desigur, ca altceva decât ca o realizare inedită și sporadică, fără nicio influență asupra standardului footballistic de la noi

Iată însă că, departe de a fi părăsită, ideea utilizării jucătorilor străini în campionat va fi reluată cu mai multă amploare.

Intr'adevăr, cei inițiați susțin că există la federație un referat semnat de un marcant membru al comitetului federal, care susține că rețetele nu pot fi majorate și interesul publicului păstrat decât numai cu ajutorul jucătorilor străini.

Soluția este următoarea:

Să fie permisă utilizarea a doui jucători străini în campionat și toate grupările din divizia națională A să fie obligate să aibe cel puțin unul.

Este, evident, o clauză deadreptul senzațională aceasta. Nu-i vedem însă posibilitățile de aplicare deoarece federația nu se poate amesteca în gospodăria tehnică a unei grupări.

Lucrul este însă puțin probabil și pentrucă aceste concluzii contrazic dispoziția federală privitoare la proporția etnică a echipelor divizionare.

WUDDY MUELLER

Indiferent însă de toate aceste opoziții, referatul va fi luat în discuție și este mai mult ca sigur că se va permite utilizarea a doi jucători străini în campionatul național.

ANGAJAREA LUI SENECKI ESTE „99,99%" SIGURA...

Senecky este angajat, spun oameni, cari s'au dovedit întotdeauna foarte bine informați.

Ceiace înseamnă că prima parte a concluziilor referatului de mai sus va fi adoptată.

Cu atât mai mult cu cât între angajarea lui Senecky și concluziile referatului este o legătură foarte strânsă. Și bine înțeles — perfect mascată.

Dacă lucrurile sunt adevărate înseamnă că Rapid și-a realizat celebra aripă Șipoș-Senecky.

Randamentul liniei de atac feroviare va fi, desigur, excepțional.

Și e ușor de înțeles. Inchipuiți-vă în locul lui Moldovanu pe cel mai bun atacant al Cehiei și nu mai aveți nevoe de nimic.

RASPUNSUL LUI ROWE

Rowe a fost până acum câtva timp half centru la Tottenham Hotspur, cunoscuta echipă londoneză. Și a jucat de 25 ori în echipa națională a Țării Galilor.

E un atlet desăvârșit, perfect tehnician și tactician și... chel.

In prezent mister Rowe este antrenor.

Am scris la timp că Rapid — în cursa sa fantastică de a deveni o echipă de alură continentală — a căutat să angajeze un antrenor britanic. Și s'a adresat lui Rowe.

Politicos, ca orice cetățean englez, Rowe a răspuns imediat. (Ceiace nu înseamnă că a răspuns și afirmativ).

Deocamdată nu interesează însă răspunsul lui Rowe.

Iată însă un lucru foarte inedit din această interesantă scrisoare totuș:

„Aș putea să mă angajez și ca jucător activ căci nu am decât 30 de ani", scrie el.

„Mi-e cu totul indiferent în ce post joc pentrucă pot juca în toate posturile. De preferință, însă, portar sau extremă stânga".

Un răspuns ciudat, nu-i așa? Foarte ciudat chiar. Sub aspectul tehnic al ofertei nu vi se pare însă că descifrați lucruri mai semnificative?

Ceva despre părerea, pe care o au englezii de footballul nostru. nostru.

O parte din ei, firește. Pentru că cealaltă are o părere cu cu totul opusă. Dovadă că federația engleză a invitat echipa națională, la Londra, pentru 6 Decembrie.

. . . . . .

Iată „secretele" cele mai... discutate.

Interesante, nu? Și foarte importante, în acelaș timp.

— n. g. s. —

Prea târziu...

Bindea și V. Chiroiu au anunțat că dorința lor este să rămână la Ripensia

Bindea și Chiroiu constituesc un capitol interesant în transferările de anul acesta. După ce au demisionat și după ce CAMT le-a introdus foile de legitimare și contractele la F. R. F. A., amândoi au revenit asupra demisiei, apoi au cerut să li se dea deslegare pe cale oficială, iar eri au trimes cărți poștale la F. R. F. A. prin care anunță că:

„deoarece am semnat în alb unele cărți poștale și foi de corespondență, vă aducem la cunoștință că voința noastră este să rămânem mai departe la Ripensia și vă rugăm să nu se întreprindă nicio acțiune pentru deslegări din oficiu".

Revenirea este tardivă, căci CAMT le-a introdus contractele și regulamentul este categoric....

Cehii vor să joace cu România la 8 Octombrie și matchul l-au trecut în calendar

Un răspuns definitiv îl vor da până la 15 Iulie

Cu prilejul matchului Slavia-Beogradsky, pe care l-a arbitrat, Luni la Praga, d. Denis Xifando — având mandat din partea F. R. F. A.-ului — a discutat cu oficialii cehi în legătură cu partida România - Cehoslovacia proectată pentru 8 Octombrie la București.

Oficialii cehi au declarat că vor să joace cu România.

Matchul l-au și trecut în calendarul internațional, dar el depinde și de forurile protectoratului.

In orice caz vor răspunde definitiv până la 15 Iulie, termen pe care l-a fixat federația română.

Deci, știrea noastră — publicată acum câteva zile — se confirmă.

Struțka scrie din Norvegia:

„Sunt bine plătit, mă bucur de popularitate, dar nu prea mă împac cu mâncarea și clima..."

D. Octav Luchide, directorul technic F. R. F. A., a primit eri o scrisoare din partea lui Struțka, fostul jucător al Venusului, care — în prezent — este antrenor federal în Norvegia, împreună cu cehul Kuchynka.

Struțka scrie vești bune: că este bine plătit (vreo 800 coroane lunar), că se bucură de popularitate, că toată lumea îl iubește, dar că nu se prea împacă cu mâncarea și clima.

Până la urmă se interesează dacă nu cumva o interesează pe F. R. F. A. un turneu în Norvegia.

UNIREA TRICOLOR pleacă mâine dimineață la Galați

Echipa va fi formată pe teren înaintea matchului

Unirea Tricolor se pregătește foarte serios în vederea jocului de calificare ce are de susținut Duminică la Galați cu Gloria C. F. R.

Oborenii și-au subestimat oarecum adversarul în primul match susținut la București. Acum lucrurile s'au schimbat, căci echipele s'au cunoscut și apreciat reciproc.

ANTRENAMENT SERIOS

Eri după amiază oborenii au făcut un foarte serios antrenament la care a luat parte întreg lotul care a jucat Duminică plus Alexandrescu și Sucitulescu.

Toți au dat deplină satisfacție cu excepția lui Covaci care se resimte încă de pe urma loviturii primită în matchul trecut. Se speră totuși ca până poimâine el să fie complet refăcut.

CE LOT SE DEPLASEAZA LA GALAȚI

Oborenii părăsesc Capitala mâine dimineață la ora 9 cu rapidul mergând direct la Galați. Oborenii deplasează următorul lot: Crețeanu, Petrescu, Iliescu, Florea, Anghelache, Boteanu, Traian Ionescu, Dumitrescu, Covaci, Bogdan II, Lulu Mihăilescu, Alecu Andrei, Alexandrescu și Sucitulescu.

ECHIPA VA FI FORMATA PE TEREN

Conducerea oborenilor nu a luat încă nici o decizie cu privire la formarea echipei care va înfrunta pe Gloria C. F. R.

Jucătorii vor rămâne la Galați tot timpul iar echipa va fi formată pe teren înaintea matchului.

Comitetul Venusului se întrunește astăzi după amiază

După cum am anunțat, astăzi după amiază la ora 5, comitetul clubului Venus va ține o importantă ședință în cursul căreia se vor lua în discuție chesituni care privesc echipa în vederea viitorului campionat.

F. R. F. A. a legitimat pe Căpușan pentru Rapid

F. R. F. A. a legitimat eri pe următorii jucători:

Feuerstein (C. A. O.) pentru F. C. Mărășești (Valea Călugărească.

Căpușan (Victoria) pentru F. C. Rapid.

Frații Steinitz (Slovacia) pentru Gloria (Buc.), cu drept de joc numai în matchurile amicale.

Mâine la Băneasa Trap

Se va disputa Premiul General Botez

Alergări deschise și concurenți numeroși

Reuniunea care se va desfășura mâine la Băneasa Trap conține o probă importantă. Este vorba de premiul general Botez.

Alergarea a întrunit adeziunile câtorva din valoroșii alergători ai turfului nostru. Se poate conta pe participarea lui Belșug, un trăpaș cu remarcabile state de servicii, Gruia, Pock, Havana, actualmente în mare formă, Ideal și Champion junior.

Celelalte curse sunt foarte deschise și vor beneficia de numeroși concurenți. Mai mult decât sigur că vor da loc la întreceri atracțioase.

CONCURENȚII PROBABILI

Premiul SULINA
Condiție (1/1) — 13.000 lei

Iarba	1700	x
Nicevo	1700	Terehov
Izvor T.	1700	Borisiac
Lut	1700	0
Domnia	1700	Corol
Zanoza	1700	V. A-sky
Bănuța	1700	Gram
Princesse Axte	1700	0
Dracu	1700	Slobozenco
Ikar	1700	?
Uraca	1700	Zabelin
Pușa	1700	Borisiac
Bistricioara	1700	Ghinea
Speranța	1720	Iurca
Romănaș	1740	Weich
Epoca	1760	Crotenco

Premiul STEJAR
Condiție — 15.000 lei

Iar	2140	0
Vuet	2160	Tassopol
Flying	2180	0
Rugina	2180	0
Ieroșca II	2180	Gram
Bruma II	2180	Lucan
Tava	2180	0
Dorna	2180	0
Lanț	2180	Pavlic
Valențio	2200	Crainic
Brebenea	2200	Gaidaev
Katy Caid	2200	Corol
Busuioc	2200	0
Dorka	2200	Grünwald
Jos. Margot	2200	0
Szeged	2200	0
Pandur	2220	Fischer
Nation	2240	0
Ninon	2240	Pavlic
Wins. Josedale	2240	Cerkasov

Premiul SCANTEIA
Condiție — 13.000 lei

Bravo	1680	Grăjdănescu
Grozava	1680	Crainic
Domnitor	1700	0
Tătăran	1700	Gram
Floare	1700	Drăgotescu
Domnia	1720	Brânzea
Elis. Mary	1720	?
Voevodul Țig.	1740	Grünwald
Vointa	1740	0
Flyng	1760	0
Catinca	1760	Ghinea
Geisha	1760	0
Katy Caid	1780	0
Giuditta	1780	T. Marcu
Jos. Margot	1780	0

Premiul GENERAL BOTEZ
Record — 31.000 lei

Ieroșca II	2080	?
Cupidon	2080	x
Talaz	2080	D-trescu
Ideal	2080	Pavlic
Champion jr.	2080	Ghinea
Eftin	2080	Crainic
Guard. Girl	2100	0
Ninon	2100	?
Dorka	2100	0
Pock	2120	Gaidaev
Pandur	2120	?
Havana	2120	V. A-sky
Gruia	2140	x
Kanada	2160	0
Belșug	2160	Szabo

Premiul SIGHIȘOARA
Condiție — 13.000 lei

Epoca	1640	0
Lilia	1640	0
Eol	1660	Marcenco
Dâmb	1680	V. A-sky
Bravo	1700	0
Mohor	1700	Gaidaev
Cavaler	1700	Gram
Elena	1700	Brânzea
Santuța	1700	T. Marcu
Geisha	1720	0
Eggy	1740	Fischer
Bețiv	1740	Ghinea
Elly	1740	Pavlic
Draga Mea	1740	Grăjdănescu
Spic	1760	0
Poenița	1760	Szabo
Rama II	1760	Grünwald
Kamaa	1820	0

Premiul TECUCI
Performanță — 15.000 lei

Ostaș	2120	Pavlic
Diadia Lal	2120	Szabo
Extra	2120	Dobrescu
Makrele	2140	Grünwald
Sorana	2140	0
Dor de Ducă	2160	Slobozenco
Barza	2160	0
Durdulia	2160	Corol
Peter Gordon	2160	0
Tufănica	2180	Gaidaev
Sultana	2180	Zabelin
Hollo	2180	Fischer
Măgura	2180	Ghinea
Lăcrămioara	2200	0
Mura	2200	0
Vuet	2200	0
Domnița H.	2220	Cerkasov
Busuioc	2220	0
Zeta	2220	0

Premiul STOICENI
Handicap — 13.000 lei

Domnia	1700	0
Facla	1700	0
Mârțoaga	1700	0
Românaș	1700	0
Voevod	1700	Tassopol
Musculița	1720	Ghinea
Comoara	1720	Fischer
Desiș	1720	Ghinea
Lilia	1720	Slobozenco
Rozina	1720	K-nițky
Giovinezza II	1720	Podoleacov
Crăiasa	1740	0
Tibet	1740	Slobozenco
Uria	1740	Zabelin
Cina	1760	?
Furor	1780	Weich
Hispano	1780	x
Zarzăr	1780	Szabo
Urganda	1780	0
Paj Axtell	1800	Corol
Brenn	1800	V. A-sky
Ialpug	1800	?
Bandit II	1800	Pavlic
Elișor	1800	0
Cilly Hanover	1820	0

Premiul SOROCA
Handicap — 13.000 lei

Tais	2100	Pavlic
Vrăjitor	2120	Weich
Elixir	2140	Russ
Puica	2160	Cristodorescu
Oborean	2160	Crainic
Candriu	2160	Grăjdănescu
Extra	2160	0
Răsura	2160	Gaidaev
Pinkerton	2180	Gavrilescu
Zalud	2180	Dobrescu
G-ral Worthy	2180	Corol
Sorana	2180	0
Taina	2200	T. Marcu

Premiul SILISTRA
Handicap — 15.000 lei

Livada	1700	D-ra Cristod
Domnica	1720	Brânzea
Sonora	1720	Zabelin
Peter Worthy	1720	x
Rugina	1740	Slobozenco
Lăcrămioara	1740	0
Geisha	1740	V. A-sky
Dorna	1740	Toderaș
Hollo	1740	0
Voevodul Țig.	1760	Grünwald
Dolly Worthy	1760	0
Sonia Worthy	1760	Corol
Vointa	1760	Dobrescu
Ciclop	1760	0
Leu	1760	Marcenco
Pacahantos	1760	Ghinea
Natașa	1760	Cerkasov
Poenița	1760	0
Wodka	1780	0
Guardian Girl	1780	x
Ieroșca II	1780	0
Cupidon	1780	0
Coconaș	1780	?
Amsel	1800	Pavlic
Brebenea	1800	Gaidaev
Edith	1800	0
Hercegnő	1800	0
Lanț	1800	0
Giuditta	1800	0

Laneret a câștigat
Grand Prix de Compiegne

Proba principală a reuniunei de Marți dela Compiegne a fost Grand Prix de Compiegne (2400 de metri, 80.000 de franci).

Rezultatul a însemnat o mare surpriză. A câștigat outsiderul Laneret.

Favoritul Shrift care în caz de victorie ar fi raportat 19 pentru 10 a terminat al treilea.

Iată rezultatul:
1. Laneret, 58 R. Perrin.
2. Palais Cardinal 53 J. Laumain.
3. Shrift 53 H. Semblat.
4. Clotaire 60 W. Johnstone.
5. Esquisse 49¼ L. Robson.
6. Scopas 60 G. Duforez.
7. Ksar el Srir 63 N. Truin.
8. Harewood 61¼ R. Brethes.
9. Parsifal 60 F. Herve.

Câștigat: cap, 1½ lungime, scurt cap.

Câștigătorul este antrenat de R. Baril.

Cota: 177; 27, 16, 12 pentru 10.

Duminică la Saint Cloud

Genievre a dispus de Military
în Prix du President de la Republique

Una din probele principale ale meetingului dela Saint Cloud este Prix du President de La Republique, care s'a disputat Duminică.

Victoria a revenit iepei *Genievre*, care a dispus de Military cu o lungime și jumătate. Al treilea, la un cap de Military, s'a plasat Accord Parfait, care face parte din aceiași formațiune cu Genievre.

Topweightul cursei, Goya, nu a sosit decât al cincilea.

Rezultatul complet este următorul:
1. Genievre, 54, C. Bouillon.
2. Military, 54, A. Dupuit.
3. Accord Parfait, 54, P. Villecourt.
4. Canot, 61, W. Johnstone.
5. Goya, 62, C. Elliott.
6. Feerie, 59½, F. Rochetti.
Sirtam, 62, R. Perrin.
Pointis, 54, C. Smirke.
8 concurenți.

Câștigat 1½ lung., cap, cap.
Durata: 2.40.
Cota: 42, 30, 42, 37 pentru 10.

Genievre aparține baronului Eduard de Rotschild și e antrenată de L. Robert.

Ieri la Băneasa — **hipism** — **Alergări disputate**

Un categoric succes al handicapurilor

Tour de Vis a repurtat o meritoasă victorie. Impresionanta reintrare a Corniței Măcieș a câștigat premiul Vatra Dornei

Anticipările noastre referitoare la reuniunea de eri au fost integral confirmate. Poate chiar că au fost depășite. Deși a fost vorba de o reuniune comună, aceasta a furnizat alergări realmente spectaculoase, sosiri strânse și câteva rezultate importante.

DESAVARȘITUL SUCCES AL HANDICAPURILOR

In privința handicapurilor se cunoaște opinia noastră. Am arătat utilitatea lor precum și importantul rol pe care îl dețin actualmente. Reuniunea de eri a servit o suplimentară dovadă a judiciozității punctului nostru de vedere.

Aceste alergări, adică reprizele premiului Omul, au fost pur și simplu splendide.

In repriza întâia Caiafa și Tuluța au fost despărțite prin câte un cap.

Molda, Golanca și Bravo Mă au terminat în a doua repriză tot la câte un cap. Este aci desigur certificatul dibăciei egalizatorilor șanselor.

Când se fuge cinstit în handicapuri este exclus ca acest gen de curse să nu fie reușit și foarte util.

MERITUOASA VICTORIE A LUI TOUR DE VIS

Premiul Whig a adunat la plecare un lot de mânji merituoși. Printre alții Persane, Tour de Vis și Mafia. Roibul din antrenamentul lui Toth a reputat o victorie facilă. A dispus cu două lungimi și jumătate de Maffia. Indiscutabil o comportare care atestă în chip foarte elogios posibilitățile pensionarului lui Toth. Se poate scompta din partea lui Tour de Vis, o carieră de vedetă. Are tot ce îi trebue pentru aceasta. O conformație impecabilă și origină aleasă.

Dintre învinse, Persane are dreptul la circumstanțe atenuante.

A fost întreruptă din lucru din cauza unui accident.

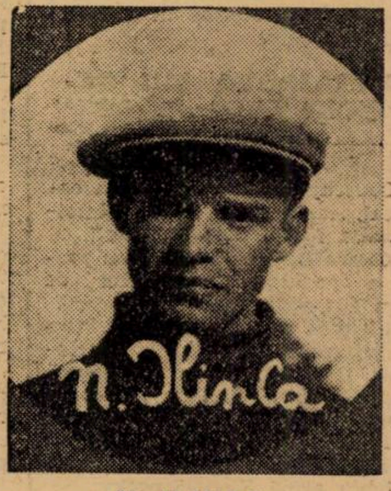

N. ILINCA
călărețul lui Tour de Vis

IMPRESIONANTA REINTRARE A CORNIȚEI

Premiul Piatra Craiului a revenit iepei Cornița. O victorie categorică, impresionantă. A învins pe Smaranda cu trei lungimi.

Stilul în care a câștigat atestă elogios actuala valoare a excelentei iepe engleze. Refăcută de accidentul suferit, a devenit valoroasa alergătoare din anul trecut, redutabilă pe distanțele scurte și medii.

A. CUCU
călărețul iepei Cornița

VICTORIA LUI MACIEȘ

Premiul Vatra Dornei a revenit lui Măcieș. O victorie din cap în cap. Fratele lui Magnat știe să galopeze.

Ii convin de minune cursele din cap în cap.

RESTUL REZULTATULUI

Au mai câștigat Mița, Caiafa, Băețel și Molda.

Mița a reușit să câștige prima cursă din carieră. O victorie lipsită de semnificație. A lăsat în urmă ultimele mediocrități.

Caiafa a realizat o excelentă cursă.

Ca toți caii din antrenamentul lui Mac Intyre, este posesoarea unei perfecte condiții.

Despre Băețel și Molda deasemeni aprecieri bune.

DUBLUL SUCCES AL LUI FLORESCU

Inainte de a încheia vom pomeni și de dublul succes al lui Florescu. Micul călăreț a susținut frumos pe Măcieș și Băețel.

FILMUL ALERGARILOR

In premiul Parângu, din plecare se detașează Mița. Ea nu a fost în dificultate niciun moment și câștigă cu trei lungimi. Al doilea s'a plasat Jaf, înaintea Tatjei.

Traviata conduce plutonul în prima repriză a **premiului Omul**, urmată de Princier, până la intrarea în linia dreaptă. Aici trece în cap Caiafa, care este atacată la grilă de Tuluța. In ultimele fuleuri, Caiafa câștigă cu un cap, înaintea Tuluței. A treia Onuța, înaintea Getei.

Jagodka pleacă cea mai bine în **premiul Whisky**. Conduce până la grilă, unde este atacată de Băețel. Acesta trece ușor și câștigă cu trei lungimi. Jagodka rămâne a doua, înaintea iepei May Day.

Măcieș pleacă primul în premiul **Vatra Dornei.** La jumătatea liniei drepte Măcieș este flancat de Răsfățat și termină cu un gât înaintea acestuia. Afurisit al treilea, înaintea lui Necaz.

Tour de Vis câștigă din cap în cap **premiul Whig.** Pentru locul al doilea, Mafia dispune de Li Mare.

Cornița își însușește și ea premiul **Piatra Craiului,** tot din cap în cap. La jumătatea liniei drepte este atacată, fără succes, de Smaranda, care ocupă locul al doilea, înaintea iepei Cocotte.

In **premiul Omul** repriza a doua, cea mai bine pleacă Golanca, care conduce până la grilă. Aici este atacată de Molda și Bravo Mă.

In ultimele fuleuri, Molda ia un scurt avantaj necesar victoriei, Golanca rămânând a doua, înaintea lui Bravo Mă.

Dela plecare la sosire...

In formă: Zeta, Amilkar, Belșug, Tătăran, Gruia, Domnița Harry și Mura
De urmărit: Birlic, Mohor, Pandur, Tais, Talaz, Campion jr., Sonora și Pacahantos

● LITTLE ORPHAN nu a avut nevoie de ultimele resurse, pentru a câștiga. Deține o formă care-i va permite să mai câștige.

● PISICA este în formă. Dacă ținem cont că nu avea o șansă regulată în fața iepei Little Orphan, trebue să recunoaștem că ea s'a comportat remarcabil.

● JADE este în aceeași situație cu Pisica. Actualmente deține o formă mult mai bună, decât arată recordul înregistrat Miercuri.

● ZEȚA a câștigat mult mai ușor decât era de așteptat. Este actualmente în cea mai bună formă.

● BIRLIC deține o formă din cele mai bune, dar a dat peste o adversară de altă clasă. In plus a și galopat în ultimul ocol.

● RASURA are aptitudini de fondistă. Nu și-a făcut cursa decât pe ultimele sute de metri.

● AMILKAR deține o formă bună. Avem credința că Amilkar va redeveni concurentul probelor clasice.

● BELȘUG a marcat un record destul de bun, dar nu i-a putut rezista lui Amilkar. Avem impresia că Szabo a fost surprins în linia dreaptă.

● PAN WORTY a fost mult mai docil în mâna d-rei de Wassal decât la Borisiac.

● PRIMAVARA a fost foarte periculoasă. Condusă mai energic, putea câștiga.

● ELIXIR, dacă nu greșea, era mai aproape. Putea fi chiar câștigătoare.

● TATARU a arătat o revenire. Evident nu deține o formă bună. Totuș trebue semnalat că este pornit pe drumul bun.

● MOHOR ne-a plăcut. Armăsarul grajdului Sterea a concurat mulțumitor pentru reintrare.

● NAPLOPO a reușit în fine să-și găsească cursa. Totuș nu mai este trăpașul din trecut.

● PAJ AXTELL a arătat o valoare care se cuvine reținută. Deși a greșit la plecare pierzând teren prețios, a dispus de Bandit II.

● TAIS a fugit mulțumitor. Iși va găsi cursa.

● DOMNIȚA HARRY a adăogat o nouă victorie la activ, confirmând că este dotată cu posibilități cari îi vor permite să facă o carieră de vedetă.

● TALAZ a fugit peste așteptări. Se află în maximum de formă.

● GRUIA de două luni se găsește regulat la sosire. A dat dovadă de multă rezistență și constanță.

● PANDUR a făcut o cursă merituoasă. Il vedem în curând câștigând.

● CHAMPION JR., nu a luptat decât ultimele sute de metri. Totuși nu putea avea pretenții în fața Domniței Harry. Este de urmărit.

● ZGOMOT este calul care se împacă de minune cu alergările din cap în cap. Miercuri a câștigat mult mai mult datorită acestui fapt.

● SONORA s'a comportat foarte bine. Merită să fie urmărită.

● SONYA WORTY nu putea face mai mult. A făcut o cursă curajoasă, dar a dat peste doi adversari în formă.

● MURA s'a comportat peste așteptări. Se află într'o mare formă. In curând îi vom mai semnala o victorie.

● PACAHANTOS era indicată să se găsească la sosire. A dat însă peste o adversară în formă. Terenul moale a avantajat-o în stabilirea performanței ei de Miercuri.

● BREBENEA are cursele ei ultime foarte bune. Se apropie de ziua victoriei.

Rezultatul technic

Premiul PARANGU — 20.000 lei — 1700 metri (P. N.)

1	MIȚA	42½	Oprescu	14	15	Câștigat 3—1½—1 lungimi
2	Jaf	39½	Florescu	275	227	
3	Tatja	40½	Grecu	238	132	
4	Belea II	52½	Cucu	47	43	
	Micșunea	49	Crișan	36	32	Durata 1'52

Mița scoasă în vânzare a rămas proprietarului.
MIȚA (Aditi și Magdolna) aparține d-lui T. Câmpeanu și e antrenată de J. Beeson.
Cota: Tribună, 14; 12, 32. Peluză, 15; 14, 34 lei.

Premiul OMUL — Repriza I-a — 25.000 lei — 1500 m. (P. I.)

1	CAIAFA	49½	Tasim	21	23	Câștigat
2	Tuluța	58	Vincent	75	140	
3	Onuța	52	Logofătu	274	290	
4	Getta	62	Huțuleag	123	69	cap
	Mazeppa	58	Enescu	40	33	
	Princier	62	Krimmer	173	168	
	Lăncier	58	Cucu	192	170	
	Vigo	60	Mullot	121	292	
	Aida	54	Iosza	86	145	Durata 1'33
	Traviata	50½	Urdăreanu	75	140	

Plus 2.500 lei Hergh. Balc cresc. epei Caiafa.
CAIAFA (Prince d'Orange și Cavitri) aparține d-lui L. Grigorescu și e antrenată de Mac Intyre.
Cota: Tribună, 21; 14, 21, 53. Peluză, 23; 20, 27, 36 lei.

Premiul WHISKY — 20.000 lei — 1000 metri (L. D.)

1	BAIEȚEL	43	Florescu	178	125	Câștigat
2	Jagodka	46	Oprescu	37	31	
3	May Day	49½	Tănase	29	46	3—1½—¾
4	Zefir	51½	Thies	139	120	
	Estrella	45	Crișan	33	41	lungimi
	Bucuria Mea	44	Nicodim	64	39	
	Arosa	53	Buțu	607	410	Durata 1'02

Băiețel scos în vânzare a rămas proprietarului.
BAEȚEL (Prince d'Orange II și Băetana) aparține d-lui Căp. Vet. Costea și e antrenat de I. Niculescu.
Cota: Tribună, 178; 34, 18. Peluză, 125; 44, 23 lei.

Premiul VATRA DORNEI — 30.000 lei — 2200 metri (P.V.)

1	MACIEȘ	42½	Florescu	10	11	Câștigat
2	Răsfățat	56½	Ilinca	10	11	gât—4—cap
3	Afurisit	52½	Tănase	58	43	lungimi
4	Necaz	50½	Thies	81	73	timp neinre

In plus 3.000 lei Hergh. Scroviște cresc. armăsarului Măcieș.
MACIEȘ (Favara și Manda) aparține hergheliei Scroviște și e antrenat de A. Romanes.
Cota: Tribună, 10; 14, 12. Peluză, 11; 20, 14 lei.

Premiul WHIG — 25.000 lei — 1000 metri (L. D.)

1	TOUR DE VIS	59	Ilinca	15	22	Câștigat
2	Maffia	57½	Gill	94	62	2½—2—2
3	Li Mare	59	Enescu G.	91	62	lungimi
4	Persane	57½	Vincent	38	23	
	Odihna	57½	Urdăreanu	225	237	Durata 1'02
	Palața	57½	Gosztonyi	223	352	

In plus 2.500 lei d-lui B. Catargi cresc epei Maffia.
TOUR DE VIS (Clavières și Tortorelle) aparține d-lui St. Ștefănescu și e antrenat de B. Toth.
Cota: Tribună, 15; 13, 17. Peluză, 22; 16, 25 lei.

Premiul PIATRA CRAIULUI — 25.000 lei — 1100 metri (L.D.)

1	CORNIȚA	52½	Cucu	15	14	Câștigat
2	Smaranda	47½	Tănase	27	32	3—2½—cap
3	Cocotte	40	Nicodim	163	298	lungimi
4	Lira	43	Oprescu	49	69	
	Geană	42	Florescu	49	69	Durata 1'11
	Să-l Vedem	48	Guardian	274	150	

In plus 2.500 lei d-lui Kiriță cresc iepei Smaranda.
CORNIȚA (Walter Gay și Katie) aparține d-lui S. Schwartz și e antrenată de G. Gabor.
Cota: Tribună, 15; 11, 12. Peluză, 14; 10, 10 lei.

Premiul OMUL — Repriza II-a — 25.000 lei — 1500 m. (P. I.)

1	MOLDA	56	Gill	52	40	Câștigat
2	Golanca	54½	Tănase	33	40	cap—cap—3
3	Bravo mă	60	Vincent	27	27	lungimi
4	Fioretta	54½	Cucu	50	76	
	Event	62	Enescu G.	99	76	Durata 1'32
	Melitta	56	Gill	102	118	

In plus 2.500 lei d-lui B. Catargi, cresc. iepei Molda.
MOLDA (Frunzis și Mixi) aparține d-lui B. Catargi și este antrenată de W. Gill.
Cota: Tribună, 52; 24, 21. Peluză, 40; 26, 24 lei.

Amănunte cu privire la victoria lui Bozzetta
din premiul Il Principe di Napoli

BOZETTO

In numărul nostru de Luni am publicat rezultatul premiului „Il Principe di Napoli", disputat pe hipodromul San Siro pe 2.200 metri și alocat cu 100.000 lire.

Victoria a revenit lui Bozzetto, care a dispus de Varzo cu o lungime. Al treilea a fost Lafcadio, înaintea lui Fior di Sole.

Favorit a fost Bozzetta.

Iată rezultatul complet:
1. BOZZETTO 50 P. Gubellini;
2. Varzo 48 M. Grilli;
3. Lafcadio 50 R. Farcero;
Fior di Sole 60 D. Pacifici;
Luca della Robbia 34 A. Rimes;
Zuigarelo 48 A. Rossi;
Raibolni 54 P. Caprioli.
7 concurenți.
Câștigat: 1 lung., 1 lung., cap.
Durata: 2.20.
Cota: 29, 21, 21 pentru 10.

Bozzetto aparține grajdului Tezio-Incisa.

Duminică la Băneasa

Premiile Znagov și Cardenas
Concurenții probabili

Duminică la Băneasa se vor disputa două probe semi clasice. Este vorba de premiile Znagov și Cardenas. Prima este rezervată vârstnicilor. In a doua, vor fugi trei anii. Interesul acestor curse este cu anticipație asigurat grație participărei unor elemente de ridicată valoare. Astfel în premiul Znagov va fugi campionul Naplom, Stop și Szantas, pentru a nu pomeni decât de cei mai buni.

Premiul Cardenas va fi disputat de trei anii valoroși însă nenorocoși.

Mai jos dăm o primă listă a concurenților probabili.

PREMIUL CARDENAS
2600 m.

Răsvrătit 54 J. Gill.
Bock 55½ Vincent.
Roy 54 Mullot.
Olaf 55½ Huțuleag.
Cosac 52 Rosso.
Almaș 55½ Ilinca.
Șoim 54 A. Cucu.
Stăpân 55½ ?
Cornița 51 0
Nae 55½ x

PREMIUL ZNAGOV

Stop 59½ J. Gill.
Magnat 59½ J. Rosso.
Naplom 62½ N. Ilinca.
Hop și eu 52½ 0
Credo 57½ ?
Szantas 55 R. Vincent.
Frunză 53 ?

Jocul austriac a fost câștigat ieri

Eri la Băneasa a continuat pariul austriac. A început cu 167.424 lei și a ajuns la 288.874 lei.

Jocul a fost câștigat de un singur buletin.

Situația antrenorilor

A. Romanes	28	I. Niculescu	8
B. Gabens	19	Cap. A. Guliano	6
E. Gabor	19	J. Beeson	6
J. Wilson	16	G. Garner	4
I. Pinka	12	B. Toth	4
I. Gheorghe	12	Gener. Filip Iacob	1
St. Ujvary	12	M. Deinbeck	1
Vl. Kristoff	10	Lt.-Col. Tr. Romano	1
W. Gill	9	Chr. Setescu	1
A. Mc. Intyre	8		

INFORMAȚII

● MIȚA scoasă în vânzare după victoria din premiul Parângul a rămas proprietarului pentru 40.000 lei.

● BAEȚEL n'a găsit amatori la 40.000 lei după victoria din premiul Whisky.

● MACIEȘ și NECAZ s'au ambalat înainte de disputarea premiului Vatra Dornei. Au fost readuși la plecare și au luat parte în cursă.

● MOLDA a fost lovită de Golanca la eșirea pe pistă în a doua repriză a premiului Omul.

● LA EVENT s'au plătit cotele:
Caiafa—Băețel 846.
Cornița—Molda 70.

● DUPA terminarea curselor s'au dat două galopuri pe pista de iarbă.

NAPLOM a galopat cu MAGNAT, evidențiind o perfectă condiție.

STOP a fost întovărășit 800 de metri de SUSPIN. După aceia a galopat cu MARCHE EN AVANT. Roibul a plăcut.

Situația jockeilor

N. Ilinca	28	A. Enescu	2
A. Cucu	18	St. Iosza	2
R. Vincent	16	Durnea	2
R. Cristea	13	Gh. Horwath	1
M. Mullot	13	Krimmer	—
J. Gill	13	Pop	—
V. Crișan	11	Petruc	—
Tănase	10	Ionescu	—
V. Huțuleag	8	Frandes	—
Oprescu	7	Csecs	—
Florescu	7	St. Simon	—
Rosso	6	Grecu	—
Tasim	5	Gostony	—
G. Enescu	4	Satmary	—
O. Thies	3	I. Huțuleag	—
Urdăreanu	3	B. Toth	—
Nicodim	3	G. Guardian	—
Logofătu	3		

ATLETISM

Liga Muntenia organizează Duminică un mare concurs

Duminică 9 Iulie, liga de atletism Muntenia va organiza pe stadionul Anef începând dela ora 8 dimineaţa un mare concurs atletic deschis tuturor atleţilor şi atletelor din cuprinsul ligii.

Iată programul:

Ora 8 — 10 km.
Ora 9 — aruncarea greutăţii pentru fete, juniori şi seniori.
Ora 9.25 — 110 m. garduri juniori.
Ora 9.30 — 110 m. garduri seniori.
Ora 9.35 — 1500 m. plat juniori.
Ora 9.45 — 1500 m. plat seniori.
Ora 9.50 — săritura în înălţime fete, juniori şi seniori.
Ora 10 — 500 m. plat fete peste 16 ani.
Ora 10.05 — 500 m. plat seniori.
Ora 10.10 — 60 m. plat fete între 14—16 ani.
Ora 10.15 — 60 m. plat fete peste 16 ani.
Ora 10.20 — 100 m. plat juniori
Ora 10.25 — 100 m. plat seniori.
Ora 10.30 — aruncarea discului fete, juniori şi seniori.
Ora 10.35 — 400 m. plat juniori
Ora 10.40 — prăjină juniori şi seniori.
Ora 10.45 — 5000 m. plat juniori.
Ora 10.50 — triplu salt juniori şi seniori.
Ora 11 — 200 m. plat juniori.
Ora 11.05 — 200 m. plat seniori.
Ora 11.15 — aruncarea suliţei fete, juniori şi seniori.
Ora 11.25 — 5000 m. plat seniori.
Ora 11.30 — lungime fete, juniori şi seniori.
Ora 11.50 — 100 m. plat juniori finală.
Ora 12 — 800 m. plat juniori.
Ora 12.10 — 100 m. plat oficiali.
Ora 12.20 — ştafetă 4×400.
Ora 12.30 — 2000 m. plat bătrâni foşti campioni regionali naţionali sau recordmani.

JURIUL TEHNIC

Comisar general arbitru: Ion C. Petrescu, preşed. Ligii.

Judecători la sosire: Jan Baicu, Eugen Stoian şi A. Ianculescu.

Cronometrori: C. Leoveanu, T. Popovici, Virgil Ion, C. Bejiu, Titus Ianculescu şi Ion Ionescu.

Comisar la aruncări: Petre Fesci, Arh. Keraschi şi Andrei Simu.

Comisar la sărituri: Alex. König, V. Manolescu şi I. Paraschivescu.

Comisar de turnante: T. Lambru, Gogu Vlădescu şi Petre Gnat.

Spiker: Ion Cristea şi Guido Garoiu.

Starteri: Arh. C. Herjeu şi Ionescu Crum.

Secretarul concursului: C. Cristescu, ajutor G. Vasiliev.

Casierul concursului: Arh. Keraschi.

Comisar cu ordine: Loct. Petre Alexandrescu.

Directorul presei: Haralambiu Ionescu, ajutor d-na M. Popescu.

INSTRUCŢIUNI

— Inscrierile se primesc până Vineri, 7 Iulie, la sediul Ligii în str I. L. Carageale 13 în fiecare zi între orele 9—12 şi 15—18 de către d-na M. Popescu, secretara Federaţiei române de atletism.

— Taxa de înscriere este de lei trei de fiecare probă iar pentru ştafetă lei 10 (zece).

— Inscrierile neînsoţite de taxă nu sunt luate în consideraţie.

— Juniorii nu pot lua parte la mai mult de 2 probe şi o ştafetă.

— Gardurile pentru juniori sunt cele de 1.06 m.

— Fetele vor arunca greutatea de 4 kg. discul de 1 kg. şi suliţe de 400 gr.

— Concursul începând la ora anunţată, oficiali şi atleţi vor fi prezenţi pe teren cu 1/2 oră înainte de începere.

— Oficialii sunt rugaţi să vină îmbrăcaţi în alb.

ŞTIRI ATLETICE

Atleţii premilitari ai secţiei de atletism Venus, sunt convocaţi pentru azi Vineri, ora 18, la sediul clubului, pentru a li se face importante comunicări.

— Liga de atletism Muntenia ţine şedinţă Vineri, 7 Iulie a. c. ora 20,30.

La 41 ani!...

Hurdlerul italian Facelli a acoperit 400 m. garduri în 56 s...

Ultimele rezultate atletice sosite din Italia, prezintă o curiozitate demnă de relevat.

La Florenţa, în cadrul unui concurs atletic, Facelli, atlet bătrân (înumără 41 de primăveri) a acoperit 400 m. garduri în 56 s. Deşi pentru profafni isprava

Intâi, că recordul României pe această distanţă este mai slab cu o secundă (57 s. 0) aparţinând lui Krupka tânăr de 27 ani, apoi că vârsta nu poate fi o piedică în calea performanţelor bune în atletism.

Condiţiunea esenţială nu este tinereţea forţelor, ci viaţa sportivă pe care o duce un atlet şi care trebuie să fie conformă preceptelor pe care le-a scris celebrul fondist finlandezul Nurmi.

Dealtfel, Facelli nu este singura „minune" a atletismului italian. Are tovarăş pe Inocenti, de aceiaşi vârstă, cunoscut săritor la prăjină care trece regulat peste 3 m. 90 (recordul României este numai de 3 m. 86).

Rezultatele campionatelor norvegiene de penthatlon şi fond

VOSS, 6. — Campionatele naţionale norvegiene de penthatlon şi fond (10.000 m.), au furnizat rezultate prea puţin strălucite, din pricina pistei mediocre a stadionului din Voss.

Raasdal a dominat net în cursa de 10.000 m., conducând cursa dela plecare până la sosire, terminând cu cca 20 sec. avantaj înaintea secundului.

Penthatlon: 1. B. Bryntesen 3.184 puncte (lungime 6 m. 65; 200 m. 24 s. 0; 1.500 m., 4min. 48 s. 5; disc 34 m. 51; suliţă 59 m. 89); 2. Odda, 3.163 puncte; 3. E. Hagen, 3.072 puncte.

10.000 m. plat: Odd Raasdal 32 m. 01 s. 7; 2. A. Larsen 32 m. 20 s. 4; 3. Gundhus, 32 m. 20 s. 9. nu spune mare lucru, pentru noi este foarte semnificativă.

Duminică, la Berlin. campionatele Germaniei

Duminică se vor desfăşura la Berlin campionatele Germaniei de atletism.

Manifestaţiunea va strânge pe stadionul olimpic elita atletismului german.

Noutăţi din America

Tânărul student John Anigley pare a fi o nouă speranţă a atletismului american. El a parcurs 440 yardzi în 47 s. 6.

*

Aruncătorii americani sunt în formă. Patru aruncători au trecut peste 16 metri la greutate; Hackney 17 m. 03; Watson 16 m. 62; Williams 16.45; Anderson 16 m. 19; Wohle 15 m. 82; Ryan 15 m. 48.

*

Mc. Langhereys a aruncat ciocanul 55 m. 19.

NAUTICE

Rezultatul campionatelor de yolă olimpică

Continuând seria începută Duminica trecută, la Snagov, când s'au desfăşurat campionatele naţionale de canotaj, ieri dimineaţa pe lacul Herăstrău, s'au disputat primele 5 curse pentru campionatul naţional de yolă olimpică.

Cursele s'au alergat cu începere dela ora 9 dim. pe lacul Herăstrău.

Parcursul a fost stabilit de juriu, format de d. c-dor Georgescu Ion, preşedinte, Robert Furnaraki, lt.-comandor Voinescu V. şi lt. comandor Săvulescu Eugen, membri, — de formă triunghiulară, marcat cu trei balize ancorate, la: sifonul lacului Herăstrău cu Floreasca, debarcaderul U.C.B. din faţa parcului Regele Carol II şi a treia la trambulina Y.C.B. unde s'au dat şi plecările.

Participarea celor 12 concurenţi reprezentanţi ai cluburilor B. N. R. Marina Constanţa, Metropola, Y. C. B., Y. C. R. R. Bucureşti şi Y. C. R. R. Constanţa au prilejuit curse disputate în care tehnica a jucat rol însemnat, căci faţă de condiţiunile atmosferice, cu vântul de forţe 3-4 N. E., concurenţii au fost nevoiţi să uzeze de toate cunoştinţele tehnice şi practice spre a-şi acumula punctele necesare un... lasificări onorabile.

CUM S'AU COMPORTAT PARTICIPANŢII

Şi de data aceasta Geles Victor, tânăra speranţă a sportului românesc cu pânze, a efectuat o serie de curse bune, calculând cu precizie când şi unde trebue făcută fiecare voltă, şi alergând într'un ritm rapid şi fără incidente.

După o lipsă îndelungată Dan Simionescu Râmniceanu a înregistrat a doua performanţă a zilei, la mică distanţă de Geles.

Locotenent Ladico Radu şi Butucaru au efectuat curse frumoase.

Deasemenea nu trebue omişi pentru sportiva comportare, Bălăceanu şi Zugrăvescu de la B. N R. care au marcat cu aceste campionate debutul lor în sportul cu vele.

CLASAMENTUL PRIMELOR 5 CURSE

Pentru o cât mai bună documentare a publicului amator să cunoască şi să priceapă sportul pânzelor, indicăm modalitatea de punctaj:

Primul clasat acumulează 4,25 puncte, al doilea clasat 3 puncte, al treilea clasat 2 puncte; următorii cari efectuează întreg parcursul fără incident câştigă câte un punct.

CLASAMENT INDIVIDUAL

1. Geles Victor 15,50 puncte (Y. C. B.)
2. Dan Simionescu 12,25 puncte (Y. C. B.).
3. Lt. Ladico Radu 10,25 puncte (Marina)
3. I. Butucaru 10.25 puncte (Metropola).
4. Cpt. Călăreşu 6 puncte (Y. C. R. R.-Constanţa).
5. Gh. Ghezzo 5 puncte (Metropola).
6. Bălăceanu P. 4 puncte (B. N. R.).
6. Zugrăvescu Fl. 4 puncte (B. N. R.)
7. Lt. Afenduli 2 puncte (Y. C. R. R.-Constanţa).
8. Lt. Alexandru 1 punct (Y. C R. R.-Bucureşti).

CLASAMENT PE CLUBURI

1. Yacht Club Buc. 27,75 puncte
2. Metropola Buc. 15,25 puncte
3. Marina Constanţa 10 25 puncte
4. Y. C. R. R. C-ţa 8 puncte
4. B. N. R Bucureşti 8 puncte
5. Y. C. R. R. Buc. 1 puncte

Campionatul se va disputa azi în continuare începând de la ora 14,30.

Concursul de yolă olimpică s'a amânat

Se aduce la cunoştinţa persoanelor invitate şi a publicului amator că concursul final al campionatului naţional de yolă olimpică care era anunţat pentru Duminică 9 Iulie ora 10 a. m. se amână pentru aceiaşi zi la ora 17 după amiază.

Concursul are loc pe lacul Herăstrău, cu plecarea dela Yacht Cub Bucureşti.

Kiss va participa la un mare meeting atletic la Budapesta

Informaţia dată de noi în numărul nostru de eri, că excelentul demifondist Kiss va participa la un mare meeting atletic la Budapesta, se pare că se va confirma.

U. T. E., cunoscuta grupare atletică din Budapesta, a invitat în mod oficial pe proaspătul nostru recordman naţional pe 800 m. la meetingul internaţional ce se va disputa în vara aceasta în capitala Ungariei, data sigură urmând să-i fie comunicată ulterior, ea nefiind încă fixată.

Prima zi a campionatelor Greciei s'a soldat cu rezultate minime

Un vânt puternic şi neregulat a fost unul din factorii cari au influenţat asupra slabei comportări a atleţilor greci

Atena, 6. — Pe stadionul Averoff s'au desfăşurat probele primei zile a campionatelor de atletism ale Greciei, cari spre surprinderea tuturor n'au arătat lucruri prea mari.

Rezultatele obţinute nu arată îndeajuns forma atleţilor dela poalele Olympului, cari în actualul sezon au avut prilejul de nenumărate ori să demonstreze că atleţii greci sunt într'o formă admirabilă, dar mai ales că sunt într'un continuu progres.

Ţinând seama de faptul că atletismului grec i se pregăteşte în toamna anului acesta o mare sărbătorire, decada de existenţă a jocurilor balcanice, pentru care manifestaţiune se fac enorme eforturi ca atleţii greci să repurteze o victorie demnă de această întâlnire pe care pun mare preţ, rezultatele obţinute în prima zi, prin modestia lor, fac să răstoarne sgomotul făcut în jurul excelentei lor forme.

Şi totuşi există o cauză care nu întunecă cu nimic forma atleţilor din Elada.

Un vânt puternic şi neregulat şi care a bătut în tot timpul concursurilor, a influenţat asupra normalei desfăşurări a probelor.

AU PARTICIPAT 400 DE ATLEŢI

Concursurile au reuşit să strângă la startul probelor aproape 400 atleţi membri a 14 cluburi.

De remarcat că la aceste campionate naţionale au fost prezente şi cluburile din insula Cipru, cât şi acelea dela Alexandria (Egipt).

RAGAZOS ŞI PANTAZIS CEI MAI BUNI OAMENI AI ZILEI

Din lotul atleţilor concurenţi la probele primei zile s'au evidenţiat în deosebi Ragazos în cursa de 5.000 m. plat acoperind distanţa în plat acoperind distanţa în pofida vântului neprielnic, în 15 m. 54 s. 8 şi Pantazis la săritura în înălţime trecând 1 m. 80 din prima încercare.

Demn de notat este faptul că la săritura în înălţime, din lotul concurenţilor şapte au trecut 1 m. 75.

REZULTATELE TEHNICE

100 m. plat: 1. Eftimiu 11 s. 0; 2 Andreadis şi Caloducas la un piept.

800 m. plat: 1. Stratacos 2 m. 02 s. 1; 2. Glenis 2 m. 02 s. 6/10; 3. Caragheorgos 2 m. 03 s. 0.

Înălţime: Pantazis 1 m 80; 2. Lambrachis 1 m. 75; 3. Marcapulos 1 m. 75.

Greutate: Paterachis 13 m. 52; 2. Feriazos 13 m. 51; Syllas 13 m. 43

Suliţă: Mantzavas 56 m. 28; 2. Pappas 56 m. 26; 3. Stergiu 54 m. 50.

5.000 m. plat: Ragazos 15 m. 54 s. 8; 2. Kiriakides 16 m. 11 s. 1; 3. Nitsas 16 m. 15 s. 3.

Ştafeta 4x400 m.: Asoc. Greacă din Alexandria (Egipt) 3 m. 39 s. 6; 2. Ethnicos 3 m. 44 s. 5; 3. Piraicos 3 m. 47 s. 7.

După prima zi, pe echipe, conduce Ethnicos cu 6 puncte urmat de Panellinos (30 pt.) şi Asoc. Greacă Alexandria Egipt.

Pagina Boxului

La 15 Iulie la „Arene"

Vasile Şerbănescu îşi apără titlul în faţa lui Ilie Petrescu

Moţi Spakow boxează cu Andersson

Activitatea pugilistică este în plină desfăşurare. După primele două reuniuni care au avut un succes foarte frumos, organizatorii au pus pe picioare o nouă reuniune internaţională — a treia la număr — de data asta la Arenele Romane.

PENTRU TITLUL NAŢIONAL LA TOATE CATEGORIILE VASILE ŞERBANESCU LUPTA CU ILIE PETRESCU

Matchul vedetă al reuniunei va pune faţă'n faţă pe *Vasile Şerbănescu*, actualul campion la toate categoriile, şi *Ilie Petrescu*, fostul campion.

Intâlnirea dintre ei este a patra, adversarii împărţindu-şi astfel succesele : prima dispută a fost câştigată de extremă justeţe la puncte de Şerbănescu, care câştigând repriza zecea după ce până atunci cedase destul teren şi-a adjudecat odată cu decizia şi titlul de campion naţional.

Al doilea match, disputat la „Gib" a fost câştigat destul de net de *Ilie Petrescu*, care învingând la puncte şi-a însuşit centura de campion.

Boxând pentru a treia oară în iarna trecută la Kludsky, Şerbănescu a reuşit să dispună de Ilie Petrescu prin k. o. tehnic în repriza opta şi să-şi apropie din nou titlul naţional suprem.

Această nouă întâlnire a acestor doi corifei ai boxului românesc, e menită să atribue titlul de campion naţional suprem boxeurului cel mai bun dintre Ilie Petrescu şi Vasile Şerbănescu.

SUEDEZUL JOHN ANDERSSON NE VIZITEAZA IARAŞI

Pugilistul care dă reuniunei dela 15 coloratura internaţională este vechea noastră cunoştinţă, suedezul Andersson.

Andersson va înfrunta pe Moţi Spakow, căruia îi acordă cu acest prilej revanşa matchurilor disputate de ei. Spakow a întâlnit pe Andersson de trei ori şi a reuşit de două ori să termine la egalitate : odată la Paris şi odată la Bucureşti, a treia întâlnire a lor fiind câştigată de Andersson prin k. o. în repriza treia, Spakow simulând lovitură joasă . A patra lor întâlnire, din seara de 15, are deci caracterul de revanşe, Moţi făcând tot ce-i stă în putinţă pentru a câştiga.

Andersson a încrucişat mânuşile şi cu alţi doi boxeuri români, cu *Axioti* şi *Şerbănescu*, pierzând prin descalificare în faţa lui Axioti şi câştigând prin abandon cu Şerbănescu.

Suedezul John Andersson are în palmares şi un match cu fostul campion mondial la semigrea, John Henry Lewis, căruia nu i-a cedat decât la puncte.

Matchul Spakow—Andersson este cea mai pasionantă întâlnire între semi-grei, ce se putea organiza actualmente la noi.

GHEORGHE POPESCU—SANDU ION, PENTRU TITLU LA „PANA"

Gheorghe Popescu, campionul nostru la „pană" şi învingător al lui *Toma Aurel*, îşi pune titlu în joc în faţa lui *Sandu Ion*, care a repurtat frumoase succese pe ringurile pariziene.

DUMITRU PANAITESCU—ANTON OŞCA

Dumitru Panaitescu, învingătorul lui *Angelman*, fost campion mondial, va lupta cu *Anton Oşca*. Intâlnirea aceasta promite să dea loc la o luptă foarte pasionantă, atât Panaitescu cât şi Oşca aflându-se în momentul de faţă în formă bună.

Programul reuniunei va fi completat cu două matchuri mixte sau amatoare.

Celelalte rezultate ale reuniunii Schmelling-Heuser

In cadrul reuniunii care a adus lui Schmeling răsunătorul succes asupra lui Heuser, s'au mai obţinut următoarele rezultate :

Finlandezul Sten Suvio, *fost campion olimpir, amator la semimijlocie, care actualemente boxează ca profesionist, a învins pe germanul* Prodel *la puncte.*

„Jupp" Besselmann, *campion german la „mijlocie", a dispus la puncte de* Mueller.

Jean Kreitz, *învingătorul prin k. o. tehnic al lui Ilie Petrescu, a învins pe praghezul* Hampacher *prin scoaterea din luptă în repriza cincea.*

Victoria lui Schmelling nu a produs nici o impresie în America

Primele ziare, care au publicat la New-York victoria lui Schmeling, au fost cele de seară. Corespondentul general al ziarului „L'Auto" pentru Statele-Unite făcând o mică anchetă în lumea pugilistică a constatat că succesul lui Schmeling nu a făcut o mare impresie, căci Heuser este necunoscut de sportivii americani. Din contră, se ştie că knock-outurile rapide nu sunt prea obişnuite la Schmeling. Publicul american este absolut convins că Schmeling nu merită să-l întâlnească pentru a treia oară pe Joe Louis,

După părerea noastră, aceste afirmaţii sunt greşite, întâi că Heuser a boxat în Statele Unite şi a pus la grea încercare pe Max Rosenbloom, care era pe atunci campion al lumii. Este drept însă că Heuser nu a reuşit prea bune rezultate. Schmeling, deşi a pierdut prin k.o. în prima repriză, rămâne prin boxul său ştiinţific singur adversar capabil să-l învingă din nou pe Joe Louis.

Duminică, pe ringul din Dudeşti

Opt matchuri dramatice

în organizaţia grupării „Mielu Doculescu"

O combinată a sălilor bucureştene înfruntă masiva formaţie a „Gloriei C.F.R." Galaţi

A cincea reuniune amatoare organizată de harnica grupare „Mielu Doculescu" se va desfăşura Duminică 9 Iulie, la ora 6 după amiază, în grădina „Martac" din calea Dudeşti 252. De data aceasta, organizatorii au apelat la cea mai reputată grupare provincială „Gloria C.F.R." Galaţi, de sub conducerea maestrului Dumitru Panaitescu, campionul României la categoria muscă. In acest scop, vor face deplasarea cei mai tari puncheuri ai garniturii feroviare printre cari citâm pe: Mescki, Mayer, Boanţă, Boncilă, Panaitescu, Jercan şi alţii, cari vor infrunta pe talentaţii Vasile Constantinescu-Martac, Gheorghe Georgescu, Petre Ionescu, Cojocaru, Stein, Toma Petre, Dobrescu, elemente de reală valoare, aparţinând sălilor „Turda", „Jean Constantinescu" şi „Mielu Doculescu".

Anticipăm cele mai dramatice lupte din câte au evoluat pe ringul din Dudeşti, întrucât ambiţia de a obţine victoria constitue cel mai puternic stimulent pentru combatanţii de poimâine. Surpriza reuniunii o va prileji apariţia pe ring a excelentului profesionist Gh. Covaci, stabilit la Paris, unde a cunoscut frumoase succese, şi care va face un match-exhibiţie în compania lui Panaitescu-Zigotto.

Succesul pe care-l va înregistra spectacolul de Duminică, va întrece pe cele anterioare, întrucât programul îl putem numi cu adevărat excepţional, având în vedere clasa necontestată a boxeurilor participanţi.

PROGRAMUL SE PREZINTA IN ORDINEA URMATOARE

Matchuri amatoare

Gh. Mayer (Gloria C.F.R.) - Vasile Constantinescu - Martac (M. D.).

Alfons Mesky (Gloria C.F.R.)-Gh. Georgescu (J.C.).

Vasile Boanţă (Gloria C.F.R.)-Petre Ionescu (Turda).

Niculae Boncilă (Gloria C. F. R.)-Anton Stein (M.D.).

Niculae Panaitescu (Gloria C. F. R.)- Gh. Cojocaru (J.C.).

Marin Moscu (Gloria C.F.R.)-Titi Stoenescu (M.D.).

Aurelian Jercan (Gloria C. F. R.)-Toma Petre (M.D.).

Vasile Cojocaru (Gloria C. F. R.)-Mihail Dobrescu (J.C.).

Match de antrenament

Gh. Covaci-Dumitru Panaitescu.

Comunicat F. R. Box

Boxeurul Ilie Petrescu este convocat pentru astăzi 7 Iulie 1939, ora 19, la F. R. Box.

Neprezentarea va atrage după sine sancţiuni.

Secretarul general

COMUNICAT AL COMISIUNEI DE OFICIALI ŞI REGULAMENTE F. R. BOX

D-nii: Ilie Stătescu, Eugen Dumitrescu, C. Dragomirescu şi Petre Alexandrescu, sunt rugaţi a lua parte la şedinţa comisiunei de oficiali şi regulamente, care are loc astăzi 7 Iulie 1939 ora 19, la sediul F. R. Box.

Preş. Comisiunei, **C. Aureliu**

Charles Rutz în Italia

Bob Robert, managerul lui Charles Rutz, în urma victoriei obţinute uşor asupra lui Jean Motte, a primit interesante oferte de a boxa în Italia.

Adversarul francezului va fi Merlo Preciso, fostul campion european.

Data matchului nu a fost încă stabilită. Până atunci Rutz continuă să se antreneze împreună cu Holtzer şi Odoini.

Breack...Stop... Out...

● Uşorul francez *Jacques Ribola* a învins la puncte pe corsicanul *Chiappini*, în cadrul unei reuniuni desfăşurată la Saint Nazaire. După această victorie, Ribola doreşte să întâlnească pe Omar le Noir.

● După victoria obţinută de *Bataillé* asupra lui *Le Balanger*, la Havre, Fudeline, manageru său, a declarat că Bataillé va fi cât de curând campion al Franţei la „pană".

● Preliminariile matchului Joe Louis — Galento sunt constituite din şapte întâlniri de pugilişti grei; fiecare dispută, comportând 4 reprize. S'au obţinut următoarele rezultate : Jim Howell a învins la puncte pe Phil Johnson. Ambii sunt negri. Monte Marks a bătut la puncte pe Ralph Iavins, iar Jimmy Smith şi Willie Pavlovic au câştigat deasemeni la puncte asupra lui Johnny Sionas şi Danng.

● La 15 Iulie, va avea loc la Boulay o reuniune, în cadrul căreia Fred Senn va întâlni pe Auclair, iar învinşii lui Toma Aurel, Sanchez şi Matton se vor război între ei.

Polo pe apă

Primele incidente în campionatul regional

Rezultatele de ieri

Eri, echipele categoriei a II-a au debutat cu stângul unele neprezentându-se, iar altele în loc de sport făcând scandal.

Astfel Telefon Club şi Stadiul Român nu s'au prezentat deşi F. R. I. a avut grije să le dea posibilităţi destule de antrenament.

Matchul dintre Macabi şi Sportul Stud. a fost întrerupt de arbitru din cauza atmosferei încărcată a publicului după ce le pauză primii conduceau cu 4-0.

RUGBY

„Căpitanul Aman"

Acum trei ani, dacă nu mă înşel, într'o seară eram la patinoarul Oteteleşeanu, la un match de hockey.

Se terminase — şi lumea pleca spre casă.

La eşire mă întâlnesc cu prietenul Grigore Aman şi ne îndreptăm spre Bulevard — când două maşini venind din sens contrar au o mică ciocnire, din care una se alege cu aripa stricată.

Puţinii pietoni cari circulau la ora aceia se adunară pentru a asista la inevitabilele discuţiuni.

Una din maşini era goală, dar avea pe principalul vinovat al accidentului. Cealaltă însă era ocupată de binecuvântaţii: C. Ursache şi G. Fântâneanu.

Văzând că cearta dintre cei doi şoferi nu se mai termină, prietenul Aman se duce la principalul vinovat şi-i spune:

— Sunt căpitanul Aman, d_ta n'ai nici o vină, mergem la secţie şi cu ajutorul meu vei izbuti să-ţi capeţi dreptate.

Celălalt şofeur, ajutat de ceilalţi doi prieteni, fu de aceiaş părere.

Gluma începea să mai amuze .

Ajunşi la secţie, Aman ceru să vorbească cu d. comisar şef, care însă lipsea la ora aceia, şi apăru atunci un tânăr subcomisar.

— „Sunt căpitanul Aman şi d-lui este vinovat", — arătând pe şofeur care cu câteva minute mai înainte îi luase apărarea, dar care era vinovatul.

Acesta rămase surprins.

Se făcură formele şi prietenul Aman este întrebat la un moment dat de d. subcomisar:

— „D-le căpitan, eşti bun să-mi spui din ce armă faci parte ?

— „A! Eu sunt căpitanul echipei de rugby a Sportului Studenţesc, a răspuns Aman atunci în hazul tuturor.

*

Şi timpul trecu. Anul acesta jucătorii de rugby ai echipei de promoţie din gruparea Sportul Studenţesc l-au ales căpitan într'adevăr, fiindcă pe vremea cu accidentul, Aman nu era căpitan chiar plin, fusese numai la un singur match şi atât.

Modul cum simpaticul Aman a condus echipa s'a văzut. La categoria aceasta, n'a suferit nici o înfrângere.

După terminarea matchului de Duminică l-am felicitat şi i-am spus:

— „Căpitane Aman, îţi doresc şi în viitor succese răsunătoare ca cel de acum.

La aceasta Aman m'a privit lung, şi mi-a răspuns:

— „Şi când te gândeşti că sunt căpitan de atâta timp!"

CICLISM

A 13-a ediţie a cursei Paris-Limoges a fost câştigată de Braeckeveldt

In această probă importantă se aflau 5 alergători, care erau anunţaţi oficial că vor participat la „Turul Franţei". Aceşti cinci erau Galateau, Goasmat, Foutenay şi cei doi belgieni Ritserveldt şi Neuville.

Indiscutabil Goasmat dela început a arătat splendida formă în care se află, totuşi n'a sesizat momentul propice şi a pierdut una din cele mai frumoase încercări de fond.

*

Dela început concurenţii, ştiind că au de acoperit 365 de km., au pornit-o încet, fără nici o intenţie războinică. După o oră dela pornire. Vierzon atacă serios şi marea bătălie începe. Lupta permite lui Sevel, Beeckmann şi Garcia să se distanţeze câteva sute de metri de lotul celorlalţi, dar după 90 kilometri sunt reajunşi de cel al doilea pluton, care se formase între timp. Cu doi km. înainte de localitatea Souterraine se aflau în primul lot de concurenţi 14 alergători încercaţi. Înainte de intrare în oraş, Garcia talonat de Meersmann atacă, dar nu reuşesc să evadeze. La dealul Mortercilles, Braeckeveldt, care este un admirabil cătărator, îşi depăşeşte adversarii luând un avans de 3 minute.

Până la urmă, învingătorul nefiind ajuns, a ocupat primul loc în clasamentul, care se prezintă astfel:

1. **Braeckeveldt, 365** km. în 11 ore 13 m.; 2. Level, 11 16 m., 3. Von Oppen, 11 ore 16 m. 30 s.; 4. Beeckmann, 11 ore 16 m. 35 s.; 5. De Mersmann, 11 ore 16 m.; 6. De Caluwé, 11 ore 19 m. 30 s.; 7. Digneef, 11 ore 19 m. 35 s.; 8. Hamelryckx, 11 ore 19 m. 35 s.; 9. M. Garcia, 11 ore 23 m.; 10. J.-M. Goasmat, acelaş timp; 11 Achille Buysse, 11 ore 32 m.; 12. Blanchet; 13. Dumont; 14. Wrecziono; 15. Lapouge; 16. Hordelalay; 17. Seghers; 18. Dubois.

SPORTURI MECANICE

După competiţiunea automobilistă pentru „Cupa Carpaţilor"

Comentarii pe marginea unei alergări obositoare

Alergarea automobilistă de rezistenţă pentru „Cupa Carpaţilor" continuă să preocupe cercurile de specialitate dela noi şi aceasta pentru motivul că întrecerea a constituit un examen dintre cele mai severe.

Pe un parcurs istovitor în lungime de 517 km. automobiliştii noştri au făcut dovada unei excepţionale tenacităţi şi cei cari au reuşit să absolve această alergare sunt demni de toate laudele.

Merită elogii şi aceia cari pornind la drum cu dorinţa fermă de a se releva nu şi-au putut atinge scopul, fie din motive de ordin technic, fie din cauze mecanice.

De protagoniştii competiţiunei ne-am ocupat în numărul nostru de ieri astfel că astăzi vom spune câteva cuvinte de cei cari nu au putut să se afirme fiind împiedicaţi de cauze ce nu li se pot imputa.

IN LUPTA CU PENELE DE CAUCIUC

Norbert Winter, unul dintre concurenţii cu destule şanse de isbândă, nu şi-a putut pune meritele în valoare din cauza unor pene de cauciuc ce-l îndrăgiseră în mod cu totul deosebit. A schimbat o rezervă, apoi pe a doua ; a înlocuit o cameră şi încă una. N'a descurajat nici când a cules al cincilea cui. A fost însă silit să abandoneze în momentul când a constatat că este, pentru a şasea oară, pe geantă. Până în momentul în care a părăsit parcursul, Winter lăsa impresia că va termina în primele rânduri.

TURIŞTI NESPORTIVI

Leopold Conovici, la bordul micului său Hanomag, care l-a ascultat cu docilitate, funcţionând admirabil şi dând randament neaşteptat, a fost mult timp candidat serios la primul loc în clasament. A avut însă ghinionul să întâlnească pe parcurs nişte turişti lipsiţi de sportivitate cari, instalaţi într'o maşină mai puternică decât a concurentului, şi-au permis să jeneze pe Conovici nelăsându-l să treacă. După ce pe distanţa de 20 km. automobilistul nostru a făcut eforturi disperate să scape din praful celor dinaintea sa, un derapaj provocat de insistentele încercări de trecere l-a scos din şosea, obligându-l să părăsească alergarea.

O ŢEAVĂ DE BENZINĂ BU.. CLUCAŞĂ

In fine, cel de al treilea abandonat, Dan Simionescu-Râmniceanu a trebuit să părăsească lupta din cauza unei ţevi de benzină care rupându-se nu mai permitea alimentarea suficientă a motorului. Dat fiindcă pornise foarte bine şi arătase multă vervă de mers, credem că Dan Simionescu-Râmniceanu ar fi jucat un rol important la sosire.

ORGANIZAREA

Trecând la altă ordine de idei, vom spune că organizarea furnizată de Automobil Clubul Regal Român a fost la înălţimea reputaţiei primei noastre formaţii de specialitate. Societatea „Distribuţia" de petrol a colaborat în mod fericit la reuşita competiţiunei, organizând serviciul de semnalizare pe parcurs şi un admirabil serviciu de alimentare la controale.

Regretăm că nu putem spune acelaş lucru referitor la paza pe parcurs şi la organizarea trecerilor prin oraşe. Cu excepţia Câmpulungului, unde concurenţii s'au bucurat de primirea cuvenită, în celelalte oraşe autorităţile s'au desinteresat complet.

PREMIILE

După stabilirea oficială a clasamentului, participanţii la alergarea pentru „Cupa Carpaţilor" vor primi următoarele premii :

Constantin Săvescu, lei 40.000 din partea A.C.R.R-ului şi lei 10.000 din partea societăţei „Unirea" de petrol.

Dinu Frumuşanu, lei 20.000 din partea A.C.R.R-ului şi lei 10.000 din partea societăţei „Distribuţia" de petrol.

Vintilă Frumuşanu, lei 15.000 din partea A.C.R.R-ului, plus lei 4.000 pentru cel mai bine clasat dintre concurenţii pe maşini cu cilindraţie sub 1.100 cmc.

Incheind, se cuvine să apreciem gestul celor două societăţi petrolifere cari înţeleg să încurajeze automobilismul prin acordarea unor premii destul de importante şi nutrim convingerea că ele vor continua să răsplătească şi în viitor, pe concurenţii meritoşi.

Raymond Sommer învingător în „Circuitul Angouleme"

Pe „Circuitul Angouleme" s'a disputat anuala alergare automobilistă, terminată cu victoria francezului Raymond Sommer care, la bordul unei trăsuri Alfa Romeo, a triumfat în proba decisivă.

Intrecerea s'a disputat în două serii şi o finală. Probele de calificare s'au ţinut pe distanţa de 51 km. 160 (40 tururi de circuit) iar proba finală a măsurat 89 km. 530 (70 tururi).

In prima serie, după ce a condus cu autoritate 14 tururi, Wimille la bordul unui Bugatti de 5 litri a trebuit să abandoneze pe urma ruperii axei cu came, lăsând victoria la discreţia lui Paul, unul din cei doi câştigători ai ultimului „Rallye Monte Carlo". Locul al doilea a fost ocupat de Horvilleur după care s'a clasat Bonnet.

Seria doua a văzut victoria lui Loyer. Sommer neinsistând s'a clasat al doilea asigurându-şi loc în proba finală. Cel de al treilea loc a fost ocupat de Trentignant.

In finală, după o acerbă luptă cu Loyer care a fost constrâns să abandoneze cu 20 tururi înainte de sfârşit, Sommer a câştigat fără să fie serios ameninţat.

REZULTATELE TECHNICE

Prima serie

1. **Paul** (Delahaye), 51 min. 10 sec. (60 km. 180 pe oră); 2. Horvilleur (Maserati), la un tur; 3 Bonnet (D. B.), la 11 tururi; 4. De Brusles (Bugatti), la 12 tururi; 5. Romani (Bugatti), la 13 tururi.

Seria doua

1. **Loyer** (Maserati) 48 min. 43 sec. (63 km. 021 pe oră); 2. Sommer (Alfa Romeo), 49 min. 02 sec.; 3. Trentignant (Bugatti), la un tur; 4. Durand (Bugatti), la 3 tururi; 5. Coutet (Delahaye), la cinci tururi.

Finala

1. RAYMOND SOMMER (Alfa Romeo), o oră 24 min. 52 sec. (62 km. 800 pe oră);

2. **Horvilleur** (Maserati), la 2 tururi ;

3. Durand (Bugatti), la 4 tururi ;

4. Tretignant (Bugatti), la 4 tururi;

5. Coutet (Delahaye), la 8 tururi.

Doi mari sportivi,

D-nii rezidenţi regali Alexianu şi Ottescu acordă sprijin nelimitat „F. R. S. C."-ului pentru organizarea marilor probe „Cursa Carpaţilor" şi „Cursa Naţională a Litoralului"

Incă de acum o săptămână am anunţat că d. V. Canarache a fost primit în audienţă de d. rezident regal Ottescu, care s'a arătat gata să sprijine organizarea unei curse pe litoralul mării. Odată hotărîrea luată, d. Canarache a chemat în audienţă comisiunea sportivă a F. R. C.-ului căreia i-a expus entuziasmul cu care d. Ottescu a înţeles să sprijine un sport, care poate fi de-o mare utilitate într'un eventual război. Comisiunea trecând la lucru, a hotărît un traseu lung de 130 km. între localităţile Balcic şi Constanta

CATEVA ZILE CA IN 1000 ŞI UNA DE NOPŢI

D. rezident regal şi autorităţile dobrogene în strânsă colaborare cu comitetul organizator al F.R.S.C.-ului, a întocmit pentru propagandă un vast program turistic pentru delectarea cicliştilor, care cuprinde printre alte surprize şi câteva puncte de mare atracţie.

Astfel plecarea concurenţilor se va face Vineri 21 Iulie din Bucureşti cu destinaţia spre Bazargic. De aci în corpore, cicliştii se vor îndrepta pe biciclete spre Balcic unde vor fi cantonaţi. Apoi alegrătorii vor fugi într'o cursă de propagandă de mic kilometraj ce se va desfăşura între localităţile Ecrene şi Balcic. Pentru aceasta, întreaga caravană se va îmbarca pe vapor pentru a fi dusă la Ecrene.

In după amiaza aceleiaşi zile, se va da plecarea în marea „Cursă Naţională a Litoralului" care va atinge localităţile Cavarna-Mangalia, Carmen-Sylva-Eforia având ca punct terminus Constanţa.

PESTE TOT PRIMIRI TRIUMFALE

Pentru ca băieţii să fie cât mai bine primiţi, autorităţile dobrogene au format comitete de primire, care se vor ocupa cu organizarea şi găzduirea caravanei cicliste. Dintre toate localităţile, cea mai mare şi mai frumoasă primire o va face — perla Mării Negre — Constanţa, unde proaspăta grupare „Ovidiu" împreună cu notabilităţile locale vor depune toate eforturile pentru a nu se desminţi prestigiul de ospitalitate al bătrânului port.

EXCURSII ŞI... BANCHETE

In programul acestei vaste organizări figurează mai multe excursii, dintre care una cu autocarul la Mamaia unde se va da şi un banchet în onoarea participanţilor. De asemenea, este posibil să se mai organizeze câteva premii oferite de oficialităţile şi magazinele constănţene.

*

La vestea că în curând se va organiza o probă pe litoralul Dobrogei, s'a mai ataşat una la fel de îmbucurătoare, de astă dată fiind vorba de „Cursa Carpaţilor" cea mai lungă probă în domeniul curselor de-o zi şi pusă sub patronajul d-lui rezident regal ALEXIANU.

„CUPA BUCEGI" ŞI „COL. GRIGORIU"...

sunt cele două trofee care vor răsplăti pe alergători pentru efortul ce-l depun la urcarea munţilor. Cupa „Col. Grigoriu" se va atribui primului sosit la Predeal, iar „Cupa Bucegi" — splendidul trofeu — oferit de d. rezident regal al ţinutului Bucegi — va fi dăruit alergătorului care va totaliza cel mai mic număr de puncte, calculate în ordinea sosirii în localităţile Câmpina, Posada, Predeal, Breaza de sus, Câmpinița (la intrare) şi Băneşti.

PUNCTE DE ALIMENTARE

Deoarece lungimea traseului implică o alimentare substanţială, federaţia a hotărît să fixeze două puncte de alimentare. Primul va fi la Predeal unde se vor semna şi foile de control iar al doilea punct de alimentare va fi la Ploeşti.

PREMIILE

Federaţia prin preşedintele ei d .V. Canarache, oferă premii în valoare de 15 mii lei.

Indiferent de categorie se acordă primului sosit la Bucureşti suma de 5.000 lei; II) 3.000 lei; III) 2.000 lei; IV) 1000 lei; V) 1000 lei; VI) 1000 lei; VII) 500 lei VIII) 500 lei; IX) 500 lei; X) 500 lei.

UN TRIMIS SPECIAL

Pentru o cât mai bună organizare va pleca peste câteva zile un trimis special din partea federaţiei, care va fixa amănuntele de organizare. Se vor forma comitete de primire care vor face trecerea caravanei cicliste cât mai plăcută.

Va fi un regal sportiv pe care-l oferă trecerea cicliştilor prin localităţile de pe valea Prahovei, iar propaganda va fi enormă. In urma ei nouii admiratori ai acestui frumos sport, vor veni şi vor îngroşa rândurile cicliştilor.

UNDE SE PRIMESC INSCRIERILE

Inscrierile se primesc de pe acum la F.R.S.C. până în seara zilei de Miercuri 12 Iulie ora 8 seara.

Taxa de fiecare alergător este de 1000 lei.

Pentru a se evita căldura din timpul zilei, plecarea s'a fixat la ora 4 d. m. din Piaţa Victoriei. Semnarea foilor de control cât şi darea numerelor se vor face între ora 3 jum. şi 4 fără un sfert.

Pentru acordarea premiilor date de federaţie, se impune o medie superioară celei realizate anul trecut şi anume peste 30 km. pe oră.

Azi se închid inscrierile...

...pentru cursa de fond organizată de gruparea „Metropola" pe distanţa de 100 kilometri. Proba este foarte interesantă, prin faptul că ea va fi un criteriu de formă pentru alergătorii cari doresc să ia parte la marea competiţiune „Cursa Carpaţilor" pusă sub patronajul d-lui rezident regal Alexianu. „Cursa metropolistă" se va desfăşura pe echipe şi contra timpului, sperându-se ca în modul acesta să se realizeze cea mai mare medie orară din anul acesta. In numărul viitor vom reveni mai amplu asupra acestei încercări care va cunoaşte un frumos succes.

ROŢI ŞI PEDALE

● Ţapu şi-a regăsit bicicleta lui Oscar E[illegible]-ul pe care a cunoscut frumoase succese şi care anul trecut dispăruse intrând în posesia unui necunoscut. Actualmente ea se află la prefectură de unde o va ridica adevăratul ei stăpân.

ULTIMA ORA

Kay Stammers şi Alice Marble în finala probei de simplu doamne la Wimbledon

Londra, 6. — Dacă la simplu domni finala se va disputa între americani, în schimb la simplu doamne hegemonia americanelor a fost oarecum lezată, întrucât din cele două semifinale disputate azi, una a revenit englezei Kay Stammers, care a dispus după mare luptă de d-na Fabyan şi şi-a asigurat astfel calificarea pentru finală.

Victoria jucătoarei „continentale" însă a fost crunt răsbunată de d-ra Alice Marble, care a sdrobit-o pe d-na Sperling cu 6:0, 6:0, într'un match care n'a durat decât 20 de minute!

Iată rezultatele:

SIMPLU DOAMNE, semifinale:

Stammers (Anglia) b. Fabyan (Statele Unite) 7:5, 2:6, 6:3.

Marble (Statele Unite) b. Sperling (Danemarca) 6:0, 6:0.

DUBLU DOMNI: Borotre, Brugnon b. Butler, Mac Phail 7:9, 3:6, 6:2, 6:3, 6:4. Cooke, Riggs b. Billington, Hughes 6:3, 3:6, 6:8, 6:2, 11:9.

DUBLU DOAMNE: Jarvis, Brown b. Hardwick, Scriven 6:3, 3:6, 8:6.

DUBLU MIXT: Brown, Wilde b. Stammers, Mac Phail 6:4, 3:6, 6:1.

Challengerul lui Lucian Popescu

Abruciatti, un adversar periculos pentru campionul Europei

Otello Abruciatti, challengerul oficial al lui Lucian Popescu, campionul Europei, nu atacă pentru prima oară titlul Europei. El este un pugilist cu multă experienţă a ringului. In anul 1932 a încercat, fără succes, să răpească trofeul din mâinile lui José Girones, lucru pe care nu l-a reuşit nici Lucian Popescu.

Spaniolul a silit pe italian să abandoneze lupta în repriza 14-a.

Printre numeroşii săi învinşi se numără Luigi Guadrini, vechiul campion european, germanul Harry Stein şi Hans Schiller, cu care campionul nostru a terminat la egalitate la Bucureşti. Schiller a pierdut de două ori în faţa lui Abruciatti. Ettore Mortale, învinsul lui Milică Teodorescu i-a cedat deasemeni la puncte.

Cu Savaerio Turiello şi Aldo Spoldi, foşti campioni europeni, a terminat la egalitate. Acelaş rezultat a obţinut şi în faţa lui Francis Augier, învinsul lui Gh. Popescu, Nick Bensa şi Quadrini In anul 1937, Abruciatti a boxat cu mult succes în America de Sud, unde nu a cunoscut înfrângeri decât din partea lui Victor Castillo.

Dintre compatrioţii săi a pierdut cu Tamagnini şi Bianchini, fost campion european amator la Buda-Pesta de categoria uşoară.

Abruciatti este un boxeur rutinat, mai bătrân decât Lucian

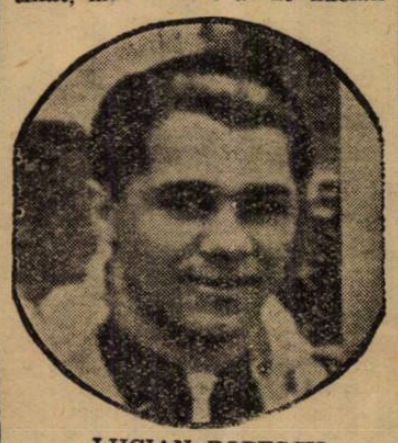

LUCIAN POPESCU

şi în plus va trebui să slăbească din greutate ca să facă categoria, întrucât în ultimul timp boxa în categoria uşoară.

Intrebarea este unde va avea loc matchul? Italienii, până în prezent, au propus campionului nostru să-şi apere titlul la Roma. Organizatorii noştri i-au făcut o contra propunere şi se pare că Lucian Popescu va accepta până la urmă, să boxeze pentru titlu în Bucureşti.

Jucătorii români de tennis, la campionatele internaţionale ale Germaniei dela Hamburg

Campionatele internaţionale de tennis ale Germaniei se vor desfăşura între 15 şi 23 Iulie la Hamburg.

La aceste campionate participă deobicei toată elita tennisului mondial, care a luat parte la turneul dela Wimbledon.

Bine înţeles, vor juca şi tennismanii români Caralulis, Schmidt şi d-ra Berescu, cari după terminarea campionatelor dela Wimbledon, nu vor veni în ţară, ci se duc direct la Hamburg.

Să sperăm, că în Germania, jucătorii noştri se vor comporta mai bine ca la Wimbledon, cu atât mai mult cu cât la Hamburg nu vor trebui să joace pe teren gazonat.

43 de naţiuni s'au înscris la Olimpiada dela Helsinki

Deşi un an întreg ne desparte de cea de a XII-a Olimpiadă, 43 de naţiuni şi-au înaintat adeziunea lor comitetului organizator dela Helsinki.

Cele 43 de ţări sunt următoarele :

ROMANIA, Anglia, Danemarca, Norvegia, Italia, Palestina, Elveţia, Belgia, Jugoslavia, Costa-Rica, Ungaria, Suedia, Lichtenstein, Luxemburg, Portugalia, Grecia, Olanda, Germania, Statele Unite, Argentina, Estonia, Australia, Brazilia, Haiti, India, Islanda, Letonia, Malta, Bolivia, Egipt, Canada, Cuba, Polonia, Bulgaria, Africa de Sud, Franţa, Ceylon, Mexico, China, Spania, Insulele Filipine, Finlanda, Cehia-Moravia.

Deci dintre ţările cari au participat la Olimpiada dela Berlin, lipsesc deocamdată Japonia, Noua Zeelandă şi câteva state din America de Sud, în schimb printre cele 43 de naţiuni figurează una care n'a fost la Berlin: Palestina !...

Astăzi încep la Londra campionatele internaţionale ale Angliei

Participă şi campionul nostru CALISTRAT

Astăzi începe pe stadionul White City campionatele internaţionale ale Angliei, competiţiune la care urmează să participe şi atletul român Calistrat.

Urbinatti înfruntă pe Tiny Bostock

Marea reuniune internaţională care urma să aibe loc la Roma în ziua de 4 Iulie, a fost amânată pentru mâine seară.

Enrico Urbinatti, campionul Italiei şi al Europei, înfruntă pe Tiny Bostock, posesorul unui palmares excepţional. Favoritul întâlnirii rămâne Bostock. In aceiaşi seară, Kid Frattini va boxa cu Amedeo Dejana. Primul, în caz de victorie, va ataca titlul Europei, deţinut de Marcel Cerdan. Bondavalli va lupta cu Fabrioni, care este o mare speranţă.

Gerardin a câştigat „Marele Premiu al Parisului"

Una dintre cele mai frumoase curse, a fost câştigată după multe peripeţii de francezul Gerardin.

FINALA IN CATEVA CUVINTE

Finala se dispută între trei concurenţi de mare valoare Gerardin, Loatti şi Richter. La un moment dat, Richter ia conducerea, talonat de aproape de Loatti şi Gérardin. Ordinea aceasta se menţine până la ultimul tur. La eşirea din viraj însă, Gérardin este în frunte, iar Richter care era la locul al 3-lea ridică braţele. Oficialii au crezut că e vorba de vreo „pană de maşină" şi au oprit cursa. Indată după oprire s'a constatat de către comisarii cursei, că bicicleta lui Richter nu avea nimic. Totuşi alergătorul german s'a plâns că Loatti l-a jenat intenţionat.

Cu toate acestea, argumentele lui nefiind găsite juste, juriul cursei a decis eliminarea lui Richter din cursă.

Pentru a doua oară, Gérardin şi Loatti se aliniază la start. La primul tur, la al doilea viraj, Loatti forţează şi Géradin, nevoind să dea prea mult teren italianului, sprinteză şi fără să vrea taie calea italianului. Loatti evită întâlnirea însă derapează şi cade.

Pentru a treia oară iau plecarea din nou, dar puţin norocoşi ambii alergători derapează din nou şi se dă a patra plecare, de data aceasta şi ultima. Loatti porneşte vijelios dela început, dar la al doilea viraj, Gérardin sprintează lung, lung, trecând prin surprindere înaintea lui Loatti. Aceasta încearcă în zadar să anuleze avantajul de o lungime a lui Gérardin.

Până la linia de sosire, francezul trece primul, înaintea lui Loatti cu o roată jumătate, parcurgând 200 de metri în 12 secunde.

*

In cadrul acestei pasionate reuniuni, s'au desfăşurat şi cursele de viteză amatori. Iată rezultatele tehnice :

Prima semi-finală : 1. Derksen; 2. Barateau ; 3. Dolivet, 200 m.: 12 s. 1/5.

A doua semi-finală : 1 Chrétien; 2. Verna; 3. Smits, 200 m. 12 s. 1/5.

A treia semi-finală: 1. Ooms; 2. Maton; 3. Aquistapace, 200 m.: 12 sec.

FINALA

Cei doi olandezi lasă pe Chrétien să le ducă trena. Cei trei alergători îşi arată talentele lor de pistaşi, fapt care atrage un ropot de aplauze din partea mulţimii.

La eşirea din ultimul viraj, Dreksen evadează în mod surprinzător însuşindu-şi o victorie cu un avans minim.

CLASAMENTUL

1. Dreksen.
2. Ooms la o roată.
3. Chrétien la 1/2 lungime.

Au fost parcurşi 200 de metri în 12 sec. 1/5

Toate naţiunile se pregătesc pentru jocurile olimpice

10.000 de skieori vor participa la o ştafetă grandioasă dela Garmisch la Chamonix

Marea întrecere sportivă pasionează întreaga lume. Dela un capăt la altul al lumei, toate naţiunile se pregătesc în vederea marei bătălii care va începe în Februarie la Garmisch şi va continua la Helsinki în vara viitoare.

SUBSCRIPŢIE PUBLICA IN DANEMARCA

Pentru a asigura o cât mai completă reuşită expediţiei daneze oficialităţile sportive au luat iniţiativa organizării unei liste de subscripţie publică, care obţine un mare succes.

In câteva zile, s'au şi strâns peste 60.000 de coroane daneze.

CAT VA COSTA UN ATLET AUSTRALIAN

Comitetul olimpic australian în cursul unei şedinţe ţinută la Melbourne au decis să trimită 26 atleţi la jocurile olimpice.

După calculele făcute costul transportului şi întreţinerii unui atlet va costa 200.000 lei!!

NOUA ZEELANDA ŞI CLIMA EUROPEANA

Noua Zeelandă a decis să trimită cu câteva luni înainte în Europa pe reprezentanţii săi pentru a se obişnui cu clima ţărilor nordice.

CEYLON VA PARTICIPA

Comitetul olimpic a trimis adeziunea sa la jocurile olimpice.

O GRANDIOASA STAFETA PE SKI

Carol Diem, secretarul general al comietului de organizare, a anunţat că Germania va organiza o mare stafetă pe ski la care vor participa 16.000 de skieuri şi care plecând dela Garmisch vor străbate Elveţia spre a ajunge în Franţa la Chamonix.

După „circul de tennis", un „circ de ping-pong" în America

Am anunţat că „circul de tennis" Budge—Perry—Vines a trebuit să-şi întrerupă activitatea, pentrucă demonstraţiile nu mai prezentau interes şi „asociaţia" era ameninţată să fie declarată în stare de faliment.

„Tovarăşii" la un moment dat au întrerupt matchurile şi s'au despărţit în linişte.

Budge şi Vines, acompaniaţi de Tilden, au venit în Europa, şi au aranjat câteva „campionate profesioniste" în Anglia, Olanda, Franţa.

Perry, rămas singur dincolo de Atlantic, s'a gândit să facă şi el ceva.

Intr'o bună zi a hotărît să înfiinţeze un „circ de ping-pong", a cărui vedetă va fi bineînţeles tot el.

Nu trebuie uitat anume că Perry este şi un excelent ping-pongist. El a câştigat în 1932, şi după câteva antrenamente îşi va reveni cu siguranţă la vechea-i formă.

Din acest „circ de ping-pong" vor face parte şi câţiva excelenţi jucători americani şi ungurii Glancz, Bellak şi Kelen, cari trăesc de mai multă vreme în Statele Unite ocupându-se exclusiv cu demonstraţii de ping-pong.

Maeștrii handballului la lucru

Matchul Germania-Austria: Centrul atacant al Germaniei trage la poartă

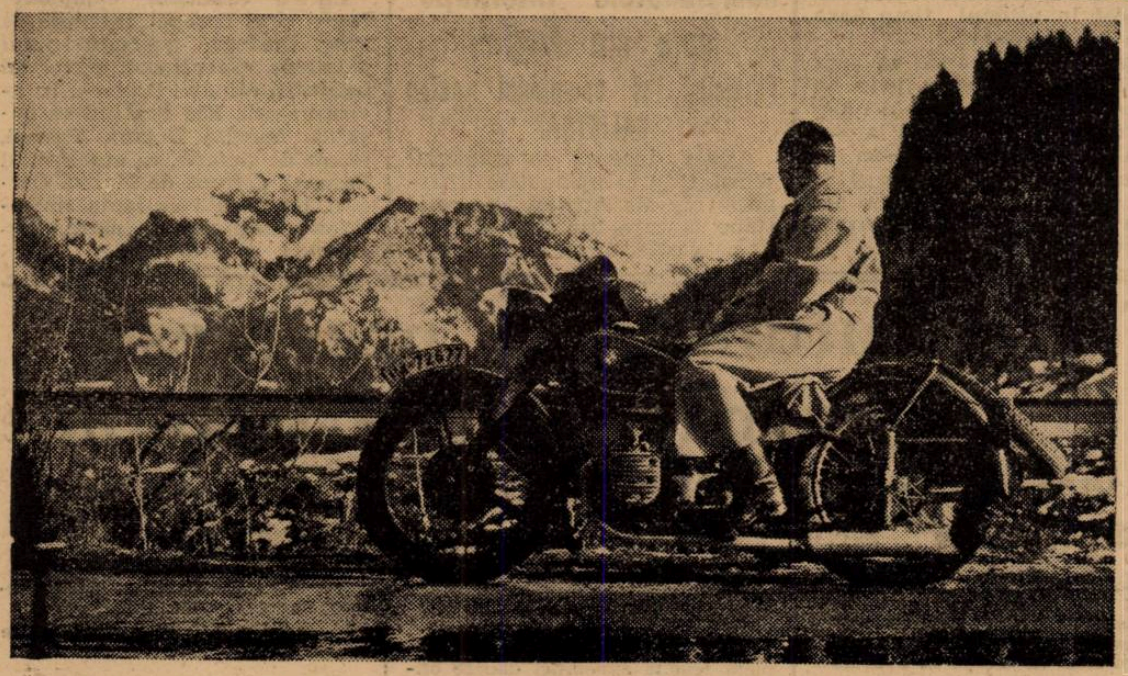

Moto-turism

Motocicleta ia tot mai mult avânt în străinătate și de câțiva ani ea constitue cel mai bun mijloc de deplasare spre pozițiile pitorești ale diferitelor țări.

Bărbații și reprezentantele sexului frumos practică motociclismul cu aceiași plăcere și dexteritate, pornind în zorii zilei spre munți, ape și priveliști ce încântă ochiul.

De puțini ani, România a început să imite exemplul străinătății și moto-turismul a câștigat teren. Rămâne însă de văzut cât timp va mai trece până ce vom rivaliza în acest plăcut domeniu de manifestare în aer liber, cu profesorii noștri de dincolo de granițe.

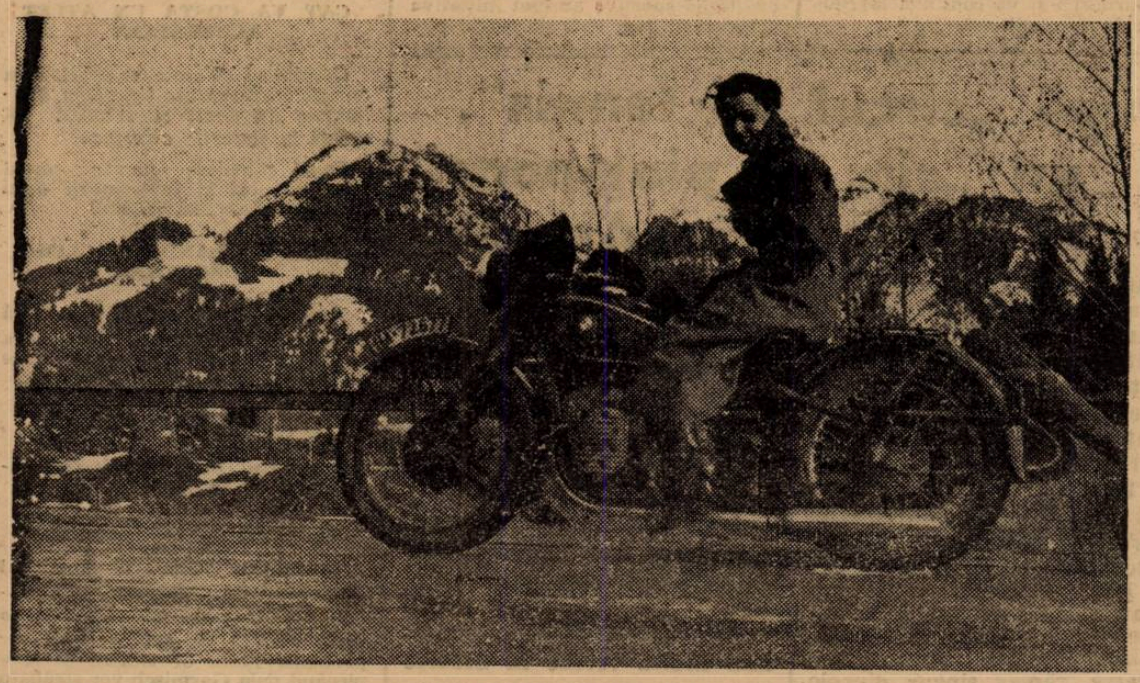

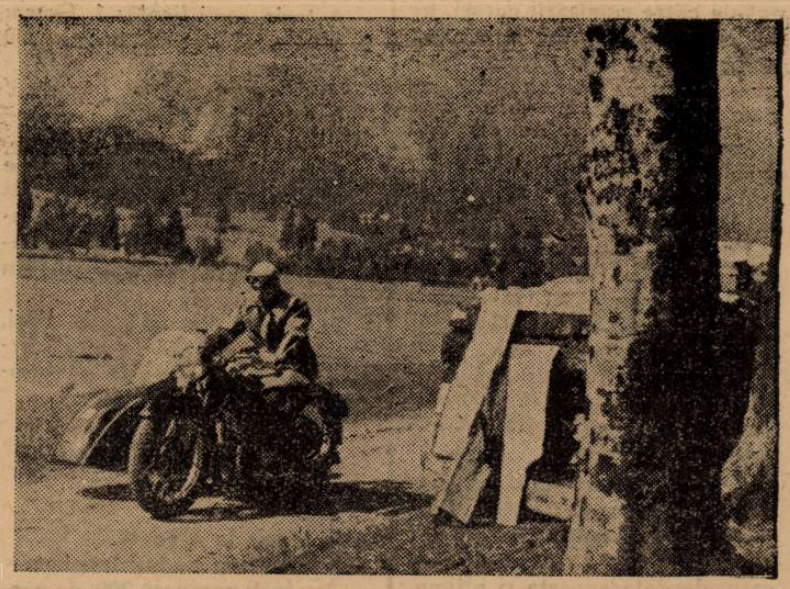

Editura Societății Anonime „Universul", București, Str. Brezoianu No. 23—25 — România

Taxa poştală plătită în numerar conform aprobării dir. generale p. t. t. nr. 24.464/939

2 LEI

UNIVERSUL

12 PAGINI

186-1939

Redacţia şi Administraţia: Palatul „UNIVERSUL", str. Brezoianu 23—25. Telefon: Centrala: 3.30.10; Redacţia 4.21.81. Redactor responsabil EUGEN DUMITRESCU

Proprietar: „Universul", S. A.
Adm.-delegat: STELIAN POPESCU
Inscris sub No. 167, Trib. Ilfov

Nr. 186. — Anul II ● BUCUREŞTI. — Duminică 9 Iulie 1939

ABONAMENTE:
Pentru grupări sportive 1000 lei anual

1 an LEI 500
6 luni LEI 270
3 luni LEI 150

ASTAZI: ROMANIA întâlneşte Germania ...în cel mai mare match posibil

OASPEŢII GERMANI AU SOSIT ASEARA...

...ŞI VOR ARATA AZI PE SPLAI CA JOCUL DE HANDBALL POSEDA NEBANUITE SUBTILITAŢI TECHNICE

Eri seară, a sosit în Capitală echipa Germaniei de handball. Federaţia de specialitate, jucătorii de handball şi publicul bucureştean au făcut o frumoasă primire teamului german.

La coborîrea din tren, jucătorii germani au fost salutaţi de: d. dr. Dan Simionescu Râmniceanu, preşedintele forului de specialitate, dr. Pusch din partea legaţiei Germaniei, d. Sonntag, d. E. Drăgan, d. d. Kucinski, d. Ganţu, d. Cristea, prof. Krak conducătorul Clubului Turnverein, jucătorii clubului Iahn din Cernăuţi şi numeros public.

D. Dan Simionescu Râmniceanu a urat bun sosit jucătorilor germani iar din partea oaspeţilor a vorbit d. Hermann, preşedintele Federaţiei internaţionale de handball.

In automobile oaspeţii s'au îndreptat spre hotel Esplanade unde au fost găzduiţi.

Seara conducătorii germani au fost oaspeţii d-lui D. Simionescu Râmniceanu.

PROGRAMUL DE ASTAZI

Echipa Germaniei are pentru astăzi următorul program:

La ora 9,30 depunerea unei coroane la mormântul Eroului necunoscut.

Intre 10—12 vizitarea oraşului.

La ora 13 dejunul, la ora 18,30 matchul iar la 21,30 Federaţia va oferi o masă la Jacht Club Român.

România joacă azi la Venus cu Germania.

SENZAŢIE:

Bucureşti-Braşov într'o oră 38'30" !!

Pe neanunţate, căpt. AL. PAPANA a stabilit ieri un nou record, cu 10'16" mai bun!

Intâmplarea a făcut ca semnatarul acestor rânduri să ia parte activă, pentru a doua oară, la stabilirea unui nou record automobilist de viteză pe distanţa Bucureşti—Braşov. Şi, fapt curios, evenimentul s'a petrecut cam în aceiaşi companie.

Reîmprospătându-mi memoria, revăd fazele cari au condus la înfiinţarea acestui record şi cari au îndemnat pe

(Continuare în pag. 10-a)

Un match mare, desigur, pentru handballul nostru, căci adversarul de azi al echipei naţionale posedă cele mai impresionante titluri: acela de a fi campion olimpic şi mondial.

Ceiace spune totul şi face inutilă o prezentare a echipei germane.

Să accentuăm însă un lucru, care a mai fost remarcat: virtuozitatea oaspeţilor.

Germanii sunt aşi în acest joc aproape necunoscut la noi.

Au posibilităţi tehnice atât de vaste şi atât de variate încât ridică jocul la o valoare artistică.

De obicei echipele germane — în orice sport — par formaţii rigide pentru că se prezintă cu lucruri învăţate — foarte bine, de sigur — dar închise în sisteme precise, din care fantezia lipseşte sau este minoră.

Cu totul altfel stau lucrurile în materie de handball.

Handball-ul este o creaţie germană şi este într'adevăr o creaţie plină de fantezie şi cu o gamă tehnică deadreptul uluitoare.

Asupra acestui punct vrem să atragem atenţia spectatorilor noştri.

Precedentul match internaţional — acela cu Suedia — a arătat că jocul de handball poate prezenta faze tot atât de spectaculoase ca şi jocul de football.

Poate uneori mai spectaculoase căci se produc într'un cadru de impresionantă rapiditate.

Ceiace n'am putut vedea însă în acest match — decât într'o mă-

(Continuare în pagina 2-a)

Echipa naţională a Germaniei în gara de Nord

CHESTIA ZILEI

Ilie Petrescu a provocat pe Vasile Şerbănescu pentru titlul României la toate categoriile. Matchul va avea loc la Arenele Romane pe ziua de 15 Iulie.

Vasile Şerbănescu. — Iar începi?!...

ROMANIA A CUCERIT TREI MEDALII DE AUR ŞI UNA DE ARGINT la campionatele mondiale de tir

Lucerna, 4 (corespondenţă). — Concursurile internaţionale de tir au continuat astăzi prin proba „Maitrise Internationale Couché".

Dintre românii care au participat la această probă, Ionescu-Călineşti I a obţinut medalia de aur pentru 394 din 400 de lovituri, Dan Bădulescu a primit şi el medalia de aur pentru 392 din 400, iar al treilea concurent, Ionescu-Călineşti II a obţinut medalia de argint pentru 384 din 400 posibile.

Acest rezultat din urmă se datoreşte faptului că după 20 focuri trase obţinând 199/200, un singur foc în

(Continuare în pagina 11)

VOLLEY BASKET-BALL

Astăzi, finala categoriei secunde de basket-ball

Astăzi după amiază, începând dela ora 16, terenul grupărei C. F. R. din Splaiul Independenței nr. 114, este teatrul celui mai dârz match de basket-ball al categoriei secunde. Este vorba de finala campionatului, dintre cele mai bune echipe de basket ale categoriei: A. S. Arhitectura și Juventus.

Jucat acum două săptămâni, partida a revenit studenților dela arhitectură, cu scorul de 30—7. Fiind însă suspendați partida se va rejuca astăzi, având astfel o mai mare doză de interes, căci în afara faptului că partida de astăzi va promova pe câștigători în prima categorie, ea poate fi considerată și drept o revanșă, căci Juventus a avut în matchul trecut „circumstanțe atenuante". Cine va câștiga astăzi este greu de precizat, indicăm totuși favoriți pe Arhitectura.

Ședința comisiei de judecată

Aseară comisia de judecată a regiunii Bucegi a ținut ședință în localul din str. Carageale, luând următoarele deciziuni:

La protestul făcut de gruparea V. Dacia pentru jocul de basket femenin cu Sp. Studențesc, se amână luarea deciziei pentru ședința de Joi 13 Iulie.

La litigiul Vergu—Caraiman în privința partidei de basket femenin, comisia decide: respinge protestul făcut de gruparea Vergu, omologându-se rezultatul de pe teren.

In ceeace privește contestația făcută de gruparea C. F. R. la jocul de basket cu Sp. Studențesc, se respinge ca tardiv introduse, omologându-se astfel rezultatul depe teren.

Se respinge ca nesusținută contestația introdusă de Aurora la jocul de basket femenin cu Sp. Studențesc iar matchul de volley Bonaparte-Macaby se decide să fie rejucat pe un teren neutru: „Velodrom".

Pentru a se putea lichida litigiul dintre grupările E. F. A. și Vergu, comisia de judecată a regiunei convoacă pentru ședința de Joi 13 Iulie orele 21 următoarele persoane pentru a fi audiate ca martori:

D-nii C. Herold, Al. M. Donici, ing. Georgescu, M. Poenaru Bordea, Aramo Udenio, D. Burduloiu, C. Tordoșan și G. Micloș.

F. R. B. V.-ul organizează noui regiuni

Organizarea regiunilor prin delegați ai F. R. B. V.-ului, continuă într'un ritm foarte accelerat, deși sezonul sportiv este aproape de vacanță.

Astfel, conducerea regiunei Suceava, al cărui sediu va fi la Cernăuți, a fost încredințată d-lui profesor Vasilescu din liceul militar.

Cum la Cernăuți, activează neoficial mai multe echipe de fete și băeți, este de așteptat un succes cât mai frumos cu atât mai mult cu cât își va da concursul și d-na Despina de Witgensthein, cunoscuta vedetă a volley-ballului feminin bucureștean.

Opera de difuzare a volley-ballului și basket-ballului nu se mărginește însă numai în orașele mari, ci va fi continuată și în orașele mai mici.

Astfel în cursul săptămânei viitoare d. Grigore Avachian va fi trimis atât de gruparea sa E.F.A., cât și de F.R.B.V., pentru a organiza orașele Silistra, Bazargic și Galați predând tot odată un curs de basket ball și un curs de arbitraj, deci o organizare completă.

Tot în cursul săptămânei viitoare un alt membru al biroului federal va pleca în ținutul Olt, pentru aceleași scopuri.

Cu asemenea pregătiri este dela sine înțeles că activitatea oficială ce va începe în toamnă va cunoaște un succes cât se poate de frumos.

E tot ceeace dorim.

Un comunicat al regiunii Bucegi

Comisia de propramări a Regiunii Bucegi aduce la cunoștință grupărilor interesate că matchul de astăzi dintre Juventus și A. S. A. cât și partidele de mâine V. S. C.-A. C. T. și Telefon Club-A. C. T., se vor disputa pe terenul C. F. R. în loc de Sp. Studențesc, aceasta fiindcă gruparea universitară a anunțat că terenul său este impracticabil.

Orele fixate rămân aceleași.

Reprezentativa de handball a Germaniei a sosit aseară

(Urmare din pagina I-a)

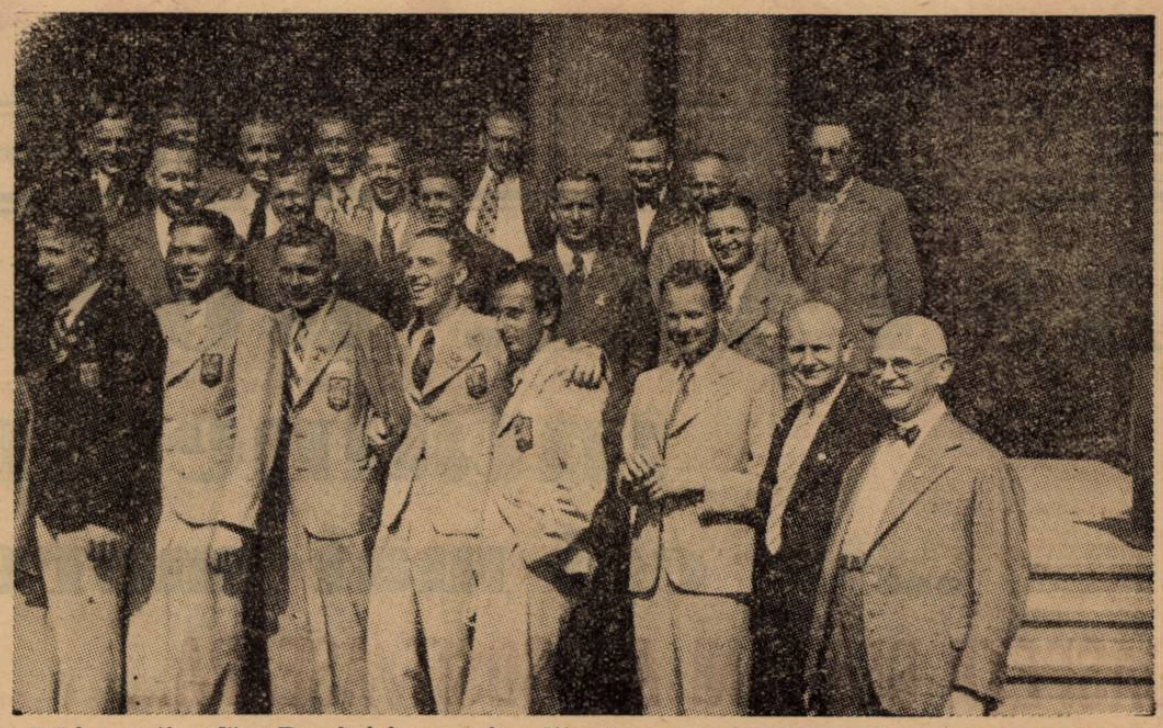

Echipa națională a României care, în ultimul match cu Germania, disputat la München, a pierdut cu 13—12

sură foarte redusă — a fost driblingul.

AȘII DRIBLINGULUI...

Iată că de data aceasta driblingul va fi reprezentat în mod cu totul strălucit.

Aceia cari au văzut jucând echipa națională a Germaniei sunt toți de acord în a recunoaște că jocul germanilor posedă subtilități extraordinare.

Dealtfel, lucrul acesta a făcut senzație și în cadrul OLIMPIADEI, momentul hotărîtor în afirmarea jocului de handball.

In cadrul jocurilor olimpice handballul a impresionat tocmai prin această nebănuită varietate technică.

Pe stadionul din Splaiu ea va fi desfășurată în toată amploarea căci federația germană a trimis la București cea mai bună formație.

Matchul acesta constitue o întâlnire de propagandă și forul german n'o putea lăsa la întâmplare trimițând o echipă oarecare.

Așa dar partida aceasta este destul de inedită pentru a justifica imensul interes, pe care l-a suscitat.

Handabllul este în momentul de față sportul la modă,

In câștigarea definitivă a masselor matchul acesta este un eveniment de hotărîtoare importanță.

ȘANSELE NOASTRE...

Șansele echipei României în matchul de azi? Sunt foarte reduse. Nu numai pentru că între handball-ul nostru și cel german există o diferență inițială, care nu poate fi trecută.

Dar această quasi inexistență a șanselor este „garantată" și de faptul că n'am putut alinia cea mai bună formație.

Oricum am fi format însă echipa, rolul ei n'ar fi putut fi decât unul singur: acela de a se apăra pentru a scoate un rezultat cât mai onorabil.

FORMAȚIILE

D. Ujvary (Budapesta) va conduce următoarele formații:

GERMANIA: SCHNEEGANS (Magdeburg), PFENNIG (Breslau), BANNASCKI (München); WOHLRAB (Viena), KEITER (Berlin), KEMPE (Breslau); SCHAUROGGE (Stettin), HANKE (Berlin), ORTMANN (Berlin), TUTAS (Dortmund), VOLAK (Viena).

Matchul începe la ora 18,30. Ca deschidere joacă JAHN (Cernăuți) și BUKARESTER TURNVEREIN.

RUGBY

In sezonul transferărilor

Odată sezonul de rugby terminat, intrăm în vacanță.

Cum însă acest repaus coincide și cu epoca transferărilor, o parte din conducători se gândesc după acum să-și completeze echipa în vederea sezonului 1938—1939.

Dintre aceștia cel mai activ este d. I. Anastasiade, conducătorul Venusului, care a reușit să achiziționeze pe V. Grigorescu (Sp. Studențesc) și N. Ifrim (R. C. 13).

In privința primului, gruparea universitară nu înțelege să-i facă nici o dificultate; cât despre Ifrim, acesta va trebui mai întâi să-și ia deslegarea de la clubul care-l părăsește, ceea ce se pare că nu va fi prea greu.

Culisele mai vorbesc încă și de alte transferări senzaționale, dar până în momentul de față, aceste două demisii au fost singurele care au fost primite la F.R.R.

Termenul de demisie este, până la 15 August și cum până la acea dată mai este peste o lună, emoția pentru conducătorii de cluburi nu s'a terminat.

In orice caz majoritatea grupărilor noastre vor conta pe efectivele avute și trecerea dela un club la altul a câtorva jucători nu va influența prea mult numai dacă demisiile se vor opri aici.

SPECTACOLE

eatre

MUNCA ȘI VOIE BUNA. — Străstămoșul.
TEATRUL VESEL (Grădina Marconi): Ți-a făcut cu ochiul.
GRĂDINA IZBĂNDA (Calea Văcărești): Izbânda 1939.
GRĂDINA TEATRUL NOU: Văcărești Movietone.
COMOEDIA: Intre Venus și Rapid.
TEATRUL COLOS: O noapte pe Riviera.
TEATRUL NATALIȚA PAVELESCU (lângă Hala Traian): „Luna de miere".

Stranduri

LIDO: Bazin cu valuri. Zilnic five-o'clock tea
STRANDUL BRAGADIRU: Aer, apă, soare, poziție splendidă
STRANDUL KISELEFF: Trei bazine, zilnic apă proaspătă
STRANDUL CIUREL: Apă curgătoare
STRANDUL OBOR: Strandul sportivilor
STRANDUL FLOREASCA: Cel mai vast strand.

Cinematografe

ARO: Manej și jurnal Fox.
REGAL: „D. și d-na detectiv". Jurnal Paramount.
SCALA: „Parada Vedetelor" cu Willam Haines, Juileth Allen. Jurnal Paramount.
CAPITOL (grădină și sala): Doamna din Malacca, jurnal și completare
CARLTON: Inchis pe timpul verii
TRIANON: Parada tinereții, jurnal Paramount și completări colorate.
A. R. P. A.: Zeița junglei și De-ași fi rege.
SAVOY: Seducătorul și Colivia de aur
FEMINA: Maria Chapdelaine. ton și S'a născut un imperiu.
GRADINA CINEMA FORUM (str. C. A. Rosetti 6): Familia judecătorului Hardy și Nevesetele șirete.
FORUM: S. O. S. Tanger și Oglinda vieții.
PALAS BULEVARD: Cauciuc și Nopți în Andaluzia
SELECT: Nebuniile vacanței.
ROXY: Azi cânt pentru tine, jurnal și completare
ELYSEE: Andy Hardy iubește, jurnal Paramount și românesc.
FORUM: S. O. S. Tanger și Olinda vieții.
OMNIA: Bestia umană și Toată lumea cântă.
NISSA: Cinci Prieteni și Farmecul unui vals.
RIALTO: Capriciile destinului și Minciuna Sfântă.
BIZANTIN: Ochii cari ucid și Șeicul.
AMERICAN (Sală și grădină): Tentație și Se caută o femee.
AIDA: Valsul nemuritor și Călărețul din Montana.
COTROCENI: Grandoare și Detectivul doamnei.
CARMEN: Submarinul D I și Dragoste cu năbădăi.
DIANA: Cine a ucis pe Gail Pres-
DACIA (Sală și grădină): Capriciile destinului și Valea giganților.
DICHIU: Drama din Șhanghai, Viață de artist și jurnal Fox.
EDISON (sală și grădină): Clubul aristocraților, Primejdie și artiști.
FLORIDA (Sală și grădină): Drama din Șhanghai și Vacanța.
FRANKLIN: Regele femeilor, O noapte de muzică și dansuri țigănești.
GLORIA: Intrigă și orgoliu și Azi cânt pentru tine.
GRAND: Mi-e viața în pericol și Veronica
ILEANA (Sala și grădina): Familia judecătorului Hardy, Dubla existență a doctorului Cliterhouse și Matchul de box Schmelling—Louis.
IZBANDA: Oameni cu aripi și Valsul nemuritor.
LIA: Dubla existență a d-rului Cliterhouse și Cauciuc.
LUCIFER: Focul din Chicago și Un cântec pentru tine.
MARNA: Miss Rafles și Hanul groazei.
MARCONI: Amanta, Hoinarul și jurnal românesc O. N. C.
MILANO: Pentru patrie și O familie trăznită.
MODEL: Habanera și Mascatul.
NERO (Sala și grădina): Familia judecătorului Hardy și O lacrimă ascunsă.
ODEON: Suez și Adio pentru totdeauna.
PACHE: Valea giganților și Paris melody.
PAX: Alarmă în India, Gasparone și artiști.
PARIS (Sală și grădină): 5 milioane caută moștenitor. Abuz de încredere și artiști.
RAHOVA: Se lasă noapte și In ritm de jazz.
REX: Menaj parizian și Nevestele șirete.
ȘIC: Legiunea de onoare și O crimă pe ring.
SPLENDID: Cadrilul și Oameni și fiare.
TOMIS: Război și pace și Cântărețul tristeții sale.
TRIUMF: Evadatul 320 și Părinții de azi.
UNIREA: Mazurca albastră și Iluzia cea mare.
UNIC: Dejun în doi și Dubla existență a d-rului Cliterhause.
VOLTA BUZEȘTI: Sinorița și Valetul de cupă.
VENUS: Frou-Frou și Blocada.
VOLGA: Alexandru Newsky și Nopți princiare.

Football Football Football Football Football Football Football

CUPA ROMANIEI
este specialitatea Rapidului... ...iar Rapid e specialitatea Sportului Studenţesc
2-1... 1-1... Feroviarii n'au putut învinge pe studenţi până acum

O finală inedită, desigur, aceasta care se va disputa mâine pe Splaiu între Rapid şi Sportul Studenţesc.

Cu atât mai inedită pentru feroviari, căci pentru prima dată Rapid nu intră pe teren — într'un match de Cupă — în net avantaj psihologic.

Intr'adevăr, echipa, care din punctul acesta de vedere este avantajată nu e alta decât formaţia universitară.

RAPID NU L-A INVINS ANUL ACESTA...

Rapid n'a putut învinge anul acesta pe Sportul Studenţesc.

Iată un lucru, care spune foarte mult despre modul cum se va desfăşura finala Cupei României.

In campionat, din cele patru puncte posibile, Sportul Studenţesc a câştigat trei.

Rezultatele sunt: în toamnă, la Giuleşti, Sportul Studenţesc—Rapid 2:1 iar în primăvară, la Obor, Rapid-Sportul Studenţesc 1:1.

Şi cei cari au văzut cele două matchuri îşi amintesc că universitarii au fost egali din toate punctele de vedere maeştrilor feroviari.

RAPID E SPECIALITATEA SPORTULUI STUDENŢESC

Fenomenul acesta este explicabil prin aceea că echipa universitară ştie să joace — mai bine decât oricare alta — împotriva feroviarilor.

GICA POPESCU

Rapid este o specialitate a Sportului Studenţesc... aşa cum matchurile de Cupă sunt o specialitate a Rapidului.

Celace nu-i deloc o aberaţie.

Stilul de joc al echipei feroviare convine total modului de marcaj al jucătorilor universitari.

Să reluăm o explicaţie, pe care o dădea un conducător al echipei studenţeşti.

„Echipa joacă totdeauna bine împotriva Rapidului pentrucă avem apărarea asigurată.

Atacul feroviar este compus numai din jucători tehnici, cari nu caută să pătrundă în forţă ci prin combinaţii.

Şi pe urmă — ceia ce-i foarte, foarte important — au o echipă compusă din vedete, cari se mişcă încet.

„Apărarea noastră este masivă şi destul de tehnică Şi în plus mult mai rapidă decât ar fi necesar pentru a stăvili atacurile adversarului".

Prin urmare, concluzia acestei explicaţii: departe de a se considera câştigată, Rapid trebue să facă exerciţii pentru a se obicinui cu gândul că poate fi învins. Căci eventualitatea aceasta există.

Şi cu un foarte mare coeficient de probabilitate.

In orice caz, matchul se anunţă aprig.

Rapid nu poate concepe ca anul acesta să nu cucerească nici cupa nici campionatul, iar Sportul Studenţesc în pragul celei mai mari performanţe — care poate însemna începutul redresării— nu va precupeţi niciun efort pentru a o realiza.

Nacional
a câştigat campionatul Uruguayului
Guaita a abandonat footballul

In cadrul competiţiei naţionale pentru „Cupa de Onoare" — campionatul naţional al Uruguayului — NACIONAL a învins pe PENAROL cu 2:0 (0:0).

Matchul s'a disputat pe stadionul „Centenario" în faţa a 60.000 de spectatori.

Punctele au fost marcate de centrul atacant Atilio Garcia în minutul 69 şi 74.

Victoria este pe deplin meritată căci Nacional a fost de departe superior lui Penarol.

In matchul acesta, a debutat în centrul liniei de atac a lui Penarol, argentinianul Luis Mario Ronga, dela River Plata din Buenos Aires, pentru care Penarol a plătit 8000 pesos.

Rongo n'a produs nici cea mai mică impresie.

Cu această victorie Nacional şi-a asigurat definitiv Cupa de onoare întrucât după nouă etape conduce cu 17 puncte, urmat de River Plata-Montevideo şi Penarol cu 10 puncte.

CAMPIONATUL IN BRAZILIA

In cadrul campionatului naţional VASCO DA GAMA a învins pe leaderul de până acum FLAMENGO cu 2:0 (1:0) astfel că acum sunt la egalitate de puncte în capul clasamentului.

Urmează în locul al treilea FLUMINENSE.

Este interesant de remarcat că în matchul de mai sus au jucat nu mai puţin de zece argentinieni: şeapte pentru Vasco Da Gama şi trei pentru Flamengo.

GUAITA SE RETRAGE DIN SPORT

Celebrul extrem dreapta argentinian ENRIQUE GUAITA, care a jucat mai mulţi ani în Italia şi a făcut parte din Squadra Azzura, câştigătoarea Cupei Mondiale în 1934, s'a hotărît să se retragă definitiv din sport.

Cu această ocazie clubul ESTUDIANTES a dat un banchet imens, la sfârşitul căruia Guaita a primit o medalie de aur.

D. dr. TEOFIL MORARU
conduce matchul Gloria C.F.R.-Unirea Tricolor

Cu arbitrul jocului Gloria C. F. R.—Unirea Tricolor a fost o adevărată poveste.

Grupările — dat fiind că d. dr. Teofil Moraru se declarase indisponibil — nu erau de acord decât asupra d-lor Xifando şi Ritter.

D. Xifando, abia înapoiat dela Praga, nu putea accepta conducerea jocului iar d. Ritter s'a declarat şi d-sa indisponibil din cauze independente de voinţa d-sale.

Chestiunea a fost aranjată însă spre mulţumirea tuturor: d. dr. Moraru a acceptat până la urmă să conducă jocul, astfel încât normala desfăşurare a partidei dela Galaţi este pe deplin asigurată.

Dovedit că s'a lăsat cumpărat...
...un jucător italian a fost suspendat pe viaţă

In Italia face acum vâlvă un caz de corupţie inregistrat la matchul Triestina - Juventus, disputat la 28 Maiu 1939.

Comitetul compionatului naţional distcutând această penibilă afacere a suspendat pe viaţă pe jucătorul Raffaele Nicolai, eroul întâmplării. Numitul jucător a fost obligat să plătească şi importante sume.

Reprezentanţii F. C.-urilor au avut aseară o nouă consfătuire
A fost întocmit memoriul ce va fi prezentat, în cursul săptămânii viitoare, d-lui general Gabriel Marinescu

Aseară la ora 20 a avut loc o nouă consfătuire a reprezentanţilor celor patru F. C.-uri cari urmăresc promovarea în prima divizie naţională.

Consfătuirea a fost prezidată de d. colonel Tudose, reprezentantul Brăilei.

Au asistat d-nii ing. Haret din partea ploeştenilor şi d. Manole Benderli din partea A. S. Constanţei.

D. Colonel Tudose a fost rugat în cursul consfătuirei trecute să întocmească un memoriu către d. general Gabriel Marinescu preşedintele F. R. F. A.

Memoriul a fost întocmit, a fost citit în cursul consfătuirei de eri şi toţi reprezentanţii centrelor au fost de perfect acord asupra lui, cu foarte mici retuşări, mai mult formale decât de fond.

MEMORIUL VA FI PREZENTAT SAPTAMANA VIITOARE D-LUI GABRIEL MARINESCU

După ce memoriul va avea formă definitivă şi va fi semnat de toţi reprezentanţii de grupări, în cursul săptămânii viitoare, o delegaţie va solicita o audienţă d-lui general Gabriel Marinescu, în cursul căreia d-sa va primi memoriul. Cu această ocazie, delegaţia va face preşedintelui F. R. F. A. şi un expozeu asupra situaţiei celor patru centre şi a raţiunilor cari pledează în favoarea promovării lor.

La finele consfătuirii d. colonel Tudose a anunţat participanţii că în urma diverselor întrevederi ce a avut cu diferite personalităţi din lumea noastră foot-ballistică, a ajuns la convingerea fermă că problema este privită cu foarte mare bunăvoinţă de forurile în drept.

Şedinţa comitetului Venusului
a fost amânată pentru săptămâna viitoare

Eri după amiază, după cum am anunţat, urma să aibe loc şedinţa comitetului clubului Venus.

Şedinţa însă, pentrucă d. gen. Gabriel Marinescu n'a putut-o prezida, d-sa fiind ocupat, a fost amânată pentru săptămâna viitoare, la o dată ce se va stabili ulterior.

A. S. Distribuţia
a sărbătorit titlul de campion printr'o masă colegială

A. S. Distribuţia a sărbătorit titlul de campion al categoriei a III-a printr'o masă colegială.

Au fost prezenţi toţi conducătorii dintre cari remarcăm pe d-nii Traian Postescu, Marin Alexandru secretarul general al asociaţiei Iancu Petre, ing. St. Socaciu, Traian Ionescu II conducătorul secţiei de foot-ball precum şi toţi jucătorii.

Succesul pe care l-a avut gruparea în acest campionat a contribuit la marea veselie care a domnit în timpul mesei.

Au luat cuvântul d-nii Marin Alexandru, Traian Postescu şi ing. St. Socaciu, cari au spus în câteva cuvinte meritele acestei asociaţii şi au mulţumit jucătorilor cari au depus toată dragostea pentru bunul mers al grupării.

A răspuns tuturora d. Traian Ionescu II, harnicul conducător al echipei.

S'a petrecut într'o caldă atmosferă de camaraderie până în zorii zilei.

Comitetul restrâns C.E.C. se întruneşte astăzi la Bologna
Se va decide asupra finalelor competiţiei şi asupra înlocuirii d-lui Minder (Ungaria)

Astăzi după amiază se întruneşte la Bologna comitetul restrâns al Cupei Europei Centrale, sub preşedinţia d-lui prof. Pelikan (Boemia-Moravia) şi asistat numai de d. Coppola (Italia). Aceasta, deoarece d. Minder (Ungaria) nu mai poate lua parte, în urma modificărilor survenite zilele acestea în conducerea federaţiei ungare.

Comitetul de astăzi se va ocupa de diverse chestiuni, printre care şi de viitoarea desfăşurare a competiţiei şi în special în ce priveşte finalele.

In afară de aceasta, pe ordinea de zi figurează şi înlocuirea susnumitului oficial ungur.

In acest sens se şi vorbeşte de numele d-rului Al. Kemennesy, secretarul general al clubului Ferencvaros. Insă, ţinându-se seamă de bănuiala ce planează deasupra d-lui Kemennesy, candidatura d-sale nu are prea mulţi sorţi de isbândă.

football football football football football football football football

Ieri la A. C. S. A.

Linia de atac şi Drăgan au fost principala grije a lui Braun

Două ore de antrenament individual au pus la punct echipa universitară

Studenţii şi-au încheiat pregătirile pentru matchul de mâine.

La ultimul antrenament desfăşurat eri pe arena dela Belu, studenţii au făcut un antrenament intens şi variat.

A lipsit numai Mişu Constantinescu. Motivat.

DOUA ORE DE ANTRENAMENT INDIVIDUAL

Antrenamentul a fost condus de Cibi Braun şi a constat din exerciţii de educaţie fizică, sprinturi scurte şi apoi un sever antrenament individual, care a durat aproape două ore.

Principala grije a lui Braun a fost linia de înaintare care a executat cele mai diverse faze de joc.

Apoi a venit rândul lui Drăgan, care a „învăţat" tot timpul să deschidă aripile. Spre mulţumirea tuturor, mijlocaşul centru a executat câteva deschideri magnifice.

Atacul este în formă şi anunţă o eficacitate surprinzătoare.

Au shootat la poartă din cele mai variate poziţii şi cu o precizie uimitoare.

ACEEAŞI ECHIPA

In şedinţa de comitet, care a urmat seara la sediul clubului, comisia tehnică a alcătuit echipa.

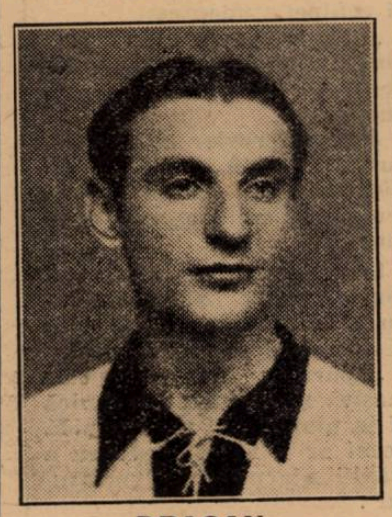

DRAGAN

Propriu zis, a hotărît menţinerea aceleaşi echipe, care a învins pe A.M.E.F.A. şi C.A.M.T.

Aşa dar, împotriva Rapidului va juca următoarea formaţie:

Constantinescu, Duce, Bădulescu; Tache, Drăgan, Mitan; Angheloiu, Mihăilescu, Teodor, Ştefănescu, Gică Popescu.

Au fost întocmite clasamentele oficiale ale diviziei B

Lista echipelor ce retrogradează a fost stabilită

Comisiunea compionatului naţional, în şedinţa de Marţi seara, a întocmit clasamentele diviziei naţionale B după cum urmează:

SERIA ESTICA

GRUPA DE NORD

Gloria C. F. R. Galaţi	18	16	1	1	66	16	33
D. V. A Galaţi	18	13	2	3	54	18	28
Dragoş Vodă Cernăuţi	18	10	3	5	58	26	23
Textila Iaşi	18	9	2	7	32	19	20
Sporting Club Chişinău	18	9	2	7	30	31	20
Victoria C. F. R. Iaşi	18	5	5	8	23	34	15
Mihai Viteazul Chişinău	18	5	3	10	23	61	13
Traian Tighina	18	4	3	11	28	62	11
H. L. A. Rădăuţi	18	3	3	12	27	44	9
Jahn Cernăuţi	18	2	2	14	15	51	6

GRUPA DE SUD

Unirea Tricolor Bucureşti	18	13	3	2	52	21	29
Macaby Bucureşti	18	13	1	4	49	28	27
Prahova Ploeşti	18	11	4	3	55	37	26
A. S. C. Constanţa	18	11	3	4	57	34	25
Dacia Unirea Brăila	18	7	3	8	36	42	17
Franco Română Brăila	18	5	6	7	42	38	16
Turda	18	4	4	10	36	42	12
A C. F. R. Braşov	18	4	3	11	35	51	11
Telefon Club Bucureşti	18	3	3	12	25	50	9
Mociorniţa Colţea Bucureşti	18	4	0	14	25	62	8

SERIA VESTICA

GRUPA DE NORD

Mureşul Tg. Mureş	18	14	1	3	52	19	29
Industria Sârmei C. Turzii	18	10	2	6	32	24	22
Universitatea Cluj	18	9	3	6	30	21	21
Crişana Oradea	18	7	5	6	31	18	19
Stăruinţa Oradea	18	8	2	8	31	32	18
Olimpia Satu Mare	18	7	1	10	16	30	15
Monopol Tg. Mureş	18	6	3	9	28	32	15
Victoria Carei	18	6	3	9	15	34	15
S. G. S. Sibiu	18	6	1	11	23	39	13
Tricolor Baia Mare	18	5	3	10	28	37	13

GRUPA DE SUD

C. A. M. T. Timişoara	18	15	0	3	64	16	30
C. A. O. Oradea	18	12	1	5	51	18	25
Jiul Petroşani	18	11	2	5	41	25	24
Minerul Lupeni	18	9	1	8	37	25	19
Craiovan Craiova	18	9	1	8	35	35	19
Vulturii Textila Lugoj	18	9	0	9	37	38	18
C. F R. Simeria	18	8	2	8	24	25	18
Rovine Griviţa Craiova	18	7	1	10	25	43	15
Unirea M. V. Alba Iulia	18	5	1	12	18	51	11
Şoimii Sibiu	18	0	1	17	7	63	1

CAMPIONII

Au fost declaraţi campioni:
Seria Estică: Grupa de Nord. Gloria C. F. R.
Grupa de Sud: Unirea Tricolor.
Seria Vestică: Grupa de Nord: Mureşul.
Grupa de Sud: C. A. M. T.

AU RETROGRADAT:
SERIA ESTICA
GRUPA DE NORD

H. L. A., Rădăuţi.
Jahn, Cernăuţi.

GRUPA DE SUD

A. C. F. R., Braşov.
Telefon Club, Bucureşti.
Mociorniţa Colţea, Bucureşti.

SERIA VESTICA
GRUPA DE NORD

S. G. S., Sibiu.
Tricolor, Baia Mare.

GRUPA DE SUD

Rovine Griviţa, Craiova.
Unirea M. V., Alba Iulia.
Şoimii, Sibiu.

Dela asociaţia antrenorilor români

In vederea deplasării la Ploeşti pentru disputarea jocului cu arbitrii ploeşteni — joc ce va avea loc Sâmbătă 8 Iulie crt. ora 18, pe Stadionul Municipal Regele Carol al II-lea din Ploeşti — Asociaţia antrenorilor din România convoacă următorii antrenori:

Lăpuşneanu, Laki, Pipa, Darvaş, Barasch, Kohn, Serb, Steinbach, Braun, Csillag, Fronio, Maior I, Wetzer I, Rafinscky, Stanciu, Tănase Petre, Remeny şi Korony.

Plecarea va fi din Gara de Nord, iar cei de mai sus vor fi prezenţi Sâmbătă la ora 14, în faţa restaurantului Gării de Nord (pe peron).

Pentru o cât mai frumoasă comportare toţi antrenorii sunt datori a răspunde la prezenta convocare.

Victoria (Alexandria)-Vulturii Carpaţilor (Buc.)

Gruparea districtuală Vulturii Carpaţilor din Capitală se deplasează mâine la Alexandria unde susţine un match amical în compania echipei locale Victoria.

Gazdele, după o perioadă de timp în care n'a mai primit vizita niciunei grupări, a intrat în tratative cu districtuale bucureştene pentru a avea în fiecare săptămână cel puţin un match. Noul comitet al merituoasei grupări are în program cât mai multe jocuri pentru propagarea foot-ballului în oraş. In acest scop, toate echipele care doresc să joace la Alexandria se vor adresa la sediul clubului din str. I. C. Brătianu nr. 109, Alexandria.

Unirea Tricolor pleacă azi la Galaţi

Se organizează o excursie pentru suporteri

Unirea Tricolor, care joacă mâine la Galaţi cu Gloria C. F. R., s'a pregătit cum nu se poate mai serios în vederea jocului. Oborenii privesc jocul cu cea mai mare atenţie şi părăsesc Capitala încă de astăseară, îndreptându-se direct spre Galaţi, unde vor să se odihnească suficient înaintea jocului.

Reamintim lotul care face deplasarea: Creţeanu, Petrescu, Iliescu, Sucitulescu, Florea, Anghelache, Boteanu, Traian Ionescu, Dumitrescu, Covaci, Alexandrescu, Bogdan II, Alecu Andrei şi Lulu Mihăilescu.

O EXCURSIE PENTRU SUPORTERI

Conducerea clubului organizează o excursie la Galaţi pentru suporterii cari vor să-şi încurajeze echipa în acest match greu.

Inscrierile se mai primesc la sediul clubului până zi la ora 17.

Reprezentativa de juniori a Capitalei părăseşte astăzi Capitala

In cadrul finalei Cupei „V. V. Tillea" reprezentativa de juniori a Capitalei joacă mâine la Galaţi cu selecţionata districtului local.

Bucureştenii s'au pregătit intens pentru acest match, alcătuind totdeodată o formaţie omogenă cu care speră să cucerească trofeul.

Echipa va părăsi Capitala astăzi după amiază la ora 14 cu rapidul Decebal.

Vor face deplasare următorii jucători: Stănescu Valentin (Olympia), Catană (Olympia), Marinescu (Unirea Tricolor), Tudor Alex. (Unirea Tricolor), Ionescu-Ciupi (Olympia), Părălescu (Unirea Tricolor), Stănescu I. (Olympia), Paraschiva (Militari), Cornel Niculescu (Olympia), Baneş II (M. Oficial), Georgescu (Olympia).

REZERVE: Ungureanu (Sp. Studenţesc), şi Ciucu Tr. (Vergu).

Toţi aceşti jucători sunt convocaţi astăzi la ora 13.30 în Gara de Nord (sub ceas).

Expediţia va fi condusă de d-nii Mircea Cruţescu, managerul echipei, Traian Ionescu II, delegat financiar al districtului şi Ionel Stăncescu secretarul districtului.

Din lumea cluburilor mici

● Reprezentativa de juniori a Capitalei părăseşte astăzi Capitala la ora 14 cu destinaţia Galaţi.

Caravana va fi condusă de d-nii Mircea Cruţescu, Traian Ionescu II şi Ionel Stăncescu.

● MATCHUL de deschidere la partida Sp. Studenţesc-F. C. Rapid va fi furnizat de juniorii acestor grupări.

● PĂRĂLESCU va fi titular în postul de half stânga al reprezentativei de juniori a Capitalei.

● VULTURII CARPAŢILOR se antrenează Duminică la Alexandria unde vor întâlni formaţia locală.

● METALOSPORT va relua antrenamentul în a doua jumătate a lunei August.

● JUNIORII Capitalei nu vor asista la matchul Unirea Tricolor-Gloria C. F. R. deoarece vor pleca imediat spre Capitală.

● MATCHUL Bucureşti-Galaţi în cadrul finalei „Cupei V. V. Tillea" se va disputa la ora 10 a. m. pe terenul garnizoanei.

● D. DIRECTOR Romulus Popescu, conducătorul secţiei de foot-ball al gurpării Metropola, a dat tot concursul pentru angajarea lui Alé Popescu ca antrenor al echipei.

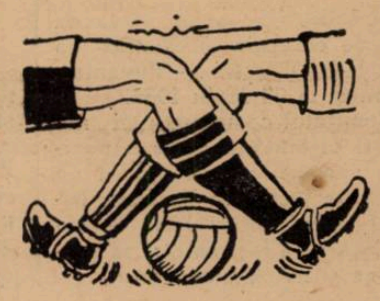

Convocări

● „CICLOP" convoacă pe toţi jucătorii echipei I-a precum rezervele şi juniorii săi, Duminică 9 Iulie crt., ora 8 pe terenul Velodrom, la antrenamentul general, condus de d. Rafinschi care va selecţiona echipa pentru deplasările în provincie. Va asista tot comitetul în frunte cu preşedintele de onoare d. avocat Ştefan Şerbănescu. Prezenţa este absolut obligatorie.

● A. S. Dreptatea, convoacă pentru Duminică 9 Iulie ora 3 d. a. fix în grădiniţa Tribunalului (cal. Rahovei 2) în vederea matchurilor cu echipa A. S. Fântânica, următorii jucători:

Juniori: Marinescu, Negroiu, Mihai, Matei, Lupu, Olincar, Tică, Sami, Duţă, Wily, Mario şi Mircea.

I-a: Tita, Popovici, Harvat, Jean, Gusti, Filip, Titel, Roman, Bucşa, Spirescu, Lambescu, Voiculescu, Gheorghiu şi Toni.

Tariful de publicitate al ziarului UNIVERSUL

(CATEGORIA IV)

LINIA CORP		5
Dela 10-1000 linii	Lei	3
Dela 1000 linii în sus	„	7,50
Anunţurile colectorilor de loterii	„	10
Bilanţuri, convocări, notificări etc.	„	30
Ştiri artistice, judiciare, şcolare	„	15
Informaţiuni comerciale minimum 5 linii	„	17,50
Informaţiuni financiare minimum 5 linii	„	17,50
Informaţiuni colectori de loterii	„	20

Football Football Football Football

Buletin C.E.C.

TREI CAMPIONI
și o echipă în formă de cupă la startul semi-finalelor

Primul tur al Cupei Europei Centrale, așa numitele sferturi de finală, a luat sfârșit „în pace și onor".

Mâine începe al doilea și penultimul : semi-finalele.

*

Vorba vine însă, că primul tur s'a terminat în pace.

Ultimul match, cum spunea d. Denis Xifando, care a arbitrat partida Slavia—Beogradsky, a fost tare urât și — până la actul de autoritate al eliminării jucătorilor Vytlacil și Valjarevici (pentru o păruială) — plin de dureri. Inițiatori : iugoslavii, care voiau să păstreze cu orice preț avansul luat la Belgrad. Au reușit grație apărării, după ce fuseseră masați în careu. dar au lăsat o impresie proastă.

*

In schimb, a fost superb, din orice punct de vedere, matchul Ferencvaros—Sparta. Spectacolul, superlativ.

Invingătorii — ungurii — și-au regăsit forma de cupă. iar învinșii au recunoscut superioritatea lui Ferencvaros.

...Și Sparta jucase excelent !...

*

In general, turul întâi s'a caracterizat printr'o desfășurae normală și cavalerească.

Două matchuri doar au oferit incidente : Venus—Bologna (1—0) și Slavia—Beogradsky (2—1).

*

Incidente puține, dar consecințele au fost mari : 5 jucători eliminați și 1100 lire italiene amendă.

Au fost eliminați : Puricelli, Andreolo, Biavati (Bologna), Vytlacil (Slavia) și Valjarevici (Beogradsky).

Amendați : Andreolo (600 lire) și Biavati (500 lire).

Suspendat pe o săptămână : Puricelli.

*

Goaluri s'au marcat destul de multe : 26 în 8 matchuri. 21 au înscris învingătorii și numai 5 învinși.

*

Vă interesează goal-getterii ?

Iată-i :

2 goaluri : Reguzzoni și Maini *(Bologna)*, Kiszely *(Ferencvaros)*, Bican *(Slavia)*, Glișovici *(Beogradsky)*.

Un goal : Ene (Venus), Sanosne (Bologna), Sarosi I, Lazar (Ferencvaros), Riha, Senecky, Nejedly (Sparta), Bojovici, Vujadinovici (Beogradsky), Demaria, Guarnieri, Ferraris (Ambrosiana), Vincze, Kallai, Zsengeller și Kocsis (Ujpest).

*

Ultimul goal al primului tur l-a înscris Glișovici (Beogradsky), în matchul de Luni dela Praga, când situația era 2—0 pentru Slavia.

*

In materie de spectatori, recordul îl deține Praga cu 30.000 și 35.000 de spectatori, urmat în ordine de :

București : 15.000.

Milano : 13.000.

Budapesta, de două ori câte 12.000 și Belgrad 12.000.

Bologna : 10.000.

In total, deci : 139.000 spectatori la cele 8 jocuri ale primului tur.

*

Au rămas fără reprezentanți în C. E. C. : România și Boemia-Moravia.

Au fost eliminate echipele : Ambrosiana (Italia), Venus (România), Sparta și Slavia (Boemia—Moravia).

Și Slavia este deținătoarea Cupei Europei Centrale.

*

Au rămas în competiție trei campioni : Bologna (Italia), Ujpest (Ungaria), Beogradsky (Iugoslavia) și Ferencvaros, a doua clasată în Ungaria.

*

Pe țări :

Ungaria a rămas cu ambele echipe, Italia și Iugoslavia cu câte una.

*

Cel mai bun goal-average l-a avut Bologna : 5—1. Cel mai slab : Ujpest și Ferencvaros : 4—3.

*

Cele patru echipe calificate reincep mâine lupta istovitoare, penultima înainte de bătălia finală.

Programul este cel știut :

Bologna : Bologna—Ferencvaros.

Belgrad : Beogradsky—Ujpest.

7 jucători dela Victoria, Regdon și Titi Dumitrescu au cerut deslegare din oficiu

Poșta continuă să aducă la F. R. F. A. intervenții din partea jucătorilor demisionați, pentru deslegare din oficiu.

Eri au sosit cele ale următorilor jucători :

Titi Dumitrescu dela Sp. Studențesc.

Munteanu I și II, Cociuban I și II, Nistor, Sepci și Moldovan dela Victoria.

Regdon dela Ripensia.

Erhan dela Dragoș Vodă.

Gloria joacă mâine amical cu A.M.E.F.A.

Cele două grupări arădene, Gloria și A. M. E. F. A., se întâlnesc mâine într'un matcb amical care pasionează cercurile sportive din Arad.

Macaby joacă azi la Cernăuți cu o combinată Borochov - Macaby (Cernăuți) Bucureștenii au părasit ieri Capitala

Gruparea bucureșteană Macaby, care întreprinde un turneu în Bucovina și Basarabia, a părăsit eri Capitala cu destinația Cernăuți.

Mcaby joacă azi cu o combinată Borohov—Macaby (Cernăuți), iar mâine după amiază cu Dragoș Vodă.

Schira la „Frații Buzești" din Craiova

In urma jocului „de incercare" în matchul de Duminică, contra Jiului, Schira, extrema dreaptă a Juventusului, a fost solicitat de către gruparea craioveană pentru care probabil va opta.

Este vorba numai de prețul transferării, Juventusul cerând o sumă prea mare pentru echipa fuzionată din Craiova.

In urma convorbirei telefonice de-aseară dintre dr. Spânișteanu și jucător se pare că transferarea se va efectua săptămâna viitoare.

Programul jocurilor de Duminică 9 Iulie 1939

Rapid—Sp. Studențesc, teren Venus, orele 17,45, arb. Ene Krona, St. Alexandriu, Guțescu Alex.

Rapid—Sp. Studențesc, teren Venus, orele 16, arb. Dumitrescu Tr., Dumitrescu Ion, Necșulescu Const.

Socec Lafayette—Fulgerul, teren Turda, orele 8 jum., arb. Sauciuc Nic.

Shooturi și bare

• FEDERAȚIA olandeză va împlini 50 de ani. Cu acest prilej, olandezii vor organiza un mare turneu jubiliar.

ȘTIRI

F. C. CICLOP dorește să joace partide amicale în provincie.

Grupările interesate se vor adresa d-lui Nicolae Kiss, str. Orient 4, București III.

HIPISM

Alergările de galop

BĂNEASA; ZIUA 27-a, Joi 13 Iulie 1939

-I N S C R I E R I-

Premiul TESLA
20.000 lei — 1500 metri

Melitta	48½
Mița	51½
Tatja	45½
Cremene	48½
Cocotte	48½
Tafalka	53
Balyhoo	48½

Pr. SOVATA — W.-Handicap
25.000 lei — 1600 metri

Ștefania, Vigo, Marmara, Mița, Onuța, Alice, Puișor, Don Basil, Mont Blanc, Rubin, Princier, Cin'te ține, Marcella, Golanca, Baby II, Răzleț, Carmen, Cocotte, Coniția II, Lăncier, Getta, Tuluța, Geana, Lira, Silver Prinț, Naum, Goblin, Fioretta, Li, Bâbuca, Luțica, Mazepa, Céline II, Necaz, Meșteru Manole, Ali Baba, Bravo mă, Event, Harar.

Premiul ROVINE
20.000 lei — 1000 metri

Estrella	52½
Beauty	58
Arosa	56½
Dux	54
Rosalie	48½
Frișca	56½
Barcău	58
Noroc	56
Lecaude	56
Bucuria mea	54½

Premiul DRISTOR
30.000 lei — 1300 metri

Vigo	54½
Ștefania	58
Furtuna	49
Marcella	52½
Smaranda	44
Carmen	59½
Glumeț	64
Smeu	54½
Jurata	49
Credo	64
Ciocârlan	53½
Tricolor	51
Corniția	52
Ali Baba	45½
Bravo mă	48
Marche en avant	54

Premiul DOINA
25.000 lei — 1000 metri

Zefir	52½
Maffia	52½
Băețel	50½
Favorita II	55
Jagodka	47
Burgos	48½
Lizica	51
Frișca	46½
Țuguilă	50
Nippes	52½
Barcău	48
Persane	52½
Szarcsa	55

Pr. OLTUL — Handicap
30.000 lei — 2400 metri

Vigo, Afurisit, Rubin, Princier, Biribi, Codru, Dornic, Goblin, Li, Șoim, Necaz, Meșteru Manole.

Alergările de trap

Continuăm publicarea programului de trap pe August :

V. Pr. VADUL LAT. Cursă de condiție (cat. 1/1). 13.000 lei. (9000, 2300, 1000, 700). Distanță, 1700 m. Pentru cai de 3 și 4 ani. Pentru fiecare 6000 lei câștigați în carieră caii vor fi distanțați cu 20 m.

VI. Pr. VALENCIA. Cursă de condiție (cat. 1/1). 18.000 lei. (12.000, 3700, 1500, 800). Distanță 1100 m. Pentru cai de 2 ani. Pentru fiecare 4000 lei câștigați în carieră caii vor fi distanțați cu 20 m.

VII. Pr. TIMELLA. Cursă de condiție (cat. 1/20). 18.000 lei (12.000, 3700, 1500, 800). Distanță, 2200 m. Pentru feicare 15.000 lei câștigați în carieră caii vor fi distanțați cu 20 m.

VIII. Pr. VICHY. Cursă după performanță. 15.000 lei. (10.000, 3000, 1200, 800). Distanță. 1700 m. Pentru cai până la 6 ani, cu performanță 1.30 și mai încet Start 1.35 .

IV. Pr. TRANSILVANIA. Cursă după record. 18.000 lei. (12.000, 3700, 1500, 800). Distanță, 2100 m. Pentru cai cu record 1.24 și mai încet Start 1.29.

Inscrieri Luni 21 August; publicarea distanțelor Marți 22 August; retrageri Miercuri 23 August.

MARȚI 29 AUGUST

I. **Pr. Vlașca.** Handicap. 13.000 lei (9000, 2300, 1000, 700). Distanță, 1700 m. Pentru cai **români** până la 6 ani, cu record 1.36 și mai încet, care n'au câștigat o sumă de 40.000 lei dela 1 Septembrie 1938.

II. **Pr. Vulpășești.** Handicap. 13.000 lei. (9000, 2300, 1000, 700). Distanță, 2100 m. Pentru cai **români** până la 8 ani. cu record 1.31—1.36 care n'au câștigat o sumă de 70.000 lei dela 1 Septembrie 1938.

III. **Pr. Va Banque.** Handicap. 15.000 lei. (10.000, 3000, 1200, 800). Distanță, 2100 m. Pentru cai până la 10 ani, cu record 1.26—1.31, care n'au câștigat o sumă de 100.000 lei dela 1 Septembrie 1938.

IV. **Pr. Valea Largă.** Cursă de condiție (cat. 1/10). 13.000 lei. (9000, 2300, 100, 700). Distanță, 2100 m. Pentru cai de 4 ani și mai sus. Pentru fiecare 9000 lei câștigați în carieră, caii vor fi distanțați cu 20 m. Caii **români** primesc 20 metri avans

V. **Pr. Veverița.** Cursă de condiție (cat. 1/1). 15.000 lei. (10.000, 3000, 1200, 800). Distanță, 1100 m. Pentru caii de 2 ani. Pentru fiecare 2000 lei câștigați în carieră caii vor fi distanțați cu 20 m. Caii **români** primesc 20 m. avans.

VI. **Pr. Uri Baka.** Cursă de condiție (cat. ½). 18.000 lei. (12.000, 3700, 1500, 800). Distanță, 2100 m. Pentru cai de 3 ani. Pentru fiecare 15.000 lei câștigați în carieră caii vor fi distanțați cu 20 m

VII. **Pr. Varga.** Cursă de condiție. 21.000 lei. (14.000, 4000, 2000, 1000). Distanță, 1700 m. Pentru fiecare 300.000 lei câștigați în carieră caii vor fi distanțați cu 10 m. și pentru fiecare 25.000 lei câștigați dela 1 Septembrie 1938 cu alți 10 m.

VIII. **Pr. Viilor.** Cursă după performanță, 13.000 lei. (9000, 2300, 1000, 700). Distanță, 2100 m. Pentru cai **români** până la 6 ani, cu performanță 1.32 și mai încet. Start 1.37.

IX. **P. Tarzan.** Cursă după record. 21.000 lei. (14.000, 4000, 2000, 1000). Distanță, 1700 m. Start 1.28.

Inscrieri Luni 21 August; publicarea distanțelor Marți 22 August; retrageri Miercuri 23 August

(Sfârșit).

Situația jockeilor

N. Ilinca	28	A. Enescu	2
A. Cucu	18	St. Iosza	2
R. Vincent	16	Durnea	2
R. Cristea	13	Gh. Horwath	1
M. Mullot	13	Krimmer	1
J. Gill	13	Pop	1
V. Crișan	11	Petruc	1
Tănase	10	Ionescu	1
V. Huțuleag	8	Frandes	1
Oprescu	7	Csecs	1
Florescu	7	St. Simon	1
Rosso	6	Grecu	1
Tasim	5	Gostony	1
G. Enescu	4	Satmary	1
O. Thies	3	I. Huțuleag	1
Urdăreanu	3	B. Toth	1
Nicodim	3	G. Guardian	1
Logofătu	3		

Dela plecare la sosire

In formă: Caiafa, Băeţel, Măcieş, Tour de Vis, Molda, Golanca şi Bravo Mă

De urmărit: Onuţa, Necaz, Cocotte, Jaf şi Maffia

● *MIŢA avea o bună şansă în alergare. A dispus de un lot de cai modeşti. O victorie lipsită de semnificaţie.*

● *JAF era ultimul până la baloane. In ultimele fulieuri a câştigat locul al doilea.*

● *BELEA II era indicată să se găsească mai aproape. A dat un nou examen de mediocritate.*

● *CAIAFA avea ultima ei cursă bună. A marcat o valoare demnă de menţionat care confirmă o condiţie înaintată.*

● *ONUŢA a concurat remarcabil. Intr'un accentuat progres faţă de cursele ei trecute. Işi va găsi o alergare cât de curând.*

● *BAEŢEL era indicat de hârtie. După cursele anterioare, Jagodka bara de puţin pe May Day şi Estrella. Intre Băeţel şi Jagodka exista o linie directă. Atunci, la un kilogram şi jumătate în favoarae iepei, Jagodka a dispus de Băeţel. Joi, cu cele trei kilograme pe care le primea armăsarul, el era de preferat. Un cal util.*

● *JAGODKA de câte ori a alergat a figurat la sosire. In companii modeste va fi redutabil.*

● *MAY DAY trebuia să se găsească mai aproape la sosire. Nu este constantă.*

● *MACIEŞ a arătat veleităţi de fondist. A câştigat din cap în cap, după ce mai avea încă vreo câteva sute de metri alergate, înainte de cursă, fără călăreţ.*

● *RASFAŢAT s'a comportat destul de bine. Reţinem forma lui.*

● *NECAZ trebue urmărit. Inainte de darea plecării s'a ambalat, făcând un tur întreg pe pistă. In cursă a jucat un rol efectiv, până la jumătatea liniei drepte, când oboseala şi-a spus cuvântul.*

● *TOUR DE VIS a confirmat cursele lui anterioare, mai ales aceea când a pierdut de puţin în faţa lui Barius. Este un cal de viitor.*

● *MAFFIA s'a comportat destul de bine. Merită să fie urmărită.*

● *PERSANE se resimte de întreruperea antrenamentului.*

● *CORNIŢA a câştigat uşor nedovedind o formă prea perfectă. A rămas valoroasa iapă din anul trecut.*

● *SMARANDA face parte din categoria căilor care nu mai arată valorile dela doi ani. Adică a fost precoce.*

● *COCOTTE a sosit a treia într'un lot în care era surclasată. O dovadă că deţine o formă bună. Este de urmărit în companii modeste.*

● *MOLDA a marcat un progres de formă.*

● *GOLANCA este bine. La finish s'a resimţit în urma faptului că a luat cursa pe cont propriu chiar din plecare.*

● *BRAVO MA a ocupat locul al treilea la sosire. Ne-a plăcut cum a fugit.*

Alergările de trap

Băneasa Trap; Ziua 20-a, Miercuri 12 Iulie

— I N S C R I E R I —

Premiul TELEORMAN
Handicap — 13.000 lei

2100 Cina
2120 Furor, Zarzăr, Urganda
2140 Brenn, Hispano, Bandit II, Ialpug, Elişor, Nocica, Don
2160 Helen Halpin, Cilly Hanover, Paj Axtell
2180 Arvuna, Tais, Vrăjitor
2240 Birlic

Premiul TUTOVA
Handicap — 13.000 lei

1700 Mura II, Dâmb
1720 Bravo, General Worthy, Livada, Domnitor, Cavaler, Aventurier, Floriţa, Mohor, Zalud, Oborean, Diadia Lul, Crai, Primăvara, Sorana, Extra
1740 Domnica, Pinkerton, Makrele, Sultan II, Sonora, Peter Worthy, Dor de Ducă, Harry Boy, Taina, Pan Worthy, Birlic
1760 Legionar, Grozava, Eggy, Lăcrămioara, Zgomot, Tava, Beţiv, Barza, Durdulia, Elena
1780 Zenit, Sorvaneţ, Geisha, Cartuşel
1800 Voinţa, Vuet, Poeniţa

Premiul TIZIAN
Handicap — 18.000 lei

1700 Rugina
1720 Voevodul Ţiganilor, Ieroşca II, Elisabeth Mary, Catinca, Coconaş, Ciclop, Leu, Pacahantos, Ghimp, Natasa
1740 Rosalinde, Wodka, Guardian Girl, Torent, Flying, Cupidon, Pai, Hercegno, Kamaa, Centaur, Pleava, Fama, Lanţ, Champion junior, Rama II
1760 Farao, Amsel, Anny Worthy, Brebenea, Edith, Jarvis, Naplopo, Katy Caid, Giuditta
1780 Viitor, Sam Worthy, Kanada, Pock, Pandur, Tutun, Josedale Margot
1800 Pisica, Havana
1820 Belşug, Little Orphan

Premiul TURDA
Condiţie (1/1) — 13.000 lei

2080 Bănuţa, Iarbă, Lut, Epoca, Bistricioara, Speranţa
2100 Lilia, Joker, Uria
2120 Turia, Musculiţa, Clifford Hanover, Don
2140 Bandit II, Ialpug, Helen Halpin, Paj Axtell
2160 Cily Hanover
2180 Brenn, Birlic, Amy Scotland
2200 Barza
2220 Răsura
2240 Santuţa
2360 Zeta

Premiul TOBA
Condiţie (1/1) — 13.000 lei

1700 Facla, Kirasa, Voevod
1720 Lin, Peter Volo, Zarzăr
1760 Crăiasa, Comoara, Elişor
1780 Desiş
1800 Dâmb, Crai
1820 Cavaler
1840 Oborean, Arvuna, Candriu, Cartuşel
1860 Floriţa, Mohor, Tais, Harry Boy, Sorana, Primăvara
1880 Elena, Extra
1900 Dor de Ducă
1920 Geisha, Peter Gordon
1980 Ghimp

Premiul SAN REMO
Condiţie (1/5) — 13.000 lei

1700 Iar, Domnitor
1720 Domnica, Spic
1740 Pinkerton, Zgomot, Vuet
1760 Voevodul Ţiganilor, Gangster, Zalud, Sonia Worthy, Legionar, Voinţa, Lăcrămioara, Sorvaneţ
1780 Dolly Worthy, Bruma II, Catinca, Ciclop, Lanţ, Busuioc, Mura
1800 Elisabeth Mary, Kamaa, Centaur, Jarvis, Pacahantos, Champion junior
1820 Rugina, Brebenea, Coconaş
1840 Pleava, Pock, Giuditta, Pisica
1860 Flying
1920 Viitor
1940 Blondella
1960 Fama
2000 Pai

Premiul SEHNSUCHT
Condiţie — 15.000 lei
(Amatori)

2120 Eol
2140 Crăiasa, Comoara, Barza, Birlic, Santuţa
2160 Aventurier, Elixir, Va-ţa, Candriu, Harry Boy, Primăvara
2180 Livada, Puica, Zalud, Legionar Zenit, Geisha, Elena
2200 Voevodul Ţiganilor, Pinkerton, Peter Worthy, Bruma II, Catinca, Sorvaneţ, Tava, Ciclop, Poeniţa, Pan Worthy
2220 Brebenea, Katy Caid, Mura,
2240 Tufănica, Busuioc, Champion junior
2260 Talaz, Ideal
2280 Ninon

Premiul VASLUI
Performanţă — 13.000 lei

2100 Crăiasa
2120 Cina, Zarzăr, Brenn, Hispano, Bandit II, Urganda, Elişor, Don, Paj Axtell
2140 Vrăjitor
2160 Arvuna, Tais
2180 Dâmb, Diadia Lul, Crai, Extra.
2200 General Worthy, Sorana, Răsura, Pan Worthy
2220 Birlic

Premiul TRAC
Record — 15.000 lei

1700 Livada, Pinkerton, Spic, Va-ţa, Legionar, Zenit Elena, Barza, Sultana, Rama II, Draga Mea
1720 Rugina, Dolly Worthy, Sonia Worthy, Peter Worthy, Voinţa, Lăcrămioara, Coconaş, Sorvaneţ, Geisha, Besiv, Cartuşel, Leu, Pacahantos, Hollo, Ghimp, Poeniţa, Mura, Gaby M.
1740 Wodka, Guardian Girl, Torent, Cupidon, Kamaa, Centaur, Bruma II, Pleava, Ciclop, Lanţ, Busuioc, Domniţa Harry
1760 Flying, Anny Worthy, Nation, Blondella, Hercegno, Jarvis, Ideal, Edith, Ninon, Zeta,
1780 Tutun

Azi la Băneasa Trap

Hipism

Concurenţi numeroşi

Gruia, Havana, Pock şi Kanada se întâlnesc în premiul general Botez

Alergări deschise

Reuniunea care se va desfăşura azi la Băneasa Trap se remarcă din toate punctele de vedere. Prezenţa pe program a importantului premiu General Botez îi asigură multă atracţie.

Se vor întâlni în această cursă Gruia care va fi condus de excelentul Cerkasov, Havana, Pock, Kanada, calul în mare formă Champion junior şi Eftin.

Probabil că vor furniza o interesantă cursă.

O altă caracteristică interesantă a reuniunei de azi o formează desigur marele număr al concurenţilor.

Graţie acestui fapt, spectaculozitatea alergărilor este cu anticipaţie asigurată.

PREMIUL SULINA

Despre Puşa se vorbeşte mult bine. Sora lui Petruş dă satisfacţie la antrenament. Dacă şi'n public va fugi la fel este capabilă de victorie. Bistricioara şi Speranţa sunt principalele ei adversare.

Indicăm: PUŞA, *Bistricioara*, Speranţa.

PREMIUL STEJAR

Greu de ales între Szeged, Pandur şi Valenţio. Dacă distanţa n'ar fi lungă pentru Szeged, n'am ezita. Acest fapt ne determină însă să formulăm rezerve. Pandur care se află în mare formă îl va întinde serios.

Indicăm: SZEGED, *Pandur*.

PREMIUL SCANTEIA

Grajdul Sterea este bine reprezentat prin Elisabeth Mary şi Bravo.

Atât iapa cât şi armăsarul primesc avantagii serioase. N'ar fi exclus să scape. Josedale Margot nu este afară din cursă.

Indicăm: GRAJDUL STEREA, *Josedale Margot*.

PREMIUL GENERAL BOTEZ

Havana, Gruia şi Champion junior vor duce o grea luptă pentru victorie.

Havana are un mic avantaj pe hârtie. Beneficiază şi de o condiţie înaintată. Astfel fiind, victoria ei este probabilă.

Indicăm: HAVANA, *Gruia*, Champion junior.

PREMIUL SIGHIŞOARA

Santuţa se află în mare progres. Iapa d-nei Ghica s'a impus printr'o serie de concludente performanţe. In cazul că le va repeta, este capabilă de victorie. Draga Mea este adversara ei de seamă. O menţiune pentru Dâmb.

Indicăm: SANTUŢA, *Draga Mea*, Mohor.

PREMIUL TECUCI

Ostaş beneficiază de avantagii importante. N'ar fi exclus să nu mai fie prins deoarece primeşte avantagii mari. Periculoşi pentru pensionarul lui Pavlic îl reprezintă. Vuet actualmente în mare formă. O menţiune pentru Mura.

Indicăm: OSTAŞ, *Vuet*, Mura.

REPRIZA INTAIA A PREMIULUI STOICENI

Hispano a concurat remarcabil Miercuri. Este deci în măsură să dispună de Paj Axtell şi Bandit II.

Indicăm: HISPANO, *Paj Axtell*, Bandit II.

REPRIZA A DOUA A PREMIULUI STOICENI

Brenn, Urganda şi Musculiţa prezintă cele mai concludente titluri. Vom alege pe Brenn de oarece este mai corect.

Indicăm: BRENN, *Urganda*, Musculiţa.

PREMIUL SOROCA

Tais credem că va întrece pe Răsura la 60 de metri. Din rest reţinem pe Sorana.

Indicăm: TAIS, *Răsura*, Sorana.

PREMIUL SILISTRA

Pacahantos cu ultima valoare barează pe Wodka şi Sonora.

Indicăm: PACAHANTOS, *Wodka*, Sonora.

CONCURENŢII DECLARAŢI OFICIAL

Premiul SULINA
Condiţie — 13.000 lei

Iarba	1700	Lucan
Nicevo	1700	Cerkasov
Isvor T.	1700	Pavlic
Domnia	1700	D. Botea
Bănuţa	1700	G. Gram
Pr. Axtell	1700	S. Corol
Dracu	1700	Slobozenco
Ikar	1700	Moldoveanu
Uraca	1700	Zabelin
Puşa	1700	Borisiac
Bistricioara	1700	Ghinea
Speranţa	1720	G. Iurca
Românaş	1740	Fischer
Epoca	1760	Czotenco

Premiul STEJAR
Condiţie — 15.000 lei

Bruma II	2180	Lucan
Valenţio	2200	Crainic
Busuioc	2200	Ghinea
Dorka	2200	Grünwald
Szeged	2200	Tassopol
Pandur	2220	Fischer

Premiul SCÂNTEIA
Condiţie — 15.000 lei

Bravo	1680	Grăjdănescu
Grozava	1680	Crainic
Elis. Mary	1720	Gaidaev
Voinţa	1740	Dobrescu
Catinca	1760	Ghinea
Katy Caid	1780	Corol
Jos. Margot	1780	Grünwald

Premiul GENERAL BOTEZ
Record — 31.000 lei

Ideal	2080	Pavlic
Champion jr.	2080	Ghinea
Eftin	2080	Crainic
Pock	2120	Gaidaev
Havana	2120	V. A-sky
Gruia	2140	Cerkasov
Kanada	2160	Grăjdănescu

Premiul SIGHIŞOARA
Condiţie — 13.000 lei

Eol	1660	Marcenco
Dâmb	1680	K-niţky
Mohor	1700	Gaidaev
Elena	1700	Brânzea
Santuţa	1700	T. Marcu
Geisha	1720	Podoleacov
Draga Mea	1740	Grăjdănescu
Spic	1760	G. Gram
Poeniţa	1760	Szabo

Premiul TECUCI
Performanţă — 15.000 lei

Ostaş	2120	Pavlic
Extra	2120	Dobrescu
Makrele	2140	Grünwald
Dor de Ducă	2160	Slobozenco
Barza	2160	V. A-sky
Durdulia	2160	D. Botea
Tufănica	2180	Gaidaev
Sultana	2180	Zabelin
Hollo	2180	Fischer
Măgura	2180	Ghinea
Mura	2200	I. Szabo
Vuet	2200	T. Tassopol

Premiul STOICENI
Handicap — 13.000 lei
— Repriza I-a —

Facla	1700	Slobozenco
Mărţoaga	1700	D. Pavel
Voevod	1700	Ghinea
Comoara	1720	Fischer
Rozina	1720	V. A-sky
Giovinezza II	1720	Podoleacov
Uria	1740	Moldoveanu
Cina	1760	Tassopol
Hispano	1780	Zabelin
Paj Axtell	1800	Corol
Bandit II	1800	Pavlic

Premiul STOICENI
Handicap — 13.000 lei
— Repriza II-a —

Musculiţa	1720	Ghinea
Desiş	1720	Drăgotescu
Lilia	1720	Slobozenco
Crăiasa	1740	I. Russ
Furor	1780	Weich
Zarzăr	1780	Szabo
Urganda	1780	Zabelin
Brenn	1800	V. A-sky
Ialpug	1800	Tassopol
Elişor	1800	Gaidaev
Cilly Han.	1820	Pavlic

Premiul SOROCA
Handicap — 13.000 lei

Tais	2100	Voronin
Puica	2160	Cristodorescu
Oborean	2160	Crainic
Răsura	2160	Gaidaev
Pinkerton	2180	Gavrilescu
Zalud	2180	Dobrescu
Sorana	2180	V. A-sky

Premiul SILISTRA
Handicap — 15.000 lei

Livada	1700	Cristodorescu
Domnica	1720	Brânzea
Sonora	1720	Zabelin
Lăcrămioara	1740	Crotenco
Dorna	1740	Toderaş
Voevodul Tig.	1760	Grünwald
Dolly Worthy	1760	Catană
Sonia Worthy	1760	Corol
Ciclop	1760	Slobozenco
Pacahantos	1760	Ghinea
Wodka	1780	Cerkasov
Coconaş	1780	Marcenco
Edith	1800	Tassopol
Lanţ	1800	Pavlic

Jocul austriac de azi

Jocul austriac de azi va continua cu 53.490 lei şi va începe cu alergarea a cincea, premiul Sighişoara.

Congresul internaţional al pur sângelui

Congresul internaţional al pur sângilor se va întruni pentru a şaptea oară la München între 28 şi 31 Iulie.

Deci în săptămâna când se disputa la München „Braune Band von Deutschland".

La congres vor participa personalităţile de marcă ale hipismului continental.

PRESA ŞI ALER[G]ĂRILE DE AZI

ZIARELE	Premiul Sulina	Premiul Stejar	Premiul Scânteia	Premiul Gen. Botez	Premiul Sighişoara
Universul Sport	Puşa Bistricioara	Szeged Pandur	Gr. Sterea Jos. Margot	Havana Gruia	Santuţa Draga Mea
Gazeta Sporturilor	Puşa Bistricioara	Szeged Pandur	Jos. Margot Elis. Mary	Gruia Havana	Santuţa Elena
Universul	Speranţa Bistricioara	Pandur Szeged	Gr. Sterea Katy Caid	Gruia Havana	Santuţa Draga Mea
Curentul	Speranţa Românaş	Szeged Dorka	Jos. Margot Katy Caid	Champion jr. Gruia	Santuţa Draga Mea
România	Speranţa Uraca	Szeged Pandur	Jos. Margot Katy Caid	Gruia Havana	Elena Santuţa
Timpul	Puşa Bistricioara	Szeged Valentio	Gr. Sterea Jos. Margot	Havana Gruia	Santuţa Draga Mea
Ordinea	Bistricioara Speranţa	Dorka Szeged	Jos. Margot Voinţa	Gruia Havana	Santuţa Draga Mea
Seara	Pr. Axtell Bistricioara	Szeged Katy Caid	Jos. Margot Catinca	Havana Gruia	Geisha Santuţa
Semnalul	Pr. Axtell Bistricioara	Dorka Szeged	Katy Caid Jos. Margot	Champion jr. Gruia	Santuţa Geisha
Evenimentul	Bistricioara Speranţa	Szeged Dorka	Katy Caid Jos. Margot	Gruia Eftin	Santuţa Poeniţa
Cei mai indicaţi	Puşa 3 Speranţa 3 Pr. Axtell 2 Bistricioara 2	Szeged 7 Dorka 2 Pandur 1	Jos. Margot 5 Gr. Sterea 3 Katy Caid 2	Gruia 5 Havana 3 Champion jr. 2	Santuţa 8 Geisha 1 Elena 1

Mâine la Băneasa

PE PROGRAM, PREMIILE CARDENAS ŞI ZNAGOV

Naplom, Szantas şi Stop se întâlnesc în premiu Snagov. Premiul Cardenas va fi disputat de câtiva trei ani merituoşi

Deşi seria problemelor clasice s'a terminat, pe programele Jockey Clubului mai figurează încă întreceri importante, capabile să asigure un succes.

In cadrul reuniunei de mâine dela Băneasa se vor disputa premiile Cardenas şi Snagov, două curse semi clasice.

Interesul pe care ele îl suscită, le egalează cu dispute clasice. In plus, la startul acestor curse se vor prezenta numai vedete, în frunte cu fruntaşul turfului român, Naplom.

PREMIUL CARDENAS

Pe 2600 de metri, se vor întâlni trei ani cu remarcabile state de serviciu.

Răzvrătit, actualmente în cea mai bună formă, Bock, al doilea în Derby, Roy, a cărei ultimă comportare este foarte bună, Almaş confirmat pe distanţe lungi, iată principalii competitori ai premiului Cardenas.

PREMIUL SNAGOV

In această cursă, după cum am spus mai sus, va concura şi Naplom, excelentul steyer al herghelii Scroviste. De un real folos îi va fi Magnat, cu care a galopat Joi, ambii dând completă satisfacţie.

Tot Joi a lucrat şi Stop, care a dat deplină satisfacţie. Va fi cel mai de seamă adversar al lui Naplom.

Szantas are o ultimă ocazie, în acest meeting, să arate o valoare demnă de renumele pe care şi l-a creat în Ungaria.

Credo, care în Premiul Jockey Club a fost pe primul plan până în apropierea potoului, va conta şi el efectiv în cursă.

Cu alergători de clasa celor pomeniţi mai sus, nu ne indoim nici un moment, că premiul Snagov va fi o întrecere disputată.

RESTUL PROGRAMULUI

Celelalte cinci alergări ale zilei se caracterizează prin marele număr de concurenţi care se vor prezenta la start. Ca de obiceiu handicapurile constituesc piese de succes.

CONCURENŢII PROBABILI

Pr. AUR — H'cap — Vânzare
20.000 lei — 1200 m. (L. D.)

Ticu	67	0
Monette III	60½	J. Gill
Marmara	58	R. Cristea
Mont Blanc	57½	0
Talalka	55	Ilinca
Bravo mă	54	x
Răzleţ	53	0
Cremene	50½	Iosza
Conita II	49	Nicodin
Balihoo	49	Thiess
Baby II	48	Tasim
Fioretta	47½	0
Lunca	46	Tănase
Belea II	45	Oprescu

Pr. FARFARA — W.-H'cap
25.000 lei — 1800 m. (P. N.)

Frunză	65	0
Meşt. Manole	61½	Ilinca
Rubin	60½	0
Don Alberto	58½	Vincent
Olaf	58	0
Onuţa	52½	?
Géza	51½	Mullot
Luţica	51½	Cucu
Mont Blanc	50½	Huţuleag
Ali Baba	49	x
Puişor	48½	0
Băbuca	48	Logofătu
Răzleţ	47½	Tasim

Premiul SUCEVIŢA
30.000 lei — 1000 m. (L. D.)

Favorita II	56	J. Gill
Mărţişoara	53½	Mullot
Bold Topsy	53½	0
Crainic	55	0
Badar	57½	Tănase
Capriola	56	Iosza
Mircioaia	53½	0
Manloue	56	0
Persane	53½	0
Tour de Vis	57½	Ilinca

Premiul ZNAGOV
60.000 lei — 2000 m. (P. D.)

Stop	59½	J. Gill
Magnat	59½	Russo
Naplom	62½	Naplom
Hop şi eu	52½	0
Credo	57½	Cristea
Szantas	55	Cucu
Frunză	53½	0

Premiul CARDENAS
75.000 lei — 2600 m. (P. V.)

Răzvrătit	54	J. Gill
Bock	55½	Vincent
Roy	54	Mullot
Olaf	55½	0
Cosac	52½	Russo
Almaş	55½	Ilinca
Şoim	54	0
Stăpân	55½	0
Cornita	55	0
Nae	55½	Cucu

Premiul RAMURA
35.000 lei — 1000 m. (L. D.)

Favorita II	56	0
Barius	56	Ilinca
Mărţişoara	53½	0
Blitis	56	0
Bold Topsy	53½	J. Gill
Crainic	55	Tănase
Mircioaia	53½	Huţuleag
Manloue	56	Vincent

Pr. VIJELIA — Handicap
30.000 lei — 1600 m. (P. V.)

Glumeţ	69½	0
Marcella	62	?
Frunză	60	J. Gill
Birhi	59½	Vincent
Smeu	59½	0
Li	58½	A. Cucu
Getta	57	Huţuleag
Goblin	56	Cristea
Meşt. Manole	56	0
Rubin	56	N. Ilinca
Ticu	55	0
Cin'te ţine	54½	St. Iosza
Don Alberto	53	0
Lăncier	52½	x
Tricolor	50	Logofătu
Mont Blanc	45½	0
Ali Baba	44	0

41 de concurenţi în Grosser Preis der Reichshauptstadt

Cinci ţări vor fi reprezentate

La 17 Septembrie se va disputa la Happegarten una din marile întreceri ale anului: Grosser Preis der Reichshauptstadt.

Distanţa acestei curse este de 2400 metri, iar alocaţia se ridică la 100.000 mărci.

Sunt înscrişi 41 de concurenţi, reprezentând cinci ţări.

Dăm mai jos numele acestor cai, cu greutăţile lor:

DIN GERMANIA

Effner	62
Blasius	62
Orgelton	62
Wunderhorn	62
Elritzling	62
Trollius	62
Organdy	57
Hidalgo	57
Fortunatus	57
Sonnenorden	57
Perosi	57
Octavianus	57
Wehr Dich	57
Rusticus	57
Nachtschatte	57
Sonnenfleck	57
Anekdote	55½
Tatjana	55½
Mondamin	55½

DIN UNGARIA:

Cabala	62

DIN ITALIA:

Po	62
Gaio	62
Procle	62
Scebeli	57
Vezzano	57
Alloro	57

DIN FRANŢA:

Dardanelles II	62
Antonym	62
Sirtam	62
Troon	62
Goya	62
Cillas	62
Pharis	57
Adaris	57
Pointis	57
Military	57

DIN ANGLIA:

Foronghi	62
Dhoti	57
Tremail	57
Sierra Nevada	57
Solopal	55½

INFORMAŢII

AZI LA BANEASA TRAP

● **ALERGARILE incep la orele 15.30 precis.**

● **EVENTUL va funcţiona în următoarele curse: întâia cu a doua (premiul Sulina şi premiul Stejar); a treia cu a patra (premiul Scânteia şi General Botez); a patra cu a cincea (premiul Gen. Botez şi premiul Sighişoara); a şasea cu a şaptea (premiul Tecuci şi prima repriză a premiului Stoiceni) şi a opta cu a noua (a doua repriză a premiului Stoiceni şi premiul Soroca).**

*

● **MAINE** la orele 9 dimineaţa, se pot prezenta pe hipodromul Băneasa Trap, toate persoanele care au cerut licenţe de conducători amatori şi nu au depus încă examenul.

● **LA HERGHELIA TRIFEŞTI** s'au născut următorii mânji:

Hoţiei, din H. P. şi Legenda.

Floricica, din H. P. şi Floricica.

Waloweka, din H. P. şi Wining Ticket.

*

● **SZANTAS** a devenit proprietatea exclusivă a d-lui Schwartz, d. A. Niculescu vânzând cota sa parte de 50%.

● **CREDO** va fi călărit în premiul Snagov de Cristea R.

● **CORNITA** nu va fugi în premiul Cardenas. Iapa este rezervată pentru premiul Dristor care se va disputa Joi.

ATLETISM

Toți așii atletismului bucureștean
și-au anunțat participarea la concursul de mâine

Duminică pe stadionul A. N. E. F., începând dela ora 9 Liga de atletism Muntenia va organiza un mare concurs atletic.

După o pauză forțată de două săptămâni, atleții bucureșteni se întâlnesc pe stadionul din dealul Spirei într'un concurs care se anunță sub cele mai frumoase auspicii.

IN PREAJMA MARILOR CONCURSURI

Concursul de mâine ne va da prilejul să verificăm într'o mare măsură forma atleților în vederea marilor competiții care se vor desfășura în cursul acestui sezon.

Toți așii atletismului și-au anunțat participarea la acest concurs, iar liga de atletism Muntenia a luat toate măsurile pentru deplina reușită a acestuia.

PROGRAMUL ȘI ORDINEA PROBELOR

Ora 9 — aruncarea greutății pentru fete, juniori și seniori.
Ora 9.25 — 110 m. garduri juniori.
Ora 9.30 — 110 m. garduri seniori.
Ora 9.35 — 1500 m. plat juniori.
Ora 9.45 — 1500 m. plat seinori.
Ora 9.50 — săritura în înălțime fete, juniori și seniori.
Ora 10 — 500 m. plat fete peste 16 ani.
Ora 10.05 — 500 m. plat seniori.
Ora 10.10 — 60 m. plat fete între 14—16 ani.
Ora 10.15 — 60 m. plat fete peste 16 ani.
Ora 10.20 — 100 m. plat juniori serii.
Ora 10,25 — 100 m. plat seniori.
Ora 10.30 — aruncarea discului fete, juinori și seniori.
Ora 10.35 — 400 m. plat juniori.
Ora 10.40 — prăjină juniori și seniori.
Ora 10.45 — 5000 m. plat juniori.
Ora 10.50 — triplu salt juniori și seniori.
Ora 11 — 200 m. plat juniori.
Ora 11.05 — 200 m. plat seniori.
Ora 11.15 — aruncarea suliței fete, juniori și seniori.
Ora 11.25 — 5000 m. plat seniori.
Ora 11.30 — lungime fete, juniori și seniori.
Ora 11.50 — 100 m. plat juinori finală.
Ora 12 — 800 m. plat juniori.
Ora 12.10 — 100 m. plat oficiali.
Ora 12.20 — ștafetă 4x400.
Ora 12.30 — 2000 m. plat bătrâni foști campioni regionali naționali sau recordmani.

Începând dela 15 Iulie, atleții Venusului vor fi concentrați la Predeal

Grație inițiativei luată de d. av. Eladescu și concursului dat de d. ministru general G. Marinescu, tabăra de pregătire a atleților Venus a devenit o realitate.

DELA 15 IULIE TOȚI AȘII VENUSULUI VOR FI LA PREDEAL

Incepând dela 15 Iulie, toată echipa Venusului va fi concentrată la Predeal, unde urmează a fi supusă unui serios antrenament.

Atleții Venusului vor lucra ca și în anul trecut pe stadionul Bat. IV V. Munte pus la dispoziția atleților bucureșteni.

Syllas a aruncat discul 51 metri,
Palamiotis a sărit 14 m. 87 la triplu salt
Rezultatele ultimelor zile ale campionatelor Greciei

Athena, 3 Iulie 1939. — Alaltăeri și eri au continuat concursurile atletice pentru campionatul Greciei.

Probele zilei de Sâmbătă au fost mult mai interesante reușind să entuziasmeze pe spectatori.

Tânărul atlet Palamiotis a doborit recordul grec la triplu salt cu o săritură de 14,87 metri, performantă reușită la a 4 încercare.

Recordul vechi era proprietatea aceluiaș Palamiotis și a fost fixat acum un an.

Syllas deasemenea a reușit o admirabilă performanță aruncând discul la 50.92, clasându-se astfel ca unul din cei mai în formă aruncători de disc din Europa.

Rezultate destul de bune s'au obținut la 200 metri care a revenit lui Eftimion în 22 5/10, cursa admirabilă a tânărului Glenis la 1500 metri care a fixat un nou record grec pe aceași distanțe ptr. juniori în 4.10.4.

Ultima zi a prezentat deasemenea câteva surprize neplăcute.

In primul rând Lambrakis a fost învins de un tânăr necunoscut până acum Klinis care a sărit 6.96.4 Lambrakis nu a avut decât o singură săritură valabilă, restul depășindu-le.

Cursa de 10.000 metri a revenit iarăși excelentului Ragazos care a lăsat în urmă pe Kirakides cu vr'o 350 metri. Timpul obținut de 50 s. 4 destul de bun la urma 400 metri ce a revenit lui Stratakis.

REZULTATELE TECHNICE ALE CELOR 2 ZILE SUNT:

200 metri

1. Eftimion	22. 3
2 Andreadis	22. 3
3. Lambrakis	22. 4

Triplu salt

1. Palamiotis	14.87 (Nou record grec)
2. Catsicogianis	14.04
3. Zotos	14.—

Disc

1. Syllas	50.92
2. Floros	45.91
3. Nanos	38.44

400 garduri

1. Skiadas	57.5
2. Caragwgos	58.7
3. Economon	60.8

1500 metri

1. Glenis	4.10.4
2. Velcopol	4.10.8
3. Mavrapostol	4.18.2

4x100

A.E.E. Alexandris	45.2
Piraikos	45.3
Panellinios	45.6

Clocan

Petropulos	43.75
Casimatis	38.76
Cabaflis	36.20

Disc Elenic

Floros	37.23
Giataganos	36.95
Tergiazos	36.55

10.000 metri

Ragazos	32.43
Kyriakides	33.59
Nitsas	34.37

110 Garduri

Skiadas	16.2
Melahrinos	17.3
Economou	17.4

Prăjina

Thanos	3.70
Tanileacopol	3.70
Protopsaltis	3.62

400 metri

Stratakos	50.4
Carageorgos	51.5
Andreadis	52.7

Lungime

Klinis	6.96
Lambrakis	6.87
Elefteriadis	6.76

Ștafeta Balcanică

Panathinaicos	3.33.6
Panellincos	3.39.1
A. E. K.	3.39.8

NATAȚIE

Strandul Obor
Azi, campionate de polo

Astăzi după amiază începând dela orele 18 la strandul „Obor" se vor disputa trei matchuri de polo pe apă în cadrul campionatului regional cat. I-a și a II-a.

C. F. R. I-METROPOLA I, orele 18,30. — Arb. T. Kranz

Intâlnirea între aceste echipe va fi cea mai echilibrată a anului. Ambele echipe au jucători rutinați, bine antrenați și dornici de victorie.

C. F. R.: Iacobini, Vasiliu I și II, Pătulea, Satmary, Bilchey și T. Țapu.

METROPOLA: Milea, Niculescu, Toth, Manoliu, Pușcașu, Popescu, Firu.

Categoria II-a

C. N. R.-VIF. DACIA, orele 18 Arb. Pătulea

Favorit: Vif. Dacia.

TELEFON CLUB-ST. ROMAN, orele 19. — Arb. T. Kranz

Favorit: Telefon-Club.

„Cupa M. Savu"
se va disputa și în anul acesta la Tg.-Mureș, la 29 și 30 Iulie

Competițiunea „Cupa M. Savu", care este fără îndoială cea mai însemnată manifestație de natație de la noi, se va desfășura și în anul acesta la Tg. Mureș.

Clubul Sportiv din Tg. Mureș, care are merite necontestate în evoluția și popularizarea natației, a fost însărcinat din nou să organizeze această competiție, care reunește în fiecare an elita înotătorilor noștri.

Data concursurilor a fost fixată pentru 29 și 30 Iulie.

Reuniunea se va desfășura în prezența donatorului cupei, d. Mihail Savu și se va bucura de participarea tuturor înotătorilor mai de seamă dela București, Timișoara, Cluj, Tg. Mureș, Arad și Oradea.

Comitetul organizator va asigura ca și în trecut o regie ireproșabilă concursurilor și o găzduire perfectă concurenților.

Nu ne îndoim că în asemenea condițiuni, întrecerile dintre cei mai buni înnotători din țară vor furniza performanțe excelente, ca întotdeauna dealtfel.

Cursurile străjerești de înnot au început ieri la strandul Obor

Peste 120 de străjeri au fost prezenți ieri la deschiderea cursurilor de înnot organizate în Capitala de Straja Țării cu sprijinul Primăriei Municipiului și cu concursul technic al Federației Române de înnot.

In cartierul Obor inițiativa Străjii Țării a fost primită cu entuziasm de către tineretul străjeresc care a răspuns dela început într'un număr mare.

LUNI INCEPE CURSUL DE INNOT LA BAZINUL TIRUL

Apelul Străjii Țării a găsit ecoul cuvenit și la direcțiunea bazinului Tirul care a acordat pentru 30 străjeri intrarea gratuită de trei ori pe săptămână pentru a urma un curs de înnot. Conducerea cursului o va avea d. instructor Panaitescu. Cursul va începe să funcționeze începând de Luni, 9 Iulie, ora 8 dimineața. Străjerii din acest cartier dornici să învețe înnotul sunt convocați să fie prezenți în ziua indicată, în fața strandului.

STRAJERELE INCEP LUNI CURSUL LA STRANDUL BRAGADIRU

Straja Țării aduce la cunoștința străjerelor care doresc să urmeze cursul de înnot să fie prezente Luni 9 Iulie ora 8 dimineața în fața strandului Bragadiru, urmând să înceapă cursul de înnot sub conducerea d-nei. Togo Mureșan profesoară și comandantă străjeră.

F. R. I. DA TOATA ATENȚIA CURSULUI STRAJERESC DE INNOT

Inițiativa Străjii Țării de a da atenția cuvenită înnotului în rândurile străjerilor a fost primită după cum era și natural cu tot entuziasmul de către Federația de înnot care de mult pledează pentru această cauză. Forul nostru de specialitate a pus la dispoziție instructori și a delegat pe d. Cpt. Mircea Bărsănescu să se ocupe de întocmirea programului technic al cursurilor. In fiecare Marți se vor organiza ședințe la care vor participa delegatul Străjei Țării, d. Cpt. Bărsănescu și instructorii de înnot.

CICLISM

Pentru cursa de mâine
Și-au anunțat participarea 5 echipe, care întrunesc majoritatea vedetelor

Mâine, pe gudronul șoselii București-Ploești, se va desfășura o cursă contra timp pe distanța de 100 kilometri.

CINE POATE PARTICIPA

Proba se aleargă pe echipe. Fiecare club afiliat la „F. R. S. C." va avea voie să participe cu o singură echipă, formată din minimum 3 alergători și maximum cinci.

DE UNDE SE VOR DA PLECARILE

Plecarea din cursă se va da dela statuia Ultimului Străjer, la ora 6,30 dimineața; tragerea la sorți a plecării pe echipe se va face dela ora 6,15 dim.

Sosirea va avea loc în același punct

ATENȚIE, ALERGATORI!

Fiecare echipă înscrisă, va fi însoțită de către o mașină în care va lua parte un comisar de parcurs și un delegat al F. R. S. C.

Este permisă întrebuințarea schimbătorului de viteză, comunicarea alergătorilor cu însoțitorii din mașini, deoarece este o cursă pe echipe pentru stabilirea unui record, precum și orice ajutor dat de însoțitori în caz de accident, fapt constatat de comisarii din mașinile însoțitoare.

Controlul se închide cu o oră după sosirea primei echipe.

Fiecare club nu poate să înscrie decât o singură echipă.

Clasamentul se va face luându-se timpul celui de al treilea sosit din fiecare echipă.

PREMIILE

Se atribue echipei care a făcut cel mai bun timp pe acest parcus, care a sosit în condițiunile specificate mai sus, „Cupa Metropola", în mod definitiv.

Se atribue deasemenea echipierilor drept premiu, suma de lei 2.000 (două mii) sumă care va fi distribuită, în mod egal, fiecărui echipier.

Echipa care va sosi a doua, va primi un premiu de lei 1.600 (una mie șase sute), care se va distribui în același mod

Iată acum:

ECHIPELE

încrise în cursa organizată de Asoc. „Metropola" secția de ciclism.

1. A. C. S. A.: Gh. Ardeleanu, Ion Mihăilă, Schetz Victor, Kevork Sacâzlian, Dumitrescu.

2. *C. C. Brăila:* Virgil Mormocea, Ștefan Dinu, Teodor Popârlan, Zamfir Munteanu.

3. *Viforul Dacia:* Gheorghe Sandru, Borș Ion, Traian Constantin, Iacob Constantin, Marin Niculescu.

4. *A. S. P. I. M.:* Constantin Tudose, Mihail Steinhard, Bucur Feordeanu, Grigoriu Constantin, Penteș Ion.

5. *„Metropola":* Niculae Ion Țapu, Ștefan Savanof, D. Niculici, Ion Silivestru, N. Dragomir.

Pagina Boxului

A treia reuniune internațională

Şerbănescu şi Gh. Popescu îşi apără titlurile în faţa lui Ilie Petrescu şi Sandu Ion

Andersson boxează cu Spakow

O nouă reuniune internațională — a treia la număr — se va desfășura la 15 Iulie la „Arenele Romane".

Caracterul internațional, al reuniunii va fi asigurat de întâlnire dintre Moți Spakow și John Andersson. Programul cuprinde două campionate naționale și un match, Dumitru Panaitescu_Anton Oșca.

Reuniunea, așa cum a fost alcătuită, se va bucura de mult succes, întrucât campionatele naționale s'au disputat întotdeauna cu multă ardoare și au prilejuit întâlniri dramatice.

ŞERBANESCU ŞI PETRESCU NU SE INŢELEG ASUPRA DURATEI LUPTEI

Matchul vedetă va opune pe Vasile Șerbănescu, actualul campion național la toate categoriile, lui Ilie Petrescu, fostul deținător. Organizatorii au dificultăți în ceeace privește durata matchului, întru'cât până'n prezent adversarii nu au ajuns la nici un acord.

Ilie Petrescu, susține că matchul să comporte 15 reprize, întrucât această distanță îi convine de minune și mai mult într'un adevărat campionat este necesar să se prevadă 15 ronduri.

Șerbănescu, la rândul său, nu admite punctul de vedere al challengerului său, pe motiv că el nu înțelege să lupte în alte condițiuni decât acelea din seara în care a cucerit titlul.

Și prin urmare, după Șerbănescu matchul va trebui să aibe doar 10 reprize. Cum ambii adversari nu vor să cedeze, se crede că F. R. Boxul va trebui să intervie ca să soluționeze acest diferend, care se repetă.

Opiniem că federația noastră trebuie să stipuleze în mod definitiv într'un fel oarecare, pentru ca să se evite pe viitor aceste dificultăți Intâlnirea dela 15 Iulie, — a patra la număr — după dramaticul match disputat iarna trecută merită să pună capăt luptei pentru supremație dintre Șerbănescu și Petrescu. In plus challengerul va căuta să facă dovada ca abandonul suferit în ultima dispută n'a fost decât un accident.

ANDERSSON BOXEAZA PENTRU A PATRA OARA CU SPAKOW

Andersson boxează din nou pe ringurile noastre. Suedezul vine de data aceasta aureolat de titlul de fost campion al Europei. Și să fim drepți, pugiliști de talia lui Andersson nu ne-au vizitat prea des. Mai mult chiar, va fi o mare deosebire între Andersson din primele întâlniri cu Spakow și Andersson de la 15 Iulie, deoarece între timp suedezul și-a căpătat o experiență pe care nu o avea, grație mai ales turneului din America, unde Andersson a înfruntat pugiliști de mare valoare ca John Henry Lewis, Al. Gainer, Abe Feldmann, etc. Spakow, în fața unui astfel de adversar va lupta cu mult curaj pentru a obține revanșa, mai ales că fostul nostru campion nu a uitat că Andersson este un adversar periculos, care lovește foarte puternic. Acest lucru îl știe foarte bine și Spakow și Șerbănescu, care la Paris nu a putut rezista suedezului decât două reprize.

GHEORGHE POPESCU AŞTEAPTA ASALTUL LUI SANDU ION

Gheorghe Popescu campionul național de categoria până și singurul învingător din țară al lui Toma Aurel, își pune titlul în joc în fața lui Sandu Ion. Challengerul, posesorul unui box de bună calitate, a fost silit din cauza serviciului militar să rămână în țară, deși Leclerc, managerul său, îl așteaptă cu nerăbdare la Paris, unde a făcut o impresie dintre cele mai bune.

Matchul cu Gh. Popescu este hotărîtor, pentru Sandu Ion, care va lupta cu multă ambiție să-l depășească pe campion.

OŞCA-PANAITESCU

Dumitru Panaitescu, campionul național de categoria muscă va boxa cu Anton Oșca. Fostul amator va pune la grea încercare pe Panaitescu, care va trebui să se întrebuințeze serios ca să scape de o surpriză.

Noui neînţelegeri în mijlocul comitetului mondial profesionist

British Boxing Board of Control a demisionat în mod oficial din comitetul mondial pugilistic, care luase naștere în ultimul timp cu prilejul congresului de la Roma. Cauzele acestor noi înțelegeri nu se cunosc în mod precis. Se pare că una din aceste cauze ar fi și faptul că I. B. U.-ul în ultimul clasament nu a ținut seama de pugliștii britanici.

Credem că contele Campello va trebui să-și explice atitudinea. Secretariatul comitetului va fi asigurat de către I. B. U., care a rămas izolat în lupta pe care o ducea neîncetat pentru o cât mai bună conducere a boxului mondial.

Ca urmare a retragerii federației engleze din „World Professionnal Boxing Championship Comittee", comitetul nu va recunoaște matchul dintre Len Harwey și Mac Avoy drept campionat al lumii la categoria semi-grea.

La Buenos Aires se va organiza un campionat mondial latin

România n'a fost invitată

Sub auspiciile federației argentiniene de box se va organiza în lunile Septembrie și Octombrie a. c. campionatul latin mondial de box.

Până în prezent au fost invitate următoarele țări : Spania, Franța, Brazilia, Uruguay, Cuba, Mexic, Peru, Chili, Ecuator.

După cum se vede, țara noastră a fost omisă.

Va fi astfel până la sfârșit ?

Selecționata amatoare a Lombardiei a învins ușor pe cea a Belgiei

Luni seara a avut loc reuniunea care a pus față în față reprezentativa amatoare a Lombardiei și cea a Belgiei.

Victoria finală a revenit lombarzilor, cari au realizat următoarele rezultate :

Muscă : NARDECCHIA (L) a bătut la puncte pe ENGELEN (B).

Cocoș : CAPOBIANCHI (L) a câștigat asupra lui Braedt (B) prin abandon în prima repriză.

Pană : MINELLI (L) a dispus la puncte de GENOT (B).

Ușoară : DRENI (L) a bătut pe JACOBS (B), la puncte.

Semi_mijlocie : BIRON (B) a câștigat la puncte contra lui ROMANO (L).

Mijlocie : FERRARIO (L) a învins la puncte pe CARABIN (B).

Semi-grea : MUSINA (L) a dispus de ROBENSYN (B) prin abandon în prima repriză.

Grea : LAZZARI (L) a câștigat prin aruncarea buretelui în fața lui BOVOY (B).

Breack...Stop... Out...

● Astăseară la Paris, **Corsin**, învinsul lui Gh. Covaci va înfrunta pe **Jean Beslay**, iar **Tonaty** pe **Jacovilla.**

Mâine după masă, în Dudeşti

O excepţională reuniune amatoare

Vedetele grupărilor „Gloria C.F.R."-Galaţi „Turda" „Jean Constantinescu" şi „Mielu Doculescu" vor lupta aprig pentru victorie

Mâine după amiază la ora 6, ringul grădinei „Martac" din calea Dudești 252 găzduește o excepțională reuniune amatoare de box cu care ocazie puternica formație a Gloriei C.F.R. din Galați, va da replica unui redutabil lot alcătuit din cei mai buni elevi ai sălilor „Turda", „Jean Constantinescu" și „Mielu Doculescu".

Gruparea din orașul dunărean, deplasează pe cei mai temuți puncheuri, printre cari remarcăm pe Meschi, Boantă, Boncilă, Mayer, Jercan și Panaitescu, ale căror palmarese cuprinde aproape numai victorii. Ei vor fi opuși unor talente excepționale și anume : G. Constantinescu-Martac, Gh. Georgescu, Petre Ionescu, Dobrescu, Cojocaru, Stein, Toma Petre, Stoenescu și alții ale căror ultime dispute au lăsat frumoase impresii.

Reuniunea va înregistra — fără îndoială — un mare și meritat succes, dat fiind programul care se prezintă — așa cum am mai menționat la începutul acestei cronici — cu adevărat excepțional. Intâlnirile vor fi aprig disputate întrucât toți boxeurii sunt buni technicieni și extrem de combativi.

Un alt punct de atracție ni-l va furniza apariția excelentului profesionist și fost campion al României la categoria ușoară Gh. Covaci, care sosind dela Paris în voiaj de nuntă, va face un match demonstrativ în compania lui Dumitru Panaitescu-Zigotto deținătorul titlului național la „muscă".

Gruparea „Mielu Doculescu" care regizează această frumoasă reuniune merită, toate elogiile pentru rodnica activitate depusă dela înființare — deși nu-i mult de atunci — afirmându-se ca una din cele mai reputate și serioase săli pugilistice din Capitală. Datorită ei, publicul amator de asemenea spectacole, a putut avea ocazia să asiste la câteva reuniuni în acest sezon foarte reușite, din toate punctele de vedere, fiind de-altfel singura grupare care se bucură de o frumoasă grădină și unde spectatorul trăește câteva ore de adevărată recreație plăcută și sănătoasă.

Programul complet se prezintă în ordinea următoare :

Matchuri amatoare

Gh. Mayer (Gloria C.F.R.) - Vasile Constantinescu - Martac (M. D.).

Alfons Mesky (Gloria C.F.R.) - Gh. Georgescu (J.C.).

Vasile Boantă (Gloria C.F.R.) - Petre Ionescu (Turda).

Niculae Boncilă (Gloria C.F. R.) - Anton Stein (M.D.).

Niculae Panaitescu (Gloria C. F. R.) - Gh. Cojocaru (J.C.).

Marin Moscu (Gloria C.F.R.) - Titi Stoenescu (M.D.).

Aurelian Jercan (Gloria C. F. R.) - Toma Petre (M.D.).

Vasile Cojocaru (Gloria C. F. R.) - Mihail Dobrescu (J.C.).

Match de antrenament

Gh. Covaci - Dumitru Panaitescu.

Comunicate F. R. Box

COMISIUNEA REGIUNEI BUCEGI A F. R. BOX

Comisiunea acordă Asociației „Turda", data de 15 Iulie 1939, pentru o reuniune profesionistă.

Secretariatul general

*

COMISIUNEA DE OFICIALI ŞI REGULAMENTE

1. Comisiunea acordă d-lui S. Zauber, licența de organizator.

2. Comisiunea acordă d-lui George Gaberden, Timișoara, pentru cerere de licență de judecător, termen pentru examen la 10 Septembrie 1939. Locul examenului se va comunica la timp.

3. Idem, pentru cererea de judecător, d-lui Ion Serafim, Reșița.

COMISIUNEA DE DISCIPLINA ŞI JUDECATA F. R. BOX

Se citează în fața Comisiunei de disciplină și judecată, în ziua de Marți 11 Iulie a. c., ora 18, următorii :

Boxeurii: Alexandru Petrescu, Dumitru Zamfirescu, Nicolae Petrescu, Pericle Ionescu, Dumitru Dumitrescu, Ștefan Rusu, Ion Stan, Gheorghe Tătărescu, Dan Leca, Ilie Petrescu ;

Asociațiile : Central, Tirul, A. C. T.

D-nii : Caton Mărăscu, M. Drăgoi, Gheorghe Stănescu, Alfred Antoniu, I. Săvescu, Frankie Nour, M. Doculescu, Carol și Heinrich Kludski, Umberto Lancia și Marin Stănescu.

Cei ce nu se vor prezenta vor fi judecați în lipsă.

PREȘED. COMISIUNEI
George Policrat

La 10 Iulie

Jack Mac Avoy înfruntă pe Len Harwey

Invingătorul va fi recunoscut campion al lumii

La Londra, se va disputa peste două zile matchul dintre Len Harwey și Jack Mac Avoy. Intâlnirea contează pentru titlul Imperiului Britanic și englezii vor să recunoască pe învingător drept campion al lumii la categoria semi-grea, în urma faptului că acest titlu este vacant. I. B. U.-ul nu este însă de acord.

Disputa este așteptată cu înfrigurare de sportivii britanici. Interesant este faptul că adversarii vor boxa pentru a patra oară unul contra altuia. Până'n prezent a obținut două victorii Len Harvey, față de una a lui Jack Mac Avoy. Rivalitatea dintre Harwey și Avoy este destul de veche, căci prima întâlnire a avut loc cu șapte ani în urmă. Este curios că atât Len Harwey cât și Mac Avoy nu au reușit să-l deposedeze de titlu pe John Henry Lewis, ambii cedând negrului la puncte, cu diferența că Avoy a boxat cu el în America, iar Harwey în Anglia.

Mac Avoy a învins printre alții pe Mihail Fulea prin abandon în repriza 4, iar pe Șerbănescu prin abandon în repriza 6.

In plus, Mac Avoy nu a pierdut până'n prezent prin scoatere din luptă, pe când Harwey a abandonat în fața lui Jack Petersen. In ce privește vîrsta, Avoy are 29 ani, iar Harwey 32 ani.

SPORTURI MECANICE

Dela Bucureşti la Braşov, într'o oră şi 30 minute

O buclucaşă pană de cauciuc

(Urmare din pagina I-a)

automobiliştii noştri să lege cât mai rapid posibil cele două oraşe.

Era cu câteva zile înainte de 1 Mai 1936, când lt. Alexandru Papană, unul dintre cei mai proeminenţi polisportivi ai noştri, mi-a comunicat sub cuvenita rezervă, intenţia sa de a stabili un record de viteză pe distanţa Bucureşti—Braşov.

L-am ascultat fără prea multă convingere dar, câteva zile mai târziu, am putut constata că ideia încolţise în teren admirabil şi că lt. Papană era hotărît să-şi traducă proiectul în fapt.

1 MAI 1936

In ajunul zilei de sărbătorire a muncei, lt. Papană m'a vizitat la redacţie.

— *Mâine la ora 13 pornim la drum. Toate amănuntele de organizare a tentativei sunt puse la punct şi desfăşurarea încercării nu mai poate întârzia. Ia notă şi conformăte făgăduielii. Vom mai avea drept tovarăş de drum pe ing. Radu Costescu, care va îndeplini funcţiunea de cronometror oficial la bord.*

Scurt şi fără comentarii.

Propunerea avea ceva din greutatea unei impuneri şi în consecinţă a doua zi, cu un sfert de oră înainte de darea startului, eram la locul plecărei.

Piaţa Victoriei era tixită de lume şi d. chestor George Botez aştepta să dea semnalul de pornire la drum.

Minutele au trecut cu o repeziciune neobişnuită şi nu mult după aceia „pasărea argintie" străbătea şoseaua „înghiţind" kilometri.

Nu voi mai reaminti aci peripeţiile raidului — ele au fost comentate la timp — ci mă voi mulţumi să arăt că, după opriri fortuite cari ne-au costat vreo 7 minute, am ajuns la Braşov după o oră 48 minute 46 secunde 1/5.

Primul record era stabilit şi realizatorul lui a pus în competiţiune o cupă care să stimuleze pe automobilişti. A instituit şi condiţiuni care să reglementeze câştigarea trofeului şi nu a uitat să impună, pentru intrarea în posesie a cupei, o ameliorare de cel puţin 60 secunde.

RECORD BATUT DAR..

Au trecut mai bine de doi ani dela stabilirea primului record şi într'o bună zi, lt. Alexandru Budişteanu a anunţat atacarea recordului. Zis şi făcut.

Tânărul pilot a pornit la drum însoţit de mecanicul Ion Mihalcea şi, fără o pregătire suficientă. a adus recordului o modificare de o secundă şi o cincime, îmbunătăţire care însă nu corespundea regulamentului şi deci, nu putea să aducă realizatorului performanţei, cupa pusă în competiţiune.

PETRE CRISTEA NU IA PLECAREA DIN CAUZA CEŢII

In luna Noembrie a anului trecut, excelentul Petre Cristea îşi propusese să plece spre Braşov cu intenţia de a aduce recordului o îmbunătăţire simţitoare. Fixase chiar şi data tentativei dar o ceaţă rebelă l-a obligat să renunţe la o încercare riscată.

ING. JEAN CALCIANU RATEAZA DE MAI MULTE ORI

In anul în curs, ing. Jean Calcianu, alt reprezentant de elită al automobilismului românesc, şi-a propus să treacă la posteritate recordul lt. Papană şi, în acest scop, a pornit la drum în ziua de 1 Mai, adică exact 3 ani dela data la care fusese stabilit primul record.

Incercarea a început sub cele mai făgăduitoare auspicii şi până la Comarnic, ing. Calcianu obţinuse un mare avantaj asupra precedentelor timpuri. A intervenit însă o ploaie măruntă şi deasă care a obligat pe temerarul pilot să abandoneze încercarea la Sinaia, pe urma unui drenaj care numai datorită unei fericite împrejurări nu s'a soldat cu o nenorocire.

Este necesar să notăm că, până în momentul părăsirei luptei, ing. Calcianu avea un avans de peste 17 minute asupra vechiului record.

Nici acest nou eşec nu a descurajat pe Calcianu dar, în timp ce el se pregătea pentru o nouă tentativă, pe firmamentul încercărilor de record a apărut un nou candidat... vechi.

Imediat ce s'a restabilit pe urma accidentului suferit în „Marele Premiu al Bucureştilor", căp. Alexandru Papană a hotărît să-şi atace propriul său record. Nu şi-a trâmbiţat însă intenţia ci a preferat să se spovedească numai celor mai intimi ai săi. Printre aceştia se găsea şi semnatarul acestor rânduri care şi-a luat însă angajamentul să nu sufle niciun cuvânt. Cu toate acestea, acum câteva zile am publicat în ziar vestea unei probabile tentative.

Proectată pentru Miercuri această încercare s'a făcut — timpul nefavorabil a implicat o amânare — ieri dimineaţă, şi s'a sfârşit cu cel mai complet succes.

NOTE DE BORD

Pus în curent cu proectul de încercare de îmbunătăţire a recordului în fiinţă şi înştiinţat că plecarea se dă la ora 6 şi 35 minute, am sosit în piaţa Victoriei — locul de start — cu mult timp înainte.

Pe teren nu se găseau decât câţiva iniţiaţi, inclusiv reporterul fotograf al ziarului nostru, şi mai mulţi agenţi ai serviciului de circulaţie pe cari d. chestor Botez, foarte grijuliu, îi trimisese să vegheze pentru o cât mai bună plecare.

Minutele se scurg monoton, până ce la orizont îşi fac apariţia, pe rând d-nii : Ionel Schmitzer, secretarul general al Grupului Sportiv Motor şi Stamate Rădulescu, secretarul general al Moto Clubului Român. Ceva mai târziu un bâzâit prelung ne vesteşte sosirea lui Papană.

Dar, contrar prevederilor noastre, el nu opreşte lângă noi, ci hăt, departe, la depozitul de benzină. Se alimentează liniştit. Niciun muşchi de pe figura lui nu trădează enervare sau îngrijorare. Nu se grăbeşte deloc. Are cronometrul în faţă şi ştie că mai are timp.

In fine, toate sunt gata. Mai lipseşte însă cineva : ing. Radu Costescu, care trebue să însoţească pe căp. Papană pe parcurs.

PASAGER PE NEAŞTEPTATE

Mai sunt 3 minute până la plecare şi cel aşteptat nu mai soseşte. Toate privirile se îndreaptă spre mine. Cunosc rezultatul şi mă las echipat. Mi se trânteşte un basc în cap şi o pereche de ochelari de soare pe nas.

Incă puţine secunde şi... start.

Şoseaua Jianu, rondul din dreptul Bufetului, Arcul de Triumf, fântâna Mioriţei se şterg cu iuţeala fulgerului din faţa noastră. La stopul dela Băneasa ne salută primii prieteni şi şoseaua se întinde sfoară înaintea noastră. Aeroportul Băneasa, instalaţia societăţii de radio-difuziune şi drumul spre pădurea Băneasa se pierd în urmă.

Trecem linia de centură şi cronometrul înregistrează 5 min. 25 sec. Avânsul este, de la început, destul de apreciabil. Maşina aleargă cu 130 km. pe oră. Ne ştergem pe lângă aeroportul Otopeni şi aproape nu-mi dau seama când am intrat pe serpentinele dela Săftica. Pilotul conduce prudent dar temerar.

Tâncăbeştii rămân în urmă şi după 25 minute şi câteva secunde şoseaua care duce la Snagov îi împărtăşeşte soarta. Pucheni, Bărcăneşti şi iată în zare oraşul petrolului. Nu sunt nici 26 minute dela plecare şi dealul de peste pod este escaladat.

In Ploeşti organizarea trecerii este ireproşabilă. Trecem prin oraş ca peo şosea complet închisă sub paza grijulie a unui impresionant număr de agenţi. Suntem încântaţi şi satisfacţia ne îndeamnă la drum.

In faţa noastră şoseaua Ploeşti — Câmpina se întinde dreaptă şi netedă. Acceleratorul ajunge la scândură şi 145 km. pe oră stau permanent pe cadranul din faţa ochilor noştri.

OCHELARII MEI...

Kilometrii sunt pur şi simplu „înghiţiţi". Nici nu mi-am dat seama că ne apropiem de Băicoi, când căp. Papană îmi reaminteşte că în această localitate trebue să las un mesagiu cu ora de trecere. Il scriu în grabă şi la punctul de control îl scap în aer. Mişcarea a fost fatală ochelarilor mei cari, dornici de o plimbare, au luat-o pe urma mesagiului. Iată-mă despărţit de un preţios tovarăş.

PANA DE CAUCIUC

Pierderea suferită de mine nu ne face să întârziem şi gonim mai departe. Ne apropiem de comuna unde în 1913 Aurel Vlaicu şi-a sacrificat viaţa pe altarul aripilor româneşti. Simţim un uşor dans al maşinei. Pană de cauciuc ? Oprim câteva sute de metri mai departe dar, pneurile sunt pline. Ceva a fost totuşi. Pornim mai departe. Un fâşâit anormal ne sileşte să oprim din nou spre a constata o decauciucare a pneului roţii din dreapta spate.

— *Ce facem ?*

— *Reparăm şi pornim mai departe.*

— *De acord.*

Nu am mai pus pe cric ci am ridicat maşina cu ajutorul oamenilor de prin împrejurimi. A mers repede. Totuşi am pierdut aproape 7 minute şi cu aproape alte 3 pe cari le pierduserăm cu opririle, iată o întârziere neaşteptată de circa 10 minute.

Papană nu disperă însă şi găseşte în mine pe omul decis să meargă înainte cu orice preţ. Se merge în plin pe liniile drepte şi destul de rapid în virajuri.

Trecem la Câmpina după 46 min. 45 sec. şi ne înfundăm pe labirintul de virajuri ce duc prin cele două „Breze" spre a se pierde pentru scurt timp la Comarnic şi spre a reîncepe odată cu atacarea Posadei.

Un mic tobogan care face ca roţile maşinei să se învârtească în aer ne dă senzaţii de aterizare cu avionul şi apoi serpentinele se prelungesc spre Sinaia unde agenţii de circulaţie asigură o bună pază a traseului. Cronometrul înregistrează o oră şi 9 minute dela plecare. Avem deci un avans apreciabil asupra recordului precedent.

DEFILARE IN TOATA REGULA

Casele frumoasei noastre localităţi climaterice defilează prin faţa noastră şi această defilare se prelungeşte până la intrarea în Predeal unde un copilandru jucându-se cu o mingie trece prin faţa maşinei şi ne dă unele clipe de emoţie.

Ceva mai departe, pe o porţiune de şosea spălată de ploaie o maşină angajată din sens invers ne obligă să cerem concursul şanţului. Nu-i nimic însă ; a trecut şi asta.

IN DERAPAJ PE VALEA TIMIŞULUI

Predealul este depăşit. Ne avântăm pe valea Timişului. Papană vrea să mărească avantajul şi virează numai în derapaj. Serpentinele se pierd una după alta şi Timişul de Sus rămâne în urmă. Când am trecut peste celălalt Timiş aproape nu-mi dau seama şi iată podul pe sub care şerpuieşte şoseaua. Suntem aproape de ţinta finală. Peste câteva minute vom fi în Braşov.

Dela Dârste, şoseaua se întinde dreaptă în faţa noastră dar, în mai multe locuri, este în reparaţie şi nu de puţine ori trebue să oprim aproape pe loc, fie spre a face loc altora să treacă, fie spre a ne face singuri loc. Paza este inexistentă. Din acest punct de vedere, Braşovul nu s'a desminţit nici de rândul acesta şi noi mai pierdem aproape un minut.

D. ING. VINCENT CLOSS ŞI SUITA

In fine pătrundem în Braşov şi o maşină ce venea din contră ne sileşte să executăm un ultim pas de shimmy, pentruca după numai câteva secunde să stopăm la ţinta finală unde cronometrul d-lui ing. Vincent Closs, preşedintele Moto Clubului din localitate, înregistrează timpul în prezenţa d-nei Closs şi a d-lui Kunerth.

Cadranul indică ora 8 şi 13 min. 30 sec. Este abia o oră 38 min. 30 sec. de când am părăsit Capitala.

Noul record este deci superior precedentului cu 10 min. 16 sec. 1/5. Fără pana dela Băneşti, căp. Alexandru Papană ar fi efectuat parcursul în cel mult o oră 30 min.

O NOUA TENTATIVA

Suntem informaţi că în primele zile ale săptămânii viitoare, ing. Jean Calcianu va încerca să doboare recordul stabilit ieri de căp. Alexandru Papană. **Jenny Dumitrescu**

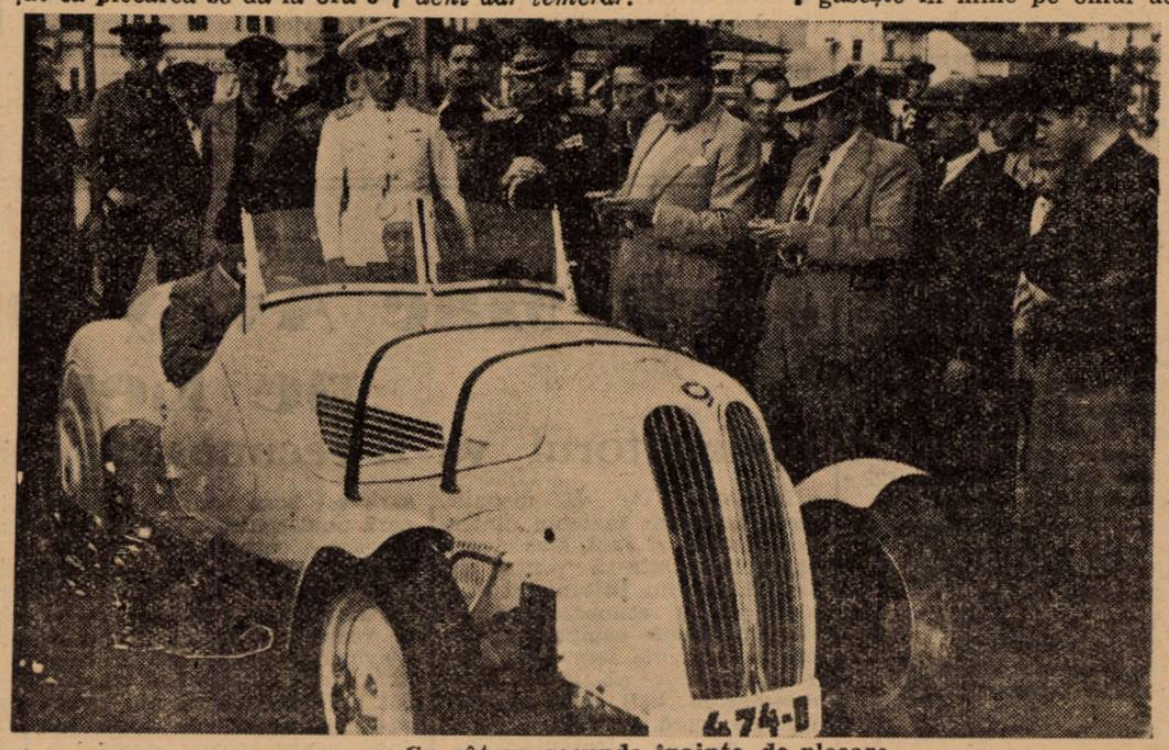

Cu câteva secunde înainte de plecare

ULTIMA ORA

U. T. E. în turneu în România, la sfârșitul lunii August

Tratativele duse cu secția de natație a clubului pestan U. T. E. au ajuns la bun sfârșit și ca atare o expediție de 10 înnotători și jucători de polo pe apă vor întreprinde un turneu în România pe la sfârșitul lunii August — după toate probabilitățile între 23 și 30 August — urmând să evolueze la Oradea, Cluj, Timișoara, Tg. Mureș și București.

Din lotul oaspeților vor face parte celebrii înnotători Zólyomi, Körösi și Angyal, precum și jucătorii de polo pe apă de faimă mondială **Németh, Bozsi, Halasy,** etc.

Trebue menționat că U. T. E. este campioana Ungariei și ca atare cea mai bună echipă de polo pe apă din lume!

După cum suntem informați, turneul a fost aprobat atât de federația de natație cât și de U. F. S. R.

Rezultate excepționale s'au obținut cu ocazia campionatelor Americii

New-York, 4. — Campionatele de atletism ale Americei, seniori și juniori au dat rezultate cu drept cuvânt formidabile, este drept, un vânt puternic a favorizat pe sprinteri.

Iată rezultatele technice:

Juniori:

100 m.: Anderson 10 s. 5;
200 m.: Littler 21 s. 8;
400 m.: Allinuci 48 s. 5;
800 m.: Widal 1 m. 55 s. 4;
1500 m.: Munski 3 m. 56 s. 1;
5000 m.: Aninn 16 m. 14 s. 5;
110 m. garduri: Famer 14 s. 2;
200 m. y. garduri: Revells 23 s. 9;
400 m. garduri: Simnons 53 s. 9;
Inălțime: Steers 2 m. 03;
Lungime; Dawson 7 m. 24;
Prăjină: Deeffild 4 m. 19;
Greutate: Blozis 15 m. 91;
Disc: Blozis 46 m. 70;

Seniori:

100 m.: Jeffrey 10 s. 2;
200 m.: Owell 21 s.
400 m.: Miller 48 s. 3;
1500 m.: Ridenot 3 m. 51 s. 5;
5000 m.: Rice 14 m. 50 s. 9;
110 m. garduri: Battiste 14 s. 1;
200 m. garduri: Wolcott 22 s. 9;
Prăjină: Waroff 4 m. 37;
Greutate: Watson 16 m. 33;
Suliță: Tully 61 m. 57;
Ciocan: Johnson 5 m. 15.
Disc: Fox 52 m. 55;
Suliță: Brown 65 m. 08;
Ciocan: Cruybank 53 m. 05.

România a cucerit trei medalii de aur și una de argint la campionatele mondiale de tir

(Urmare din pagina I-a)

ținta vecinului (cifra 10) a făcut să piardă 10 puncte.

Deci, România — socotind și medalia de aur cucerită de Geo Mirea — a obținut trei medalii de aur și una de argint.

Eri s'a desfășurat campionatul mondial al ziariștilor cu armă militară la 300 m. La acest concurs, România a fost reprezentată de d. George Dumitrescu, delegatul oficial român și șeful expediției române. D-sa a obținut medalia de aur.

Campionatul mondial de tir a luat sfârșit

Lucerna, 7. — Ultima probă a campioantului mondial de tir, — tragere cu carabină, poziția în picioare, s'a terminat cu următoarele rezultate:

Pe echipe: 1. Elveția 1854 puncte, record mondial.

Individual: 1. Steigelmann (Germania) 397 puncte.

La Helsinki

Mäki a doborît ieri recordul mondial pe 2 mile

Helsinki, 7. — Asaltul fondiștilor finlandezi împotriva recordului mondial pe 2 mile (3218 m.), care s'a dat azi pe stadionul olimpic din localitate, a fost încununat de succes, întrucât recordul de 3:56 al ungurului Szabó a fost ameliorat de... trei atleți.

In cursă s'au aliniat la start 7 atleți, printre cari șase finlandezi și ungurul Csaplár. Acesta din urmă nefiind specialist în cursele mai scurte de 5000 de metri, n'a contat niciun moment.

Cursa a fost câștigată de Mäki, în timpul de 3 min. 53,2 sec. și această performanță excepțională se datorește în mare parte compatrioților săi Tuoiminen și Pekuri cari au dictat o alură extrem de rapidă, obligând pe Mäki să se întrebuințeze la maximum.

Rezultatul tehinc:

1. Mäki (Finlanda)	3:53,2.
2. Tuoiminen (Fin.)	3:53,5.
3. Pekuri (Finl.)	3:53,8
4. Järvinen (Finl.)	3:56,8.
5. Salminen (Finl.)	9:09.
6. Tarval (Finl.)	9:09,1
7. Csaplár (Ung.)	9:10,4

Astăseară la Roma

Urbinati înfruntă pe Tiny Bostock

La Roma are loc astăseară reuniunea a cărei „vedetă" va opune pe *Urbinati* englezului Tiny Bostock, matchul contând ca o semi-finală a campionatului mondial la „muscă".

In cadrul aceleiași reuniuni, *Bondavalli* va boxa cu *Fabriani* și *Kid Frattini* cu *Dejana*.

B. RIGGS (U. S. A.) a câștigat turneul internațional de tennis dela Wimbledon

Londra, 7. — Azi s'a disputat la Wimbledon finala probei de simplu domni în cadrul campionatului internațional de tennis.

Titlul a fost cucerit de americanul **RIGGS,** care a dispus de compatriotul său **COCKE** cu **3:6, 8:6, 3:6, 6:3, 6:2.**

Alte rezultate.

Dublu mixt: Geelhand Meulemester (Belgia) b Boussus, Henrotin (Franța) 6:4, 1:6, 6:3!! Malfroy, Nuthall b. Geelhand, Meulemester 6:3, 2:6, 6:4.

Dublu domni: Hare, Wilde (Anglia) b. Mitic, Puncec (Iugoslavia) 6:1, 6:1, 7:5.

Dublu doamne, semifinală: Fabyan, Marble b. Hammersley, Stammers 8:6, 6:3

HAMBURGER învins la Wimbledon

După ce l-a învins pe Medicin (Monaco) Hamburger a fost învins în cadrul turneului de consolare dela Wimbledon, de germanul Rodrich Menzel.

Scorul a fost: 8:6, 6:0.

Jack Kid Berg învingător

Jack Kid Berg, continuă să boxeze cu succes în America. In ultimul timp fiind opus la New-York lui Mike Piskin, fostul campion al Imperiului Britanic a reușit o frumoasă victorie, învingând la puncte pe adversarul său. La 38 ani, Jack Kid Berg activează încă cu succes, fără să se gândească să părăsească sportul, care l-a făcut cunoscut în lumea întreagă.

„Turul Franței 1939" se va desfășura într'un ritm accelerat

„Turul Franței" de anul acesta, socotind după numărul alergătorilor și valoarea lor, va procura în fiecare zi emoții și surprize noi.

Putem rezuma întreaga fizionomie a „turului" printr'o singură frază, care sintetizează „marea bătălie": **„formula accelerării".**

Pentru a ști mai precis la ce se referă această accelerare, vom relata mai pe larg în ce constă această formulă, care dă „turului" un nou aspect mai condensat, mai dur. Iată punctele esențiale:

1. Se știe în primul rând, că din 21 de zile cât durează desfășurarea marei competițiuni, nu vor fi decât 3 zile de repaos.

2. „Turul" este format dintr'o succesiune de patru curse provocate de cele patru echipe regionale, din marile provincii prin care trec alergătorii.

3. In această mare manifestațiune intră și desfășurarea trofeului Pernod, care va trasa probei o caracteristică aparte.

4. Cursele contra cronometrului, fiind numeroase ecarturi, va obliga alergătorii — cățărători sau nu — să forțeze, pentru a figura cât mai onorabil în clasamentul munților.

5. Eliminarea în fiecare zi a ultimului alergător din clasamentul general, va da ocazia unei lupte acerbe chiar și între codași.

6. Cele două etape muntoase, înainte de-a intra în Paris, va impune cursei un ritm îndrăcit.

*

După cum s'a constatat încă dela primul „Tur al Franței", alergătorii provinciali țin foarte mult la o cât mai bună comportare, când trec prin regiunea lor de obârșie. Și pentru a ne edifica, sunt suficiente câteva exemple.

Astfel, Moineau a câștigat la Bordeaux. Apoi Nantais Tassin s'a clasat foarte bine la Nantes. Urmează la rând Fayolle, care a sosit al doilea la Nissa, Fontan care a fost minunat în regiunea Pyrineilor, etc., etc.

Alt punct de o covârșitoare importanță pentru „tur", constă în faptul că echipele regionale nu sunt formate din debutanți.

Ele cuprind oameni vechi, rutinați ca Cloarec, Archambaud, Gallien, Thiétard, Vietto, Frechaut, Maye, Le Grevès, care au mai figurat în echipa națională.

Matta, noul challenger al lui Urbinatti

Comitetul de urgență al I. B. U.-ului a admis ca challenger al lui Enrico Urbinatti, campionul Europei de categoria muscă, pe conaționalul său, Gavino Matta. Noul challenger boxează ca profesionist numai din anul 1938 și cu toate acestea în ultimul clasament oficial figurează al patrulea după Urbinati, Degryse și Ortega. La amator a reușit să ajungă la Olimpiadă în finală, însă a pierdut la puncte în fața germanului Kaiser.

Succesul lui Matta este meritat, întru cât în ultimul timp a reușit să învingă la puncte pe Urbinatti. In cazul când matchul va fi organizat, Matta se va întâlni cu Urbinatti a treia oară.

Matchul trebuie să aibe loc la 6 Noembrie, iar contractele depuse la I. B. U. până la 6 Octombrie.

Kispest a învins Letonia „în nocturnă" cu 3-1 (2-0)

Marți seara s'a disputat la Riga, în nocturnă, matchul dintre Kispest și echipa națională a Letoniei.

Echipa pestană după un joc frumos a câștigat cu 3:1 (2:0).

Goalurile învingătorilor au fost marcate Kincses, Devecseri și Molnar, iar pentru gazde a înscris Reiozter.

Jocul Kispestului a produs o impresie excelentă și ungurii au fost invitați, imediat după joc, să susțină alte 4 matchuri în Estonia și Lituania.

Și Schmidt a fost învins la turneul de consolare dela Wimbledon

In cadrul turneului de consolare dela Wimbledon Schmidt l-a întâlnit pe englezul Godsell, căruia i-a cedat în două seturi.

Rezultatul: Godsell b. Schmidt 6:3, 6:3.

Cu el a fost eliminat și ultimul reprezentant al României la Wimbledon.

MARTURII DELA CEA MAI MARE SURPRIZA DIN C. E. C.:

FERENCVAROS-SPARTA 2-0, LA PRAGA

Sus stânga: **arbitrul Dattilo și cei doi căpitani Burger și Sarosi.**
Sus dreapta: **O intervenție a portarului ceh Vechet.**
Jos: **atacantul Zeman în acțiune.**

Slavia—Beogradsky 2—1. Portarul sârb Mrkușici blochează singur

Scenă curioasă în cursul unui match de football în Germania

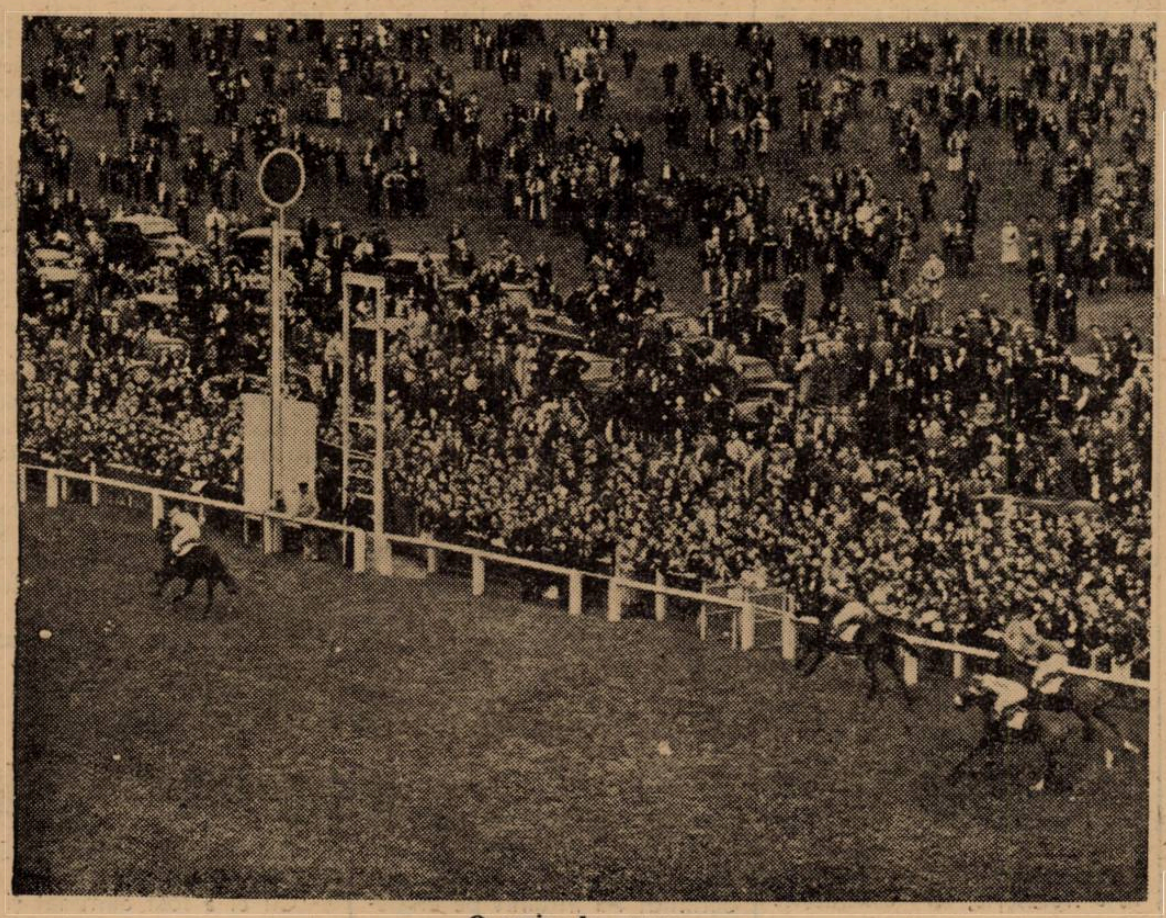

O sosire la curse

Un match de basket-ball feminin

Editura Societății Anonime „Universul", București, Str. Brezoianu No. 23—25 — România

Taxa poştală plătită în numerar conform aprobării dir. generale p. t. t. nr. 24.464/939

2 LEI

UNIVERSUL SPORT

12 PAGINI
187-1939

Redacţia şi Administraţia: Palatul „UNIVERSUL", str. Brezoianu 23—25. Telefon: Centrala: 3.30.10; Redacţia 4.21.81. Redactor responsabil EUGEN DUMITRESCU

Proprietar: „Universul", S. A.
Adm.-delegat: STELIAN POPESCU
Inscris sub No. 167, Trib. Ilfov

Nr. 187. — Anul II — BUCUREŞTI. — Luni 10 Iulie 1939

ABONAMENTE:
Pentru grupări sportive 1000 lei anual

1 an LEI 500
6 luni LEI 270
3 luni LEI 150

ASOCIAŢIUNEA SIBIU

SPORTUL STUDENŢESC asediază tradiţia, pe Rapid şi Cupa României

Azi, la Venus, studenţii şi feroviarii închid stagiunea cu cel mai pasionant match al sezonului

Se anunţă o luptă mare şi dură căci ambiţiile şi posibilităţile sunt egale

Ediţia actuală a Cupei României a avut o istorie inedită. Cu toate că tradiţia feroviară a competiţiei s'a arătat atât de puternică.

Evident, nota aceasta de inedit a culminat cu calificarea Sportului Studenţesc în actul final al competiţiei.

Nu trebue înţeles prin aceasta însă că echipa universitară s'a calificat nemeritat.

Studenţii au scăpat tangent de retrogradare dar cariera lor în Cupa României este un exemplu de formă şi luptă.

Poate nu mai credea nimeni că lucrul acesta ar fi fost posibil după penibilele momente ale campionatului naţional.

Lucrul nu are însă nicio importanţă.

In Cupa României, Sportul Studenţesc a trecut peste situaţii foarte nefavorabile.

Studenţii s'au calificat după ce au eliminat pe C.A.M.T. — finalistul competiţiei precedente — şi A.M.E.F.A. care ajunsese în semifinala competiţiei datorită unei forme excelente.

Rapid ? El este un familiar al cupei. Un factor comun, un specialist şi aşa mai departe.

Prezenţa Rapidului în această etapă a competiţiei nu este nici odată discutată. Pentrucă ea e considerată ca un lucru cu totul normal.

Aşa cum nimeni nu se miră că trenurile pleacă din gări la ore fixe tot astfel nimeni nu se mai miră că Rapid dispută mereu finala Cupei României.

SE INTALNESC DOUA ECHIPE DE CUPA

Matchul acesta se anunţă o luptă excepţională. Ca intensitate şi continuitate.

Pentrucă este sigur că matchul acesta va fi o luptă mare.

Se întâlnesc doar două echipe de cupă.

Sunt unii cari neagă această posibilitate de a exista echipe, cărora să le convină în mod special competiţiile eliminatorii.

Eventualitatea aceasta este pentru noi perfect posibilă.

Toată lumea este de acord că acest gen de competiţii pretinde o psihologie specială, care poate şi determină chiar un stil aparte, propriu lor.

Pentruce s'ar nega atunci că se poate ca psihologia specială a matchurilor de Cupă să coincidă cu aceea a unei echipe şi deci ca stilul de joc al acesteia să găsească în matchurile eliminatorii condiţii familiare ? Mai familiare decât pentru alte echipe.

Rapid a dovedit de atâtea ori că teza aceasta este valabilă şi că în acelaş timp este una din cele mai mari echipe de cupă ale noastre.

Sportul Studenţesc? In aparenţă echipa universitară n'ar putea avea valenţe speciale pentr asemenea competiţii.

Şi totuşi — în fond, Sportul

(Continuare din pag. 5-a)

Valecko, în plină acţiune, este împiedicat să tragă

GERMANIA 19 ROMANIA 3

LA PAUZA : 12-1

Campionii olympici au prezentat un ansamblu perfect in timp ce echipa română a dovedit o totală lipsă de omogenitate

Handballul a recoltat un nou succes de propagandă

GERMANIA: Schneegans, Pfennig, Schmaugk; Keiter, Wiese, Wohlrab; Schönrogge, Höncke, Ortmann, Waletzko, Volack.

ROMANIA: Lanu (Niculescu), Höcksmann, Haffer; Comănescu (Wolf), Zacharias, Liess; Saupe, Hanek, Hennig, Heidl, Petrescu.

Rezultatul: Germania a învins România cu 19:3 (12:1).

Au marcat pentru nemţi: VOLACK (3), ORTMANN (5), WALETZKO (4), HÖNCKE (2), SCHÖNROGGE (3), WOHLRAB şi WIESE.

Pentru România au înscris: SAUPE, PETRESCU, HENNIG.

FILMUL GOALURILOR

Min. 2: Hönke deschide scorul în urma unei acţiuni formidabile.

Min. 4: 2:0. Ortmann trece în viteză mingia lui Waletzko şi acesta marchează imparabil.

Min 5: 2:1. Reacţiunea echipei româneşti este puternică.

Pe aripa dreaptă Saupe are câteva schimburi cu Hanek şi cel dintâi înscrie printr'un shoot bombă.

Min. 5: 3:1. Ortmann a pasat la centru mângia lui Volak şi acesta a marcat în urma unei curse impresionante.

Min. 9: 4:1. Un schimb Vohlrab-Ortmann şi centrul atacant pătrunde în forţă marcând puternic.

Min. 13: 5:1. Patru minute mai târziu se produce acelaş schimb însă în mod invers şi Vohlrab înscrie uşor — un goal parabil.

Reacţiunea echipei noastre se termină cu un formidabil shoat al lui Saupe apărat în extremis de Schneegans.

Min. 15. 6:1. Arbitrul

(Continuare în pagina 2-a)

MUREŞUL aduce grave acuzaţii C. A. M. T.-ului
Citiţi în pag. 5

VENUS şi-a alcătuit o listă de transferări
Citiţi în pag. 3

Germania-România 19-3

(Urmare din pagina I-a)

acordă o lovitură liberă. Ortmann — acest perfect technician — păcălește apărarea noastră și trece balonul lui Waletzko. Acesta pasează imediat lui Schönrogger, care marchează de aproape.

Min. 16. 7:1. Mijlocașul centru Wiese pornește dela centru și înscrie imparabil.

Min. 17: 8:1. Volack trece lui Ortmann, acesta lui Waletzcko, care marchează de aproape.

In minutul următor același Waletzcko trage în bară.

Min. 19. 9:1. Waletzcko vine în viteză și marchează un goal formidabil.

Min. 20. 10:1. La 25 de metri de poartă, Ortmann are mingia și trage puternic pe jos. Goalul putea fi apărat totuși.

Min. 24: Heidl trage un shoat puternic în bară.

Min. 28. 11:1. Inscrie Ortmann.

Min. 29. 12:1. Waletzko pecetluește scorul reprizei.

Repriza secundă este mai echilibrată pentrucă echipa română joacă mai legat iar nemții au obosit.

Min. 2. 13:1. Ortmann pasează lui Schönrogge și acesta marchează imparabil.

Min. 3. 14:1. Ortmann marchează direct din lovitură liberă.

Min. 6. 14:2. România are un moment de „revoltă". Și Petrescu marchează secundul goal al nostru.

Min. 14:3. Momentul se prelungește și Hennig marchează ultimul punct al României în urma unei acțiuni personale.

Min. 9. 15:3. Volak primește mingia dela Ortmann și înscrie imparabil.

Min. 11. 16:3. Peste două minute același Volak marchează din nou în urma unei acțiuni personale.

Min. 15. 17:3. Ortmann deschide magnific pe Schonrogge, care era liber și acesta are o misiune ușoară. Inscrie deci imparabil.

Min. 20. 18:3. Ortmann trece de toată apărarea noastră și marchează. Niculescu putea apăra lovitura.

Min. 22. 19:3. Cu opt minute înainte de sfârșit Hönke stabilește scorul final în urma unei acțiuni personale.

CONSIDERAȚIUNI TECHNICE

Echipa națională germană a lăsat o impresie formidabilă și a arătat că jocul de handball poate fi excepțional de spectaculos.

Cu o singură dar esențială condiție: aceia de a fi considerat ca joc de ansamblu și jucat ca atare.

Germanii au prezentat mai înainte de orice un ansamblu perfect din toate punctele de vedere.

Cei unsprezece jucători germani sunt toți technicieni, atleți, au o condiție fizică și o viteză uluitoare.

Numai acestei condiții fizice ei pot fi tot timpul în mișcare și pot demarca și întreprinde acțiuni personale într'o alură extraordinară.

Vedetele echipei germane sunt, incontestabil, centrul atacant Ortmann, portarul Schneegans și interul stânga Waletzko.

Echipa română a dovedit tot timpul o totală lipsă de omogenitate.

Toți jucătorii noștri au înțeles să joace individual dela început până la sfârșit și n'au renunțat pentru nimic la acest joc, care se dovedea în fiecare fază tot mai falimentar.

O mare vină în jocul acesta o are, desigur, Heidl, care este un jucător foarte bun ca technică individuală dar nu are absolut nicio concepție de joc.

Și de aceiași păcat suferă și centrul atacant Hennig.

Acești doi jucători — cari reprezintă forța atacului nostru — sunt lipsiți de clarviziune și nu pot cuprinde în fază toată întinderea câmpului de joc.

Spre exemplu, au înghesuit tot jocul în centru în timp ce aripile erau complet nemarcate și puteau merge neîmpiedicate de nimeni spre poartă.

O altă mare greșală a echipei noastre a fost aceea că jucătorii noștri nu pot juca în același timp cu acela care are mingia.

Stau pe loc și așteaptă — uitând complet că trebue să se miște pentru a se demarca.

Ca joc, handballul s'a impus încăodată. Ca spectacol el este singurul sport, care poate concura footballul.

Dar cu condiția ca să fie practicat de două echipe puternice și de valoare apropiată.

Căci eri, dominarea exagerată a germanilor a fost la un moment dat plictisitoare.

Cei mai buni jucători ai noștri au fost Petrescu, Saupe și Heidl.

B. T. V. — JAHN (Cernăuți) 7—6 (5—2)

Ca deschidere la întâlnirea Germania—România s'a desfășurat matchul pentru campionatul național între: B. T. V. din București și Jahn din Cernăuți.

Scorul final redă în mod cât se poate de fidel imaginea partidei, care a fost o luptă aprigă dela început și până la sfârșit.

Superiori în câmp și mai technicieni, cei dela B. T. V. au câștigat până în cele din urmă Cu un punct diferență, calificându-se astfel pentru semifinala camponatului național.

Formațiile:

B. T. V.: *Olbrich; Seekers-Sontag-Richter - Sontag-Schalfrank; Cerminski-Filoti-Galter-Hahn-Beer.*

Jahn: *Hoffmann; Weber-Kucinski; Blass-Hass-Schusser; Blascek-Talski - Dietrich-Schuller. Smalder.*

A arbitrat d. Manolescu.

Astăzi la Brașov

Germania-Selecționata orașului Brașov

Astăzi la Brașov, pe terenul Olimpia, se va desfășura întâlnirea între echipa Germaniei și selecționata orașului Brașov.

Matchul va fi condus de d. Sonntag.

Volley Basket-ball

Finala categoriei secunde întreruptă de incidente

Eri după amiază, pe terenul C. F. R. s'a disputat finala campionatului categoriei a II-a de basket ce a opus pe Juventus—A. S. A.-ei. Din păcate partida nu s'a putut termina, trebuind să fie întreruptă în min. 18 din cauza unor incidente ce au isbucnit între jucători, cât și de faptul că publicul a invadat terenul de joc. In momentul întreruperii partidei, scorul indica 12—8 pentru A. S. A.

Football Football Football

Se confirmă: Jugoslavia a acceptat să participe în Cupa Balcanică

In câteva numere consecutive, am expus situația intervențiilor făcute de federația bulgară pentru reînființarea Cupei Balcanice.

Și, se pare, demersurile acestea au fost încununate cu succes căci după asentimentul obținut din partea federației iugoslave, iată că și dorul elen a început să se intereseze de Cupa Balcanică, o cupă după sistemul C. E. C.

Aceasta s'a văzut după o scrisoare primită la FRFA și prin care forul din Athena întreabă dacă și România consimte să participe în competiție, căci Iugoslavia a răspuns afirmativ.

FRFA, în răspunsul trimes pe care noi l-am anunțat, spune că nu știe nimic de participarea Iugoslaviei.

Oricum însă, faptul că grecii pomenesc de acordul Iugoslaviei, aceasta înseamnă că într'adevăr așa este.

Deci, Bulgaria a făcut un pas înainte în intervențiile ei.

Echipa antrenorilor a învins Arbitrii ploeșteni cu 4-1 (1-1)

Ploești, 8. (Prin telefon). — *Astăzi după amiază s'a disputat în localitate matchul amical dintre echipa asociației antrenorilor și aceia a arbitrilor ploeșteni.*

După un joc frumos, antrenorii au învins cu 4—1 (1—1) prin punctele marcate de Maior (4). Pentru învinși a înscris Georgescu.

Echipele :

Antrenori : *Laky—Boros, Darvas—Pipa, Braun, Tănase—Lövenberg, Korony, Maior, Remeny, Fronio.*

Arbitri : *N. Ionescu—Dragomirescu. Munteanu—Niculescu, Oprea, Rădulescu—Ionescu Țope, Bornac, Panait, Georgescu, Petrescu.*

Azi la ora 10.30 se desfășoară la Galați finala Cupei Tillea

Protagoniști: București (jun.) și Galați (jun.)

Astăzi se desfășoară la Galați finala cupei „V.V. Tillea" între reprezentativele de juniori ale Capitalei și Galaților

Matchul are loc pe terenul garnizoanei la ora 10.30

Juniorii Capitalei au făcut în ultimul timp două antrenamente serioase, astfel că jucătorii sunt pregătiți bine

Așa cum a fost formată echipa, credem că are totuși un punct nevralgic în linia de mijlocași și anume introducerea lui Ionescu-Ciupi în centru. După părerea noastră linia de mijloc ar fi următoarea :

Tudor Alex. (Ionescu Cipi) — Părălescu—Ungureanu

In ceeace privește ultimul, trebuia neapărat menținut în formație.

Formația alcătuită de comisia juniorilor este următoarea :

Stănescu II ; Cateană, Marinescu ; Tudor Alex., Ionescu-Ciupi, Părălescu ; Stănescu I ; Paraschiva, Cornel Niculescu, Baneș II, Georgescu.

Rezerve : Ungureanu, Spadă.

Expediția bucureșteană a plecat sub conducerea d-lor : Mircea Cruțescu, Ionescu Traian II și Ionel Stăncescu delegatul districtului.

Plecarea a avut loc eri la orele 14 cu rapidul, iar sosirea la Galați la orele 18.10.

Așa cum ne-a telefonat trimisul nostru — d. Ionescu Ștefan—oaspeții s'au bucurat de o frumoasă primire oficială.

Totodată ni s'a telefonat formația gălățenilor, care este următoarea :

Simion, Manea, Ticos, Dumitriu, Bedelea, Axente, Popovici, Bogdan ; Niță, Drumea, Prumistrea

SPECTACOLE

Teatre

MUNCA ȘI VOIE BUNA. — Străstămoșul.

TEATRUL VESEL (Grădina Marconi): Ți-a făcut cu ochiul.

GRĂDINA IZBÂNDA (Calea Văcărești): Izbânda 1939.

GRĂDINA TEATRUL NOU: Văcărești Movietone.

COMOEDIA: Intre Venus și Rapid.

TEATRUL COLOS: O noapte pe Riviera.

TEATRUL NATALIȚA PAVELESCU (lângă Hala Traian): „Luna de miere".

Strandari

LIDO: Bazin cu valuri. Zilnic five-o'clock tea

STRANDUL BRAGADIRU: Aer, apă, soare, poziție splendidă

STRANDUL KISELEFF: Trei bazine, zilnic apă proaspătă

STRANDUL CIUREL: Apă curgătoare

STRANDUL OBOR: Strandul sportivilor.

STRANDUL FLOREASCA: Cel mai vast strand.

Cinematografe

ARO: Manej și jurnal Fox.

REGAL: „D. și d-na detectiv". Jurnal Paramount.

SCALA: „Parada Vedetelor" cu Willam Haines, Juileth Allen. Jurnal Paramount.

CAPITOL (grădină și sala): Doamna din Malacca, jurnal și complectare

CARLTON: Inchis pe timpul verii

TRIANON : Parada tinereții, jurnal Paramount și completări colorate.

A. R. P. A.: Zeița junglei și De-ași fi rege.

SAVOY: Seducătorul și Colivia de aur.

FEMINA: Maria Chapdelaine. ton și S'a născut un imperiu.

GRADINA CINEMA FORUM (str. C. A. Rosetti 6) : Familia judecătorului Hardy și Nevesetele șirete.

FORUM : S. O. S. Tanger și Oglinda vieții.

PALAS BULEVARD: Cauciuc și Nopți în Andaluzia.

SELECT : Nebuniile vacanței.

ROXY: Azi cânt pentru tine, jurnal și completare.

ELYSEE : Andy Hardy iubește, jurnal Paramount și românesc.

FORUM: S. O. S. Tanger și Olinda vieții.

OMNIA: Bestia umană și Toată lumea cântă.

NISSA: Cinci Prieteni și Farmecul unui vals.

RIALTO: Capriciile destinului și Minciuna Sfântă.

BIZANTIN: Ochii cari ucid și Șeicul.

AMERICAN (Sală și grădină): Tentație și Se caută o femee.

AIDA: Valsul nemuritor și Călărețul din Montana.

COTROCENI : Grandoare și Detectivul doamnei.

CARMEN: Submarinul D I și Dragoș cu năbădăi.

DIANA: Cine a ucis pe Gail Press-

DACIA (Sală și grădină): Capriciile destinului și Valea giganților.

DICHIU: Drama din Șhanghai, Viață de artist și jurnal Fox.

EDISON (sală și grădină) : Clubul aristocraților, Primejdie și artiști.

FLORIDA (Sală și grădină): Drama din Șhanghai și Vacanța.

FRANKLIN : Regele femeilor, O noapte de muzică și dansuri țigănești.

GLORIA: Intrigă și orgoliu și Azi cânt pentru tine.

GRAND: Mi-e viața în pericol și Veronica.

ILEANA (Sala și grădina): Familia judecătorului Hardy, Dubla existență a doctorului Cliterhouse și Matchul de box Schmelling—Louis.

IZBANDA: Oameni cu aripi și Valsul nemuritor.

LIA : Dubla existență a d-rului Cliterhouse și Cauciuc.

LUCIFER: Focul din Chicago și Un cântec pentru tine.

MARNA: Miss Rafles și Hanul groazei.

MARCONI: Amanta, Hoinarul și jurnal românesc O. N. C.

MILANO: Pentru patrie și O familie trăznită.

MODEL: Habanera și Mascatul.

NERO (Sala și grădina): Familia judecătorului Hardy și O lacrimă ascunsă.

ODEON: Suez și Adio pentru totdeauna.

PACHE: Valea giganților și Paris melody.

PAX : Alarmă în India, Gasparone și artiști.

PARIS (Sală și grădină): 5 milioane caută moștenitor, Abuz de încredere și artiști.

RAHOVA: Se lasă noapte și Un ritm de jazz.

REX : Menaj parizian și Nevestele șirete.

ȘIC: Legiunea de onoare și O crimă pe ring.

SPLENDID: Cadrilul și Oameni și fiare.

TOMIS: Război și pace și Cântărețul tristeții sale.

TRIUMF: Evadatul 320 și Părinții de azi.

UNIREA : Mazurca albastră și Iluzia cea mare.

UNIC : Dejun în doi și Dubla existență a d-rului Cliterhouse.

VOLTA BUZEȘTI : Sinorița și Valetul de cupă.

VENUS: Frou-Frou și Blocada.

VOLGA : Alexandru Newsky și Nopți princiare.

Football Football Football

„Cupa României"

Preludiu pentru „finală"!

Azi, ziua cea mare pentru Cupa României! Douăzeci și doi de voinici își vor înoda puterile pentru iureșul de pe urmă. Cine va învinge? Rapid? Sportul-Studențesc? Ca să vorbesc gazetărește, calculele pe hârtie pledează pentru Rapid... Dar cine știe? Mingea e rotundă și tare capricioasă!!...

Sipoș! Bogdan! Baratky! Vintilă! Atâtea nume simandicoase, care acum o săptămână au scris pe gazonul din splai, una din cele mai frumoase caligrafii foot-ball-istice! Tribuna și peluzele au sburdat în exclamații și aplauze la scenă deschisă! Căci Rapid, când e vorba de „cupă" își scoate vedetele dela naftalină, le toarnă oțel lichid în sânge, le frământă cu descântece doar de el știute și-apoi le tună cuvântul magic: să jucați! Și Baratky joacă, Bogdan risipește fantezie, Vintilă câștigă fără efort câteva recorduri la 80 m., 100 m. etc., sburdând pe teren ca 'ntr'o cutie de chibrituri, Lengheriu devine cerber iar Petrică Rădulescu mănâncă mingii!! Mai poți oare să te întrebi de ce câștigă Rapid în matchurile de cupă?

A intrat în legendă matchurile lui pentru cupă!!

Dar oare „ulciorul" poate merge de multe ori la apă? Nu cumva „tradiția", acest cuvânt care s'a aciuat pe lângă Rapid și pe lângă cupă, își poate găsi și el nașul?

Experiența românească a poporului nostru s'a cam isbit în viața de toate zilele de acest nas... Cine dintre noi poate spune că n'a avut parte măcar de-un naș într'o oarecare întâmplare a vieții? Cred că la apelul acesta, nimeni nu poate striga „prezent"! Sunt anumite „surupuri" ale vieții care se sucesc în sens contrar! Și când crezi că poți fi liniștit, atunci sar dela locul lor!... Cu Rapid ar fi mai puțin periculos „surubul"! Să nu fie vorba de „macaz"! Căci „surubul", de bine, de rău, mai îl poți înlocui, dar când ți s'a schimbat „macazul", ai nimerit pe linie greșită... Și carambolu-i gata!!.... Ți-a sărit „tamponul", ca lui Ieremia, oiștea...

Nu scrie nicăieri că Gică Popescu sau Mihăilescu n'o să poată dărui poarta Rapidului cu oarecari dovezi de dragoste! Mai ales că Mihăilescu, acest haiduc ialomițean, are aderențe pronunțate pentru macazuri! Doar nu degeaba tatăl lui e un respectabil șef de gară!!

Deci, azi, lupta e deschisă și matchul, care pentru Rapid poate fi aproape jucat, e o formă a viitorului în care credem că nici Mafalda n'ar avea cuvânt definitiv... Și dacă ar fi să mai trecem iarăș prin folclorul nostru, aș aminti proverbul acela cu buturuga mică... Mai ales că studenții au să-și câștige oarecari simpatii în arenă, mototolite oarecum în campionat... Și nâstrușnicii ăștia de „studenți" când vor, știu să lupte"...

Așadar matchul nu admite nici calculul probabilităților și nici nu poate încondeia șanse.... Rapid are un trecut glorios în „cupă", larg susținut în matchul de Duminica trecută. Sportul Studențesc e „galvanizat" de ambiție. Cel puțin așa par până acum. Dacă trebuie să-i credem, vom trăi și vom vedea!...

Rapid vine azi pe teren cu o singură și mare carte de vizită: tehnica! Sportul-Studențesc aduce agresivitatea, elanul, tinerețea și mai presus de toate ambiția!

Vom avea ce vedea!!

*

Lupta de pe teren va avea corespondent și în peluze, tribună! Vor lupta spectatorii cu gândul, cu fapta, cu vorba și cu țipătul chiar... A cui va fi galeria? A Rapid-ului, a Sportului? Cine va domina? Cred că taberele vor fi egale! Și sunt sigur, se vor face și pariuri..... Dacă nu și bătăi!!

*

Cine va învinge, va lua „Cupa României" pe anul ce vine; asta e tot ceeace știu sigur și cu mine întreaga lume sportivă... Personal nu doresc altceva decât să se joace frumos, cavalerește, să nu fim siliți să vedem nervi deslănțuiți. E idealul oricărui spectator, chiar când e gazetar și când are slăbiciuni pentru una din echipe.

Deci, o dorință care — sunt sigur — poate fi fără greș unanimă: vrem, înainte de orice, joc frumos... clar.... Fără „ieșiri" care necinstesc întâi sportul și apoi omenia....

Și-acum dați-mi voie pentru o mică parantează: azi, la teren voiu țipa pentru una din echipe! Care? E secret! Totuș dacă voiu țipa, să știți că înainte de toate vreau să-mi salvez cei doi „țapi" pe care am pariat, și-apoi fiindcă mi-ar place să învingă!!...

Enigma o veți deslega Luni! Vă voiu scrie: am pierdut țapii! sau — cred că așa va fi — am băut „țapii"... Să nu vă mire dac'am să scriu că au fost reci și foarte bineveniți...

Și iarăși să nu vă mire dacă n'am să scriu nimic!....

DAN BALTEANU

Două deschideri interesante la finala Cupei României

Inaintea finalei Cupei României care se dispută astăzi la „Venus" între Sp. Studențesc și Rapid, se vor disputa două jocuri de deschidere și anume:

Ora 14: METROPOLA—S.E.T.

Ora 16: SP. STUDENȚESC (jun.)—RAPID (jun.).

OSIN

BUCUREȘTI-BRAȘOV
1 ORĂ 38 MINUTE!

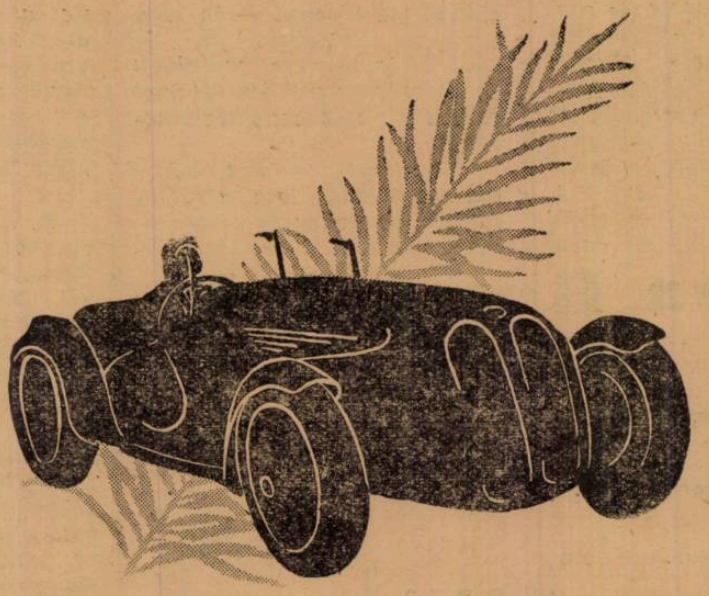

CĂPITANUL PAPANA bate propriul record, pe distanța București-Brașov, alergând cu PRODUSELE OSIN

Gloria C.F.R. poate promova azi în divizia națională A...

dacă învinge pe Unirea Tricolor la care reintră Alexandrescu

Sperăm că partida dela Galați va avea o desfășurare normală

Azi după amiază, Galații găzduesc un match mare: Gloria C. F. R. întâlnește Unirea Tricolor în al doilea match de calificare pentru divizia națională A. Partida va prilejui cu siguranță, o luptă care va rămâne multă vreme subiect de discuție în frumosul port dunărean și va însemna poate data dela care începe evoluția unui nou centru sportiv din vechiul regat.

AVANTAJUL GLORIEI C.F.R.

Gălățenii au isbutit săptămâna trecută la București — mai mult datorită ghinionului gazdelor decât posibilităților ei — un rezultat de egalitate care o așează în vădit avantaj față de Unirea Tricolor.

In primul rând, pentru că joacă pe teren propriu și în al doilea pentru că are o superioritate morală — încrederea — pe care i-o dă performanța obținută în deplasare.

TECHNIC, UNIREA TRICOLOR E SUPERIOARA

Oricare ar fi avantagiile de cari se bucură azi gălățenii, un fapt rămâne în picioare și suntem siguri că va reeși complect în evidență în matchul de azi: superioritatea technică a Unirii Tricolor. Lucrul a fost observat clar în jocul dela București și nu este posibil ca situația să se schimbe la Galați. Nu putem admite ca jucătorii Gloriei C. F. R. să învețe atâta într'o săptămână încât să știe mai mult decât au arătat la București. Se poate ca echipa să meargă în ansamblul ei mai bine, deoarece azi joacă pe teren propriu dar ameliorarea va privi nu mai capitolul agresivității nu al felului de joc.

ADVERSARII SE CUNOSC

Un punct foarte important pentru fizionomia matchului este faptul că adversarii se cunosc acum. Știu fiecare punctele forte și pe cele slabe ale celuilalt și știu cum trebue să joace. Cum însă Unirea Tricolor se prezintă cu o linie de atac ramaniată, Gloria C.F.R. va fi puțin nesigură, necunoscând felul de joc al elementelor noui ce întrebuințează oborenii.

REINTRA ALEXANDRESCU

Mielu Alexandrescu, centrul atacant al Unirii Tricolor, reintră azi, după o absență de circa două luni. Lovit la genunchiu în jocul disputat la Ploești cu Prahova, Alexandrescu a fost silit să stea departe de arenele de sport tot acest timp. De reintrarea lui de azi, echipa d-lui primar general V. Dombrowsky leagă speranțe foarte mari Nu va trebui însă să surprindă dacă, după o absență atât de lungă, Alexandrescu nu va mai fi cel dinainte de accident și faptul ar fi perfect explicabil

Sperăm totuși că reintrarea lui Alexandrescu va pune capăt bâlbâelilor înaintării oborene și li va reda eficacitatea dinainte de rănirea lui

CINE VA CAȘTIGA?

Prin simplul fapt că Gloria C F. R. joacă acasă, este favorită. E singurul ei avantaj față de Unirea Tricolor. Nu trebue să uităm însă că bucureștenii nu sunt o echipă ce se intimidează, jucând pe teren și în fața unui public străin, astfel încât avantajul gazdelor este oarecum platonic.

Intr'un match de football intră atâtea imponderabile încât un calcul al șanselor adversarilor este de-a dreptul inutil. Mai ales într'o partidă de interesul acesteia. Ne mărginim să menționăm că va fi o luptă titanică și să sperăm că va câștiga cel mai merituos.

NADAJDUIM INTR'O DESFAȘURARE NORMALA A JOCULUI

Galații au căpătat un renume bine stabilit cu privire la felul în care se joacă football acolo. Cele două grupări din oraș, Gloria C.F.R. și D. V. A. aruncă una pe alta vina acestei reputații.

Pe noi nu ne interesează care din ele joacă mai dur ci pur și simplu ca partida de azi să decurgă într'o regularitate desăvârșită. Este adevărat că arbitrajul d-lui dr. Teofil Moraru este o chezășie în această direcție, dar ar fi fost bine ca federația să fi delegat la acest joc un observator secret care să facă un raport amănunțit asupra desfășurării lui. Sperăm totuși că Gloria C. F. R. va ști să arate că e demnă să promoveze, având o mentalitate sportivă superioară așa cum se pretinde celor în rândurile cărora tinde să se intre.

Venus a făcut o listă de transferări cu Petea, Bărbulescu și Befa?

Pe cale particulară am fost informați că și gruparea Venus a alcătuit o listă de transferări.

Și, după cum am aflat, pe lista aceasta figurează trei jucători și anume: PETEA VALCOV, BARBULESCU și BEFA.

In ce privește deslegarea acestora se pare că Venus nu le va face nicio dificultate. Poate numai în ceeace privește pe Befa.

In afară de aceasta, am fost informați că Venus va lua sigur pe internaționalul orădean Iuhasz.

Evident, în mod oficial, toate acestea se vor cunoaște d'abia după ședința comitetului Venus.

football football football football football football football

1933-1939 ȘASE ANI DE EXISTENȚA AI CUPEI ROMANIEI

Cu finala de astăzi, se consumă a 5-a ediție a Cupei României, competiția „Knock-out", astăzi concurentă serioasă a „Diviziei Naționale A".

Inființată din inițiativa d-lui Octav Luchide, actualul secretar general al F.R.F.A.-ului și dotată cu un splendid trofeu donat de d. Al. Vaida Voevod, la început — în 1933 — Cupa României nu s'a bucurat la primele matchuri de încrederea publicului, fapt care s'a putut constata imediat.

Totuși, mai curând decât era de așteptat, le-a intrat în gustul sportivilor în chiar anul înființării și prima comisie a Cupei, alcătuită din d-nii: O. Luchide, C. Chiriceanu, P. Romanițeanu, C. Rauer și A. Rosenberg, a avut satisfacția de a o vedea concurând în popularitate „Divizia Națională A".

In anii următori, 1934, 1935 1936, 1937 și 1938 popularitatea acestei noui competițiuni naționale a sporit considerabil, stârnind — mai ales în etapele finale — un interes extraordinar.

Succesul a fost desăvârșit, atât din punct de vedere sportiv, cât și din cel al propagandei.

In fiecare an, numărul echipelor participante a crescut în proporții surprinzătoare, realizându-se o bună propagandă, iar bilanțul moral și financiar dând un excedent apreciabil.

In ce privește cifrele, dăm mai jos câteva date statistice:

Echipe înscrise: *64 în 1933-34, 122 în 1934-35, 123 în 1935 36, 156 în 1936-37 și peste 200 în 1937-38.*

Incasări: *1. 700.000 lei în 1933-34, 1,830.000 în 1934-35, 2.522.241 în 1935-36, 3.000.000 în 1936-37 și cca. 4.500.000 în 1937-38.*

Spectatori: *56.468 în 1933-34, 73.198 în 1934-35, 81.632 în 1935-36, 156.000 în 1936-37 și aproape 200.000 în 1937-38.*

Deficite: *120.000 lei în 1933-34, 150.000 în 1934-35, 30.000 în 1935-36, 180.000 în 1936-37 și cca 200.000 în 1937-38.*

Goaluri marcate: *309 în 1933-34, 440 în 1934-35, 561 în 1935-36, 550 în 1936-37.*

Palmaresul: *Ripensia a cucerit cupa în 1933-34 și în 1935-36, iar Rapid în 1934-35, 1936-37 și 1937-38.*

*

Alăturat dăm graficele celor cinci ediții ale Cupei, cu rezultatele numai dela optimile de finală.

Cupa României

1933-34

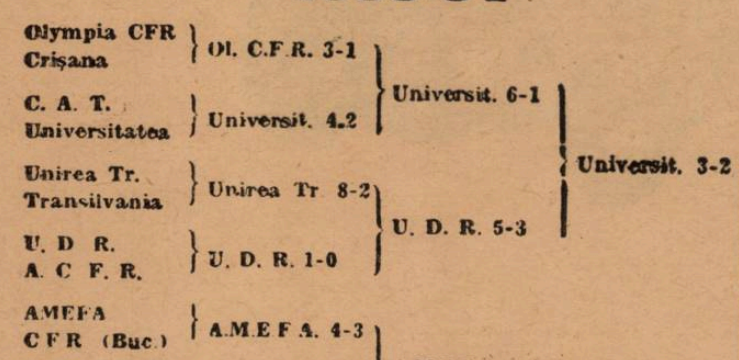

1934-35

1935-36

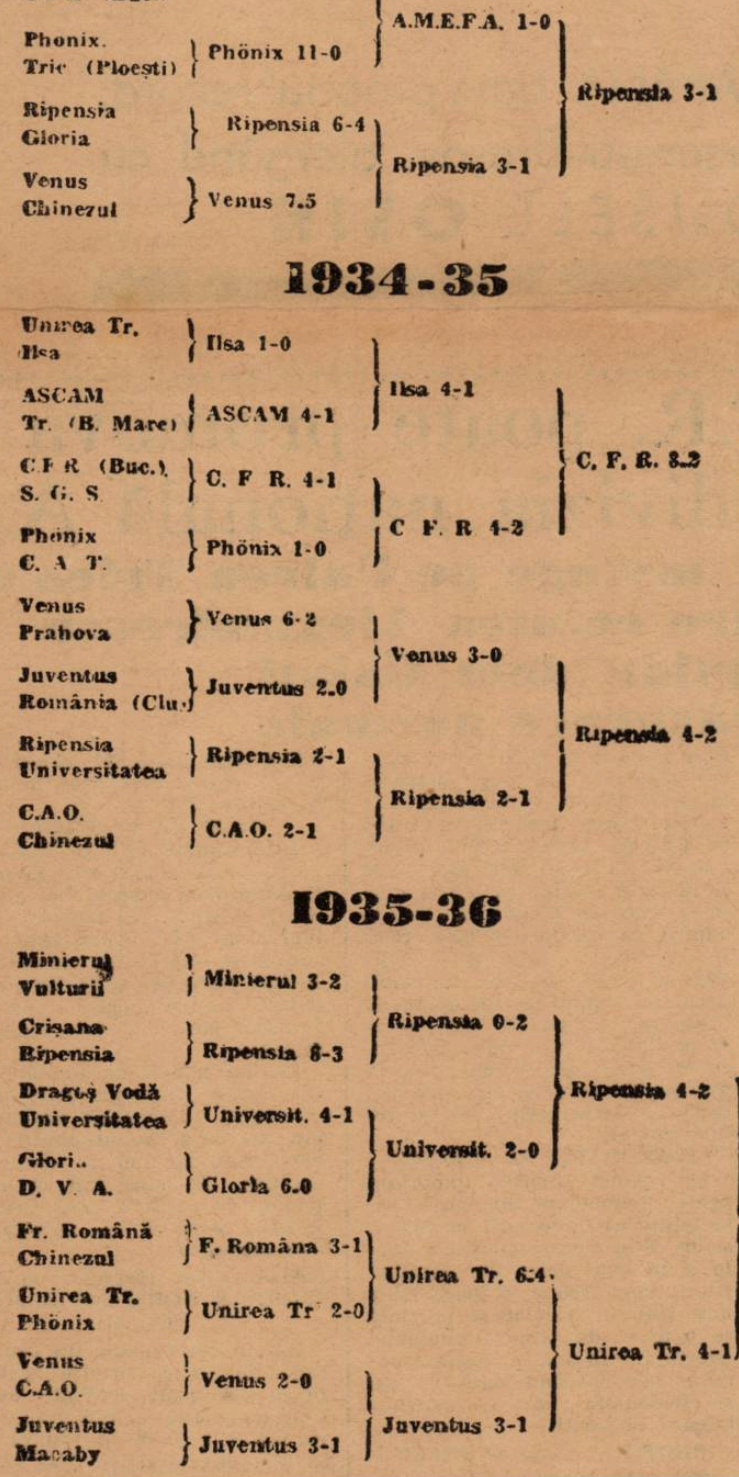

1936-37

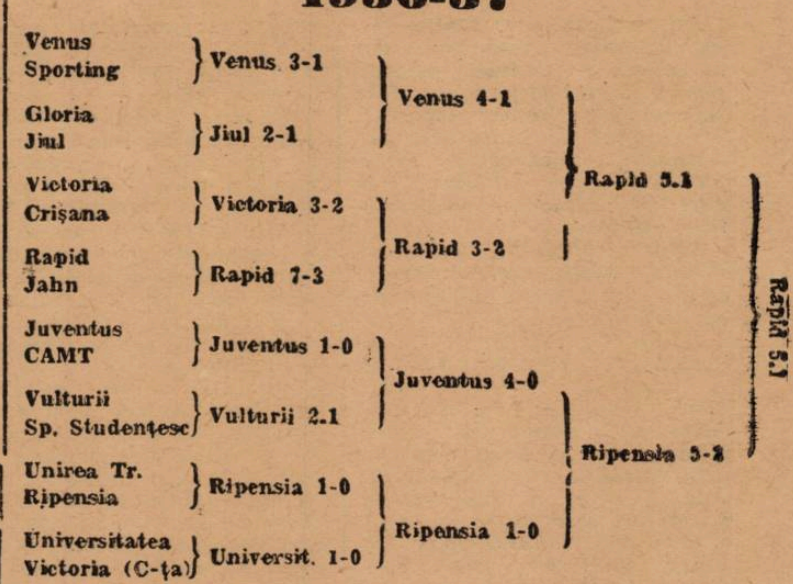

1937-38

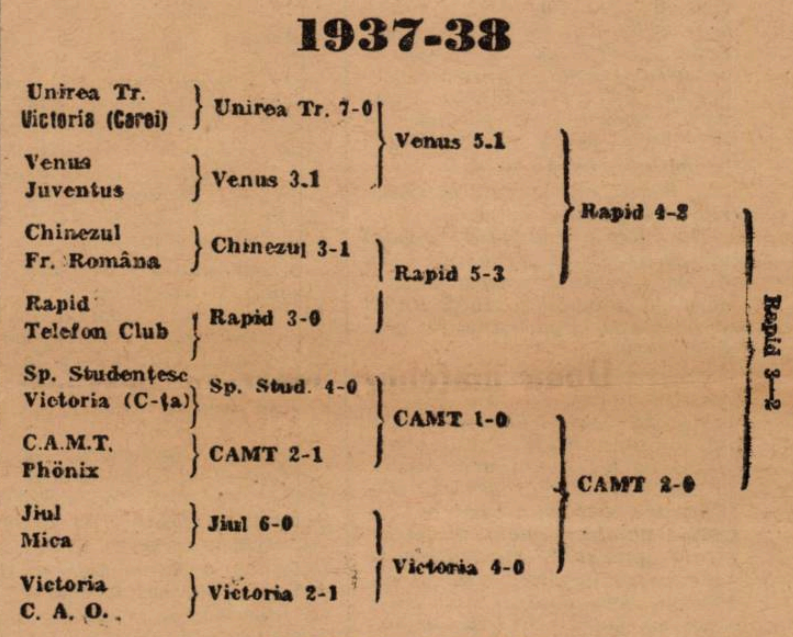

1938—1939

Anul acesta din nou F. C. Rapid este în finală după ce a eliminat din nou pe Venus. In schimb Sportul Studențesc a ajuns până aci pentru prima oară.

Cine va câștiga anul acesta?

Vom vedea astăseară.

Poate reface azi Mureșul handicapul de trei puncte cu care a pierdut la Timișoara?

Sau va juca împotriva învinsului dintre Unirea Tricolor și Gloria C. F. R.?

C.A.M.T. susține azi un match foarte greu împotriva Mureșului la Tg.-Mureș, hotărîtor în privința calificării unuia din cei doi adversari în prima divize divizie națională. Ambele echipe s'au pregătit intens și azi vom avea ocazia să verificăm în mod pozitiv care din ele a făcut-o cu atenție mai mare.

Echipa din Tg. Mureș are de refăcut un handicap de trei puncte, diferență cu care a fost învinsă Dumineca trecută la Timișoara. Handicapul este foarte serios și C.A.M.T pare oarecum sigur...

Nouă ni se pare totuși că Mureșul este mult mai periculos de cât a fost în general socotit și aceasta în primul rând pentru că timișorenii traversează actualmente o perioadă de formă slabă, iar în rândul al doilea pentru că gazdele practică un sistem de joc mai eficace, fără înfloriturl și mai ales foarte... bărbătesc.

Nu trebue de asemenea neglijat nici faptul că echipa gazdă are caracteristic faptul că în deplasare își pierde jumătate din valoarea ei reală. Socotim o greșeală să considerăm Mureșul din deplasare echivalent celui de pe teren propriu. C.A.M.T. va avea — suntem foarte siguri — o surpriză desagreabilă constatând azi după amiază cât de bine joacă Mureșul pe teren propriu.

GAZDELE FAVORITE.

In împrejurările actuale, problema favoritului din acest joc pentru noi nu se mai pune: va câștiga sigur Mureșul. Rămâne însă în picioare problema handicapului de trei goaluri pe care îl au de remontat gazdele. Și aci nu mai putem fi categorici. Incontestabil că există posibilitatea ca Mureșul să-l refacă. Numai că, în oricât de slabă formă ar fi timișorenii, sunt și rămân o echipă excelentă, care este foarte greu de învins chiar în deplasare.

Iată pentru ce credem că Mureșul va trebui să mai joace o dată cu învingătorul dintre Unirea Tricolor și Gloria C.F.R.

Universitarul Andreescu a fost cedat lui Metalosport

Tratativele dintre Sp. Studențesc și Metalosport pentru transferarea jucătorului universitar Andreescu au fost duse la bun sfârșit.

In schimbul sumei de 20.000 lei, Sp. Studențesc a consimțit să cedeze pe excelentul său fundaș.

Metrooola - SET

Prima deschidere la finala Cupei României va fi furnizată de întâlnirea dintre Metrovola și S. E. T.

Matchul începe la ora 14.30 și va da loc la o dispută strânsă fiind vorba de două echipe de valoare apropiată.

Sunt de vânzare caii trăpași:

Edith, Brad, Zvon, Bețiv, Glonț, Voevod, Ialpug, Chimbric și Lăutar. Informații la proprietar pe Hipodrom

Sp. Studențesc (jun.) F. C. Rapid (jun.)

Deschiderea matchului Rapid-Sp. Studențesc pentru finala Cupei României va fi furnizată de juniorii acestor echipe.

In ambele matchuri de campionat juniorii Sportului s'au dovedit a fi mai buni, astfel că și astăzi sunt favoriți.

Socec Lafayette-Fulgerul

Pe terenul Turda la ora 8.30 se va desfășura întâlnirea amicală între echipele prime ale Socecului și Fulgerului.

Deși este vorba de două echipe din categorii diferite, totuși matchul este echilibrat, Fulgerul compensând prin elan tehnica librarilor.

Football Football Football Football Football Football Football

Mureșul aduce grave acuzații C.A.M.T.-ului

„Am mers la Timișoara... ...și, în loc de o primire sportivă, am fost întâmpinați de emisari de bursă, cari încercau cumpărarea matchului!“

După matchul de calificare CAMT—Mureșul s'a scris că jocul a suferit de pe urma durităților și aceasta din vina jucătorilor dela Mureșul.

Or, în legătură cu aceasta, iată o scrisoare din Tg. Mureș, pe care am primit-o cu rugămintea de a o publica :

Domnule Director,

Plin de revoltă suntem nevoiți să punem la punct o grosolană infamie pusă la cale de gruparea C.A.M.T. din Timișoara, grosolănie care pe lângă că este deadreptul insolită, păcătuește și prin aceia, că aruncă în mod ordinar de meșteșugit o neagră pată asupra noțiunei de sport.

Această grupare, care încă de multișor uzează de mijloacele neoneste, pentru a se cocoța în soccerul superior, recidivează din nou prin recenta inadvertență căreia i-am răspuns telegrafic prin F.R.F.A.

Pentru a nu se falsifica istoria suntem deci datori ca pe foarte scurt să rectificăm această tristă mișelie după cum urmează :

— Am mers la Timișoara, pentru a disputa primul joc și în loc de o primire sportivă, am fost întâmpinați de emisari de bursă, cari încercau cumpărarea matchului.

— Am intrat pe arenă, am jucat cu elan, am dominat toată repriza primă, conducând până la pauză cu 1:0 împotriva agresivității unei echipe fără echilibru moral.

— In repriza doua prin bunevoințe colaterale, ni s'a aplicat un penalty imaginar, pentru a se realiza egalizarea și a se creia momentul psihologic după cari au urmat succesiv o ploaie de penalizări tot așa de nedrepte, odată cu o grindină de pietre din partea publicului, ni s'a eliminat un jucător pentru un fault tot așa de imaginar, comis asupra unui jucător infailibil și în aceste condițiuni dramatice, am fost învinși de către celebra invincibilitate a C. A. M. T-ului.

— După toate acestea — hoțul de păgubaș — vine acum și strigă la Federație, dar mai ales pe cale publicistică, că noi suntem haidamacii, cerând un ajutor de cari nu au nevoie, numai și numai pentru a ne acoperi de mișelnice și nesportive ofense.

In virtutea dreptului de apărare, până la rezultatul tragerii la răspundere, rugăm a da publicității rândurile de față ca o satisfacțiune pentru reputația sportivă a grupării și Centrului nostru, de atâtea ori calomniat prin sisteme a căror calificare ne oprim de a o da.

Sănătate

Președinte
Maior I. G. Roșu
p. Secretar general
V. Pogăceanu

Cum se vede, scrisoarea aceasta cuprinde acuzații extrem de grave, la care așteptăm să vedem răspunsul timișorenilor.

Semifinalele C.E.C.

se dispută azi la Bologna și Belgrad

Două matchuri mari în perspectivă

Dintre cele 8 echipe, cari s'au angajat acum trei săptămâni în cupa Europei Centrale, au rămas doar patru, cari vor disputa azi primele matchuri ale semifinalelor.

LA BOLOGNA
BOLOGNA-FERENCVAROS

Matchul zilei se dispută fără îndoială la Bologna, unde campioana Italiei întâlnește pe Ferencvaros, care este în momentul de față, fără îndoială, echipa în cea mai bună formă, din Europa Centrală.

Pe italieni i-am văzut la București și trebue să mărturisim că nc ne-au făcut o impresie prea bună; în schimb pe teren propriu au sdrobit pe Venus, ceeace denotă că pe teren propriu Bologna este o formație redutabilă.

In matchul de azi gazdele se vor prezenta odihniți, nu ca în primul tur, când aveau în picioare un campionat istovitor și oboseala a trei matchuri internaționale. Deci Ferencváros va avea o misiune destul de grea.

Echipa pestană a reușit acum o săptămână o performanță senzațională la Praga, dispunând de Sparta. Afară de rezultat — care trebue să recunoaștem este într'adevăr excepțional — Ferencváros a impresionat pe specialiștii cari au asistat la match prin jocul făcut. In timpul celor 90 de minute echipa a jucat, fără să fi făcut vreo greșeală, excelând într'o demonstrație de football fair și modern.

Ciocnirea de azi dintre Bologna și Ferencváros va furniza un match de zile mari și credem că învingătorul lui poate fi socotit încă de pe acuma, nu numai finalistul, dar și câștigătorul competiției.

Cele două echipe vor alinia următoarele formații:

BOLOGNA: Ferrari-Fiorini, Ricci-Maini, Andreolo, Corsi-Biavati, Sansone, Puricelli, Andreoli, Reguzzoni.

FERENCVAROS : Hada-Tătrai, dr. Szoyka-Magda, Sárosi III, Lázár-Tänczer, dr. Sárosi, Polgár, Kiszely, Gyetvai.

LA BELGRAD
BEOGRADSKY-UJPEST

Echipa din Belgrad este surpriza ediției actuale a cupei Europei Centrale. Ea a reușit să scoată din competiție pe Slavia, câștigătoarea cupei din anul trecut.

Echipele jugoslave cari în trecut au jucat un rol cu totul secundar în C.E.C., se pare că în anul acesta vor fi reabilitate de comportarea lui Beogradsky, care nu este exclus să se califice pentru finală.

Beogradsky, — formată numai din jucători tineri, viguroși, cari au primit o excelentă educație footballistică — este actualmente una din cele mai bune formații continentale, împotriva căreia este greu de obținut o victorie, mai ales pe teren propriu.

Misiunea Ujpestului este deci mai dificilă decât s'ar părea. Nu trebuie neglijat că o formație ca Slavia, a fost învinsă la Belgrad de Beogradsky și încă cu 3:0. S'ar putea întâmpla ca azi Ujpest să aibă același soartă în capitala jugoslavă.

D. EIBA (Boemia-Moravia) va conduce următoarele formații:

BEOGRADSKY : Mrkusici-Stoilkovici, Dubac-Manola, Draghicevici, Lehner-Glisovici, Vuladinovici, Valjarevici, Bojovici, Podhradski.

UJPEST: Sziklai-Futó, Joós, Szalay, Szücs, Balog-Adám, Vincze, Zsengellèr, Kállai, Kocsis.

Sportul Studențesc asediază tradiția, pe Rapid și Cupa României

(Urmare din pagina I-a)

Studențesc poate fi o echipă de Cupă.

In primul rând pentrucă este o formație de luptă. Și în al doilea, pentrucă are o apărare foarte bună.

Unul din marii specialiști ai fotoballului spunea că în Cupa Angliei au cele mai mari șanse echipele cu apărare bună.

Și în istoria dramatică a Cupei Angliei s'au impus puternic numai echipele cu formidabile apărări imediate.

Puterea de luptă a echipei studențești? E suficient să fie observat numai faptul că lupta este arma principală — pentru spne unică — a ei.

Se întâlnesc așa dar două echipe luptătoare. Intr'un match în care victoria are egală importanță pentru amândouă.

Spectacolul specific matchurilor de Cupă este deci asigurat. Căci este neîndoios că întrecerea de azi va da loc unei parade de pasiune și încordare, de luptă și viteză.

Cu rezerva că Rapid, — care în matchul contra Venusului a arătat că este în formă mare— poate să prezinte și elemente de spectacol technic.

Șipoș, Bogdan, Baratky sunt o garanție în această direcție.

AUER ȘI ȘANSELE STUDENȚEȘTI

Evident, cei romantici doresc o victorie a studenților. Și — mai mult — cred în ea.

E atât de frumos doar să câștige echipa, care este mai slabă. In aparență, cel puțin pentrucă în competițiile eliminatorii, ierarhia restabilită nu are nici cea mai mică importanță.

Șansele Sportului Studențesc de a câștiga Cupa României există așa dar? Nu numai atât. Ele sunt cel puțin egale cu ale Rapidului — care poate, da, să piardă odată Cupa României.

Pentru motive, cari sunt și suficiente și puternice.

Sportul Studențesc ar putea să realizeze performanța lui Portsmouth: aceea de a scăpa în ultimul moment de retrogradare și a cuceri și Cupa Angliei, pe deasupra.

Lucrul este valabil chiar dacă în formația feroviară va juca și Auer și deci Rapid va alinia aripa Auer-Șipoș.

Evident, șansele sunt ceva mai mici. Suficient de mari totuși pentru a fi luate în discuție.

Favoritul matchului rămâne tot Rapid, care poate câștiga ușor chiar.

Cu condiția ca să joace dela început așa cum a jucat împotriva Venusului.

Altfel, lucrurile nu mai sunt tot atât de simple. Și hegemonia feroviară în Cupa României poate fi întreruptă. Atunci când se așteaptă cel mai puțin.

Mai puternic decât de prezența lui Auer, de jocul Rapidului și de celelalte considerații psihologice, credem că șansele Sportului Studențesc depind de tactica, pe care o va adopta el.

Precis, de modl cum va isbuti apărarea să marcheze pe cei cinci atacanți feroviari.

Ele sunt direct proporționale cu aceste posibilități de marcaj.

Pentrucă înaintarea studențească poate trece de apărarea Rapidului dacă propriul ei compartiment defensiv va primi foarte puține goaluri.

FORMAȚIILE

Matchul va începe la ora 18 iar echipele vo r ainia următoarele formații:

SPORTUL STUDENESC: M Constantinescu, Duce, Bădulescu; Tache, Drăgan, Constantinescu-Grecu; Angheloiu, Mihăilescu, Teodor, Ștefănescu, Gică Popescu.

RAPID: Petrică Rădulescu, Marton, Lengheriu; Vintilă Rășinaru, Costea; Șipoș, Auer (Moldovanu), Baratky, Dan Gavrilescu, Bogdan.

Legitimarea lui Pop Vasile pentru U.D.R. va da loc unui proces unic în analele F.R.F.A.

Victoria susține că semnătura jucătorului său e falsă și va cere expertiză grafologică

Perioada transferărilor... timp în care conducătorii echipelor cu jucători buni și fără posibilități materiale excepționale trec prin cele mai mari griji și emoții, mereu urmăriți de teama că vre-un racoleur al unei grupări corporative — Smalțul Român de exemplu — căci acestea reprezintă actualmente cel mai mare pericol, a venit și i-a convins vre-o vedetă să plece... Ceeace este mai trist este că emisarii de acest soiu nu se mai mulțumesc să lucreze cinstit și uzează de falsuri cari dau naștere ulterior la procese interminabile.

Redăm azi un caz foarte interesant relevat în primul rând pe scurt de un confrate de dimineață privind jucătorul Pop Vasile dela Victoria care a semnat pentru U. D. R.

*

După Pop Vasile au umblat foarte multe cluburi, între cari și câteva din Capitală dar victoristul a respins toate ofertele, înțelegând să rămână credincios clubului care l-a format și lansat. Declarația lui în această direcție a fost categorică, astfel încât surpriza n'a fost de loc mică atunci când U. D. R. a depus la F. R. F. A. cererile de legitimare și contractele semnate de jucătorul clujean.

Conducătorii Victoriei se resemnaseră aproape cu ideea de a apare în sezonul viitor fără mijlocașul lor centru când din întâmplare, delegatul clubului pe lângă F. R. F. A. a observat că unele date de pe cererile de legitimare nu corespund. Anume semnatarul a datat cererile Gherla 2 Iulie 1939, iar ele sunt înregistrate la F. R. F. A. pe ziua de 1 Iulie. Desigur că faptul a părut suspect delegatului clubului care l-a comunicat la Cluj. Acolo jucătorul a fost serios cercetat și astfel au eșit la iveală lucruri și mai interesante pe cari le redăm mai jos.

CINE A SEMNAT FOILE?

Cercetându-se mai atent foile de legitimare și comparându-se semnătura de pe ele cu cea de pe contractele pe care Pop Vasile le-a iscălit încă din Mai pentru Victoria, s'a constatat după însăși expresia delegatului clujean că „aduce da, par'că nu-i a lui Vasilică“... Și după toate probabilitățile Pop nu a semnat aceste foi de legitimare.

Natural că Victoria va provoca o anchetă în această chestiune și se va înscrie în fals împotriva semnăturii jucătorului său.

O DECLARAȚIE REVELATOARE

Aspirantul mijlocaș centru al echipei noastre naționale, solicitat de conducerea clubului, a dat o declarație care lămurește toate misterele transferării lui și de care Victoria va face uz pentru susținerea punctului său de vedere

CAZUL VA FI EXPUS D-LUI GENERAL GABRIEL MARINESCU

Conducerea clubului Victoria a decis să solicite d-lui general Gabriel Marinescu o audiență în cursul căreia să-i expună cazul jucătorului Pop Vasile, rugându-l totodată să binevoiască să se ocupe d-sa de această chestiune, soluționând-o d-sa personal. Tot odată îi va fi predat și un întreg dosar întocmit de Victoria asupra cazului, cu fotografii documente și specimene de semnături ale jucătorului, cerându-se în această chestiune și opinia unui expert grafolog.

SE IMPUNE O ANCHETA SEVERA

Lucrurile ajungând aci, suntem convinși că toată oficialitatea noastră este de acord că o anchetă cât mai severă se impune.

AZI LA BANEASA

NAPLOM VA DISPUTA PREMIUL SNAGOV

Răsvrătit, Bock. Roy și Nae se întâlnesc in premiul Cardenas, Program atracțios

Despre reuniunea de azi de la Băneasa numai aprecieri elogioase.

Un program variat cu două probe semi clasice îi anticipează o certă reușită.

Intr'adevăr, premiile Znagov și Cardenas se prezintă peste așteptări.

In premiul Cardenas va reapare campionul Naplom într'o companie selectă. Replica i-o vor servi Szantas, un cal care nu și-a arătat adevărata valoare, Credo și Stop.

Ultimul beneficiază de o perfectă condiție și la galopul de Joi a dat deplină satisfacție.

Premiul Cardenas este o probă de consolare pentru trei anii merituoși dar nenorocoși în clasicele dispute.

Găsim în această probă alergători confirmați precum Răsvrătit, Bock, Nae, Roy și Almaș. Un mai reușit buchet nici nu se putea.

Din restul alergărilor ca de obiceiu se remarcă handicapurile, admirabil alcătuite.

Cine va câștiga?

PREMIUL AUR

Talalka acum o săptămână a fugit remarcabil. Iapa d-lui A. Niculescu a condus plutonul mult timp și n'a cedat decât din cauza unui accident.

Felul cum s'a comportat denotă că și-a regăsit valoarea din Ungaria. In acest caz este capabilă să dispună de Monete III, specialista distanței. Din rest, o mențiune pentru Lunca.

Indicăm: TALALKA, **Monette II, Lunca.**

PREMIUL FARFARA

Ali Baba a marcat Duminecă o bună valoare. Dacă o va repeta, este capabil să câștige. Don Alberto oricât ar fi scos din formă, rămâne un concurent cu șansă.

Veleități mai are Onuța.

Indicăm : ALI BABA, **Don Alberto,** Onuța.

PREMIUL SUCEVIȚA

Tour de Vis a vădit frumoase posibilități Joi. A repurtat o comodă victorie asupra Maffiei.

In plus, roibul este în progres.

Inseamnă că se află în situațiunea de a câștiga. Badar care știe să galopeze este principalul său adversar.

Indicăm : TOUR DE VIS, **Badar.**

PREMIUL ZNAGOV

Naplom și-a învins adversarii în condițiuni mai desavantajoase. Totuș din cauza faptului că a fost întrerupt din lucru nu-l putem recomanda ca o certitudine. Ceva mai mult, suntem obligați să facem rezerve. Szantas cu valoarea arătată în premiul Modei are o șansă.

Indicăm : NAPLOM, Szantas.

PREMIUL CARDENAS

Forma publicată este de partea lui Răsvrătit. Bock este recomandat de hârtie. Fiind însă lucru stabilit că la sfârșit de meeting condiția contează efectiv, vom merge cu pensionarul lui Ujvari.

Indicăm : RASVRATIT, **Bock.**

PREMIUL RAMURA

Barius a reușit nu de mult o merituoasă isbândă, întrecând pe Tour de Vis. Inseamnă că este suficient de bun pentru a bate pe Malnoue.

Indicăm : BARIUS, **Malnoue.**

PREMIUL VIJELIA

Li a fugit remarcabil în premiul Zagreb, stabilind valoarea dela începutul meetingului.

Această valoare îi acorda prima șansă. Ali Baba în ipoteza că va opta pentru acest angajament nu trebue neglijat. Este calul în plină ascensiune. Dela Tricolor ne așteptăm la o frumoasă figură.

Indicăm: **LI, Ali Baba,** Tricolor.

Concurenții probabili

Pr. AUR — H'cap — Vânzare 20.000 lei — 1200 m. (L. D.)		
Ticu	67	0
Monette III	60½	J. Gill
Marmara	58	R. Cristea
Mont Blanc	57½	0
Talalka	55	Ilinca
Bravo mă	54	x
Răzleț	53	0
Cremene	50½	Iosza
Conița II	49	Nicodin
Balihoo	49	Thiess
Baby II	48	Tasim
Fioretta	47½	0
Lunca	46	Tănase
Belea II	45	Oprescu
Pr. FARFARA — W.-H'cap 25.000 lei — 1800 m. (P. N.)		
Frunză	65	0
Meșt. Manole	61½	Ilinca
Rubin	60½	0
Don Alberto	58½	Vincent
Olaf	58	0
Onuța	52½	?
Gèza	51½	Mullot
Lutica	51½	Cucu
Mont Blanc	50½	Huțuleag
Ali Baba	49	x
Puișor	48½	0
Băbuca	48	Logofătu
Răzleț	47½	Tasim
Premiul SUCEVIȚA 30.000 lei — 1000 m. (L. D.)		
Favorita II	56	J. Gill
Mărțișoara	53½	Mullot
Bold Topsy	53½	0
Crainic	55	0
Badar	57½	Tănase
Capriole	56	Iosza
Mircioaia	53½	0
Manloue	56	0
Persane	53½	0
Tour de Vis	57½	Ilinca
Premiul ZNAGOV 60.000 lei — 2000 m. (P. D.)		
Stop	59½	J. Gill
Magnat	59½	Russo
Naplom	62½	Naplom
Hop și eu	52½	0
Credo	57½	Cristea
Szantas	55	Cucu
Frunză	53½	0
Premiul CARDENAS 75.000 lei — 2600 m. (P. V.)		
Răzvrătit	54	J. Gill
Bock	55½	Vincent
Roy	54	Mullot
Olaf	55½	0
Cosac	52½	Russo
Almaș	55½	Ilinca
Șoim	54	0
Stăpân	55½	0
Cornița	55	0
Nae	55½	Cucu
Premiul RAMURA 35.000 lei — 1000 m. (L. D.)		
Favorita II	56	0
Barius	56	Ilinca
Mărțișoara	53½	0
Bilitis	56	0
Bold Topsy	53½	J. Gill
Crainic	55	Tănase
Mircioaia	53½	Huțuleag
Manloue	56	Vincent
Pr. VIJELIA — Handicap 30.000 lei — 1600 m. (P. V.)		
Glumeț	69½	0
Marcella	62	?
Frunză	60	J. Gill
Biribi	59½	Vincent
Smeu	59½	0
Li	58½	A. Cucu
Getta	57	Huțuleag
Goblin	56	Cristea
Meșt. Manole	56	0
Rubin	56	N. Ilinca
Ticu	55	0
Cin'te ține	54½	St. Iosza
Don Alberto	53	0
Lăncier	52½	x
Tricolor	50	Logofătu
Mont Blanc	45½	0
Ali Baba	44	0

PRONOSTICURILE PRESEI

ZIARELE	Premiul Aur	Premiul Farfara	Premiul Sucevița	Omniumul Znagov	Premiul Cardenas	Premiul Ramura	Premiul Vijelia
Universul-Sport	Talalka Monette III	Ali Baba Don Alberto	Tour de Vis Badar	Naplom Szantas	Răzvrătit Bock	Barius Malnoue	Li Ali Baba
Gazeta Sport.	Lunca Talalka	Mont Blanc Rubin	Tour de Vis Badar	Naplom Szantas	Bock Răzvrătit	Malnoue Barius	Tricolor Ali Baba
Universul	Monette III Talalka	Don Alberto Ali Baba	Tour de Vis Badar	Naplom Szantas	Bock Răzvrătit	Malnoue Barius	Getta Li
Curentul							
România	Talalka Răzleț	Ali Baba Don Alberto	Bold Topsy Tour de Vis	Naplom Stop	Gr. Hananel Răzvrătit	Malnoue Barius	Ticu Getta
Timpul	Talalka Bravo Mă	Geza Golanca	Tour de Vis Favorita II	Naplom Stop	Bock Răzvrătit	Malnoue Barius	Tricolor Getta
Porunca Vremii							
Ordinea	Talalka Monette III	Băbuca Ali Baba	Malnoue Tour de Vis	Naplom Szantas	Pock Răzvrătit	Bold Topsy Barius	Goblin Ticu
Seara	Talalka Răzleț	Rubin Onuța	Tour de Vis Malnoue	Naplom Stop	Bock Stăpân	Crainic Bold Topsy	Getta Ticu
Semnalul	Lunca Cremene	Olaf Ali Baba	Persane Bold Topsy	Naplom Szantas	Bock Almaș	Malnoue Bilitis	Tricolor Don Alberto
Evenimentul	Monette III Talalka	Ali Baba Băbuca	Tour de Vis Badar	Naplom Szantas	Bock Răzvrătit	Barius Malnoue	Li Getta
Cei mai indicați	Talalka 5 Lunca 2 Monette III 2	Ali Baba 3 Băbuca 1 Don Alberto 1 Gèza 1 Olaf 1 Rubin 1	Tour de Vis 6 Gr. Schwartz 2 Bold Topsy 1	Naplom 9	Gr. Hananel 8 Răzvrătit 1	Malnoue 5 Barius 2 Bold Topsy 1 Crainic 1	Tricolor 3 Li 2 Getta 2 Goblin 1 Ticu 1

hipism

Rezultatele concursului hipic dela Sibiu

Sibiu, 8 Iulie. (Prin telefon).- Azi în localitate s'a desfășurat prima zi a concursului hipic. A luat parte un numeros public.

Dimineața s'au disputat Premiul Corpului 7 de armată, probă de dresaj și premiul General Gh. Moruzi, parcurs de vânătoare ușoară.

După masă, premiul Municipiului București, parcurs de vânătoare mijlocie. Dăm mai jos rezultatele.

PREMIUL CORPULUI 7 ARMATA

(Probă de dresaj, categoria A)

1. Căp. Andrei cu Liliac.
2. Lt. F[illegible]escu cu Darling.
3 și 4 căp. Ștefanov cu Mirabeau și Fiodorian.

PREMIUL GENERAL MORUZI

(Parcurs de vânătoare ușoară)

1. D. Hatner pe Ben Hur.
2. Căp. Zahei pe Jupân.
3. Căp. Apostol pe Freamăt.
4. Lt. Roseti pe Hoț.

5—11 ex aequo: Lt. Petrescu pe Hei, căp. Zahei pe Florizel căp. Apostol pe Legenda, căp. Ionescu Traian pe Geduca, lt. Franc pe Bonzo, lt. Andreescu pe Bondoc și lt. Stoica pe Contesa.

PREMIUL MUNICIPIULUI BUCUREȘTI

(Parcurs de vânătoare mijlocie)

1. Lt. Petrescu pe Ben Hur.
2. Lt. Petrescu pe Batt.
3. Căp. Zahei pe Florizel.
4. Căp. Zahei pe Sonia.
5. Lt. Petrescu pe Haida.
6. Căp. Ionescu Traian pe Drumeț.
7. Lt. Niculescu pe Falnic.
8. Lt. Ionescu Eugen pe Cavarna.

*

Azi are loc a doua zi a concursului.

INFORMAȚII

ERI LA BANEASA TRAP

● AU fost distanțați :

Românaș, în premiul Sulina, pentru mers neregulat.

Bănuța, în aceeași cursă, pentru acelaș motiv.

Izvor T., tot în premiul Sulina, pentru galop la sosire.

Bruma II, în premiul Stejar, pentru galopuri repetate.

Champion jr., în premiul Gen. Botez, pentru galop la sosire.

Eftin, în aceeași cursă, tot pentru galop la sosire.

Kanada, în acelaș premiu, pentru acelaș motiv.

Cina, în prima repriză a premiului Stoiceni, pentru galop la sosire.

Voevod, în aceeași alergare pentru galopuri repetate.

Furor, în a doua repriză a premiului Stoiceni, pentru mers neregulat.

● ȘI-AU corectat recordul carierii :

Epoca, cu 18,1 secunde ; noul record e 1.38.9.

Bistricioara, cu 0.3 secunde; nou lrecord e 1.43.5.

Pușa, cu 18.6 secunde ; noul record e 1.49.9.

Bravo, cu 1.9 secunde ; noul record e 1.32.

Ostaș, cu 0.6 secunde ; noul record e 1.33.1.

Makrele cu 0,4 secunde ; noul record e 1.32.4.

Giovinezza II, cu 1.4 secunde ; noul record e 1.40.2.

Paj Axtell, cu 0,1 secunde ; noul record e 1.37.5.

Lilia cu 0.2 secunde ; noul record e 1.41.6.

● AU fost amendați :

G. Gram, cu 200 lei, pentrucă a contravenit la art. 67, ultimul aliniat, în timpul alergării P. Sulina, unde conducea pe Bănuța.

T. Tassopol, cu 300 lei, pentru aceeași culpă, în premiul Tecuci, unde conducea pe Vuet.

I. Zabelin, cu 300 lei, pentrucă a insultat un conducător, în timpul alergărei premiului Tecuci, unde conducea pe Sultana.

T. Tassopol, cu 300 lei, pentrucă nu a păstrat locul la start în premiul Stoiceni, repriza a doua, unde conducea pe Ialpug, necerând încuviințarea de a schimba locul.

● JOCUL AUSTRIAC, ajuns la 66.700 lei, s'a închis după victoria lui Zalud din premiul Soroca.

● LA event s'au plătit cotele :

TRIBUNA

Epoca—Szeghed, 254.
Bravo—Gruia, 403.
Gruia—Draga Mea, 166.
Ostaș—Giovinezza II, 163.
Lilia—Zalud, 2285.

PELUZA

Epoca—Szeghed, 190.
Bravo—Gruia, 400.
Gruia—Draga Mea, 154.
Ostaș—Giovinezza II, 209.
Lilia—Zalud, 2100.

DIVERSE

AZI LA BANEASA

● **ALERGARILE vor începe la orele 16 precis.**

● **EVENTUL va funcționa în următoarele curse : a doua cu a treia (premiul Farfara și premiul Sucevița) și a cincea cu a șaptea (premiul Cardenas și premiul Vijelia).**

● **JOCUL AUSTRIAC va începe cu 30.000 lei.**

Alergările de trap

Băneasa Trap; Ziua 20-a, Miercuri 12 Iulie

— PROGRAM DEFINITIV —

Premiul TOBA
Condiție (1/1) — 13.000 lei

1700 Facla, Kirasa, Voevod.
1720 Peter Volo, Zarzăr.
1760 Crăiasa, Elișor.
1780 Desiș.
1800 Dâmb, Crai.
1840 Cartușel.

Premiul TURDA
Condiție (1/1) — 13.000 lei

2080 Binuța, Joker, Uria.
2100 Joker, Uria.
2120 Musculița, Lilia, Clifford Hanover.
2140 Bandit II.
2160 Helen Halpin.
2180 Birlic, Amy Scotland.
2200 Barza.
2240 Santuța.

Premiul SAN REMO
Condiție (1/5) — 13.000 lei

1720 Domnica, Spic.
1740 Vuet.
1760 Sonia Worthy, Sorvaneț.
1780 Catinca, Lanț.
1800 Jarvis.
1820 Rugina.
1840 Pock, Pisica.

Premiul VASLUI
Performanță — 13.000 lei

2100 Crăiasa.
2120 Cina, Hispano, Bandit II,
2140 Vrăjitor, Paj Axtell.
2160 Tais.
2180 Diadia, Lul, Extra.
2200 Sorana, Răsura.

Premiul TRAC
Record — 15.000 lei

1700 Sultana, Elena, Rama II.
1720 Rugina, Dolly Worthy, Draga Mea, Vointa. Coconaș, Sorvaneț, Pacahantos, Hollo, Poenița, Gaby M.
1740 Guardian Girl, Torent, Pleava, Lanț.
1760 Flying [illegible], Anny Worthy, Blondella, Nation, Eftin, Ninon.

Premiul SEHNSUCHT
Condiție — 15.000 lei

2120 Eol.
2140 Crăiasa, Comoara, Barza.
2160 Aventurier, Elixir, Va-ta, Hary Boy.
2180 Livada [illegible], Legionar, Geisha, Elena.
2200 Peter Worthy, Sorvaneț, Pan Worthy.
2220 Breben[illegible]ea, Katy Caid, Mura.
2240 Tufănica, Champion jr.
2260 Talaz.

Premiul TIZIAN
Handicap — 18.000 lei

1700 Rugina.
1720 Voevodul Țiganilor, Ieroșca II, [illegible] Catinca, Ciclop, Pacahantos.
1740 Rosalinde, Guardian Girl, Hercegnö, Kamaa, Centaur, Pleava, Lanț, Fama, Champion jr.
1760 Amsel Anny Worthy, Edith Jarvis, Naplopo, Katy Caid Giuditta.
1780 Viitor, Kanada.
1800 Pisica, Havana.

Premiul TELEORMAN
Handicap — 13.000 lei

2100 Cina.
2120 Furor, Urganda.
2140 Brenn, Hispano, Ialpug, Elișor.
2160 Helen Halpin, Cilly Hanover.
2180 Tais.

Premiul TUTOVA
Handicap — 13.000 lei

1700 Dâmb.
1720 General Worthy, Livada, Domnitor, Aventurier, Florita, Mohor, Primăvara.
1740 Domnica, Bravo, Pinkerton, Sultan II, Sonora, Peter Worthy, Dor de Ducă, Harry Boy, Taina.
1760 Eggy, Lăcrămioara, Bețiv, Durdulia.
1780 Zenit, Sorvaneț, Geisha.
1800 Vuet.

Ieri la Băneasa Trap

Gruia a câștigat premiul general Botez

Dublul succes al grajdului Sterea Wodka Draga Mea și Szeged în formă

Reuniunea de eri dela Băneasa Trap a prezentat o probă clasică, premiul General Botez rezervat cailor buni. Au alergat o seamă de fondiști bine cotați precum Gruia, Havana, Champion junior și Eftin. Alergarea a fost foarte spectaculoasă și rezultatul nu s'a desemnat decât în ultimul moment, victoria revenind lui Gruia condus de Cerkasov cu îndemânarea-i cunoscută. Rezultatul, foarte important, necesită un scurt popas.

Faptul că Gruia a dispus de Havana dându-i 20 de metri atestă foarte elogios actualele lui posibilități și denotă că este unul din cei mai buni cai de fond dela noi. Și Havana a fugit bine. A avut neșansa să întâlnească însă un adversar în mare formă.

Vom mai consemna dublul succes al grajdului Sterea.

Bravo a reintrat victorios, dovedind că este refăcut. Din partea lui sunt de scomptat succese mai concludente.

Draga Mea deasemeni a fugit bine. Valoarea arătată este un excelent certificat pentru ea.

Din restul câștigătorilor, în primul rând ne vom ocupa de Wodka.

Pensionara contesei Benckendorff și-a adujdecat în stil impresionant premiul Silistra.

Reprizele premiului Stoiceni au revenit iepelor Giovinezza II și Lilia. Ambele au concurat în progres.

Un accent special vom pune pe victoria lui Szeged din premiul Stejar. D. Tassopol l-a prezentat într'o condiție maximă.

Mențiune specială pentru Epoca.

Programul a fost foarte spectaculos alergările zilei fiind aprig disputate.

S'au înregistrat câteva sosiri de toată frumusețea.

Rezultatul și descrierea alergărilor

496. Premiul SULINA — Condiție (1/1)
(15.58) 9.000, 2.300, 1.800, 700 lei

477	EPOCA	1	1760	2.54	1.38^{9}	Crotenco	94	125
477	Bistricioara	2	1700	56	43^{5}	Ghinea	28	23
269	Pușa	3	1700	3.06^{9}	49^{0}	Borisiac	87	146
747	Speranța	4	1720	07^{8}	49^{2}	Iurca	74	117
477	Uraca		1700	08^{8}	51^{1}	Zabelin	1899	1760
399	Nicevo		1700	09^{0}	51^{7}	Cerkasov	96	34
487	Pr. Axtell		1700	12^{8}	53^{1}	Corol	912	502
474	Domnia		1700	13^{1}	53^{6}	D. Botea	1892	1173
349	Ikar		1700	13^{4}	53^{8}	Moldovan	1608	1760
417	Dracu		1700	13^{5}	53^{8}	Slobozenco	1714	440
477	Iarba		1700	4.16^{5}	2.30^{9}	Lucan	698	1760
421	Românaș		1740	3.07^{2}	1.47^{0}	Fischer	125	251[1]
477	Bănuța		1700	09^{7}	51^{6}	Gram	176	167[2]
477	Isvor T.		1700	12^{1}	53	Pavlic	48	74[3]

1) Dist. 4 pt. mers neregulat.
2) Dist. 7 pt. mers neregulat.
3) Dist. 9 pt. galop sosire.

EPOCA (Badea etre și Egetlem) aparține d-lui L. Rousso și este antrenat de I Crotenco.

Cotele: Tribună, 94; 32, 13, 26. Peluză, 125; 17, 13, 24 lei.

Bistricioara își asigur dela început un bun avantaj. Este urmată de Bănuța, Isvor T. și ceilalți. La prima trecere prin fața tribunelor, Bistricioara continuă să meargă în fruntea plutonului, urmată de Bănuța, Epoca, Românaș, Pușa și ceilalți resfirați pe o apreciabilă distanță. Românaș și Bănuța mergând neregulat, sunt distanțați pe partea opusă tribunelor. Epoca înaintează treptat și învinge destul de ușor pe Bistricioara. Pușa se plasează a treia.

497. Premiul STEJAR — Condiție
(16.23) 10.000, 3.000, 1.200, 800 lei

488	SZEGED	1	2208	3.15^{8}	1.29	Tassopol	18	17
491	Pandur	2	2220	16^{2}	28^{4}	Fischer	21	21
466	Dorka	3	2200	17^{3}	29^{6}	Grünwald	125	125
485	Busuioc	4	2200	19^{5}	30^{7}	Ghinea	432	681
464	Valențio		2200	—	—	Crainic	90	97
494	Bruma II		2180	32^{7}	37^{6}	Lucan	705	530[1]

1) Dist. 5 pt. galopuri repetate.

SZEGED (Imred și Rebeka) aparține d-lui T. Tassopol și este antrenat de T. Tassopol.

Cotele: Tribună, 18; 13, 12. Peluză, 17; 11, 12. Event: Tribună 254. Peluză 190:10 lei.

Bruma II pleacă în fruntea plutonului, urmată de Valențio, Busuioc, Szeged, Pandur, Dorka. După primul kilometru, ordinea este: Busuioc, Pandur, Valențio, Szeged, Dorka, Bruma II. Pe partea opusă tribunelor ia comanda Pandur, iar Szeged ajunge la locul al doilea. Pe linia dreaptă se angajează o înverșunată luptă între acești armăsari. Szeged obține un scurt avantaj. A treia, Dorka.

498. Premiul SCANTEIA — Condiție
(16.48) 9.000, 2.300, 1.000, 700 lei

47	BRAVO	1	1680	2.34^{6}	1.32	Grăjdănescu	32	41
442	Grozava	2	1680	35^{5}	32^{6}	Crainic	56	59
491	Katy Caid	3	1780	35^{6}	27^{4}	Corol	95	62
484	Vointa	4	1740	38^{1}	30^{9}	Dobrescu	183	197
480	Jos. Margot		1780	38^{3}	28^{9}	Grünwald	16	16
488	Elis. Mary		1720	39^{2}	32^{6}	Gaidaev	32	41
420	Catinca		1760	40^{2}	31	Ghinea	627	752

BRAVO (Lee Wynolot's Star și Cristine) aparține Grajdului Sterea și este antrenat de J. Marcu.

Cotele: Tribună, 32; 93, 39. Peluză, 41; 117, 23 lei.

499. Premiul GENERAL BOTEZ
(17.14) 20.000, 6.000, 3.000, 1.400 lei

491	GRUIA	1	2140	3.06	1.26^{9}	Cerkasov	22	20
480	Havana	2	2120	06	27^{1}	Andreyevsky	27	25
493	Pock	3	2120	08^{6}	29	Gaidaev	396	145
471	Ideal	4	2180	11^{8}	32^{2}	Pavlic	74	127
493	Champion jr.		2080	06^{8}	29^{8}	Ghinea	72	74[1]
473	Eftin		2080	07^{1}	30	Crainic	68	120[2]
485	Kanada		2160	13^{3}	29^{5}	Grăjdănescu	396	145[3]

1) Dist. 3 pt. galop sosire.
2) Dist. 4 pt. galop sosire.
3) Dist. 7 pt. galop sosire.

GRUIA (Strolch și Grija) aparține Hergh. Naționale Rușețu și este antrenat de A. Podoleacov.

Prime de crescători: lei 2.000 Hergh. Rușețu; lei 600 d-lui D. Tulcianov; lei 300 d-lui I. Matak; lei 140 d-lui Gh. Sfetescu.

Cotele: Tribună, 22; 15, 15. Peluză, 20; 16, 14. Event: Tribună 403. Peluză 400:10 lei.

500. Premiul SIGHIȘOARA — Condiție
(17.44) 9.000, 2.300, 1.000, 700 lei

490	DRAGA MEA	1	1740	2.38^{4}	1.31	Grăjdănescu	52	48
479	Santuța	2	1700	38^{5}	33^{2}	T. Marcu	21	20
493	Poenița	3	1760	39^{3}	30^{5}	Szabo	84	85
466	Elena	4	1700	40^{1}	34^{2}	Brânzea	56	52
490	Mohor		1700	40^{2}	34^{2}	Gaidaev	52	78
490	Dâmb		1680	40^{4}	35^{5}	Komarnițky	47	36
425	Spic		1760	41^{4}	31^{1}	Gram	657	485
494	Geisha		1720	46^{1}	36^{6}	Podoleacov	47	36
481	Eol		1660	46^{4}	40^{2}	Marcenco	155	207

DRAGA MEA (David Axworthy și Mein Liebling) aparține Grajdului Sterea și este antrenată de J. Marcu.

Primă de crescător, lei 900, d-lor B. și J. Marcu.

Cotele: Trib. 52; 20, 12, 17. Peluză, 78; 24, 15. 19. Event : Tribună, 166. Peluză, 154:10 lei.

501. Premiul TECUCI — Performanță
(18.09) 10.000, 3.000, 1.200, 800 lei

489	OSTAȘ	1	2120	3.17^{4}	1.33^{1}	Pavlic	15	16
494	Makrele	2	2140	17^{8}	32^{4}	Grünwald	159	129
495	Mura	3	2200	21^{2}	31^{5}	Szabo	137	153
454	Tufănica	4	2180	21^{6}	36^{9}	Gaidaev	351	297
489	Extra		2120	21^{8}	35^{3}	Dobrescu	167	164
493	Vuet		2200	22^{7}	32^{5}	Tassopol	51	39
479	Barza		2160	27^{1}	35^{9}	Andreyewsky	489	1010
478	Sultana		2180	28^{2}	35^{5}	Zabelin	686	280
476	Măgura		2200	29^{1}	35^{0}	Ghinea	721	388
476	Dor de Ducă		2160	29^{3}	36^{0}	Slobozenco	236	265
452	Hollo		2180	29^{7}	36^{2}	Fischer	217	210
495	Durdulia		2160	21^{1}	33^{1}	D. Botea		010[1]

OSTAȘ (Ostap și Erzsok) aparține d-nei E. C. Ahapescu și este antrenat de M. Pavlic.

Cotele: Tribună, 15; 13, 27, 26. Peluză, 16; 15, 25, 31 lei.

Ostaș își asigură dela început un bun avantaj asupra iepelor, Makrele și Extra. Urmează la distanță apreciabilă Barza, Durdulia, Dor de Ducă, Sultana, Hollo, Măgura, Tufănica, Mura, Vuet. Ordinea se păstrează pentru primele locuri. Pe partea opusă tribunelor ordinea este: Ostaș, Makrele, Extra, Tufănica, Durdulia. Ostaș câștigă ușor asupra iepei Makrele. Durdulia galopând la sosire, a treia e declarată Mura.

502. Premiul STOICENI — Handicap — Repriza I-a
(18.35) 9.000, 2.300, 1.000, 700 lei

477	GIOVINEZZA II	1	1720	2.52^{4}	1.40^{2}	Podoleacov	77	70
487	Hispano	2	1780	54^{7}	38^{1}	Zabelin	23	25
492	Paj Axtell	3	1800	55^{5}	37^{5}	Corol	36	30
477	Uria	4	1740	57^{4}	42	Moldovan	25115	4850
375	Comoara		1720	58^{9}	44	Fischer	86	93
492	Bandit II		1800	59^{1}	39^{5}	Pavlic	167	131
477	Rozina		1720	3.02^{8}	46	Andreyewsky	186	202
474	Facla		1700	02^{5}	47^{4}	Slobozenco	559	606
206	Mârțoaga		1700	11^{1}	52^{6}	Pavel	558	4850
481	Cina		1760	2.56	40	Tassopol	56	101[1]
			1700	3.04^{1}	48^{3}	Ghinea	1006	346[2]

1) Dist. 4 pt. galop sosire.
2) Dist. 10 pt. galopuri repetate.

GIOVINEZZA II (Strolch și Grija) aparține Hergh. naționale Rușețu și este antrenată de A. Podoleacov.

Cotele: Tribună, 77; 20, 13, 14. Peluză, 70; 22, 14, 15. Event: Tribună 163. Peluză 209:10 lei.

503. Premiul STOICENI — Handicap — Repriza II-a
(19.00) 9.000, 2.300, 1.000, 700 lei

492	LILIA	1	1720	2.54^{6}	1.41^{6}	Slobozenco	94	127
492	Ialpug	2	1800	55^{2}	37^{3}	Tassopol	50	64
248	Crăiasa	3	1740	55^{6}	40^{0}	I. Russ	272	254
459	Musculița	4	1720	55^{0}	42^{3}	Ghinea	29	27
492	Urganda		1780	56^{5}	39^{2}	Zabelin	261	1440
443	Desiș		1720	58^{8}	44	Drăgotescu	260	102
475	Zarzăr		1780	59^{1}	40^{6}	Szabo	75	127
481	Elișor		1800	59^{6}	39^{8}	Gaidaev	211	166
492	Brenn		1800	3.01^{0}	41^{1}	Andreyewsky	88	139
482	Cilly Hanover		1820	03^{3}	40^{9}	Pavlic	118	80
482	Furor		1780	—	—	Welch	84	56[1]

1) Dist. pt. mers neregulat.

LILIA (Bandi și Lilly P.) aparține d-lui N. Stănciulescu și este antrenată de C. Slobozenco.

Cotele: Tribună, 94; 31, 22, 61. Peluză, 127; 32, 26, 340 lei.

504. Premiul SOROCA — Handicap
(19.25) 9.000, 2.300, 1.000, 700 lei

495	ZALUD	1	2180	3.26	1.34^{5}	Dobrescu	127	177
487	Răsura	2	2160	26^{2}	35^{5}	Gaidaev	32	32
482	Pinkerton	3	2180	26^{3}	34^{6}	Gavrilescu	127	87
492	Tais	4	2100	26^{6}	38^{4}	Voronin	18	17
462	Oborean		2160	27^{1}	35^{0}	Crainic	106	116
482	Scrana		2180	28^{2}	35^{5}	Andreyewsky	128	116
489	Puica		2160	30^{1}	37^{3}	Cristodorescu	715	381

ZALUD (Pajtas și Zâna) aparține d-lui Florea Constantinescu și este antrenat de D. Dobrescu.

Cotele: Tribună, 127; 38, 18. Peluză, 176; 61, 19. Event: Trib. 2285. Peluză, 2.100:10 lei.

505. Premiul SILISTRA — Handicap
(19.51) 10.000, 3.000, 1.200, 800 lei

464	WODKA	1	1780	2.39^{3}	1.29^{6}	Cerkasov	34	36
494	Sonia Worthy	2	1760	40	30^{9}	Corol	84	94
485	Ciclop	3	1760	40^{2}	31	Slobozenco	740	523
464	Lanț	4	1800	40^{3}	29^{1}	Pavlic	128	154
494	Sonora		1720	40^{4}	33^{3}	Zabelin	86	91
473	Edith		1800	41	29^{4}	Tassopol	212	251
495	V. Țiganilor		1760	41^{2}	31^{6}	Grünwald	96	133
495	Dorna		1740	41^{4}	32^{8}	Toderaș	278	234
495	Pacahantos		1760	41^{7}	31^{0}	Ghinea	32	25
478	Coconaș		1780	41^{9}	31	Marcenco	563	3400
494	Lăcrămioara		1740	44	34^{8}	Crotenco	248	194
472	Domnica		1720	44^{3}	35^{5}	Brânzea	156	128
486	Dolly Worthy		1760	47^{4}	35^{1}	Catană	84	94
378	Livada		1700	55^{8}	43^{1}	Cristodorescu	278	234
							473	1010

WODKA (Liska și Walküre) aparține C-sei E. Benckendorff și este antrenată de N. Terehov.

Cotele: Tribună, 34; 17, 38, 78. Peluză, 36; 27, 32, 44 lei.

ATLETISM

Astăzi pe A.N.E.F. la ora 9 dim.

Concursul de verificare

a formei atleților bucureșteni, înaintea marilor întreceri naționale și internaționale

Așii atletismului bucureștean la start. Liga Muntenia a făcut mari pregătiri

Astăzi, pe Stadioul A. N. E. F. începând dela ora 9 dim., se va desfășura un mare concurs atletic, deschis tuturor atleților legitimați la liga Muntenia.

Concursul, care se va desfășura sub regizia ligii Muntenia, se dispută după o pauză de două săptămâni al cărui rost nu l-am înțeles în ansamblul de mari concursuri ce i se pregătesc atletismului românesc de acum încolo.

Oricum, mai bine mai târziu decât niciodată...

SEMNIFICAȚIA CONCURSULUI DE ASTAZI

Intrecerea atletică ce va fi adăpostită astăzi de stadionul din Dealul Spirii, constitue pentru atleți și conducători un splendid prilej de verificare a formei atleților bucureșteni, înaintea marilor concursuri ce se vor desfășura în actualul sezon.

Iată un criteriu care ne face să credem că întâlnirea de astăzi deși este amicală, va repurta un succes desăvârșit din punct de vedere pur sportiv.

AȘII ATLETISMULUI BUCUREȘTEAN LA START

Cele mai grele nume ale atletismului bucureștean își vor verifica forma cu prilejul acestui concurs.

In special cei șapte atleți cari au cinstea să ne reprezinte culorile naționale la marele concurs internațional dela Istanbul, și despre care scrim în altă parte a ziarului nostru, vor avea unicul prilej de a face un antrenament serios și în acelaș timp să-și verifice forțele înaintea acelei întreceri.

Din păcate însă, majoritatea juniorilor bucureșteni, printre cari stau ascunse valori incontestabile, nu vor putea fi vizionați, eri plecând în taberele de muncă pentru folos obștesc la cari au fost repartizați pentru 20 de zile.

PROBE PENTRU FETE

Credincioasă planului de activitate elaborat la începutul acestui sezon, liga de atletism Muntenia a programat în cadrul concursului de astăzi și probe pentru fete.

Progresul vădit făcut de atletismul feminin bucureștean în timp atât de scurt, este un semn că strădaniile conducătorilor ligii Muntenia s'au încununat de succesul pe care l-am dorit cu toții și nu va trece mult timp până când sportul atletic feminin să fie întronat la adevăratul său rost în mișcarea noastră sportivă.

PREGATIRILE TECHNICE AU FOST PUSE LA PUNCT

Partea technică a întrecerii, care revine ligii Muntenia, a fost pusă la punct până în cele mai neînsemnate amănunte, pentru deplina reușită a concursului.

Cronometrajul a fost încredințat câtorva membri din comitetul de conducere a ligii a căror competență este o chezășie că rezultatele în cifre este expresiunea fidelă a realităților.

PROGRAMUL ȘI ORDINEA PROBELOR

Ora 9 — aruncarea greutății pentru fete, juniori și seniori.
Ora 9.25 — 110 m. garduri juniori.
Ora 9.30 — 110 m. garduri seniori.
Ora 9.35 — 1500 m. plat juniori.
Ora 9.45 — 1500 m. plat seniori.
Ora 9.50 — săritura în înălțime fete, juniori și seniori.
Ora 10 — 500 m. plat fete peste 16 ani.
Ora 10.05 — 500 m. plat seniori.
Ora 10.10 — 60 m. plat fete între 14—16 ani.
Ora 10.15 — 60 m. plat fete peste 16 ani.
Ora 10.20 — 100 m. plat juniori serii.
Ora 10.25 — 100 m. plat seniori.
Ora 10.30 — aruncarea discului fete, juniori și seniori.
Ora 10.35 — 400 m. plat juniori.
Ora 10.40 — prăjină juniori și seniori.
Ora 10.45 — 5000 m. plat juniori.
Ora 10.50 — triplu salt juniori și seniori.
Ora 11 — 200 m. plat juniori.
Ora 11.05 — 200 m. plat seniori.
Ora 11.15 — aruncarea suliței fete, juniori și seniori.
Ora 11.25 — 500 m. plat seniori.
Ora 11.30 — lungime fete, juniori și seniori.
Ora 11.50 — 100 m. plat juniori finală.
Ora 12 — 800 m. plat juniori.
Ora 12.10 — 100 m. plat oficiali.
Ora 12.20 — ștafetă 4x400.
Ora 12.30 — 2000 m. plat bătrâni foști campioni regionali naționali sau recordmani.

Mari pregătiri la Brașov

în vederea campionatelor naționale de ștafetă și Marathon

Orașul dela poalele Tâmpei este actualmente în febra pregătirilor în vederea campionatelor naționale de ștafetă și Marathon ce se vor desfășura acolo la 29 și 30 Iulie.

Deși până la aceste campionate mai avem aproape trei săptămâni, încă de pe acum conducătorii ligii Țara Bârsei desfășoară o activitate din cele mai intense, pentru ca aceste întreceri să aibă cadrul adequat unui concurs cu caracter național.

D. MAIOR VINTILA CRISTESCU REGIZOR PRINCIPAL

Este de prisos, credem, să mai prezentăm atleților noștri, popularа figură a atletismului românesc d. maior Vasile Cristescu, vechi marathonist, campion și recordman național, care și-a legat numele de multe înfăptuiri atletice la Brașov ca și aiurea și care actualmente fiind în fruntea ligii Țara Bârsei, ține ca aceste concursuri să se desfășoare într'o atmosferă sportivă cât mai grandioasă.

Stadionul Municipiului, teatrul acestui concurs, va suferi noui amenajeri de pistă, pentru ca în ziua concursului să poată ajuta cât mai bine la realizarea de performanțe normale.

La această trudă, d. maior Vintilă Cristescu, are ca ajutor pe d. prof. Modovanu, conducătorul secției de atletism a Municipiului, un cunoscător în organizarea de concursuri.

MATCHUL TRIUNGHIULAR GERMANIA—JUGOSLAVIA—ROMANIA PE CALE DE REALIZARE

Se știe că în calendarul internațional al F.R.A. figura un match triunghiular atletic cu participarea atleților jugoslavi, germani și români, care până în prezent nu i s'a fixat o dată sigură.

Ceiace se cunoaște, este că grandioasa manifestațiune atletică internațională se desfășura înainte de campionatele naționale de ștafetă și Marathon și va fi dat tot în organizarea Brașovului și anume a secției de atletism a Municipiului Brașov.

Planul, după câte transpiră, se pare că va intra pe făgașul realităților și astfel că nu este exclus ca peste două săptămâni atleții români să dea replica celor jugoslavi și germani.

Mâine se încearcă

recordul național pe 2000 metri

In cadrul concursului care se organizează astăzi de către Liga Muntenia se va încerca recordul național pe 2000 metri, la care va lua parte: Dinu Cristea, Lăpușan, Radu Ioniță și Ahmed Suliman.

Recordul național este proprietatea lui Lăpușan cu 5 m 54 s. 2.

Tot în cursul acestui concurs, juniorul V. Gusacov va arunca ciocanul, încercând să stabilească un record național.

Stadiul Român va trimite cinci atleți și un oficial la concursurile dela Istanbul

Stadiștii vor părăsi țara Joi 13 cu avionul

Se știe că la 16 Iulie se va desfășura la Istanbul un mare concurs atletic internațional, la care România a fost invitată să participe cu patru atleți.

F. R. A., sesizându-se de această invitație, a răspuns comitetului organizator turc că acceptă invitația, păsind imediat la selecționarea celor patru cari ne vor reprezenta culorile naționale.

Din cele patru locuri, au fost oferite clubului Stadiul Român două, anume pentru Dinu Cristea și Walter Schullery.

Lucrurile ar fi părut simple, dacă alegerea celor doi n'ar fi creiat unele nemulțumiri în sânul atleților dela Bragadiru.

Ca urmare, Stadiul Român a intervenit pe lângă forul atletic turc, în sensul ca participarea stadiștilor să fie cu cinci atleți în loc de doui, lucru care le-a fost primit, astfel că roș-albaștrii, pe lângă Dinu Cristea și Walter Schullery, vor mai trimite pe Nicolae Iordache, Nemeș și Constantin Vămanu, toți conduși de d. Virgil Ioan.

Cu acești atleți, România va avea ca reprezentanți la acest mare concurs șapte atleți dintrei cei mai buni și cari suntem siguri vor face cinste culorilor și atletismului românesc.

STADIȘTII VOR PLECA LA ISTANBUL CU AVIONUL

Comitetul de conducere al Stadului Român în dorința ca atleții lor, ce vor participa la această întrecere să fie cât mai puțin surmenați, au hotărît, trecând peste barierele financiare ce i se pun în cale, să-și trimită atleții cu avionul.

Astfel că Joi 13 cei cinci stadiști conduși de d. Virgil Ion vor părăsi țara de pe aerodromul Băneasa cu destinația Istanbul.

AVIAȚIE

Numeroase manifestații aeronautice, mâine, în țară

La Brașov, inaugurarea aerodromului și Cupa Aeroclubului Brașov. La Constanța, meetingul aviației C. F. R. și la Suceava, meetingul A.R.P.A. La Cluj, mare concurs regional de aeromodele

Azi, aviația civilă cunoaște o zi de mare activitate propagandistică. In câteva centre din țară se vor desfășura manifestațiuni menite a chema poporul spre aeronautică, potrivit programului întocmit de conducătorii aviației.

La Brașov, solemnitatea inaugurării noului aerodrom „Mircea Zorileanu" dela Ghimbav prilejuește aeroclubului local organizarea unui mare meeting și dis-

CAP. PUFI POPESCU va apare azi, la meetingul de la Brașov, pentru prima dată cu noul său avion de acrobație „Avia"

putarea *Cupei Aeroclubului Brașov pe anul 1939*, competiție ce cuprinde două probe: circuitul pe distanța: Ghimbav - Tg. Mureș-Cernăuți - Iași - Galați - Ghimbav, 901 kilometri și circuitul de misiune pe o sută de km. Numărul concurenților înscriși la acest concurs este de 23, formând loturile următoarelor asociații:

Aviața C.F.R.: Enciulescu Nănic; Gorănescu Ion, Panaitescu Gh., Podgurschi C., Ganea N., Boureanu Eug.

A.R.P.A.: Adj. I. Rădulescu, Teodor Negulici, Simion Haralambie, Șt. Mateescu, I. Paraschivescu, N. Marinescu, ing. Damian, Dan Balaci.

Aeroclubul Prahova: D-na Nadia Russo, Gh. Balș, Gh. Rânjea.

Aeroclubul Brașov: Ing. Ion Lascu, ing. A. Frim, ing. Nicu Florescu, ing. Carp.

Militari: Cpt. Hulea, pe Nardi, adj. Osiceanu pe Fleet.

Toate aceste manifestații se vor desfășura în prezența domnului general adj. Paul Teodorescu, ministrul aerului și marinei, și a tuturor personalităților de marcă ale aeronauticei noastre.

Directorul concursului va fi d. comandor Argeșeanu, iar juriul e format de domnii: general Enescu-Ramiro, președinte, Egon Nasta, secretar general FARR, comandor av. Linteș, și prof. ing. Ghermani.

Intreaga desfășurare a manifestațiilor dela Brașov va fi condusă de d. ing. Timoșencu, secretarul general al Aeroclubului Brașov.

In cadrul meetingului de azi dela Ghimbav, campionul național de acrobație cpt. Pufi Popescu va apare cu noul său avion „Avia", pentru prima oară în fața publicului, făcând o serie de figuri acrobatice.

LA CONSTANȚA

Asociația aviatică C. F. R. își începe astăzi propaganda printre ceferiști, organizând primul său meeting la Constanța. In acest scop au plecat ieri de pe aerodromul Giulești cinci avioane Buker, din cele cumpărate recent de asociație, sub comanda domnului cpt. Mustață, care vor face evoluții acrobatice și sboruri de agrement gratuite cu ceferiștii locali.

Astfel de meetinguri vor continua apoi în toate centrele din țară.

LA SUCEAVA

ARPA continuă seria meetingurilor de propagandă aviatică prin țară organizând azi un nou meeting în vechiul oraș moldovenesc. Numeroase avioane au plecat din Capitală sub comanda domnului comandor Gherasim.

LA CLUJ.

In sfârșit în capitala ardeleană filiala Asociației C.F.R., organizează azi un mare concurs de modele sburătoare pentru tineri aeromodeliști din regiune. Participă însă constructori și din ținutul Bihor și Timiș, mai ales dela Arad.

BOX

Sâmbătă seara la „Arene"

Campionii Vasile Şerbănescu şi Gh. Popescu înfruntă pe Ilie Petrescu şi Sandu Ion

Matchul internaţional al serii: Moţi Spakow-John Anderson

Sâmbătă 15 Iulie va avea loc — de astă dată la Arenele Romane — a treia reuniune internaţională de box din acest sezon. După succesul repurtat de anterioarele două reuniuni, această a treia reuniune, al cărei program este foarte bine alcătuit, este sortită unui succes cel puţin egal cu al lor

IN „VEDETA" ILIE PETRESCU, ATACĂ TITLUL LUI VASILE ŞERBANESCU

Matchul vedetă al reuniunei va pune faţă 'n faţă pe **Vasile Şerbănescu**, campionul greu al României şi *Ilie Petrescu* fost deţinător al aceluiaş titlu.

Lupta dintre aceşti doi succesori la titlul pe care l-a deţinut cu atâta cinste *Moţi Spakow*, va da loc la o dispută acerbă în care ambii combatanţi se vor întrece pentru a-şi însuşi mult invidiatul trofeu.

Dacă până în prezent, din trei întâlniri, două au fost câştigate de Şerbănescu şi doar una de Ilie Petrescu, nu se poate certifica cu siguranţă superioritatea unuia asupra celuilalt

De abia matchul de Sâmbătă — al patrulea dintre ei — va avea darul să indice pe cel mai bun din doi şi totodată pe campionul naţional la toate categoriile

FOSTUL CAMPION EUROPEAN JOHN ANDERSSON LUPTA PENTRU A PATRA OARA CU MOŢI SPAKOW

Suedezul *Andersson*, care este cel mai bun semi-greu din câţi ne-au vizitat până acum, va încrucişa mănuşile pentru a patra oară cu *Moţi Spakow*, care n'a reuşit niciodată să dispună de suedez.

Dintre românii pe care i-a întâlnit, singur *Axioti* — în vremea sa de glorie — deţine o victorie, prin descalificare a drept asupra sa

Spakow, care, dovadă ultimele performanţe, este în formă bună, va face alături de Andersson un match care ne va aminti de gloriosul Spakow, de Spakow de la apogeul carierii.

VA FI SANDU ION CAMPION LA PANA ?

Sandu Ion, ale cărui performanţe pe ringurile din apus l-au consacrat, va da o luptă disperată pentru a intra în posesia omul pe care îl înfruntă: **Gheorghe Popescu.**

Sandu Ion şi Popescu vor da loc la o bătălie pe care ambiţia celor doi boxeuri o vor face cât mai acerbă, pentru cucerirea unul pentru păstrarea celuilalt.

ANTON OSCA—DUMITRU PANAITESCU

In primul match profesionist *Anton Oşca* deşi de curând profesionist va face viaţă grea lui *Panaitescu*, a cărui victorie asupra fostului campion mondial *Angelman* au făcut din el o veritabilă vedetă.

Azi după amiază la „Martac"

REUNIUNEA AMATOARE A GRUPARII „MIELU DOCULESCU"

Astăzi după amiază la ora 6 va avea loc în grădina „Martac" din calea Dudeşti 252 o reuniune amatoare organizată de harnica grupare „Mielu Doculescu".

Cu această ocazie, Gloria C. F. R. din Galaţi va întâmpina o serioasă rezistenţă din partea unei selecţionate bucureştene a sălilor: „Turda", „Jean Constantinescu" şi „Mielu Doculescu".

Dintre gălăţeni remarcăm pe: **Meski, Boanţă, Boncilă, Mayer, Jercan şi Panaitescu** iar dintre bucureşteni pe: **G. Constantinescu-Martac, Gh. Georgescu, Petre Ionescu, Cojocaru, Toma Petre,** etc.

Reuniunea este sortită — având în vedere programul — unui frumos succes.

Un punct de atracţie în plus îl va constitui matchul de antrenament pe care **Gh. Covaci** îl va forma în tovărăşia lui **Dumitru Panaitescu-Zigoto,** campionul naţional la „muscă".

In întregime, programul se prezintă astfel:

Amatori:

Gh. Mayer (Gloria C.F.R.) — Vasile Constantinescu — Martac (M. D.).

Alfons Mesky (Gloria C. F. R.) — Gh. Georgescu (J.C.).

Vasile Boantă (Gloria C. F. R.) — Petre Ionescu (Turda).

Niculae Boncilă (Gloria C. F. R.) — Anton Stein (M. D.).

Niculae Panaitescu (Gloria C. F. R.) — Gh. Cojocaru (J. C.).

Marin Moscu (Gloria C. F. R.) — Titi Stoenescu (M. D.).

Aurelian Jercan (Gloria C. F. R.). — Toma Petre (M. D).

Vasile Cojocaru (Gloria C. F. R.) — Mihail Dobrescu (J. C.).

Match de antrenament

Gh. Covaci — Dumitru Panaitescu.

Cefferino Garcia din nou învingător

La Los Angeles, negrul Ceferino Garcia, fostul chalanger al lui Armstrong, a bătut la puncte pe Pancho Bobby, unul dintre învingătorii lui Locatelli.

NAUTICE

Astăzi la ora 17 pe lacul Herăstrău

Finala campionatului naţional de Yolă

Campionatul naţional de yolă olimpică început Joi dimineaţa, a continuat Vineri şi Sâmbătă şi se termină astăzi prin proba finală.

Parcursul minunat ales se desfăşoară pe toată întinderea lacului Herăstrău oferind spectatorilor prilejul să poată urmări lupta între cei nouă finalişti care îşi dispută astăzi titlul mult invidiat, de cel mai bun cârmaciu.

Concursul începe la ora 17.

Iată numele celor care s'au calificat pentru finală.

CLASAMENT DUPA 10 CURSE

1. Geles Victor 35,50 puncte.
2. Butucaru Ion 23,50 puncte.
3. Simionescu Râmniceanu 21,25 puncte.
4. Lt. Ladico Radu 15,25 puncte.
5. Ghezzo Gh. 11 puncte.
Cpt. Călăraşu, 11 punce.
6. Bălăceanu Petre 10 puncte
7. Cpt. Bonderenco 9 puncteş
Zugrăvescu F. 9 puncte.
8. Lt. Afenduli 2 puncte.
9. Lt. Alexandru 1 punct.

Comunicate F. R. Box

Se face cunoscut celor interesaţi, că d. **Nicolaus von Bell, Helsingfors, Drumsöwägen 34. A. 8.** manager de box din Finlanda, recomandă organizatorilor români, pentru întâlniri în ţară, pe boxeurii săi:
Rudolf Kretzschmar 61-63 gk. şi Sten Suvio 68-70 kgr.
care vor boxa la sfârşitul lunei August şi începutul Septembrie în Germania.

Palmaresele acestora se găsesc la F. R. BOX.

Secretariatul general

*

OFICIALII REUNIUNEI ORGANIZATA DE ASOC. M. DOCULESCU, LA 9 IULIE A. C. ORA 18

Delegat general, d. **Ionel Teodoreanu.**

Judecători, d-nii **Mihail Drăgoi. Benene Petrescu.**

Cronometror, d. **C. Leoveanu.**

Medici, d-nii dr. N. Erena.

Matchul nautic triunghiular dela Budapasta

Budapesta, 8. — **Azi a început în localitate matchul nautic triunghiular Berlin—Viena—Budapesta.**

Proba principală a primei zile, Skiff de 8+1, a revenit echipei gazde, care a câştigat destul de uşor.

Rezultatul :

1. Budapesta 6:01.4.

2. Berlin 6:03.

3. Viena 6:32.

TURISM

Jubileul asociaţiei A.D.M.I.R.

Zece ani de existenţă şi rodnică activitate

Existenţa unei asociaţii depinde adeseori nu numai de voinţa componenţilor şi de întâmplările pe care, natural, le străbate în drumul ei spre progres, dar şi de un anumit destin ce se pare, fixează viaţa acelei asociaţii pe o linie care e numai a ei, unică.

De-aceia când întâlnim asociaţii a căror viaţă a fost numai un lanţ de eforturi continui, luându-se la întrecere cu efemerul şi îngrijindu-se de statornicirea unui prestigiu ce numai el putea răsfrânge calitatea unor realizări vizibile pentru toată lumea, ne bucurăm.

In lumea turistică, asociaţia A. D. M. I. R. are locul ei bine conturat şi se bucură de o preţuire unanimă.

Această asociaţie împlineşte 10 ani de existenţă. Această dată va marca un jubileu, o sărbătorire foarte la locul ei.

Ca să putem să ne dăm seama de ceeace poate produce tenacitatea românească, în numai zece ani, care e relativ puţin, vom fi obligaţi să schiţăm şi cartea de vizită a asociaţiei, pe bază de date, puse la dispoziţie de energicul ei preşedinte d. I. Udriste-Olt.

Iată conţinutul acestei cărţi de vizită: Asociaţia a fost înfiinţată la 14 Iulie 1929, sub preşedinţia d-lui dr. Gh. Dumitrescu, azi preşedinte de onoare. Are 4 secţiuni în ţară la: C.-Lung (Muscel), Piteşti, Ploeşti, Făgăraş.

Are în funcţiune 5 case de adăpost după cum urmează: Radu Negru (Piatra Craiului), Vlaicu Vodă (Ezer - Muscel), Văcarea - Muscel (refugiu), Vlad-Ţepeş (Cumpăna-Argeş), Babele-Bucegi.

A executat 333 km. marcaje din care: P. Craiului 104 km., Făgăraş (vers. sudic) 156 km., Ezer-Păpuşa 73 km.

A întocmit 3 hărţi turistice: Harta masivului Piatra Craiului (ed. A. D. M. I. R.), Harta Bucegi (ed. O. N. T.), Harta versantului sudic al Făgăraşilor (ed. A. D. M. I. R.).

Editează din anul 1933 „Buletinul Alpin". A organizat 2 expoziţii de fotografii alpine. A organizat în zece ani de activitate, 730 ascensiuni cu un total de 3030 participanţi, membri şi nemembri ai asociaţiei.

Jubileul care se va desfăşura în ziua de 16 Iulie la casa „Babele" în Bucegi, realizare arhitectonică monumentală, va fi alăturat următorului program de ascensiuni:

1) **Buşteni. Casa Schiel—Casa Babele.** Conducător Cornel Popovici. Plecarea din Bucureşti Sâmbătă, 15 Iulie dimineaţa, cu trenul personal.

2) **Valea Jepilor—Casa Babele.** Conducător: Gustav Manu. Plecarea din Bucureşti Sâmbătă cu rapidul de 13,05.

3) **Valea Seacă a Caraimanului—Casa Babele.** Conducător: Ilie Vasilescu. Plecarea din Bucureşti Sâmbătă ora 15.

4) **Valea Albă—Casa Babele.** Conducător: Al. Bibescu. Plecarea din Bucureşti Sâmbătă ora 10,36.

NATAŢIE

Metropola I, Telefon Club şi C. N. R. II învingători

Intâlnirile de eri după masă dela strandul Obor au fost viu disputate. Publicul în număr mare a văzut matchuri frumoase plecând încântat de spectacol. In special întâlnirea dintre Metropola I şi C. F. R. I, a fost aplaudată în scenă deschisă.

METROPOLA I — C. F. R. I
3—2 (1—2)

Acest match a fost cel mai frumos al zilei poate şi al sezonului. A fost un joc strâns fără a fi însă nespectaculos. Componenţii echipelor fiind buni înnotători şi technicieni au practicat un joc de clasă mare.

Feroviarii, după ce iau conducerea la început prin punctele înscrise de Satmari şi T. Ţapu, slăbesc aliura dând ocazie metropoliştilor să micşoreze avantajul prin punctul marcat de Puscaşu

In a doua parte a jocului, Metropola intră decisă să câştige, Manoliu, Puscaşu şi Popescu făcând furori. Au mai marcat Manoliu şi Puşcaşu.

S'au remarcat dela Metropola pe lângă cei menţionaţi Toth şi Niculescu, iar dela C. F. R.: Radu Grigore cel mai bun, Vasiliu I şi Satmary.

METROPOLA : Milea, Niculescu, Toth, Manoliu, Puşcaşu, Popescu, Firu.

C. F. R.: Jacobini, Radu Grigore, Vasiliu I şi II Satmary, T Ţapu, Bilkey.

A arbitrat autoritar d. T. Krantz.

CATEGORIA II-a
TELEFON CLUB — ST. ROMAN
2—1 (0—1) ABANDONAT

Această întâlnire deşi nu s'a terminat, a fost aprig disputată publicul încurajându-le sgomotos.

Elanul copiilor dela St. Român a întrecut atât timp cât au jucat rutina unor jucători ca Traian Petruţ, Lăculeanu etc.

In repriza doua, stadiştii neantrenaţi au slăbit, dând ocazie T. C.-ului să ia avantaj. Aproape de sfârşitul reprizei, St. R. se retrage din cauza oboselei.

S'au remarcat dela T. C.: Petruţ, Lăculescu şi Anastasiade, iar dela St. Român: Portarul Ştefănescu care a fost cel mai bun din 14, Wolff, Olteanu, Roşu şi Oancea.

T. C.: Ştefănescu, Anastasiade, Pavel, Lăculeanu, Traian Petruţ, Grigoreff, Razis.

ST. ROM.: Ştefănescu, Wolff, Olteanu Popescu Roşu, Oancea, Kis.

Au marcat pentru T. C. Petruţ şi Anastasiade iar pentru St. Rom. Oancea.

C. N. R. II. — VIFORUL DACIA
3—0 (FORFAIT V. D.)

Singurul punct negru al propramului de eri a fost neprezentarea viforiştilor.

Nu ştiu care este motivul însă această neprezentare este condamnabilă.

V. D. care are o armată de juniori să nu găsească 7 oameni pentru o echipă, de ce oare?

POLO PE APA

Astazi la ora 11 se va disputa la strandul Obor derbiul campionatului regional între Viforul Dacia şi C. F. R. I.

Astăzi se va consuma mult aşteptata întâlnire între Vif. Dacia I şi C. F. R. I, care va lichida rivalitatea între aceste două cluburi fruntaşe ale natatiei locale.

Deşi învins eri de Metropola C. F. R.-ul care în totdeauna a luptat cu râvnă contra Vif. Dacia îşi va vinde scump pielea. In totdeauna întâlnirile dintre aceste două echipe au dat loc la lupte până la epuizare.

Prin prisma rezultatelor anterioare dăm favorit pe Viforul Dacia.

VIF. DACIA: T. Kranz, Goldman, Barna, Slăvescu, Levita, Fischer, Gh. Russu.

C. F. R.: Iacobini; Radu Grigore, Vasiliu I. Satmari, Vasiliu Mialcă, I. Ţapu şi Bilkey.

Va conduce excelentul arbitru Paul Stroescu.

SPORTURI MECANICE

Consideraţiuni pe marginea recordului recent stabilit de căp. Alexandru Papană

Distanţa Bucureşti Braşov se poate acoperi în mai puţin de o oră şi 30 minute

Lipsa de spaţiu nu ne-a îngăduit ieri să studiem noul record automobilist de viteză stabilit de căp. Alexandru Papană pe distanţa Bucureşti-Braşov, sub toate formele şi din toate punctele de vedere.

Mulţumindu-ne să facem să treacă prin faţa cetitorilor întregul film al încercării, revenim astăzi spre a completa rubrica amănuntelor cu chestiuni la fel de interesante ca şi descrierea tentativei.

Vom încerca înainte de toate să situăm noua performanţă a căp. Alexandru Papană la locul de cinste pe care merită să-l ocupe în rândul isprăvilor automobiliste dela noi.

Este cert că tentativa de Vineri nu reprezintă tot ceeace se poate obţine în acest domeniu. Dar nu este mai puţin adevărat că, dacă ghinionul nu-şi spunea cuvântul, căp. Alexandru Papană ar fi putut realiza un record foarte greu de bătut.

VECHIUL RECORD

Datând dela 1 Mai 1936, vechiul record pe distanţă era de o oră 48 min. 46 sec. şi corespundea vitezei medii cu puţin superiorului 93 km. pe oră.

Pentru timpul şi condiţiunile în care a fost realizată această performanţă care nu spune prea mult astăzi, era deajuns de bine, deşi tentativa de atunci se putea termina într'un timp cu 7-8 minute mai bun. Şi atunci ca şi acum, căp. Alexandru Papană a fost silit să oprească în mai multe rânduri şi să piardă deci, minute preţioase.

După părerea noastră, fără niciun fel de incident, prima tentativă de record pe distanţa Bucureşti-Braşov trebuia să se termine într'o oră 41 minute.

NOUL RECORD

Vineri dimineaţa, căp. Alexandru Papană a acoperit distanţa într'o oră 38 min. 30 sec., timp corespunzător unei viteze orare de aproape 194 km.

Dar, nici acest record nu indică adevăratele posibilităţi ale temerarului polisportiv şi aceasta pentru motivul că pana dela Băneşti i-a răpit, după părerea noastră, cel puţin 9 minute. Înlocuirea roţii defecte nu a durat decât 6 minute şi ceva. Nu trebue însă să se uite că, până ce a observat cauza care determina „shimmy"-ul maşinei, pilotul a trebuit să oprească de două ori. Şi în acest timp aceie cronometrului se fugăreau neîndurător pe cadran.

In fine, câteva întâlniri inoportune pe parcurs au implicat frânări destul de prelungite şi deci alte secunde bune pierdute.

Ţinând socoteala tuturor inconvenientelor întâlnite ajungem la concluzia că dacă lucrurile ar fi decurs în condiţiuni optime, căp. Alexandru Papană ar fi străbătut distanţa într'o oră 29 minute, timp corespunzător unei medii de 114 km. pe oră.

Dar, după umila noastră părere nici acest timp nu reprezintă limita posibilităţilor conducătorilor noştri de elită şi chiar recordmanul de Vineri este capabil de mai mult, în cazul când s'ar instala la bordul unei maşini mai rapide.

Trăsura la volanul căreia căp. Alexandru Papană a efectuat efectiv distanţa într'o oră 29 minute nu dădea în regim maxim decât 145 km. pe oră pe când alte maşini existente în ţară sunt capabile să urce până la 175 km. pe oră.

Chiar maşina cu care Papană a stabilit primul record în 1936 era mai rapidă ca cea de acum. Nu avea demarajul acesteia dar, la drum întins şi în plin regim dădea peste 160 km. pe oră.

Deci, privită prin prisma vitezei maxime a celor două trăsuri de record, performanţa de Vineri este din toate punctele de vedere, superioară precedentei.

Şi dacă la considraţiunile de mai sus adăugăm şi faptul că Alexandru Papană nu a concurat în cele mai perfecte condiţiuni fizice — se resimţea pe urma accidentului suferit în „Marele Premiu al Bucureştilor" — trebue să conchidem că performanţa lui iese din cadrul isprăvilor comune.

RECORDUL VA FI ATACAT

Conform celor publicate de noi în numărul de ieri, noul record va fi atacat cât de curând. Ing. Jean Calcianu pe care eşecurile suferite cu ocazia tentativelor nu l-a descurajat, va face o nouă încercare în cursul săptămânii viitoare.

Dar, decanul automobiliştilor noştri nu va pilota, cum s'a spus, maşina Alfa Romeo pusă la dispoziţia sa de către subsecretariatul propagandei ci acelaş Hotchkiss cu care a făcut precedentele tentative.

Dat fiind că d. col. Marcel Petala care a însoţit pe Calcianu în precedentele încercări nu se află în Capitală, candidatul la titlul de cel mai rapid automobilist pe distanţa Bucureşti-Braşov va face apel la serviciile altui însoţitor.

CAP. PAPANA RAMANE IN ARENA

In cazul când recordul său va fi bătut — în mod normal acest lucru trebue să se întâmple — căp. Alexandru Papană va reporni la drum cu intenţia de a reintra în posesia titlului.

Lupta este abia la început şi nu este exclus ca ea să ducă la realizarea unui record excepţional şi durabil, la realizarea căruia nu este exclusă să colaboreze şi admirabilul Petre Cristea.

Jenny Dumitrescu

Astăzi se dispută „Marele Premiu al Franţei"

In competiţiune îşi dau întâlnire fruntaşii volanului continental

Pe circuitul dela Reims se va disputa astăzi, competiţiunea automobilistă pentru „Marele Premiu al Franţei", o alergare care în decursul anilor a consacrat şi confirmat pe marii alergători ai continentului.

Ediţia de anul acesta nu este cu nimic mai prejos. In ea îşi vor da întâlnire marii aşi ai automobilismului european printre cari notăm pe: Hermann Lang, Rudolf Caracciola, campionul de viteză al continentului, Manfried von Brauchitsch, Tazio Nuvolari, Hans Stuck, etc.

Intrecerea făgăduieşte să prilejuiască un spectacol de excepţională atracţiozitate şi o acerbă luptă între reprezentanţii celor două fabrici germane: Mercedes Benz şi Auto Union.

Dat fiindcă la antrenamentele oficiale Herman Lang a furnizat cele mai bune tururi bătând şi recordul circuitului credem că alergătorul german va culege a cincea victorie consecutivă. Adversarii lui cei mai de temut sunt Tazio Nuvolari, Caracciola şi Brauchitsch.

In dimineaţa zilei, pe acel circuit se va disputa alergarea rezervată trăsurilor de 1.500 cmc. la startul căreia se vor alinia alergători confirmaţi în această categorie.

Lucrări utile

Intr'unul din numerele trecute ale ziarului nostru am arătat că Automobil Clubul Regal Român, în colaborare cu unele societăţi particulare, a dat la iveală câteva hărţi menite să servească interesele acelora cari practică turismul în automobil.

Deoarece cu prilejul acela s'au strecurat unele greşeli referitoare la redactarea acestor utile lucrări, revenim spre a pune lucrurile la punct.

Una din hărţile conţinând detalii precise ale căilor de comunicaţie din întreaga ţară este opera colaborării Automobil Clubului Regal Român cu societatea „Unirea" de petrol iar cealaltă se datoreşte iniţiativei Oficiului Naţional de Turism şi societăţei „Distribuţia" de petrol.

In ce priveşte harta drumului internaţional Londra-Istanbul ea s'a născut din colaborarea Automobil Clubului Regal Român cu societatea „Distribuţia".

Constantin Săvescu laureat al premiului „Unirea"

Câştigând competiţiunea automobilistă de rezistenţă pentru „Cupa Carpaţilor", competiţiune disputată Duminica trecută pe un parcurs istovitor în lungime de 517 km., Constantin Săvescu şi-a asigurat premiul „Unirea" pus în competiţiune de societatea petroliferă cu acelaş nume.

Premiul în discuţie constă dintr'o primă de încurajare de 25.000 lei. Insistăm asupra gestului societăţii donatoare şi dorim o cât mai deasă repetare a lui. Suntem siguri că sportivii conducători ai societăţei „Unirea" vor persevera pe drumul croit.

Tariful de publicitate al ziarului UNIVERSUL

(CATEGORIA IV)

LINIA CORP		5
Dela 10-1000 linii Lei		4
Dela 1000 linii în sus	„	7,50
Anunţurile colectorilor de loterii	„	10
Bilanţuri, convocări, notificări etc.	„	30
Ştiri artistice, judiciare, şcolare	„	15
Informaţiuni comerciale minimum 5 linii	„	17,50
Informaţiuni financiare minimum 5 linii	„	17,50
Informaţiuni colectori de loterii	„	20

CICLISM

ECHIPA „METROPOLA" are toate şansele să realizeze cea mai bună medie orara

Grupările „C. C. Brăila" şi „A.S.P.I.M." opun favoritei două redutabile „quintete"

O săptămână ne mai desparte de marea competiţiune „Cursa Carpaţilor", în urma căreia federaţia va selecţiona un lot de 50 de alergători, ce vor urma să participe la „Cursa Naţională a Litoralului", probă care se află sub patronajul direct al d-lui rezident regal Ottescu.

Până atunci însă se va desfăşurat astăzi, pe gudronul şoselei Bucureşti-Ploeşti.

O CURSA DE 100 KILOMETRI

Această probă de azi este binevenită pentru alergători, de oarece fiecare concurent din această cursă va putea să-şi facă o idee de randamentul celorlalţi colegi, în comparaţie cu el.

GRUPARILE ŞI-AU INSCRIS TOATE VEDETELE

Ţinând seama de rolul criterial, pe care-l joacă cursa de 100 km. înaintea marelui examen al munţilor, toate grupările bucureştene inclusiv cea din Brăila, şi-au format echipele din cei mai buni alergători disponibili.

CEA MAI BUNA FORMULA DE RANDAMENT

Secţia ciclistă „Metropola", datorită celor doi conducători tehnici, căp. Aslan şi av. Negrescu, care ştiu ce înseamnă ciclismul, a întocmit regulamentul acestei curse ţinând seama de două puncte foarte necesare: *randamentul alergătorilor şi o medie cât mai ridicată.* Pentru a satisface aceşti doi factori de-o însemnătate covârşitoare pentru ciclism, organizatorii au decis ca proba de astăzi să se desfăşoare în contra timpului

UN REGULAMENT OCCIDENTAL

Au mai fost curse, s'au mai întocmit regulamente; totuşi, toate sufereau de o prea mare restricţiune ce se impunea alergătorilor şi oficialilor care însoţeau cursa. De data aceasta regia zilei, adică gruparea „Metropola" a întocmit un regulament liber, care în loc să jeneze o performanţă, tinde spre realizarea ei.

Pentru buna ştiinţă a tuturor repetăm acest regulament cu totul nou, pentru anumiţi oameni care au rămas cu idei vechi.

Fiecare echipă înscrisă, va fi însoţită de către o maşină în care va lua parte un comisar de parcurs şi un delegat al F. R. S. C.

Este permisă întrebuinţarea schimbătorului de viteză, comunicarea alergătorilor cu însoţitorii din maşini, deoarece este o cursă pe echipe pentru stabilirea unui record, precum şi orice ajutor dat de însoţitori în caz de accident, fapt constatat de comisarii din maşinile însoţitoare.

Controlul se închide cu o oră după sosirea primei echipe.

Clasamentul se va face luându-se timpul celui de al treilea sosit din fiecare echipă.

CINE VA LUA PARTE LA „MAREA BATALIE" CONTRA TIMPULUI

Pentru lupta de azi, gruparea „Metropola" a primit adeziunile a patru cluburi, dintre care 3 bucureştene şi unul brăilean.

Iată lista celor cinci echipe şi a componenţilor ei :

1. *A.C.S.A. :* Gh. Ardeleanu, Ion Mihăilă, Schetz Victor, Kevork Sacâzlian, Dumitrescu.

2. *C. C. Brăila:* Virgil Mormocea, Ştefan Dinu, Teodor Popârlan, Zamfir Munteanu.

3. *Viforul Dacia:* Gheorghe Sandru, Borş Ion, Traian Constantin, Iacob Constantin, Marin Niculescu.

4. *A.S.P.I.M. :* Constantin Tudose, Mihail Steinhard, Bucur Feordeanu, Grigoriu Constantin, Penteş Ion.

5. *„Metropola":* Nicolae Ion Ţapu, Ştefanf Savanof, D. Niculici, Ion Silivestru, N. Dragomir.

Şi acum să discutăm şansele fiecărei echipe, dar nu în ordinea înscrierilor, ci în ordinea valorilor.

UN BLOC PERICULOS

Dela prima vedere, judecând după faptul că şansele nu privesc pe fiecare alergător în parte, ci întreaga echipă, cel mai redutabil „quintet" este cel prezentat de „Metropola".

Intr'adevăr, tripleta Saţanov-Niculici-Silivestru va duce toată cursa într'o alură îndrăcită, având un cuvânt hotărîtor în privinţa realizării unei medii cât mai mari. Totuşi...

INAMICUL No. 1, „A.S.P.I.M."... în frunte cu masivul din Crângaş — Costea Tudose — va căuta să opună o mare rezistenţă, pentru a-şi însuşi frumosul trofeu, cu care este dotată alergarea.

Dacă lucrul va reuşi, este îndoelnic, deoarece echipa „A.S.P.I.M."-ului nu este omogenă, adică n'are oameni de o valoare egală în materie de ciclism. Pe când Metropola are alergători tot unul şi unul, bine puşi la punct cu antrenamentul şi în perfectă condiţie fizică, mociorniştii, afară de Tudose şi Feordeanu nu prea sunt în formă pentru a putea face faţă unei probe contra cronometrului.

Şi mai este un punct din regulament, care pune oarecum în desavantaj pe aspimişti faţă de metropolişti şi brăileni, de oarece la sosire se va socoti timpul celui de-al treilea sosit şi nicidecum al primului. De aceia se pune problema, care este cel de-al treilea alergător al Mociorniţei care va fi în stare să se ţină de Tudose şi Feordeanu pentru a realiza timpul cel mai bun. Cei mai indicaţi sunt desigur Grigoriu şi Penteş.

O ALTA ECHIPA REDUTABILA

formează desigur „cei cinci" alergători pe care-i prezintă la start „clubul ciclist Brăila" în frunte cu lunganul Mormocea, unul din out-siderii cei mai periculoşi în fosta cursă a Restauraţiei.

Aceste cinci vedete ale ciclismului brăilean vor contribui rând pe rând la realizarea unei trene cât mai susţinute, fapt care desigur că le va reuşi dacă nu va interveni... eternul ghinion. Şi acum a mai rămas de vorbit de

DOUA ECHIPE CU „SPERANŢE"

Singurele grupări care nu pot dispune de serviciile unor alergători consacraţi „A.C.S.A." şi „Viforul Daca" — au pus la bătae două echipe formate din elemente tinere, făcând excepţie bătrânul vulpoi viforist Şandru. Desigur, dela aceste speranţe nu cerem lucruri prea mari. Totuşi suntem siguri că ne vor produce o plăcută surpriză prin comportarea lor.

IN CONCLUZIE...,

cursa de astăzi va prilejui o luptă strânsă pentru primul loc, luptă cu atât mai dârză, cu cât adversarii nu se văd deoarece plecările se dau la intervale de patru minute. Regia zilei va fi la înălţime datorită eforturilor depuse de conducătorii secţiei de ciclism „Metropola": d-nii Lică Negrescu şi căp. Aslan.

C. BURILEANU

ULTIMA ORA

Ieri la Wimbledon

Americanii Riggs şi Cooke au câştigat dublul

Alice Marble a câştigat titlul la simplu doamne

Wimbledon, 7. — Următoarele rezultate s'au înregistrat eri în cadrul campionatului internaţional dela Wimbledon :

Dublu domni: Hare, Wilde b. Olliff, Shayes 6:2, 6:4, 6:4 (semifinală).

Dublu mixt: Cooke, Fabyan b. Russel, Hammersley 5:7, 6:3, 6:3; Riggs, Marble b. Nuthall, Malfroy 3:6, 6:1, 6:4, (semifinale).

Dublu doamne : Jakobs, Yorke b. Nuthall, Nicoll 5:7, 6:4, 11:9.

*

Londra, 8. — Ziua de azi a fost consacrată finalelor de dublu domni şi simplu-doamne.

La dublul domni americanii Riggs şi Cooke — cari au disputat dealtfel finala de simplu domni — au obţinut o nouă victorie pentru ţara lor.

Este unic în istoria turneelor dela Wimbledon ca doi jucători, cari participă pentru prima oară, să ajungă ambii în finala probei de simplu domni şi în acelaş timp să câştige şi dublul.

Numai americanii pot fi capabili de o asemenea performanţă.

In finala de azi Riggs şi Cooke, înfruntând perechea engleză Hare—Wilde, au câştigat destul de uşor, în patru seturi, dintre cari numai ultimul a fost mai disputat.

Ca succesul tennisului american să fie total, finala de simplu doamne a furnizat o nouă victorie americană.

Deşi mare favorită, mai ales după forma arătată în tot timpul campionatului, engleza Kay Stammers a fost sdrobită pur şi simplu de d-ra Alice Marble. „Diseuza" s'a dovedit şi o excelentă jucătoare de tennis şi specialiştii opinează că ea va fi a doua Helen Wills-Moody.

Rezultatele celor două finale au fost :

Simplu doamne : Alice Marble (USA) b. Kay Stammers (Anglia) 6:2, 6:0.

Dublu domni : Cooke, Riggs (USA) b. Hare, Wilde (Anglia) 6:3, 3:6, 6:3, 9:7.

Un clasament

al celor mai buni jucători profesionişti de tennis

Campionatul profesionist de tennis, recent consumat la Paris, a prilejuit d-lui Drion, preşedintele federaţiei franceze de tennis profesionist, o excelentă ocazie de-a clasifica pe jucătorii cari au evoluat la Roland—Garros.

Clasamentul d-lui Drion este următorul :

1. D. Budge (St. U.).
2. E. Vines (St. U.).
3. H. Nüsslein (Germ.)
4. H. Cochet (Franţa).
5. W. Tilden (St U.).
6. L. Stoeffen (St. U.).
7. F. Perry (Anglia) ! ?
8. R. Ramillon (Fr.).

9 şi 10. M. Plaâ şi H. Vissault (Franţa).

Şedinţa comitetului

Cupei Davis, dela Londra

Londra, 8. — La şedinţa de ieri a Comitetului Cupei Davis, ţintuă sub preşedinţia elveţianului Bardo, a fost respinsă propunerea Angliei de a se modifica regulamentul Cupei în ce priveşte zona europeană.

Anglia, sprijinită de Germania, Iugoslavia, Japonia şi Australia, propunea ca pentru zona europeană să fie admise numai 16 naţiuni. In cazul când s'ar înscrie mai multe, să fie respinse acelea care în anul precedent au fost eliminate în primul tur, sau la nevoe chiar şi cele eliminate în turul II.

Federaţia engleză a recomandat Rapidului un antrenor

Numele însă, este ţinut în secret

Se ştie că gruparea bucureşteană Rapid este în tratative pentru angajarea unui antrenor englez, în care scop s'a adresat federaţiei engleze.

Rapid a primit eri răspunsul şi, cum ne-a spus un conducător feroviar, federaţia i-a recomandat un antrenor.

Numele acestuia însă, este ţinut în cel mai strict secret.

Reuniunea atletică dela Helsinki

Helsinki, 8. — Eri a avut loc pe Stadionul Olimpic un concurs atletic internaţional, înregistrând următoarele rezultate:

2 mile: 1. Maeki (Finlanda) 8 min. 53,2 secunde, record mondial; 2. Tuominen (Finl.) 8 min. 53,5 sec.; 3. Pekuri 8 min. 54,8 secunde; 4. Jaervinen 8 min. 57,8 sec.; 5. Salminen 9 min. 00,9 sec.; 6. Sarkama 9 min. 00,9 sec. şi 7. Csaplar (Ung.) 9 min. 01,4 secunde.

Vechiul record a fost deţinut de ungurul Szabo cu 8 min. 56 secunde, aşa că primii trei au doborât vechiul record mondial.

Celelalte rezultate mai însemnate:

3000 m. obstacole: 1. Mattilainen (Finl.) 9 min. 12,2 sec.; 2. Larsson (Suedia).

Aruncarea suliţei : Jaervinen 74,80 m.

Săritura în înălţime : Nicklen 197 cm.

Aruncarea ciocanului: Anttalainen 52,57 m.

Aruncarea greutăţii: Antalainen 15,46 m.

Campionatul mondial de tir cu pistolul

LUCERNA 7. — Campionatul mondial de tir cu pistolul s'a soldat cu următorul rezultat :

Individual: **1. Ullmann (Suedia) 54 p.; 2. Van Oyen (Germ.) 54 p. (după baraj); 3. Miliauskas (Estonia); 4. Hesse (Franţa).**

Pe echipe: **1. Ungaria 269 p.; 2. Lituania 268 p.; 3. Germania 267 p.; 4. Letonia 267 p.; 5. Italia 265; 6. Suedia 263 ; 7. Finlanda 262 puncte.**

Matchul dintre România şi Boemia - Moravia este problematic

Am scris într'un număr trecut că matchul România-Boemia-Moravia dela 8 Octombrie este trecut în calendarul cehilor şi că aceştia vor să joace la Bucureşti.

Totuşi, partida este problematică deoarece în primul rând trebue aprobată de protectorat ; ori aceasta este puţin probabil că se va întâmpla.

Sepşy Andrei:

„M'am lăsat de football şi vreau să mă fac antrenor"

Intr'o scrisoare primită din partea fostului internaţional Sepci Andrei (cu numele corect : SEPŞY ANDREI), acesta ne scrie că vrea să se facă antrenor şi să obţină licenţa FRFA.

Dar nu aceasta interesează cât faptul că Sepşy ne anunţă că a abandonat footballul.

Intr'adevăr, iată pasajul din scrisoare : „...EU M'AM LASAT DE FOOTBALL...".

Ştirea, desigur, va face senzaţie, dar pe noi, care cunoaştem unele lucruri, nu ne surprinde.

Matosici II şi Zecevici joacă astăzi în echipa lui Beogradsky contra Ujpestului

Belgrad, 8. — Prima întâlnire Ujpest—Beogradsky, în cadrul semi-finalelor Cupei Europei Centrale, suscită un interes neobicinuit în localitate.

Cercurile competente acordă şanse mari lui Beogradsky, care poate trece peste Ujpest şi astfel să ajungă în finală.

Mâine (n. r. — astăzi), Beogradsky va prezenta o echipă mult întărită şi anume în linia de atac unde vor apare Matoşici II şi Zecevici.

Echipa va fi următoarea : **MAKUSICI—STOILCOVICI, DUBAC—MANOLA, DRAGHICEVICI, LECHNER—GLIŞOVICI, VUJADINOVICI, BOTOVICI, MATOŞICI II, ZECEVICI.**

Matchul se va disputa pe terenul clubului Beogradsky.

Norvegia

a acceptat să participe la Olimpiada de iarnă dela Garmisch

Berlin, 8. — *Norvegia a acceptat invitaţia Reichului, de a participa la jocurile olimpice de iarnă ce se vor desfăşura la Garmisch Partenkirchen în 1940. Norvegia va participa la toate probele de patinaj şi hockey şi probabil şi la probele de ski.*

La Olimpiada trecută dela Garmisch, Norvegia a obţinut 7 medalii de aur, 5 medalii de argint şi 3 medalii de bronz.

Automobiliştii Nuvolari, Lang şi Caracciola vor concura în Jugoslavia

O alergare pe circuit se va disputa la Belgrad în ziua de 3 Septembrie

Vecinii şi amicii noştri dela sud-vest vor organiza în ziua de 3 Septembrie, la Belgrad, cu prilejul zilei de naştere a M. S. Regelui Petru II, o competiţiune automobilistă de viteză pe circuit.

Intrecerea se va organiza sub patronajul Suveranului şi va corespunde primei manifestări de acest gen organizată în Iugoslavia.

Dată fiind ziua în care urmează să se desfăşoare această importantă întrecere, vecinii noştri au înţeles să consimtă la importante sacrificii materiale şi spre a asigura deplina reuşită a competiţiunei au făcut apel la serviciile câtorva alergători consacraţi.

Au fost invitaţi mai mulţi alergători germani, italieni, francezi şi elveţieni. Deocamdată însă nu s'au primit decât trei răspunsuri dar dintre cele mai importante.

Au acceptat să se deplaseze la Belgrad necontestaţii aşi ai volanului : Hermann Lang, Rudolf Caracciola, campion de viteză al Europei şi Tazio Nuvolari, decanul automobiliştilor de pe continent.

Faimosul internaţional ungur ORTH

s'a oferit F.R.F.A.-ului ca antrenor federal

De când FRFA a anunţat că vrea să angajeze un antrenor federal a primit aproape regualt oferte. Toate însă, au avut aceeaşi soartă : au fost declinate.

La fel se va proceda desigur şi cu ultima ofertă sosită la FRFA : aceia a lui Orth, fost internaţional faimos ungur şi cel mai bun produs al footbalului maghiar.

Handball: Germania — România

D. gen. Gabriel Marinescu strânge mâna echipierilor germani

Ortmann produce panică la poarta României

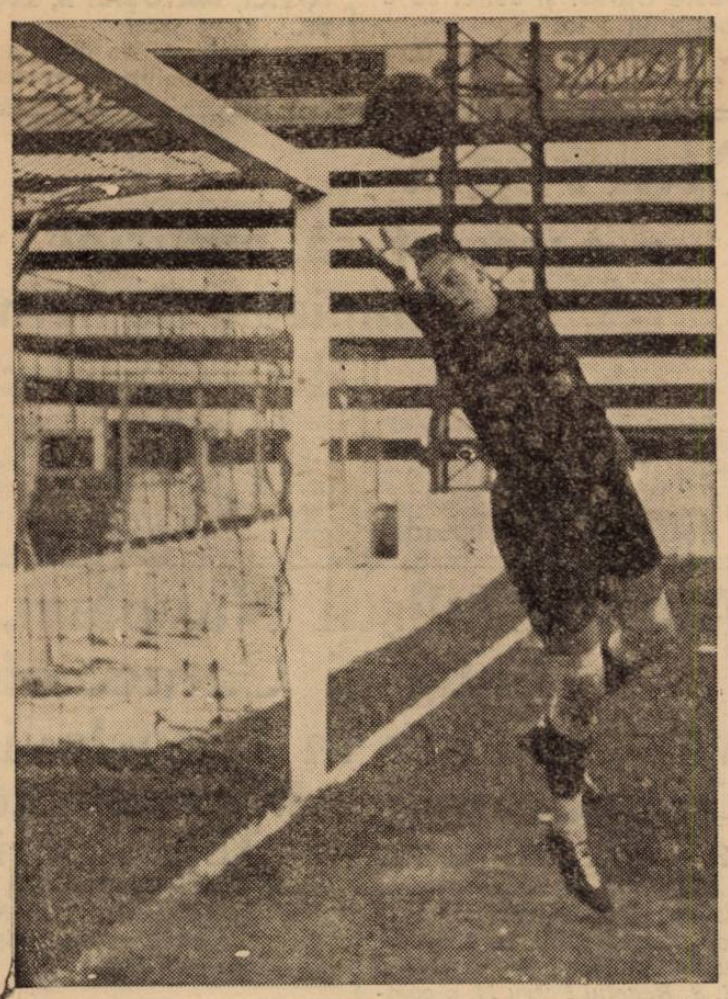

Schneeganz, portarul Germaniei, primește unul din puținele goaluri înscrise de români

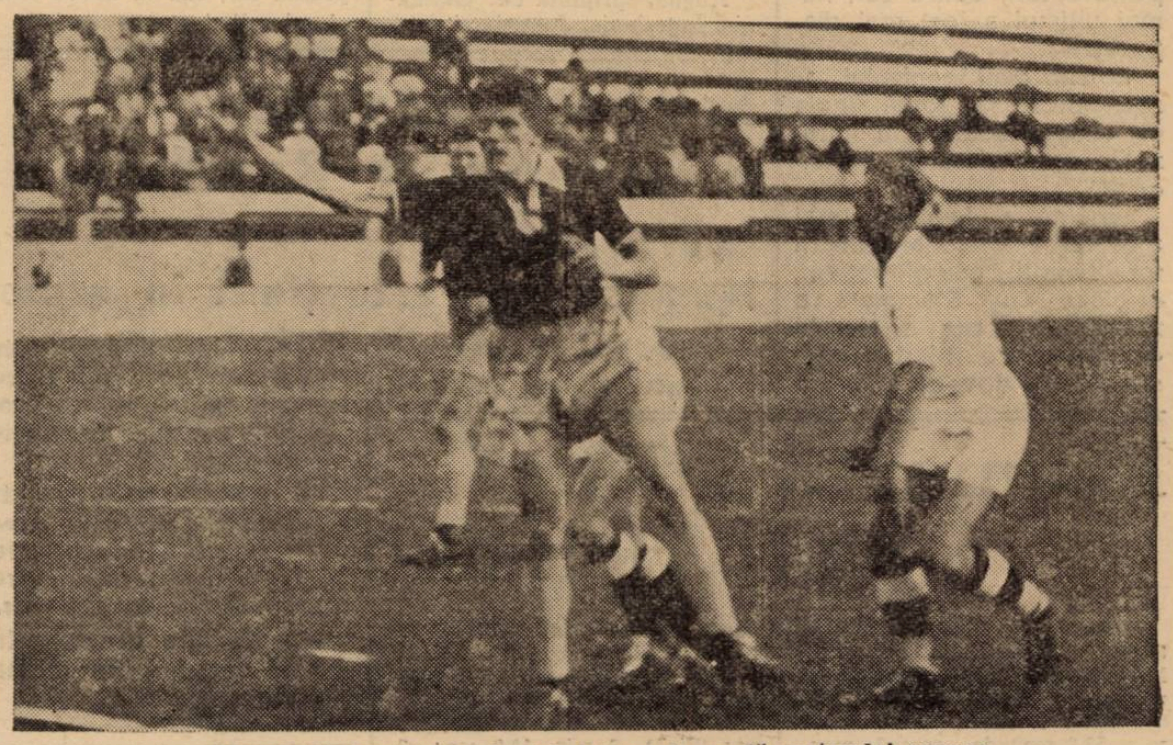

Hennig a tras, dar shootul lui va fi pradă portarului german

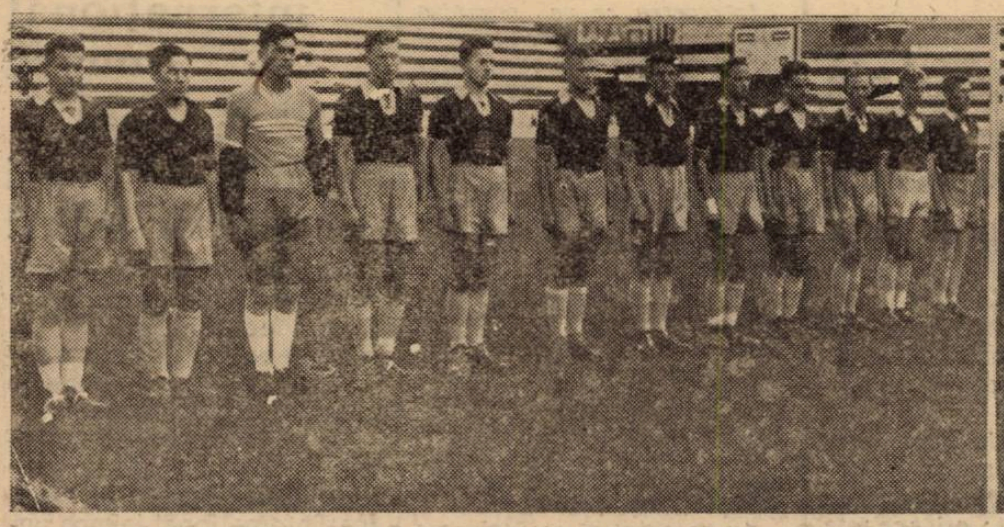

Echipele naționale înainte de începerea matchului

Editura Societății Anonime „Universul", București, Str. Brezoianu No. 23—25 — România

Taxa poştală plătită în numerar conform aprobării dir. generale p. t. t. nr. 24.464/939

2 LEI

UNIVERSUL

12 PAGINI

188-1939

Redacţia şi Administraţia: Palatul „UNIVERSUL", str. Brezoianu 23—25. Telefon: Centrala: 3.30.10; Redacţia 4.21.81. Redactor responsabil EUGEN DUMITRESCU

Proprietar: „Universul", S. A.
Adm.-delegat: STELIAN POPESCU
Inscris sub No. 167, Trib. Ilfov

Nr. 188. — Anul II — BUCUREŞTI. — Marţi 11 Iulie 1939

ABONAMENTE:
Pentru grupări sportive 1000 lei anual

1 an LEI 500
6 luni LEI 270
3 luni LEI 150

BIBLIOTECA CENTRALĂ a „ASOCIAȚIUNII" BIIU

Desigur, tot RAPID a cucerit Cupa României... şi pentru a 4-a oară!

Au explodat două bombe ale lui Baratky şi visul universitar s'a spulberat: 2-0

RAPID a dominat tot timpul... Sp. Studenţesc s'a apărat eroic, căci atacul său falimentar nu i-a permis să facă altceva

Rapid a câştigat încăodată Cupa României. Ceva banal, desigur.

Modalitatea: aceea clasică.

Rapid a jucat foarte bine şi-a avut tot timpul matchul în stăpânirea lui.

Sportul Studenţesc a jucat la început curajos dar s'a convins în cele din urmă că tradiţia — coincizând de data aceasta cu forma strălucită a echipei feroviare — este mult prea puternică pentru elanul universitar. Suficient de diluat pentru a mai fi o armă eficace.

In ansamblu, matchul a fost mai degrabă plictisitor. Pentrucă a adoptat formula romanelor poliţiste, cari anunţă asasinul în titlul primului capitol.

Evident, istoria indică favorit indiscutabil pe Rapid. Şi partida făcută de feroviari în semifinale confirma această indicaţie.

Aşteptam totuşi un match mai echilibrat, care să determine o desfăşurare mai dramatică, o luptă pasionantă, al cărui învingător să fie aflat abia în ultimile minute.

Diferenţa de valoare momentană între cele două echipe a ratat însă emoţia.

Feroviarii au intrat pe teren cu o siguranţă excepţională, care s'a dovedit justificată şi din primele minute învingătorul s'a detaşat net.

Rapid nu mai putea pierde nici anul acesta Cupa, care a devenit la feroviari o adevărată putere a obicinuinţii.

Technic, matchul a fost luptă continuă între atacul feroviar şi eroica apărare universitară, desorganizată, din când în când, mai mult de jocul desordonat al lui Tache decât de cei doi inamici „nr. 1" Şipoş şi Bogdan.

Şi lupta aceasta a fost singurul element emoţionant al matchului. Pentru că atacul universitar n'a contat decât prin doui oameni: Remus şi Gică Popescu, pierduţi aproape total în masivitatea apărării Rapidului, mai masivă decât oricând.

Rezultatul? Două bombe ale lui Baratky au explodat în palmele lui Mişu Constantinescu şi în barele verticale şi au distrus frumosul şi îndrăznetul vis universitar.

Simplu şi irezistibil. „Minunea blondă" îşi merită cu prisosinţă numele în matchurile de luptă.

El singur a bătut eri pe Sportul Studenţesc. Şipoş, marcat inteligent de Constantinescu, n'a isbutit decât două evadări cu efect spectacular dar atunci când matchul îşi avea un destin pecetluit. Auer şi Dan Gavrilescu au jucat mai degrabă slab iar Bogdan — torturat de gândul de a distra publicul cu orice preţ — l-a driblat hilar pe Tache Dumitrescu dar n'a contribuit cu nimic la hotărârea victoriei.

Sportul Studenţesc a pierdut învins de forţa uriaşe în unele momente ale acestui Iuliu Baratky, deslănţuit ca în toate matchurile de Cupă.

Eri el a făcut k. o. echipa universitară cu o uşurinţă uluitoare. Şi — să spunem pentru respectul adevărului istoric şi scuza apărării studenţeşti — că Baratky nu putea fi oprit eri cu niciunul din mijloacele, pe care le aveau la îndemână cei şease apărători ai „Sportului"

El a jucat în matchul acesta într'adevăr ca cel mai mare centru atacant al nostru. Cu toate că a jucat mult timp şi inter dreapta.

...ŞI TOTUŞI, LUPTA INCEPUSE DURA

Soare mult şi lume puţină. Păcat că actul final al Cupei României a fost atât de mult împins în vară.

Footballul nu poate concura vacanţa. Dacă rezultatul ar fi pretins o rejucare a matchului, săptămâna viitoare n'ar mai fi asistat nimeni. Pentru a nu se afla, desigur, că spectatorii, cari

(Continuare in pag. 3-a)

DREAPTA

D. gen. Gabriel Marinescu, preşedintele federaţiei, felicită pe învingători, strângându-le mâinile.

MIJLOC

Baratky a tras formidabil şi Mişu Constantinescu a plonjat inutil, căci n'a făcut decât să schimbe direcţia mingii... în goal.

STÂNGA

Echipa Rapidului, pentru a patra oară deţinătoare a Cupei, pozează fericită. In mijloc, troneză trofeul.

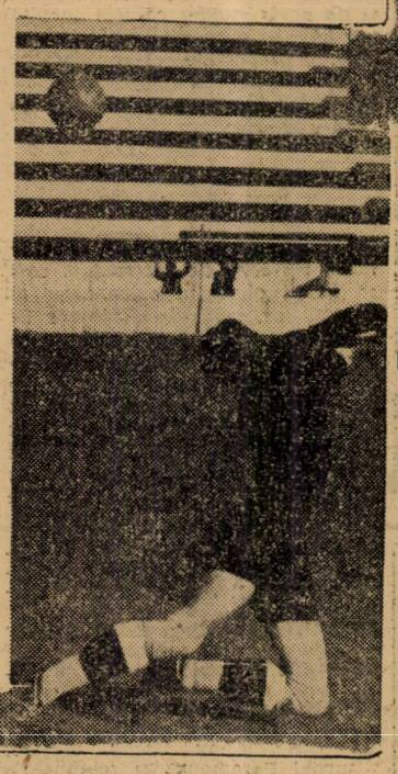

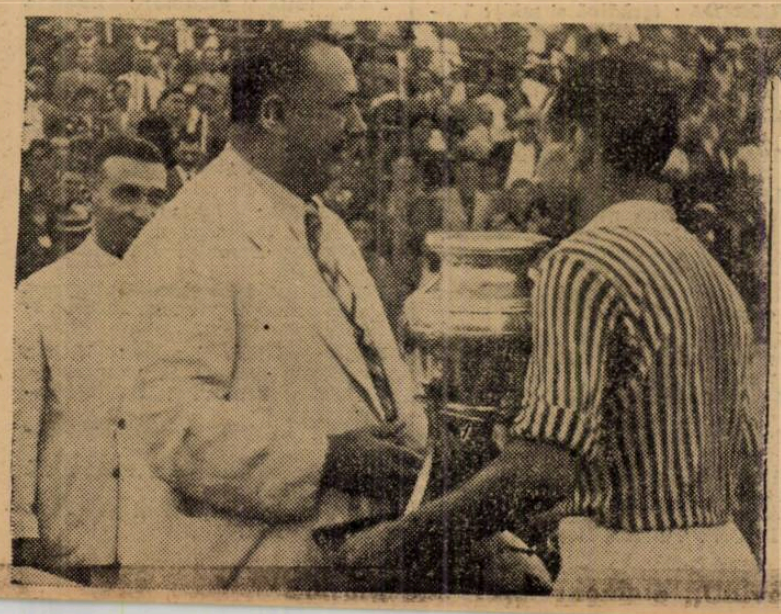

In cursul acestei săptămâni se vor numi noui preşedinţi la federaţiile de atletism, ski şi ping-pong

In cursul acestei săptămâni trei federaţii sportive vor avea noui preşedinţi.

Este vorba de federaţiile de atletism, ski şi ping-pong.

Cum se ştie, federaţiile de atletism şi ping-pong nu au în prezent titulari. Preşedinţii definitivi vor fi numiţi în cursul acestei săptămâni. In ce priveşte forul de ski, acesta va avea şi el un nou preşedinte, actualul urmând a fi numit la federaţia de atletism.

In pag. 3

Scandal la Bologna!

ECHIPELE UNGARE INVINSE IN C. E. C.: BOLOGNA — FERENCVAROS 3-1 BEOGRADSKY — UJPEST 4-2 FERENCVAROS A CONTESTAT JOCUL DELA BOLOGNA

Recordul naţional la ştafetă

10×50 M. NATAŢIE A FOST AMELIORAT CU 12 SECUNDE ERI LA TG. MUREŞ DE ECHIPA C. S. T. M. TIMPUL REALIZAT: 5 MIN. 16 SEC. 7/10.

In pag. 9

In pag. 4

TURNEUL de calificare

GLORIA C. F. R. N'A INVINS PE UNIREA TRICOLOR LA GALAŢI ŞI VA FI NEVOE DE UN AL TREILEA JOC. IN SCHIMB, C. A. M. T. — DEŞI INVINS LA TG. MUREŞ — A PROMOVAT IN DIVIZIA A

NAUTICE

Tânărul Victor Geles (Yacht-Club-București) a câștigat campionatul național de yole olimpice

Concursul de pe lacul Herăstrău a obținut un frumos succes

In cadrul minunat pe care-l oferă lacul Herăstrău, s'a desfășurat eri ultima probă în cadrul campionatelor naționale de yale olimpice, concurs care a obținut un frumos succes, răsplătind cu prisosință sacrificiile făcute de Federația de Sporturi Nautice.

Pe peluza elegantului Club al Yacht-Clubului București am remarcat în asistență pe d-nii general adj. Paul Teodorescu ministrul aerului și marinei, contra amiral adj. Păiș, președintele Fed. Sporturi Nautice, G. Plagino președintele U.F.S.R.; Ing. Iliescu-Brânceni, Comandor Săvulescu, C-dor Furnarache, amiral Gheorghiu, secretarul general al ministerului aerului și marinei, amiral Bărbuneanu, B. B. Assan, Fessller, Fătulescu, Pușcariu, Avel Crudu din partea Străjei Țării, Col. A. Davilla, Geles, Halpern, etc.

UN YOLIST DE MARE TALENT. TANARUL VICTOR GELES

Ultima zi a campionatelor a consacrat pe tânărul Victor Geles, care a reușit să câștige campionatul național într'un stil de mare campion, dovedind reale calități pentru acest sport.

Dintre ceilalți concurenți, vom remarca pe Dan Simionescu Râmniceanu, Butucaru, cpt. Bondarenco și pe F. Zugrăvescu care concurând pentru prima dată ne-a lăsat să întrevedem că în curând vom avea prilejul să vorbim despre el.

După terminarea ultimei probe, d. general Paul Teodorescu, ministrul aerului și marinei, a împărțit frumoase premii tuturor concurenților.

REZULTATELE TECHNICE

1) **Victor Geles** (Yacht-Club București) 38 pt. 50 campion național, și-a însușit cupa Ministerului Aerului și Marinei.
2) Ion Butucaru (Metropola) 24 pt. 30.
3) Dan Simionescu Râmniceanu (Yacht-Club București) 22 pt. 25.
4) Locot. Ladico R. (Marina Constanța) 16 pt. 25.
5) Cpt. Bondarenco (Marina Constanța).
6) Cpt. Călărașu (J.C.R.R.).
7) Bălăceanu P. (Banca Națională).
8) Gezzo (Metropola).
9) Zugrăvescu (B.N.R.).

HAND-BALL

Germania a învins selecționata Brașovului cu 14-4 (6-2)

Brașov, 9 (prin telefon). — Astăzi s'a desfășurat pe stadionul Olimpia de sub poalele Tâmpei, în prezența a peste 3000 de spectatori, întâlnirea internațională de handball dintre Germania și selecționata orașului Brașov.

După un joc care a captivat pe spectatori, germanii au triumfat cu 14—4 (6—2).

Pentru Germania au marcat:
Ortmann (9)
Henke (2)
Pollak
Keiter
Kraus

Iar pentru Brașov toate cele patru puncte au fost înscrise de Saubel.

*

Marți. echipa Germaniei va juca la Sibiu contra selecționatei acestui oraș.

VOLLEY BASKET-BALL

In cadrul difuzării basket și a volley ballului

Federația trebuie să trimită instructori în diferite centre, pentru instruirea jucătorilor

Acțiunea întreprinsă de F. R. B. V. cu scopul de a organiza pe baze oficiale activitatea basket și a volley-ballului din țară, are un ecou foarte puternic, ceeace ne permite să credem în succesul acestei acțiuni întreprinse de d. Petre Angelescu, președintele federației respective.

Greutățile cari se ivesc în calea acestor realizări, credem că vor fi înlăturate cât de repede, însă este foarte necesar ca să existe la toți sportivii din cadrele acestor sporturi dorința de a contribui cu ceva la întreprinderea acestor proecte.

Este știut că atât volley-ballul cât mai ales basketul, sunt două sporturi nu în deajuns de cunoscute nici chiar de către acei ce le joacă regulat, decât într'o mică măsură, suficientă pentru a ne da mari speranțe. Bâjbâielile acestora în negura cari îi ține departe de regulamente și de toate adevăratele frumuseți ale acestor jocuri pot fi soluționate numai printr'un fel, demn de toată lauda: să se trimită instructori de basket și volley-ball, cari să fie aleși dintre jucătorii buni și cari s'au ilustrat pentru aceasta.

Din minimele sume de care dispune această federație, nu se pot acorda fonduri decât pentru cele mai mari necesități astfel că pentru acest proect nu se poate cere decât un ajutor special dela U. F. S. R., care credem sigur că va ajuta, având în vedere scopul și mai ales rezultatele acestei inițiative frumoase.

La fel de necesar este și concursul jucătorilor dintre cari s'ar putea alege acești instructori. Amintim că pentru a preda nu este necesar să fii numai bun jucător. Complexul necesar bunului pedagog — mai ales la sporturi— este cu mult mai greu de găsit la acei cari sunt pe aceste terenuri și de aceia rugăm ca toți cari se vor găsi în stare de a veni într'ajutorul propagării, să se adreseze federației, pentru a se vedea posibilitățile de trimitere în vre-un centru sportiv.

CONCURSUL GRUPARILOR DIN PROVINCIE

Dacă federația reușește să formeze un corp de instructori cari să poată pleca în orice oraș, la rândul lor, centrele doritoare de a învăța aceste jocuri trebuie să suporte o parte din jertfele materiale. Nu știm momentan în ce condiții se vor putea trimite acești instructori, însă suntem siguri că se va înțelege ca fiecare centru să asigure casă și masă pentru delegatul respectiv, care are dreptul la numai strictul necesar. In felul acesta va putea să se asigure fiecărui oraș câte unul sau doi instructori, cari să predea timp de o lună sau două aceste jocuri.

Tot în acest interval, în calitate de oficiali vor lucra în cadrele „districtului" sau ale „ligii" respective, pentru a imprima tot angrenajul care este la centru. De asemeni vor preda cursurile necesare formării arbitrilor conducători de jocuri și practicanți.

Așteptăm ca F. R. B. V. să-l aducă în discuție acest proect al nostru, iar cei chemați, să răspundă în cel mai scurt timp, de oarece numai avem timp de pierdut.

A. MANOLE

Un comunicat al F. R. B. V.-ului

Federația română de basket și volley-ball aduce la cunoștință jucătorilor de mai jos să se prezinte astă seară la orele 21 în ședința comitetului federal.

DIN GRUPAREA SP. STUDENȚESC

Dudu Riegler, Petre Bălteanu, Simion Sădeanu, Decebal Ghițescu și Milan Mănciulescu.

DIN GRUPAREA C.F.R.

Nae Alexandrescu, Leon Theiorescu, Dan Păduraru, C. Păduraru.

DIN GRUPAREA V. S. C.

Mihail Prunescu, St. Sultănescu, Mircea Poenaru-Bordea și Ionescu Cristian.

DIN GRUPAREA TELEFON CLUB

Constantin Herold și Gică Petrescu.

DIN GRUPAREA E.F.A.
Samy Grumenștein.

DIN GRUPAREA O. C. B.
Samy Grunenștein.

Jucătorii de mai sus, cari fiind premilitari trebuesc să satisfacă „Munca pentru folos obștesc" în cursul lunei August, vor lua contact cu d. Vasile Grozea, secretarul federației.

Orice lipsă se va sancționa cu scoaterea din lotul selecționabililor și suspendarea în mod automat.

Ieri nu s'a jucat oficial

Ieri dimineață urma să se dispute în Capitală două jocuri de basket-ball, cari însă n'au avut loc deoarece A.C.T-ul nu s'a prezentat astfel că V.S.C-ul în prima categorie și Telefoane la rezerve au câștigat prin forfait.

Astă seară, ședințe

Astăseară, începând dela ora 21, comitetul F. R. B. V-ului se întrunește în localul U. F. S. R-ului din str. Gogu Cantacuzino 33. Dat fiind că pe ordinea de zi sunt chestiuni foarte importante, domnii membri sunt rugați a nu absenta.

*

Tot astăseară se întrunește și Regiunea Bucegi, ședința acestei comisiuni având loc în localul din str. Carageale 13.

Citiți și răspândiți Universul - Sport

SPECTACOLE

Teatre

MUNCA ȘI VOIE BUNA. — Strâstămoșul.
TEATRUL VESEL (Grădina Marconi): Ți-a făcut cu ochiul.
GRĂDINA IZBÂNDA (Calea Văcărești): Izbânda 1939
GRĂDINA TEATRUL NOU: Văcărești Movietone.
COMOEDIA: Intre Venus și Rapid.
TEATRUL COLOS: O noapte pe Riviera.
TEATRUL NATALIȚA PAVELESCU (lângă Hala Traian): „Luna de miere".

Stranduri

LIDO: Bazin cu valuri. Zilnic five-o'clock tea
STRANDUL BRAGADIRU: Aer, apă, soare, poziție splendidă
STRANDUL KISELEFF: Trei bazine zilnic apă proaspătă
STRANDUL CIUREL: Apă curgătoare
STRANDUL OBOR: Strandul sportivilor.
STRANDUL FLOREASCA: Cel mai vast strand.

Cinematografe

ARO: Manej și jurnal Fox.
REGAL: „D. și d-na detectiv". Jurnal Paramount.
SCALA: „Parada Vedetelor" cu Willam Haines, Juileth Allen. Jurnal Paramount.
CAPITOL (grădină și sală) : Lordul Jeff, jurnal Metro și românesc.
CARLTON: Inchis pe timpul verii
TRIANON: Parada tinereții, jurnal Paramount și completări colorate.
A. R. P. A.: Zeița junglei și De-ași fi rege.
FEMINA: „Femei bănuite".
PALAS BULEVARD: 100 de băieți și o fată și Aventurile lui Tom Sawyer.
SELECT: Nebuniile vacanței.
GRADINA FORUM (str. C. A. Rosetti No. 6): Paradisul îndrăgostiților și Adio pentru totdeauna
FORUM: Paradisul îndrăgostiților și Adio pentru totdeauna.
SAVOY: Proscrisul și Fac ce-mi place.
ROXY: Azi cânt pentru tine, jurnal și completare
ELYSEE: Andy Hardy iubește, jurnal Paramount și românesc.
FORUM: S. O. S. Tanger și Olinda vieții.
OMNIA: Mi-am regăsit iubirea și se caută o femeie.
NISA: Eva și Declasații.
RIALTO: Capriciile destinului și Minciuna Sfântă.
BIZANTIN: O anumită femeie și Mi-e viața în pericol.
AMERICAN (sală și grădină): Se lasă noapte și complectare.
AIDA: Menaj parizian și Oameni cari înfruntă moartea.
COTROCENI: De-ași fi rege și Clubul sinucigașilor.
CARMEN: Submarinul D I și Drageste cu năbădăi
DIANA: Gunga Din și Sobolanul.
DICHIU: Nopți albe în Petrograd, Colivia de aur și jurnal O. N. T.
DACIA (grădină și sală) : Cauciuc și Suzana.
EDISON (grădina și sală) : Alibiul. Pensiunea artistelor și artiști.
FRANCLIN: A opta nevastă a lui Barbă Albastră și Ascensiune pe Mont Blanc.
FLORIDA: (grădină și sală): Viața furată și Răzbunarea mexicană.
GRAND: Suflete zbuciumate și Testamentul misterios.
GLORIA (grădină și sală) : Triunghiu și Femeia diabolică.
IZBANDA: Alarma și Minciuna Ninei Petrovna.
ILEANA (sală și grădină) : Trader Horn și Ulița durerii.
LIA: S. O. S. Tanger și Nomazii.
LUCIFER: Romanța argentineană și Valea Tigrului.
MARNA: Vraja albă și Spaima deșertului.
MARCONI: Nopți în Andaluzia, O femeie fără importanță și jurnal românesc O. N. C.
MILANO (grădină și sală) : Colivia de aur și O lacrimă ascunsă.
MODEL: Suflete în ceață și Copilul și Elefantul.
NERO (Sala și grădina): Familia judecătorului Hardy și O lacrimă ascunsă.
ODEON: Vulturul Negru.
PACHE: Dubla existență a d-rului Clitterhouse și Ultimul sărut al d-nei Cheney.
PARIS (sală și grădină) : Clubul artiștilor, In slujba inamicului și artiști.
PAX (sală și grădină) : Brigada morții, Stan și Bran alpiniști și revistă.
RAHOVA: Intre glorie și dragoste, O noapte de muzică și dansuri țigănești.
REX: Miss Catastrofa și La răspântie.
ȘIC: Cauciuc și Gentleman și detectiv.
SPLENDID: Luna de miere la Paris și Călărețul din Montana.
TRIUMF: Domnița din Câmpina și Alasca.
TOMIS (grădină și sală) : Femeia care primește palme și Insula văduvelor.
UNIC (grădină și sală) : Ultima baricadă și S. O. S. Tanger.
UNIREA: Veninul și Cei trei vagabonzi.
VOLTA BUZEȘTI: Sfidătorii aerului și Regele femeilor.
VENUS: Manechiul și Prizonierul din Zenda.
VOLGA: Cinci prieteni și Paris Melody 1939.

Football Football Football

In deplasare...

Juniorii Bucureștilor au cucerit cupa Tillea

București - Galați 5-2 (3-0)

Galați, 9 (Prin telefon). — *In orașul nostru s'a desfășurat azi finala cupei „V. V. Tillea" între reprezentativele de juniori localnică și cea a Capitalei.*

Deși desavantajați de o deplasare și de teren, oaspeții și-au însușit victoria, intrând în posesia cupei.

Bucureștenii au desfășurat un joc superior din toate punctele de vedere, întrecându-și adversarul în toate compartimentele.

Lipsa unora dintre „vedetele" juniorilor n'a fost niciun moment resimțită, echipierii colaborînd perfect între ei.

In acest match au jucat câțiva oameni noi, ceeace dovedește că Bucureștiul este o sursă inepuizabilă de elemente tinere și valoroase.

CINE A MARCAT

Goalurile bucureștenilor au fost marcate de Cornel Niculescu (3) și Paraschiva (2), iar pentru Galați a înscris Peplea și Buimustuc.

CUM S'AU COMPORTAT

O mențiune specială — în afară de faptul că a fost cel mai bun din 22—merită Paraschiva.

Jucând pentru prima dată într'o selecționată, a corespuns în întregime speranțelor puse în el, făcându-și datoria și de înaintaș căci a înscris și două puncte.

In ordine, Stănescu II a fost unul dintre stâlpii echipei, apărând poarta încredințată cu brio.

Niculescu II, făcându-și o reintrare fericită în echipa Bucureștilor, fructificând cu mult succes situațiile de goal.

S'au mai remarcat: Marinescu, Baneș II și Păvălescu.

Gălățenii au avut cei mai buni oameni în Pepelea, Axente și Buimustuc.

Echipele au prezentat pe teren următoarele formații:

București: *Stănescu II, Catană, Marinescu, Ionescu-Cuipi, Păvălescu, Ungureanu, Stănescu I, Paraschiva, Niculescu II, Baneș II, Georgescu.*

Galați: *Simion, Bicoș, Manea, Dumitriu, Pepelea, Axente, Popovici, Boncan, Niță, Drumea, Buimustuc.*

METROPOLA - S. E. T. 6-3 (3-3)

Puținii spectatori care nu s'au speriat de căldură și au ocupat tribunele arenei din Splai, au avut ocazia să asiste la matchul dintre Metropola și S. E. T., care au furnizat prima deschidere.

Matchul, în ciuda căldurii, a fost de factură bună și a prilejuit un spectacol frumos.

Metropola a prezentat o echipă omogenă din care nu a lipsit nici cunoscutul Ale Popescu, astăzi antrenorul echipei.

Ale Popescu și-a făcut în acest match o reintrare cât se poate de frumoasă, conducând cu măestrie linia de atac.

Jocul, în prima repriză, a alternat dela o poartă la alta, ambele echipe reușind să înscrie acelaș număr de goaluri.

La reluare, Metropola atacă și reușește să pună stăpânire pe joc iar până la fluerul final mai înscrie încă trei goaluri.

Punctele Metropolei au fost înscrise de Pontache (3), Stoian, Marinescu și Igrișanu.

Matchul Timișoara - Cluj nu s'a disputat

Timișoara, 9. (Prin telefon). — **Azi urma să se dispute matchul dintre reprezentativele Clujului și Timișoarei.**

Partida nu s'a mai putut disputa deoarece Victoria nu a putut da jucătorii cu cari se află în conflict.

Socec-Fulgerul 5-2 (1-2)

Pe arena Turda s'a desfășurat eri dimineață, matchul amical dintre Socec și Fulgerul

După un match strâns, librarii și-au însușit victoria, după ce Fulgerul condusese la pauză cu 2-1.

Socec - Turda 3-3 (1-2)

Pe arena Turda, la orele 10.30, s'a desfășurat matchul amical dintre Socec și Turda.

Librarii au întrebuințat o formație cu mici modificări ca în matchul susținut în compania Fulgerului și au terminat la egalitate.

Rapid (jun.)- Sp. Studențesc (jun.) 2-0 (1-0)

Cea de a doua deschidere la finala cupei României a fost furnizată de juniorii echipelor respective.

Sportul Studențesc a prezentat în acest match o echipă din care au făcut parte și juniorii noul legitim-

ENDREFFI vrea să treacă la RAPID

Acordând deslegarea lui Negru, Rapid a rămas numai cu un portar: Petrică Rădulescu. Ceiace nu este, desigur, recomandabil pentru un campionat ca al nostru.

Iată pentru ce gruparea feroviară caută de atunci un portar, care însă să nu fie numai o simplă rezervă ci și un jucător de valoare.

Se pare că Rapid a găsit omul de care are nevoe.

Și acesta este Endreffi, care este dispus să plece de la Juventus.

Endreffi va cere deslegarea personal domnului Cezar Popescu și până Joi se va ști precis rezultatul intervenției sale.

Un lucru este însă sigur: dacă Endreffi obține deslegarea, nu va semna decât pentru Rapid. Și nu se poate spune că nu ar face o achiziție fericită.

Cupa Europei Centrale

PURICELLI a marcat trei goaluri... și Bologna a învins Ferencvaros cu 3-1 (0-1)

BOLOGNA, 9. — *Pe o căldură tropicală, în fața a 15.000 de spectatori s'a disputat azi în localitate matchul F. C. Bologna—Ferencvaros, contând pentru semifinala Cupei Europei Centrale.*

După un joc, presărat cu incidente, gazdele au câștigat cu 3:1 (0:1).

PRIMA REPRIZA A APARȚINUT FERENCVAROSULUI

Inceputul jocului a aparținut în întregime echipei oaspe, care jucând calm și tehnic, a dominat autoritar.

In acest interval Bologna a jucat extrem de slab, fiind chiar fluerat de asistență.

In minutul 28, în urma unei combinații între Lázár și Gyetvai, balonul a ajuns la KISZELY, care a marcat imparabil. (0:1).

PRIMUL INCIDENT

Din acest moment jocul începe să devină extrem de dur. Jucătorii italieni, huiduiți și de public, devin extrem de nervoși și încep să joace brutal.

In minutul 35, centrul înaintaș al Ferencvarosului, Polgár este lovit de un jucător italian. Văzând că arbitrul nu-l sancționează Polgár îl pălmuește pe infractor. Arbitrul în loc să-i elimine din joc, îi împacă pe bătăuși, ceiace are darul să mai calmeze întrucâtva spiritele.

ITALIENII EGALEAZA

La reluare, Bologna este de nerecunoscut. Chiar dela început atacă vijelios și în minutul 6 izbutește să egaleze.

Apărarea Ferencvarosului oprise nereglementar o acțiune și lovitura liberă executată de Biavati a ajuns la PURICELLI care a înscris cu capul. (1:1).

Italienii continuă să rămână în ofensivă, dar nu pot obține decât două cornere în minutele 13 și 18.

UN GOAL NEACORDAT DECLANȘEAZA SCANDALUL

In minutul 23, Biavati marchează, dar arbitrul jocului, englezul Greenwich, nu acordă pe motiv de offside.

Decizia arbitrului produce un vacarm de nedescris. Jucătorii Bolognei protestează vehement, iar publicul aruncă cu sticle pe teren, amenințând în fiecare clipă să invadeze terenul.

Cu greu ordinea este restabilită și jocul continuă.

In minutul 26 un shoot al lui Biavati este prins de Hada. Andreoli însă îl jenează pe portar și acesta scapă balonul iar PURICELLI, care se găsea în apropiere, marchează al doilea goal al Bolognei. (2:1).

După un minut, primind o centrare dela Biavati, PURICELLI stabilește scorul final: 3:1.

Din acest moment jocul se desfășoară din nou normal și ca atare ...ungurii încep să domine din nou. Rezultatul însă nu se schimbă.

Cele două echipe au prezentat următoarele formații:

BOLOGNA: Ferarii-Ricci, Fiorini-Maini, Andreolo, Corsi-Biavati, Sansone, Puricelli, Andreoli, Reguzzoni.

FERENCVAROS: Háda-Tátrai, dr. Szokya-Magda, Sárosi III, Lázár-Tănczer, dr. Sárosi, Polgár, Kiszely, Gyetvai.

FERENCVAROS A CONTESTAT MATCHUL!

După terminarea jocului, conducătorii echipei pestane au contestat matchud pe motiv că formația organizatoare n'a luat suficiente măsuri de pază și din această cauză integritatea corporală a jucătorilor Ferencvárosului era periclitată în tot timpul jocului.

BEOGRADSKY nu se desminte... A dispus și de UJPEST la BELGRAD și a luat un avans apreciabil

Rezultatul 4-2 (2-1)

BELGRAD, 9. — *Pe terenul Beogradsky, în fața a 15.000 de spectatori, s'a disputat azi matchul internațional de football dintre echipele Beogradsky și Ujpest, contând pentru semifinala Cupei Europei Centrale.*

Echipa locală confirmând ultima sa performanță — înregistrată împotriva Slaviei din Praga — a dispus după mare luptă și de campioana Ungariei.

GAZDELE DEBUTEAZA CU DOUA GOALURI

Dela început campionii Iugoslaviei, au imprimat jocului o alură extrem de rapidă, lucru care a desorientat apărarea pestană.

După 20 de minute de joc, Beogradsky a ajuns să conducă cu 2:0, mulțumită goalurilor înscrise de Glișovici și Bojovici.

Asistența scontând reeditarea scorului din matchul cu Slavia își încurajează frenetic echipa.

Ujpest însă își revine încetîncet și începe să pericliteze poarta adversarului.

Cu câteva minute înainte de terminarea reprizei un shoot puternic al lui Zsengellér nu poate fi oprit de Mikusici și Adám care a urmărit faza, înscrie din apropiere, reducând handicapul.

BEOGRADSKY IȘI MĂREȘTE AVANTAJUL, IAR UJPEST TRANSFORMA UN PENALTY

La reluare, Beogradsky luptă din nou cu o voință extraordinară și eforturile sale sunt încununate de succes, căci în minutul 15 Vuiadinovici mărește avantajul la 3:1, profitând de o greșeală a apărării adverse.

Ujpest nu se descurajează și atacă insistent. Apărarea iugoslavilor luptă din răsputeri, uneori chiar nereglementar.

Arbitrul trece cu vederea câteva fouluri, dar apoi pedepsește o recidivă, dictând penalty. Zsengellér transformă impecabil lovitura de pedeapsă, reducând handicapul la 3:2.

Beogradsky văzându-și șansele periclitate, reacționează puternic și izbutește să mai marcheze și al patrulea goal, prin Bojovici.

Matchul se termină cu acest rezultat.

D. EIBA (Boemia-Moravia) a arbitrat bine, însă n'a fost suficient de autoritar.

Cele două echipe au jucat în următoarele formațiuni:

BEOGRADSKY: Mrkusici-Stoilkovici, Dubac-Manola, Draghicevici, Lehner-Glisovici, Vuiadinovici, Bojovici, Matosici II, Zecevici.

UJPEST: Sziklai-Futo, Joos-Szalay, Szűcs, Balog-Adám, Vincze, Zsengellér, Kállai, Kocsis.

football football football football football football football football

C. A. M. T. s'a calificat pentru divizia națională A, căci Mureșul a câștigăt doar cu 1-0 (0-0)

Tg. Mureș, 9 (prin telefon). —Orașul nostru a găzduit astăzi după amiază al doilea match de calificare dintre C.A.M.T. din Timișoara și Mureșul.

Importanța jocului a atras în arenă, cu toată căldura, circa 2500 spectatori cari au urmărit emoționați dominarea infructuoasă a gazdelor.

Până la sfârșit Mureșul a învins cu 1:0 după ce la pauză scorul nu fusese încă deschis.

C.A.M.T. A PROMOVAT

După cum se știe săptămâna trecută timișorenii au câștigat cu 4:1. Azi, Mureșul câștigând numai cu 1 goal diferență, C.A.M.T. s'a calificat pentru divizia națională A.

UN SISTEM DE APARARE

Matchul a decurs tot timpul în avantajul Mureșului care a dominat cum nu se poate mai categoric. Dominarea gazdelor a fost înlesnită și de faptul că timișorenii s'au preocupat tot timpul exclusiv de apărare. Au jucat continu cu 5 fundași iar interii au avut rolul mijlocașilor de margine. Atacurile Mureșului s'au isbit astfel de un zid de nepătruns.

REUTER

TOTUȘI C.A.M.T. PUTEA MARCA

Cu toate că a fost dominat aproape tot timpul, C.A.M.T. a avut trei ocazii formidabile rezultate din trei acțiuni personale ale lui Reuter. Acesta profitând de faptul că apărarea Mureșului era prea avansată, a reușit să se strecoare până în apropierea porții, de unde a tras foarte puternic. Portarul Mureșului, Varday, foarte atent, a respins însă tot.

MINUTUL 87

Goalul Mureșului a fost obținut de Incse I cu trei minute înainte de sfârșitul jocului. Borsovesky a deschis pe Sinho și acesta centrat la Incse I cam la 40 metri de poartă. Incse I a dribblat de aci toată apărarea și a înscris formidabil în colțul stâng de sus al porții.

GIURGIU CEL MAI BUN DE PE TEREN

Fundașul stânga al Mureșului Giurgiu a fost cel mai bun jucător depe teren. In general toată echipa gazdelor a jucat foarte bine.

Dela C.A.M.T. din nou Reuter a fost cel mai bun.

ECHIPELE

Mureșul: Varday-Vidrășan, Giurgu-Ghiliga, Borsovesky, Medve-Incse I, Sinho, Szasz, Incse II, Kulcsear.

C.A.M.T.: Eichler-Gerber, Golgotzy-Iliaș, Kohn, Ianossy-Bücher, Toth, Reuter, Solossy-Persam.

Cupa „Muncă și voe bună"

Tricolor C. F. P. V.-Româno - Americană 2-1 (2-1)

Ploești 9 (prin telefon). — Finala Cupei „Muncă și Voe Bună" disputată astăzi în localitate între Tricolor C.F.P.V. și Româno-Americană a revenit primilor la limită cu 2—1. Jocul a fost frumos și urmărit cu atenție de aproape 1000 spectatori. Jocul este început de Tricolor C.F.P.V., care atacă furios însă nu poate trece de apărarea adversă, care a fost în zi bună. Primul înscrie Lipănesc uasigurând avantajul feroviarilor. După primirea acestui goal, Româno-Americana contra atacă și obține egalarea prin Dumitrescu. Se succed câteva faze lipsite de importanță, jocul alternând dela o poartă la alta, niciunul dintre combatanți neputând schimba scorul.

Cu puțin înainte de sfârșitul reprizei, Șperlea obține punctul victorios înscriind un goal de toate frumusețea.

In partea doua a jocului apărările funcționând impecabil nu s'a mai marcat niciun goal, jocul menținundu-se la centrul terenului. Invingătorii merită victoria din plin având apărarear imediată cel mai bun compartiment. Au jucat formațiile:

Tricolor C.F.P.V.: Schramek, Hetzer, Burlacu, Boacă, Păunescu, Radu, Cociu, Săndulescu, Manolică, Șperlea, Lipănescu.

Rom. Americană: Borbil, Rohat, Onofrei, Rădulescu, Nedici, Vasilescu, Dumitrescu, Barzan, Vasilescu, Rădulescu, Micu.

La Timișoara

Vulturii au învins Ripensia cu 1-0 (1-0)

Timișoara, 9 (prin telefon). — Ripensia a jucat azi după amiază în localitate un match amical împotriva Vulturilor din Lugoj de care a fost învinsă cu 1:0 (1:0).

Gazdele au aliniat o echipă cu foarte mulți juniori adică echipa cu care va apărea în campionatul viitor.

Punctul victorios a fost înscris de Mustețiu în minutul 44.

Adversarii au aliniat următoarele formații:

Vulturii: Pfeilinger-Cionca, Doragu-Stoica Hambalgo, David-Hodișan, Hlavaty, Mustețiu, Popescu, Junga.

Ripensia: Pavlovici-Poenaru, Oprean-Sweiner, Cotormany, Cosman-Andreescu, Mioc, Markstein-er, Jifkovici, Dobay.

Dragoș Vodă a învins Macaby cu 5-1 (1-1)

Cernăuți, 9 (prin telefon). — Gruparea bucureșteană Macaby a jucat azi în localitate cu Dragoș Vodă fiind învinsă cu categoricul scor de 5:1 (1:1) în fața a 1500 spectatori.

Matchul a fost foarte frumos.

Bucureștenii au jucat foarte bine și au dominat mare majoritate din timp, dar au avut o linie de atac extrem de ineficace. Dragoș Vodă a trăit mai mult prin scăpări din care a înscris. Abia către sfârșitul partidei, gazdele au pus complectă stăpânire pe joc.

Punctele au fost înscrise de Bărbulescu (min. 20), Cacerowsky nutul 30, 46 și 88), Suk (min. 55) și Panenka (min. 65).

Cel mai bun jucător de pe teren a fost Havas. S'au mai remarcat Mihalovici, Bărbulescu și Moisescu dela Macaby și Ianoș, Schmidt, Gazda, Ionescu, Suck și Cacerovsky dela Dragoș Vodă.

Macaby: Hittner-Havas, Drescher-Smilovici, Glasser (Hecht), Mihalovici-Hermann, Szika, Hoffmann, Bărbulescu, Moisescu.

Dragoș Vodă: Ianoș- Schmidt, Winternitz-Steciuc, Gazda, Ungureanu-Ionescu, Tomovici (Gorsky), Panenka, Suck, Cacerovsky.

Amical

Gloria a învins A.M.E.F.A cu 4-2 (2-2)

Arad, 9 (prin telefon). — *Azi după amiază s'a disputat în localitate un match amical între Gloria și Amefa. Gloria a câștigat cu 4:2 după ce la pauză scorul era egal: 2:2.*

JOC DE VARA PE CALDURA MARE

Matchul a fost foarte slab și încet, atât din cauza căldurii, cât și pentru că echipele nu și-au dat nici un interes.

Punctele au fost înscrise de Bătrân (min. 2), Henegar (min. 4 și 23), Leb (min. 9) și Fritz (min. 49 și 89).

CEI MAI BUNI

Nicola, mijlocașul stâng al Gloriei, a fost cel mai bun om de pe teren. S'au mai remarcat Volentir, Șiclovan, Variassy și Igna dela Gloria iar dela Amefa Gerold, Szurdy, Szanislo, Leb și Bătrân.

ECHIPELE

Gloria: Theimler — Baneși, Volentir — Șiclovan, Variassy, Nicola — Igna, Luca, Fritz, Henegar, Mercea

Amefa: Gerold — Slivăț, Lucian — Szurdy, Szanislo, Hegedüs — Bermoser (Covacs), Leb, Perneky, Reinhardt, Bătrân.

C.F.R. a învins Victoria cu 3-2 (2-1)

Cluj, 9 (prin telefon). — Divizionara Victoria a jucat azi după amiază un match amical cu C. F. R. pe care l-a pierdut cu 3-2 (2-1).

Partida a fost jucată în beneficiul fondului înzestrării armatei.

Punctele au fost înscrise de Roman (2) și Micușan pentru învingători și Felecan II și Mureșan pentru învinși.

UNIREA TRICOLOR a terminat la egalitate cu Gloria C.F.R. la Galați

Nici una din echipe n'a marcat

Galați, 9 (prin telefon). — Matchul dintre Gloria C. F. R. și Unirea Tricolor disputat azi după amiază a fost așteptat cu mare curiozitate de publicul sportiv din localitate și după cum s'a desfășurat jocul, cu siguranță că nimeni nu a plecat desamăgit.

Menționăm încă odată că afirmația de mai sus nu se referă decât la joc, pentru că în privința rezultatului desigur că nici un gălățean n'a fost satisfăcut: matchul s'a terminat la egalitate — 0 : 0.

DOUA REPRIZE, DOUA ASPECTE

Matchul a început în avantajul bucureștenilor cari se instalează în careul gazdelor și sunt foarte periculoși. Extremele Unirii Tricolor — Johnny Dumitrescu și Lulu Mihăilescu — forța ei de altă dată, azi sunt în zi slabă și nu reușesc nimic. Din această cauză, toate atacurile se împotmolesc, iar o mulțime de ocazii excepționale sunt irosite.

După pauză, aspectul jocului se schimbă aproape complect. Gloria C. F. R. atacă acum, dar nici ea nu poate înscrie atât din cauza apărării impecabile a Unirii Tricolor cât și din ineficacitatea propriei ei linii de atac.

Am fi nedrepți să nu menționăm că și în această perioadă, bucureștenii au avut eșiri suficiente și foarte periculoase, cari le-ar fi putut aduce calificarea în divizia națională A.

ALEXANDRESCU DIN NOU LOVIT

In minutul 85, centrul atacant bucureștean, Alexandrescu, abia vindecat după lovitura primită în jocul cu Prahova, a fost din nou lovit la genunchiu.

Până în momentul de față nu se poate preciza gravitatea loviturii. Se poate deduce totuși că e foarte serioasă, de oarece jucătorul nu s'a mai putut scula, fiind nevoie să fie transportat afară pe brațe.

MINUTUL 88: UNIREA TRICOLOR RATEAZA CALIFICAREA

Cu două minute înainte de sfârșitul matchului, bucureștenii ratează din nou, de două ori consecutiv, calificarea în divizia națională A. Lulu Mihăilescu, singur în fața porții ratează, grăbindu-se și trăgând alături. Imediat, acelaș jucător are o nouă ocazie și de data aceasta trage în bară. Cu acestea matchul s'a terminat.

UN MATCH AL APARARILOR

Partida de azi a dovedit că ambii adversari au apărări cu adevărat excelente.

Atât gazdele cât și oaspeții, au luptat extraordinar în defensivă și poate că aci stă greșeala Gloriei C. F. R. Dacă ar fi atacat dela început și mai insistent, cu alte cuvinte dacă ar fi avut ca principal obiectiv atacul și nu apărarea, ar fi câștigat sigur. De fapt a fost silită la tactica de care am vorbit mai sus, de Unirea Tricolor, care a atacat furibund chiar din primele secunde. Trebuie să recunoaștem că dacă cele două extreme ar fi fost în zi normală, bucureștenii puteau câștiga.

Gloria C. F. R. și-a organizat jocul abia după pauză, dar linia de atac a fost ineficace: n'a tras aproape de loc la goal.

MANOLE RADULESCU, CEL MAI BUN DE PE TEREN

Fundașul stânga al gălățenilor, Manole Rădulescu, a jucat formidabil, fiind cel mai bun om de pe teren. S'au mai remarcat dela Gloria C. F. R. Prassler, Mihăilescu și Bodea, iar dela Unirea Tricolor Petrescu, Iliescu, Anghelache și Alexandrescu.

INCIDENTE REGRETABILE

După terminarea matchului, publicul a năvălit pe teren dând loc la incidente serioase.

Măsurile de pază au fost insuficiente și numai datorită energiei d-lui maior Perciu incidentele n'au luat proporții.

Clubul Unirea Tricolor va înainta un memoriu F. R. F. A. și d-lui general Gabriel Marinescu.

ECHIPELE

Unirea Tricolor: Crețeanu — Petrescu, Iliescu — Florea, Anghelache, Boteanu — Dumitrescu, Alecu, Alexandrescu, Bogdan II, Mihăilescu.

Gloria C. F. R.: Justin — Prassler, Manole Rădulescu — Mihăilescu, Kiss, Szutor — Surugiu, Millea, Bodea, Cârjan, Pancov.

Football Football Football Football

Tot RAPID a câștigat CUPA ROMANIEI

asistau la match, n'au plecat din București.

Primul a apărut pe teren Vintilă cu cupa în brațe. Privirile feroviarilor sunt plictisite. Ale studenților strălucitoare.

Și, jocul a început în aplauzele timide ale publicului — de data aceasta mai mult universitar decât feroviar.

Prima fază emoționantă se produce în al optulea minut de joc. Gică Popescu a scăpat de Vintilă, printr'un dribling scurt, pe care feroviarul l-a „înghițit" ca pe ceva răcoritor. A centrat elegant. La mingie au sărit toți apărătorii feroviari și atacanții studenți. Balonul a trecut pe deasupra tuturor, a căzut moale în pământ la trei metri de poartă. A degajat intimidat Lengheriu, departe în public.

Iar în minutul următor Bogdan obține primul corner pentru Rapid.

Jocul a început destul de dur. (Ah, dacă ar putea continua astfel).

Dar apare cu o desolantă evidență că începutul a însemnat pentru Spotrul Studențesc un veritabil „cântec al lebedei". Efortul e prea mare pentru condiția fizică minoră a echipei.

Sunt numai zece minute de joc și se poate ghici cu precizie învingătorul matchului.

Falimentul atacului universitar se desemnează din ce în ce mai puternic, iar jocul gâtuit al apărării omoară iremediabil pe cei doi interi, Mihăilescu și Ștefănescu, inițial lipsiți de condiție fizică.

Totuși, lupta dintre atacul feroviar și apărarea studențească — deși împrumută matchului un aspect monocotiledonat — susține încă emoția.

Vedeți, aceste prime zece minute sunt ceva foarte puțin definit. Și jocul nu poate fi numit confuz.

GICA POPESCU RATEAZA O OCAZIE MARE, MARE DE TOT...

Suntem în al zecelea minut de joc. Și Sportul Studențesc poate deschide scorul în modul cel mai simplu din lume.

Teodor scapă de Rășinaru și trece printre Vintilă și Marton lui Gică Popescu, care se găsește liber.

Lumea se pregătește să aplaude frenetic dar această frenezie potențială se transformă într'un „suspins" imens.

Extremul universitar a tras peste bară.

RAPID VREA SA MARCHEZE CU ORICE PREȚ

Dorința de a „termina" s'a ivit dintr'odată în echipa feroviară.

Așa dar, Rapid începe să joace cu și mai multă hotărire.

Dar apărarea adversă rezistă și practică un joc dur.

In minutul 15 se produce o fază specifică.

Șipoș a scăpat de Constantinescu, a intrat în careu, dar Rădulescu a intrat tank și l-a aruncat la pământ. Mingia a sărit la Auer. Intr'un salt imens Duce a sărit negru și Auer s'a prăvălit și el la pământ cu Duce alături.

BARATKY, cu două bombe, a adus victoria echipei sale

(Urmare din pagina I-a)

Venit bolid, Baratky năpustește un shoot fantastic peste bară.

Cei trei căzuți, se scoală încet.

Rapid domină. Resemnat, Mișu Constantinescu rezistă asediului.

Iar Tache Dumitrescu îl aruncă din când în când în sârmă pe infailibilul Bogdan.

Trec astfel treisprezece minute de disperată apărare studențească. Cu mijloace nu totdeauna academice.

In minutul 28, Șipoș trage formidabil, dar Mișu Constantinescu apără : splendidă paradă de siguranță.

In minutul 30 însă goalul a fost, într'adevăr, imparabil.

A căzut din senin, totuși. Tache a comis un hands stupid și inutil. Pe la 20 de metri de poartă aproape de colțul careului.

Baratky și-a potrivit mingia, și-a făcut forță și shootul a plecat torpilă.

Mișu Constantinescu a plonjat dar mingia i-a întors palmele și a sărit în bara verticală. De acolo s'a oprit furioasă în plasă.

SPORTUL STUDENȚESC RATEAZA INCA ODATA, O OCAZIE MAI MARE DECAT CEA PRECEDENTA

Jocul continuă în nota de dominare a Rapidului. O dominare — cum se spune în limbaj familiar, categorică.

In penultimul minut de joc Sportul Studențesc trece încă odată pe lângă... poarta lui Petrică Rădulescu.

De data aceasta mult mai aproape decât prima oară.

Angheloiu a tras anemic. Un shoot după chipul și asemănarea sa.

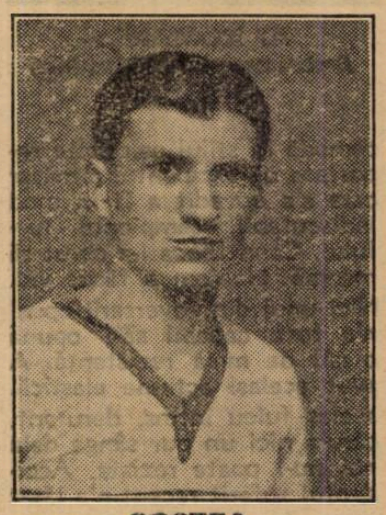

COSTEA

Petrică Rădulescu isbutește totuși să scape mingia din mână. Gică Popescu intervine și trage cu capul. Portarul feroviar are un reflex neașteptat și scoate mingia în corner.

DOMINAREA PLATONICA A SPORTULUI STUDENȚESC A PLICTISIT PE TOATA LUMEA

Nu este mai puțin adevărat că dominarea Rapidului și-a datorat în mare măsură continuitatea ei jocului greșit al apărării adverse.

Intr'adevăr, echipa universitară s'a retras dela început într'o defensivă mai mult sau mai puțin disperată și fatal jocul a „staționat" aproape tot timpul pe terenul său.

După pauză, echipa apare cu o concepție nouă. Mai fericită, desigur, dar ineficacitatea nu poate fi remediată căci atacul nu merge absolut de loc.

Sportul Studențesc atacă și domină. Un sfert de oră jocul nu s'a mutat decât sporadic din jumătatea de teren a Rapidului.

Dar o dominare deslânată, platonică. In cele cincisprezece minute, înaintașii studenți n'au tras nici un shoot la poartă. Este perfect adevărat; n'au avut nici momente de shoot.

Angheloiu a jucat aproape negativ. Mihăilescu și-a pierdut total puterea de luptă încă din primul sfert de oră al jocului.

Iar ceilalți trei atacanți ai acestui compartiment invalid n'au putut face nici ei nimic.

Apărarea Rapidului a jucat eri aproape fără greșală. Impresie generală : o dominare care a plictisit pe toată lumea.

INCA O BOMBA A LUI BARATKY ȘI O OCAZIE RATATA DE STUDENȚI

Scorul matchului și odată cu el și interesul lui au fost pecetluite de Baratky în minutul 18.

Bogdan a scăpat printre Tache și Duce, dar s'a dus prea aproape de linia de corner pentru a mai putea continua singur acțiunea.

Cu atât mai mult cu cât Tache, revenit din urmă, îl jena din spate.

„Prin urmare" a pasat lui Dan Gavrilescu, care a dat înapoi lui Baratky. Gussy venea iar din urmă și a ghicit iar o bombă. Goalul a fost simetric cu cel dintâi. Mișu Constantinescu a plonjat dar din palmele lui mingia a sărit în bara verticală și de acolo în goal.

Goalul acesta înseamnă semnalul demonstrației feroviare. Pentrucă Rapid a făcut pe urmă o desăvârșită demonstrație de joc de football.

Pe care au admirat-o cu sinceritate evidentă și adversarii lor.

Totuși, până la urmă, Sportul Studențesc mai isbutește odată să exaspereze publicul.

In minutul 25 Remus a scăpat printre fundași și din apropierea liniei de corner întoarce peste cap o mingie, care părea pierdută. Petrică Rădulescu ieșise „aiurea" din poartă și mingia a trecut pe deasupra lui.

Goal ? Nu. Mingia s'a plimbat pe bară și a ieșit în out.

Mai departe, jocul nu interesează. Pentrucă a fost numai spectacol consumat în câmp. Să spunem doar că Rapid a arătat că știe să joace excepțional de frumos.

Așa cum nici o altă echipă la noi nu poate juca.

Afirmația nu e deloc exagerată. Acela cari au văzut matchul sunt toți de acord cu ea.

TOT LUCRURI VECHI...

Rapid și-a prelungit abonamentul pe încă un an. Și taxa a plătit-o cu destulă ușurință.

Considerații technice ? Inutile. A jucat Rapid într'un match de cupă. Asta spune totul. Și s'a putut observa că matchul s'a desfășurat între câteva lucruri fixe.

Baratky a jucat formidabil.

Atacul universitar a dat un faliment total, iar apărarea a luptat eroic și greșit.

Comportarea individuală ?

PETRICA RADULESCU n'a avut ce apăra. S'a dovedit însă prea puțin sigur atunci când a trebuit să intervină.

MARTON, dar și sigur pe degajări, a jucat tot atât de bine ca și

LENGHERIU, care s'a dovedit un mare specialist în jocul de cap.

VINTILA a jucat bine atât timp cât nu l-a atacat pe Gică Popescu.

RAȘINARU: excepțional, iar COSTEA a fost cel mai bun om de pe teren. Mai bun chiar decât Baratky.

ȘIPOȘ a fost foarte bine marcat de Constantinescu. A isbutit câteva parade frumoase, dar a arătat o lipsă foarte gravă : nu știe să joace cu capul.

AUER n'are condiție fizică.

BARATKY a jucat extraordinar.

DAN GAVRILESCU mai șters iar

BOGDAN a jucat prea mult pentru public pentru a mai avea timp să joace și pentru echipă.

Invinșii ?

MIȘU CONSTANTINESCU a apărat bine. Cu toate că i se poate face o vină la unul din cele două goaluri.

Merită însă o mențiune specială pentrucă a jucat deși era într'o stare sufletească dezastruoasă. Se știe că tatăl său a murit acum câteva zile.

DUCE și BARBULESCU au avut deasemenea o comportare excepțională TACHE, dur și rătăcit.

DRAGAN a jucat destul de bine. Atât înainte cât și înapoi.

CONSTANTINESCU a fost cel mai bun om al studenților și a izbutit să-l marcheze destul de bine și mai ales inteligent pe Șipoș.

Atacul ? Falimentar, încăodată.

Și, atât.

N. Sucitulescu

Ripensia și F. C. Carpați s'au înțeles:

Regdom va juca în viitor la Baia Mare

Bindea și Chiroiu nici nu se gândesc să revină la Ripensia

Timișoara, 9. (Prin telefon). — Gruparea locală Ripensia, fostă de câteva ori campioană națională, este în conflict cu câțiva din jucătorii săi cei mai buni și în viitorul sezon va prezenta o echipă complect remaniată.

REGDOM LA F. C. CARPAȚI

Regdom, fundașul de mare nădejde al timișorenilor, a semnat pentru F. C. Carpați. El se află în conflict cu Ripensia în urma jocului de campionat cu Chinezul, când a fost acuzat că a negociat cu interesele clubului.

Se părea la un moment dat că Ripensia nu va voi să-i dea drumul, dar până la urmă a ajuns la o înțelegere cu F. C. Carpați, astfel încât transferarea lui poate fi socotită fapt împlinit.

BINDEA ȘI CHIROIU DEFINITIV LA C. A. M. T.

Cu toate svonurile cari au circulat cu privire la o revenire a lui Bindea și Chiroiu la Ripensia, ambii jucători au declarat recent că nici nu se gândesc la așa ceva.

Ambii au avut în cursul anului neînțelegeri financiare cu clubul — ca dealtfel toți jucătorii lui — și nu vor să mai riște să fie din nou în aceiași situație.

T. C. Cluj a învins Echo cu 4-1, în cadrul Cupei Cămărășescu

CLUJ, 9 (prin telefon). — Azi s'au terminat în localitate matchurile de tennis jucate între echipele T. C. Cluj și Echo, în cadrul Cupei Cămărășescu.

Tennis Club Cluj a învins cu 4:1, devenind astfel câștigătorul zonei Cluj.

C. C. N. fixează mâine seară

locul și data rejucării matchului

Unirea Tricolor-Gloria C.F.R.

Matchul Unirea Tricolor-Gloria C. F. R. terminându-se din nou la egalitate, va fi necesară o a treia ediție a lui.

Comisiunea campionatului național se va întruni mâine seară pentru a fixa terenul pe care se va disputa și data lui.

Dela plecare la sosire

In formă: Gruia, Havana, Ostaș, Makrele, Zalud. De urmărit: Bistricioara, Eftin, Vuet, Campion junior

● EPOCA a câștigat într'un lot de mediocrități. A marcat un timp destul de bun, mai ales dacă ținem seamă că nu a fost întinsă la maximum. Va fi o alergătoare utilă.

● BISTRICIOARA nu știe să termine o cursă. Pleacă bine, dar la sosire nu-și găsește picioarele Totuși își va găsi cursa, de oarece este susceptibilă de progres.

● PUȘA a terminat departe. Sora lui Petruș nu este îndeajuns lucrată.

● SZEGHED a câștigat prima lui cursă pe 2.200 de metri. A dispus de Pandur la finish. Armăsarul maghiar este într'o formă din cele mai bune.

● PANDUR a fost mânat prea repede pe prima parte a parcursului. De aceea n'a putut rezista la finish lui Szeghed.

● DORKA, fără galopul din ultimul ocol era mai periculoasă. Putea chiar câștiga. Este de urmărit.

● BRAVO a dovedit că este refăcut. Fiind întrecut pe prima parte de Grozava, a reușit să dispună în linia dreaptă de aceasta.

● GROZAVA a concurat remarcabil. Forțată pe prima parte, nu a mai dat nimic la sosire. Crainic a prezentat-o bine.

● JOSEDALE MARGOT a greșit tocmai când începuse să recupereze din teren.

● GRUIA a dispus în ultimii metri de Havana. Fiul lui Strolch face curse excelente de câtva timp.

● HAVANA a terminat cursa foarte puternic. Nu i-a putut însă reziste lui Gruia.

● CHAMPION jr. s'a comportat peste așteptări. A galopat în lupta finală, când era foarte periculos.

● EFTIN a greșit în momentul când înainta în câștigător. Cal recunoscut cu finish puternic nu a putut rezista totuș sfârșitului de cursă imprimat de Gruia și Havana.

Atât el, cât și Champion jr., sunt de urmărit.

● DRAGA MEA deține actualmente o formă excelentă. A dispus la luptă de Santuța. Se ameliorează mereu.

● SANTUȚA a fost mult timp închisă. Când a scăpat, cursa se terminase.

● POENIȚA a mers foarte bine. A întâlnit însă două adversare în formă.

● GEISHA putea face mai mult. A greșit însă la plecare.

● DÂMB pe câteva porțiuni a mers bine. Merită să fie urmărit.

● OSTAȘ este un cal în plin progres. Și-a adjudecat ușor premiul Tecuci și totuș și-a ameliorat recordul carierei marcând 1.33,1. Dacă ar fi fost întins, era capabil de un record sub 1,32. Este bine dotat și foarte util pe distanțele lungi.

● MAKRELE a efectuat o cursă curajoasă. A fost singura capabilă să se țină de Ostaș. Recordul pe care l-a reușit — 1.32,4 este un bun indiciu pentru actuala ei formă.

● MURA deși penalizată, s'a plasat a treia în 1,31,5. A confirmat astfel merituoasa ei victorie de Miercuri. Duce foarte bine distanța.

● TUFĂNICA s'a comportat bine. Va câștiga în curând.

● VUET a pierdut teren prețios la plecare. Dacă n'ar fi greșit, l-ar fi întins pe Ostas. Fără să-l poate întrece însă. Vom reține însă felul cum s'a comportat. Acțiunea pe care a avut-o denotă că valoarea lui momentană este în jurul lui 1,29.

● Pentru BARZA distanța a fost lungă. Explicabil deci că nu a contat.

● GIOVINEZZA II a reușit să câștige datorită marelui avantaj inițial pe care l-a luat. A mers totuși în progres.

● HISPANO a fugit excelent. Traversează o perioadă de accentuat progres.

● PAJ AXTELL s'a găsit la locul lui.

● BANDIT II nutrește o adevărată aversiune pentru cursele din fundul plutonului. Mult mai bine se comportă când este situat în cap.

● CINA a figurat mult timp în primele rânduri. Ar fi deci de dedus că este beneficiara unei condițiuni bune.

● LILIA s'a comportat excelent. Iapa d-lui Stănciulescu știe să termine o cursă. Când va învăța să plece va fi capabilă de isprăvi mai revelatorii.

● IALPUG se părea că va repurta o victorie ușoară. N'a terminat însă cursa cu resurse.

● CRĂIASA a condus mult timp cursa. Iapă foarte nervoasă, a greșit de câteva ori compromițându-și situațiunea favorabilă creiată.

● ZALUD s'a comportat remarcabil. Dobrescu l-a susținut foarte energic.

● RĂSURA a terminat foarte puternic. Fără galopul luat la plecare ar fi câștigat.

● WODKA a fugit bine. Intr'un frumos sfârșit de cursă a salvat o partidă care părea compromisă pe prima parte a parcursului.

● CICLOP ne-a plăcut. Se apropie de ziua victoriei.

● ȘI SONIA WORTHY a fugit bine.

INFORMAȚII

ERI LA BANEASA

● CONIȚA II scoasă la vânzare după victoria din premiul Aur a rămas proprietarului.

● COMISARII alergărilor au cerut explicațiuni antrenorilor Wilson și Kristoff pentru cursele neregulate făcute de pensionarii lor Don Alberto și Biribi în premiile Farfara și Vijelia.

● LA EVENT s'au plătit cotele:

Don Alberto — Tour de Vis, 56.

Almaș — Biribi, 553.

● JOCUL AUSTRIAC ajuns la 80.078 lei s'a închis.

● SZANTAS a fost lăsat la odihnă.

● CORNIȚA este partantă sigură Joi.

● MIERCURI se va disputa la Băneasa Trap a doua cursă din acest an rezervată conducătorilor amatori, premiul Sehnsucht.

Iată o primă listă a concurenților probabili:

2120 **Eol**. 0
2140 **Crăiasa** 0
Comoara, Stopa
Barza, G. Ciolac
2160 **Aventurier**, 0
Elixir, V. Novaci
Va-ta, Abăluță
Harry Boy, **Pântecan**
2180 **Livada** 0
Legionar 0
Geisha, Tulceanov
Elena, Brânzea
2200 **Peter Worthy**, Krukowsky.
2200 **Sorvaneț**, Dumitrescu
Pan Worthy, D-ra Vassal.
2220 **Brebenea** 0
Caty Caid, Dellaporta
Mura, Lt. Georgescu
2240 **Tufănica** 0
Champion junior ?
2260 **Talaz** 0

Situația antrenorilor

A. Romanes	30	I. Niculescu	8
B. Gabens	19	Căp. A. Guliano	6
E. Gabor	19	J. Beeson	6
J. Wilson	17	G. Garner	5
I. Pinka	12	B. Toth	5
I. Gheorghe	12	Gener. Flip Iacob	1
St. Ujvary	12	M. Deinbeck	1
Vl. Kristoff	12	Lt.-Col. Tr. Romano	1
W. Gill	9	Chr. Setescu	1
A. Mc. Intyre	8		

Alergările de galop

BĂNEASA; ZIUA 27-a, Joi 13 Iulie 1939

—INSCRIERI—

Premiul TESLA
20.000 lei — 1500 metri

Melitta	48½
Mița	51½
Tatja	45½
Cremene	48½
Cocotte	48½
Talaika	53
Balyhoo	48½

Pr. SOVATA — W.-Handicap
25.000 lei — 1600 metri

Ștefania, Vigo, Marmara, Mița, Onuța, Alice, Puișor, Don Basil, Mont Blanc, Rubin, Princier, Cin'te ține, Marcella, Golanca, Baby II, Răzleț, Carmen, Cocotte, Conița II, Lăncier, Getta, Tuluța, Geana, Lira, Silver Prinț, Naum, Goblin, Fioretta, Li, Băbuca, Luțica, Mazepa, Céline II, Necaz, Meșteru Manole, Ali Baba, Bravo mă, Event, Harar.

Premiul ROVINE
20.000 lei — 1000 metri

Estrella	52½
Beauty	58
Arosa	56½
Dux	54
Rosalie	48½
Frisca	56½
Barcău	58
Noroc	56
Lecaude	56
Bucuria mea	54½

Premiul DRISTOR
30.000 lei — 1300 metri

Vigo	54½
Ștefania	58
Furtuna	49
Marcella	52½
Smaranda	44
Carmen	59½
Glumeț	64
Smeu	54½
Jurata	49
Credo	64
Ciocârlan	53½
Tricolor	51
Cornița	52
Ali Baba	45½
Bravo mă	48
Marche en avant	54

Premiul DOINA
25.000 lei — 1000 metri

Zefir	52½
Maffia	52½
Băețel	50½
Favorita II	55
Jagodka	47
Burgos	48½
Lizica	51
Frișca	46½
Țuguilă	50
Nippes	52½
Barcău	48
Persane	[illegible]2½
Szarcsa	55

Pr. OLTUL — Handicap
30.000 lei — 2400 metri

Vigo, Afurisit, Rubin, Princier, Biribi, Codru, Dornic, Goblin, Li, Șoim, Necaz, Meșteru Manole.

Ieri la Băneasa — hipism — Rezultate importante

Strălucitul succes al culorilor regale

Naplom învingător în premiul Snagov. Revelația lui Almaș. Debutul victorios al iepei Mărțișoara. Ilinca a câștigat trei curse

Căldura și concurența finalei Rapid-Sportul Studențesc n'au împietat asupra reuniunii de eri dela Băneasa. Hipismul are un impozant contingent de adepți care nu lipsește dela manifestările cari merită atențiune. Intrunirea despre care ne ocupăm a beneficiat de un ales program care conținea două probe de indiscutabil interes, premiile Znagov și Cardenas.

Alergările capitale și celelalte curse au furnizat o seamă de rezultate cari merită să ne oprim asupra lor.

Triumful culorilor regale

Premiile Znagov și Cardenas au beneficiat de concurenți valoroși. In prima alergare au fugit o seamă de vârstnici de seamă dela noi, precum Naplom, campionul turfului, Szantas, Stop și Credo.

Premiul Cardenas a fost disputat de alergători merituoși de trei ani precum: Răsvrătit, Bock, al doilea plasat în Derby, Roy, Cosac și Nae.

In ambele alergări, importanta formațiune, herghelia Scroviște a repurtat un deplin succes.

Naplom a dispus cu ușurință de Stop în premiul Snagov. O victorie concludentă,

A. ROMANES
Antrenorul lui Naplom și Almaș

comodă în stilul celorlalte reputate de excelentul armăsar care s'a dovedit a fi în mod indiscutabil, campionul turfului. Când Ilinca i-a cerut să meargă, Naplom a făcut vid. Nici unul din adversarii opuși n'a fost capabil să-i opună o cât de mică rezistență. A avut aceiași acțiune elastică, acelaș fuleu întins, derutant, căruia nici un pur sânge dela noi nu-i poate rezista. Accidentul suferit recent n'a lăsat urme. Naplom este un valoros alergător, acelaș campion autoritar.

In legătură cu rezultatul premiului Snagov se impune o paranteză. Excelenta figură realizată de Stop. Roibul hergheliei Cislău a învins pe Szantas și Credo. Desigur o excelentă performanță, al cărei merit este cu atât mai mare cu cât avem în vedere că distanța îi exceda posibilitățile.

Premiul Cardenas ne-a servit o veritabilă revelație și în acelaș timp o consacrare: Almaș. Pensionarul hergheliei Scroviște a dispus de câtiva cai de trei ani, buni, cum sunt Bock, al doilea plasat în Derby, Roy, Nae și Răsvrătit.

Desigur, distanța a contribuit în largă măsură la confecționarea acestui rezultat. Almaș este un perfect fondist. In afară de aceasta Almaș a manifestat certe calități.

Pentru Bock există scuza unei scăderi de formă, iar pentru Răsvrătit și Nae lipsa de aptitudine pentru distanță. Ori câte circumstanțe am acorda însă învinșilor, meritul victoriei lui Almaș rămâne întreg.

Acesta s'a promovat în primele locuri în clasamentul trei anilor.

Inainte de a încheia capitolul referitor la dubla izbândă a hergheliei Scroviște, vom remarca condiția în care Romanes a prezentat pe Naplom și Almaș. Abilul antrenor a efectuat în acest meeting un adevărat tur de forță. Dela început își menține pensionarii în formă. Desigur, un elogios certificat.

PROBELE DOI ANILOR

Alergările doi anilor au relevat pe Tour de Vis și Mărțișoara. Primul a repurtat o victorie ușoară în premiul Sucevița, dispunând comod de Badar, care n'a fost capabil să-i opună rezistență. Roibul din antrenamentul lui Toth este un cal excelent dotat, care va face carieră frumoasă.

Premiul Ramura, cealaltă alergare de mânzi, a revenit debutantei Mărțișoara. Ea a învins pe Barius.

Dacă ținem seamă că debuta și că a învins cai care galopează, reușita ei capătă o deosebită însemnătate.

DON ALBERTO SI BIRIBI IN FORMA

Din restul câștigătorilor, mai trebuesc menționați Don Alberto și Biribi. Pensionarul lui Wilson merită o victorie în handicap. Biribi s'a reabilitat de ultimul lui eșec, întrecând, în premiul Vijelia, pe Tricolor și Frunză.

De astă dată, a arătat o valoare apropiată aceleia maxime.

Prima alergare a zilei, a revenit iepei Conița II, în progres.

N. ILINCA ȘI R. VINCENT

Dintre călăreți s'au remarcat Ilinca și Vincent.

Ilinca a pilotat trei învingători, iar Vincent doi. Ambii au călărit cu un deosebit talent, dovedindu-se aceleași cravașe fine din trecut.

Filmul alergărilor

In premiul Aur, prima pleacă Lunca, a doua fiind Conița II. La întretăerea pistelor trece în cap Conița II, în timp ce Monette III atacă. Până la sosire Conița II își păstrează avantajul, Monette III rămânând a doua, înaintea iepei Lunca.

N. ILINCA

Don Alberto își însușește premiul Farfara din cap în cap. Golanca atacă la jumătatea liniei drepte, fără succes însă. Al treilea Rubin,

R. VINCENT

înaintea iepei Băbuca.

Cea mai bine pleacă Favorita II, în premiul Sucevița. După ea vin Badar, Tour de Vis și Capriole. La grilă în cap trece Badar, în timp ce Tour de Vis se apropie. In ultimele fuleuri, Tour de Vis câștigă, al doilea rămânând Badar.

In premiul Snagov, primul este lansat Magnat, care conduce până la intrarea în linia dreaptă. Aici leader este Stop. In acest timp Naplom trece la atac și până la urmă reușește să dispună de Stop comod cu două lungimi. La alte două lungimi a fost Szantas.

Roy pleacă primul în premiul Cardenas, urmat de Almaș, Olaf, Bock, Nae, Cosac și Răsvrătit. Aceasta este situația până la vâlcea, unde Bock ajunge până la înălțimea lui Roy. Pentru puțin timp însă Bock rămâne al treilea, în timp ce Roy își mărește avantajul. La intrarea în linia dreaptă, pe primul plan trec Bock și Almaș. Duelul între aceștia doi se menține până la linia sosirii, unde Almaș, într'un ultim efort, reușește să câștige. Bock este al doilea, înaintea lui Roy.

Malnoue, Bold Topsy și Mărțișoara sunt pe acelaș plan, în **premiul Ramura**, până la întretăerea pistelor. Barius, închis, atacă pe grilă. Mărțișoara, care în acest timp luase conducerea, reușește să câștige cu două lungimi și jumătate. Barius a fost al doilea, înaintea lui Bold Topsy.

Biribi conduce în **premiul Vijelia**, urmat de Tricolor. La intrarea în linia dreaptă Tricolor atacă, dar nu reușește să treacă de Biribi, care câștigă cu un gât. Frunză s'a plasat a treia.

Rezultatul technic

176. Premiul AUR — 20.000 lei — 1200 metri (P. D.)

1	CONIȚA II	49	Logofătu	184	213	Câștigat
2	Monette III	60½	J. Gill	48	45	
3	Lunca	46	Tănase	56	46	
4	Răzleț	53	Huțuleag	111	76	1½ — ½—2
	Bravo Mă	54	Vincent	62	60	
	Baby II	48	Tasin	111	76	
	Belea II	45	Oprsecu	222	176	lungimi
	Balyhoo	49	Crișan	245	450	
	Cremene	50½	Iosza	184	392	Durata 1'14
	Marmara	58	Cristea R.	24	24	

Conița II scoasă la licitație a rămas proprietarului. CONIȚA II (Ghiaur și Chloe) aparține d-lui Hannanel și e antrenată de Vl. Kristoff.

Cota: Tribuna: 184, 48, 22, 25; Peluza: 213, 49, 19, 17.

177. Premiul FARFARA — 25.000 lei — 1800 metri (P. N.)

1	DON ALBERTO	58½	Vincent	39	39	
2	Golanca	45	Crișan	71	112	Câștigat
3	Rubin	60½	Ilinca	37	30	
4	Băbuca	48	Logofătu	129	128	5—2—1½
	Mont Blanc	50½	Huțuleag	81	72	
	Geza	51½	Mullot	58	62	lungimi
	Ali Baba	49	Urdăreanu	61	71	Durata 1'56
	Luțica	51	Cucu	141	112	

Plus 2500 lei d-lui G. Negropontes cresc. a. Don Alberto
DON ALBERTO (Leander și Coquette) aparține d-lui General V. Dombrowsky și e antrenat de J. Wilson.

Cota: Tribuna: 39, 16, 18, 14; Peluza: 39, 18, 20, 14.

178. Premiul SUCEVIȚA — 30.000 lei — 1000 metri (L. D.)

1	TOUR DE VIS	57½	Ilinca	11	13	Câștigat
2	Badar	54½	Tănase	44	63	1—1½—5
3	Favorita II	56	Gill J.	112	70	lungimi
4	Capriole	51½	Durnea	116	145	Durata 1'01

TOUR DE VIS (Clavières și Tortorella) aparține d-lui Șt. Ștefănescu și e antrenat de B. Toth.

Cota: Tribuna: 11, 10, 11; Peluza: 13, 10.50, 13.

179. Premiul ZNAGOV — 60.000 lei — 2000 metri (P. D.)

1	NALOM	62½	Ilinca	15	14	Câștigat
2	Stop	59½	Gill J.	91	89	2—2—2½
3	Szantas	55	Cucu	31	35	lungimi
4	Credo	57½	Cristea R.	77	67	
	Magnat	59½	Rosso J.	15	14	Durata 2'06

NAPLOM (Naplopo și Quesette) aparține hergheliei Scroviște și e antrenat de A. Romanes.

Cota: Tribuna: 15, 12, 16; Peluza: 14, 14, 19.

180. Premiul CARDENAS — 75.000 lei — 2600 metri (P. V.)

1	ALMAȘ	55½	Ilinca	63	40	Câștigat
2	Bock	55½	Vincent	18	16	
3	Roy	54	Mullot	18	16	½-2½-1½
4	Nae	55½	Cucu	103	107	
	Răzvrătit	54	Gill J.	24	37	lungimi
	Cosac	52½	Rosso J.	63	40	
	Olaf	55½	Huțuleag	278	250	Durata 2'06

Plus lei 7500 Hergheliei Scroviște cresc. arm. Almaș.
ALMAȘ (Favara și Coțofana) aparține hergheliei Scroviște și e antrenat de A. Romanes.

Cota: Tribuna: 63, 46, 16; Peluza: 40, 21, 13.

181. Premiul RAMURA — 35.000 lei — 1000 metri (L. D.)

1	MĂRȚIȘOARA	53½	Mullot	32	47	Câștigat
2	Barius	60	Ilinca	29	27	2½-¾- gât
3	Bold Topsy	53½	Gill J.	46	36	lungimi
4	Malnoue	56	Vincent	31	30	
	Crainic	55	Huțuleag	129	254	Durata 1'01
	Mircioaia	53½	Cucu	909	456	

In plus 3500 lei d-lui I. Karmitz cresc. iepei Mărțișoara.
MĂRȚIȘOARA (Blue Boy și Ce mai faci?) aparține d-lui J. Karmitz și e antrenat de G. Garner.

Cota: Tribuna: 32, 16, 15; Peluza: 47, 20, 15.

182. Premiul VIJELIA — 30.000 lei — 1600 m. (P. V.)

1	BIRIBI	59½	Vincent	36	57	
2	Tricolor	50	Logofătu		57	Câștigat
3	Frunză	60	Gill J.		39	
4	Ticu	55	Mullot		126	gât—3—2
	Cin'te ține	54½	Iosza		92	
	Goblin	56	Cristea R.		90	lungimi
	Meșterul Manole	56	Ilinca		69	
	Li	58½	Cucu		31	Durata 1'36

In plus lei 3000 d-lui G. Negropontes cresc. a. Biribi.
BIRIBI (Defensor și Brise de Terre) aparține d-lui A. Hannanel și e antrenat de Vl. Kristoff.

Cota: Tribuna: 36, 21, 15, 21; Peluza: 57, 18, 15, 13.

Ziua a doua a concursului hipic dela Sibiu a obținut o frumoasă reușită

CAP. ZAHEI, al treilea clasat în premiul Sfântul Gheorghe

Sibiu, 9 Iulie. (Prin telefon). — Azi a avut loc pe câmpul Școalei de aplicație dela noi a doua zi a concursului hipic.

Programul a conținut trei probe importante:

Lupta Regimentelor, Premiul Sfântul Gheorghe și Premiul Tinereței.

Concursul s'a bucurat de o deplină reușită sub toate raporturile.

Cea mai importantă probă, premiul Sfântul Gheorghe, probă militară pe doi cai, a revenit locotenentului Hințea, care a câștigat astfel și cupa donată de d. general Pleniceanu.

In lupta regimentelor a luat parte hors concurs și echipa școalei de aplicație din Sibiu, care s'a clasat prima, formată fiind din lt. Petrescu, lt. Florescu și lt. Purcherea.

Premiul a fost câștigat însă de echipa regimentului de gardă călare din București.

Mai jos dăm rezultatele.

LUPTA REGIMENTELOR

1. Hors concurs, echipa școalei de aplicație Sibiu, 3,43 minute.
1. Echipa regimentului de gardă călare din București, 3,52 4/5.
2. Echipa regimentului 1 Roșiori Arad, 3,52 4/5.
3. Echipa regimentului 10 călărași Sibiu, 3,57 4/5.

PREMIUL SFANTUL GHEORGHE

1. Lt. Hințea, 15.000 lei.
2. Căp. Epure, 7.000 lei.
3. Căp. Zahei, 5.000 lei.
4. Lt. Nicolescu, 4.000 lei.
5. Căp. Cojocaru, 3.00 0lei.
6. Lt. Purcherea, 2.000 lei.
7. Căp. Badea, 2.000 lei.
8. Căp. Tobă, 2.000 lei.

PREMIUL TINEREȚEI
(Rezervat amazoanelor și gentlemanilor)

1. D-na Margareta Mihail, 55 sec.
2. D-na Tudoran, 56 sec.
3. D-na Margareta Mihail, 57 1/5 sec.
4. D-na Tudoran, 57 4/5 secunde.
5. D. Egon Herbert, 1,4 minut.
6. D-ra Ionescu, 1,7 2/5 minut.

15 concurente.

Premiul sublocotenent Măinescu pentru cel mai bun concurent din promoția d-sale a revenit sublocotenentului Vasiliu.

Mare animație in Das Braune Band von Deutschland

Concurenți din cinci țărăi

Das Braune Band von Deutschland, una din importantele probe de pur sânge din Continent, suscită un mare interes. Sunt angajați cai din cinci țări în care hipismul se bucură de o situațiune prosperă. Și anume din Germania, Franța, Italia, Ungaria și Anglia.

Printre cei angajați figurează câtiva din cei mai buni pur sângi din Europa.

Iată lista înscrișilor:

Advent, Anekdote, Nachtschatten, Steinbach, Hidalgo, Tatjana, Titan, Pan, Botos, Alboin, Votarius, Akos, Südländer, Vineta, Reichsfürst, Sonnemorden, Goldtaler, Orgelton, Wunderhorn, Octavianus, Wehr Dich, Blasius, Perosi, Graf Schleiden, Rusticus, Organdy, Caballa, Goya, Atys, Canzoni, Patoche, Antonym, Caritor, Military, Raibolini, Vezzano, Gaio, Procle, Maenio, Ohoti, Pointis, Fairfax.

A Morawez conduce în clasamentul antrenorilor din Germania

In clasamentul antrenorilor din Germania primul este A. Morawez cu 25 de victorii. Urmează A. Schaefke cu 24 și H. Nash cu 23. Deci luptă mare pentru primul loc.

Dăm mai jos clasamentul acelora cari au câștigat peste 5 curse.

A. Morawez	25
Alb. Schlaefke	24
H. Nash	23
G. Arnull	16
K. Edler	16
E. Wenzel	15
F. W. Michaels	13
W. Michael	13
N. Kalff	12
G. Reinicke	12
Lt. S. v. Mitzlaff	11
H. Gohl	11
v. Bachmayr	11
Graf Emich Solms	11
Rittm. v. Madeyski	11
P. v. Anthoine	11
R. Linke	11
E. Grabsch	10
M. Lücke	10
Oberstlt. v. Metzsch	10
E. G. Butzke	10
A. v. Gramatzki	9
S. Mayer	9
R. Dierg	9
A. Olejnik	9
A. Althof	9
F. Bressel	9
P. Seiffert	8
H. Müller	8
W. F. Peters	8
V. Seibert	8
K. Keller	8
A. Voigt	8
J. Slepecki	8
W. Mischon	7
F. Fösten jr.	7
B. Dettloff	7
A. Horalek	7
Ch. Cooter	7
A. v. Negelein	7
K. Deschner	7
W. Dyhr	6
Ch. Dixon	6
P. Niemöller	6
P. Bützer	6
P. Trollsen	6
Arth. Schlaefke	6
M. Krause	6
B. Neumann	6
J. Cooter	6
W. Spademan	6
O. Krieg	6

Duminică se va disputa, la Hoppegarten, premiul Silbernes Pferd des Führers und Reichskanzlers

Una din principalele probe ale meetingului dela Hoppegarten este premiul Silbernes Pferd des Führers und Reichskanzlers care se va disputa Duminică.

Proba comportă 2600 de metri, alocația fiind de 21.000 mărci.

Sunt înscriși 35 de cai, dintre cari și câteva vedete.

Iată numele acestor cai, cu greutățile respective:

Orgelton	68
Walzerkönig	64
Elritzling	64
Wunderhorn	62
Marschall Vorwärts	61½
Occultus	60½
Sonnenorden	58
Origenes	57
Goldtaler	55
Turbotin	54½
Steinbach	54½
Elbgraf	53
Lampe	52½
Maiflieder	52½
Poets Fancy	50½
Nachtschatten	50½
Gräfin Isabela	50
Broock	48
Vineta	48
Janitschar	47½
Sonnenfleck	47½
Ngorongoro	47
Albatros	45½
Goodly	45
Taifun	45
Royal-Pantalion	45
Armenienne	45
Pasubio	45
Pompejus	45
Scorel	45
Advent	45
Artifex	45
Clin d'Oeil	45
Mauritius	45
Munhower	45
Titan	45

ATLETISM

Rezultatele concursului de ieri

Radu Ioniță a ameliorat recordul național pe 2000 metri. Petre Havaleț, A. Cristea și Ludu s'au remarcat

Cu destulă părere de rău trebue să spunem că reuniunea organizată eri pe stadionul A. N. E. F. de Liga de Atletism nu a putut să ne satisfacă nici din punct de vedere sportiv, dar mai ales din acela al prezentării.

Admirăm entuziasmul unora ca și bunăvoința altora, dar este știut că numai cu aceste elemente nu se poate să obținem succesul în atletism.

Ne plângem cu toții că atletismul românesc este în regres, că mișcarea noastră atletică nu a reușit să pasioneze tineretul și pe spectatori, dar nu ne dăm seama că un progres nu se poate realiza până în momentul când nu se va schimba mentalitatea celor ce conduc, și educația sportivă a celor ce-l practică.

PREA MARE UȘURINȚĂ IN ORGANIZARE, PREA MULTĂ SUPERFICIALITATE IN PREGĂTIREA ATLEȚILOR

Iată concluzia cu care am părăsit ieri stadionul din dealul Spirei după ce timp de aproape cinci ore (!!) am admirat mai puțin performanțele atleților și mai mult spectacolul cu care atleții au suportat căldura.

Nu am înțeles astfel pentru care motiv organizatorii au programat atâtea probe și atâția pentru care motiv cluburile își înscriu cu atâta ușurință atleții în concursuri.

Ne dăm seama că atletismul este un sport ingrat care cere sacrificii, dar tocmai prin aceasta el se înalță deasupra celorlalte ramuri sportive.

Concursul de eri ne-a dovedit că din punct de vedere pur sportiv alteții bucureșteni nu au o formă excepțională și cu excepția lui Radu Ioniță, Havaleț și Ludu, prea puține elemente am putut remarca.

In ceeace privește organizarea, prea multe probe, fapt care a făcut ca acest concurs să dureze aproape cinci ore ceeace este exagerat.

PERFORMANȚELE ZILEI

Cea mai bună performanță a zilei a obținut-o Radu Ioniță care a realizat un record național pe 2000 m., tânărul Ludu care a trecut 1 m. 72 la înălțime, și Cristea Anton se impune ca cel mai bun sprinteur și demifondiștii Contz și Sucitu care cu timpul vor deveni excelenți alergători de demifond și bine înțeles Petre Havalet mereu în formă la disc. Gurău, Ciaclan și Negru s'au pregătit pentru decathlon. Iată cu ce s'a soldat sportivicește reuniunea de eri.

FILMUL PROBELOR

100 M. PLAT SERII ȘI FINALĂ

In seria I, Cristea și Virgil Ludu împing cu elan, detașându-se net din lot.

In seria secundă Hidioșanu nu poate decât să termine deat-head, după ce Drăgănescu conduce de puțin.

In finală cei cinci venusiști în linie nu fac altceva decât să sosească, cu excepția lui Ștefan Ionescu (Cristea l-a abandonat...), în 11 s. 4. Nu știm care a fost satisfacția negrilor, dar pentru noi, cei din tribune, cursa n'a plăcut.

SERIA I

1. A. Cristea (Venus) 11 s. 3.
2. V. Ludu, (Venus) 11 s. 4.
3. B. Ionescu, (Venus) 11 s. 6.

SERIA II

1. Hidioșanu, (Venus) 12 s. 0.
2. Drăgănescu, (Venus) 12 s. 0.
3. Frigăl, (V. D.) 12 s. 1.

FINALA JUNIORI

1. A. Cristea, (Venus) 11 s. 4.
2. Hidioșanu, (Venus) 11 s. 4.
3. V. Ludu, (Venus) 11 s. 4
4. Drăgănescu, (Venus) 11 s. 4.
5. St. Ionescu, (Venus) 11 s. 5.

200 M. PLAT JUNIORI

Iau plecarea cinci juniori. Cristea se desface din grupă după primii zece metri, și după sistemul lui împinge vijelios. Cei din urmă nu încearcă să refacă, este inutil fiindcă Anton Cristea nu-i omul peste care se poate trece ușor. Rezultatul.

1. A Cristea, Venus 22.9.
2. Mihăescu, V. D. 23.6.
3. C. Munteanu, St. R. 26.5.

400 M. PLAT JUNIORI

Al. Stelorian (V. D.) ia conducerea cursei, urmărit atent de Măruntu.

Venusistul după câteva tentative nereușite de a trece de Stelorian, se resemnează pentru locul secund pe care acum trebuie să-l apere de Garay ce-l urmărește din urmă.

1. Al. Stelorian, V. D. 54.6.
2. D. Făruntu, Venus, 56.
3. F. Garay, V. D. 56.5.

500 M. PLAT SENIORI

Francisc Nemeș urmat de Ahmet și Lăpușan conduce cu un ușor avantaj.

Lapușan plecat în trombă, nu poate să se mențină pe poziție din lipsă de antrenament, iar Nemeș termină învingător.

1. F. Nemeș, St. R. 1.12.
2. S. Ahmed, St. R. 1.12.6.
3. I. Lăpușan, Metrop. 1.12.8.

800 m. PLAT JUNIORI

Iată o cursă care ca spectacol a fost interesantă. Din grupul celor 6 concurenți cari iau startul se desprinde Sucitu care conduce cu autoritate, lăsând să se înțeleagă că va sfârși prin a învinge.

Surpriza însă ne este oferită de venusistul V. Contz, care prin cursa inteligentă ce a făcut în ultimii 150 m. a hotărît soarta primului loc, câștigând cursa.

800 M. PLAT JUNIORI

1. V. Cotnz, Venus 2.11.9.
2. N. Sucitu, V. D. 2.14.1 .
3. I Paior, Venus 2.16.

1.500 M. PLAT JUNIORI

Dacă în cursa de 800 m. Sucitu a fost „lucrat" în aceasta a fost cu mai mult noroc. Plecat cu avantaj cele câteva încercări efemere ale adversarilor lui de a-l depăși rămân infructuoase, Sucitu adjudecându-și cursa în 4 m. 32 s. 2, urmat de Rențea și S. Popescu.

1. N. Sucitu, (V. D.) 4.32.2.
2. I. Rențea, (V. D.) 4.39.8.
3. S. Popescu (St. R.) 4.40.
4. R. Marinescu (Venus) 4.46.8.

2000 M. PLAT SENIORI

Deși n'am priceput rostul acestei probe, totuși ea a fost un prilej fericit pentru excelentul demifondist Radu Ioniță de a adăuga la palmaresul său încă un record național.

Cursa în sine are și un istoric.

Lăpușan, omul din serviciul euxiliar, n'a avut al rost în cursă de cât de a-l trage pe Radu Ioniță pe primii 700 m. pentru ca apoi să abandoneze, Radu câștigând cu un nou record național.

1. R. Ioniță, (V. D.) 5.45.4, (rec. național).
2, S. Ahmed, (St. R.) 5.56.

2000 m. PLAT BATRANI

Divertismentul care trebuia să ne mai scadă din plictiseala programului lung cât o zi de post, ne-a fost oferit de această cursă care a avut ca personagii principale pe d-nii Cucu, Petrescu, Vasile Dinescu, atletul ce a trecut cu vârsta de o jumătate de centă și Ianculescu având regizor pe d. Dodo Popovici, care insinuant anunță cursa „rablelor".

Chiar atât de „rable" n'au fost eroii cursei de eri. Din contră avem cuvinte de laudă pentru toți, dar mai ales pentru Vasile Dinescu care a înfruntat cu vitejie vârsta și căldura.

Nu-l putem uita nici pe d. I. C. Petrescu care a făcut „fetițelor" d-sale o interesantă lecție de cum se aleargă o cursă și... cum se pierde după ce conduci 1.500 m..

1. N Cucu, V. D., 7.23.6.
2. I. C. Petrescu, Vict., 7.28.
3. V. Dinescu 54 ani, V. D., 9.05

5.000 m. PLAT SENIORI ȘI JUNIORI

Numărul mic de concurenți din ambele curse fac ca ele să fie prea bogate în evnimente ce ar putea să le dea calificativul de curse cu istoric.

Din plecare învingătorii se și desemnează: Todiriu la juniori și Burcescu la seniori.

Juniori

1. G. Geodiriu, Vict., 16.54 record național.
2. Șerbănescu, Vict., 18.10.6.
3. C. Tănase, Leonida, 19.37.8.
4. Niculescu, V. D. 19.50.6.

Seniori

1. Burcescu, Venus, 17.10.
2. Dinescu, V. D., 17.42.
3. Achim. Venus, 17.44.

10.000 m. PLAT

Cursa a fost modestă ca și alergătorii de altfel.

Tărtăreanu n'a avut cu cine să se lupte, iar Opran n'a avut „codași" ca să-i pună la punct.

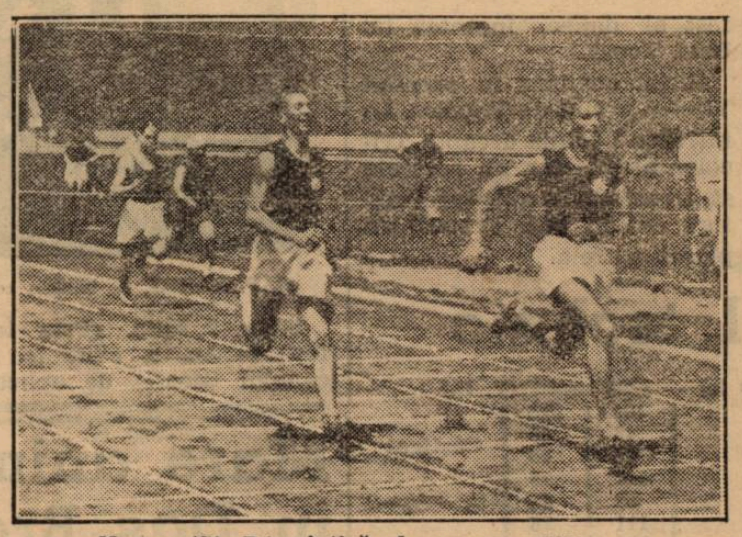

Nemeș (St. R.) câștigă alergarea pe 500 m.

Au plecat amândoi, dar primul sfârșește cu 1 tur și jumătate înainte. Timpurile slabe spun mai mult decât un film fidel al probei.

1. I. Tărtăreanu, V. D., 35'.32".
2. Gh. Opran, V.D., 39'.29".

110 m. GARDURI

Ultima probă pe pistă ne desiluzionează. Timpurile slabe dar mai ales lipsa de pregătire a concurenților ne fac să credem că vizionăm o cursă așa cum se alerga acum un secol.

Hardlerii noștri și seniorii ca și juniori n'au înțeles până acum că gardurile nu se sar, ci se trec și mai ales nu s'au convins că nu pot să apară într'un concurs unde își dau întâlnirea numai inițiați, absolut nepregătiți. Timpurile de 17 s. 7 și 20 s. 5 spun suficient în apărarea celor arătate mai sus.

Juniori

1. F. Garay, V. D., 20.5.
2. C. Baciu, Venus, 21.2

seniori

1. D. Negru, V. D., 17.7.
2. V. Șerbacov, V. D., 19.3
3. Biok, V. D., 19.4.
4. F. Nemeș, St. R., 21

SARITURA IN LUNGIME

In proba juniorilor, Hidioșanu prinde cea mai bună săritură de 6 m. 05 după primele încercări. La fel și Ciaclani.

Rezultatele technice sunt modeste și n'au nevoie de comentarii.

Juniori

1. Hidioșanu, Venus, 6.05 m.
2. I. Roșianu, Venus, 6.00 m.
3. I. Simu, Venus, 5.83 m.

Seniori

1. St. Ciaclani, Venus, 6.37 m.
2. L. Boranda, St. R. , 6.36 m.
3. N. Gurău, V. D., 5.77 m.

SARITURA IN INALȚIME

Juniorii mai buni ca seniorii au scos rezultate net superioare secunzilor.

Virgil Ludu, care s'a dovedit a fi în mare formă, a trecut 1 m. 72, cu 12 cm. mai mult decât primul clasat la seniori Venusistul ar fi putut face lucruri mai bune dar n'a avut adversari. Yost, omul care îl stimulează, a lipsit (probabil că s'a convins că-i senior...).

O plăcută surpriză ne-a făcut-o Gurău care și-a trecut colosul corp în 1 m. 15...

Juniori

1. V. Iudu, Venus, 1.72,
2. St. Ionescu, Venus 155.
3. I. Toth, Venus, 1.50.
4. V. Dumitrescu, C.F.R. 1.50.

Seniori

1. St. Ciaclani, Venus, 1.60.
2. N. Gurău, V. D. 1.55.
3. D. Negru, V D.. 1.50

TRIPLU SALT

Hotărît lucru: seniorii bucureșteni sunt mai slabi ca juniorii. Și aci „junii" au scos rezultate mult mai bune

Juniori

1 T. Oprea, Venus, 12.29.
2. I. Simu Venus, 11.90
3. S. Popescu, St. R., 11.40

Seniori

1. L. Boranda, St. R., 11.75.
2. Serbacov, V. D., 10.83

SARITURA CU PRAJINA

O probă prea modestă ca rezultate.

Totuși, așa cum a fost, a dat ocazia lui Clement Baciu cu cei 3 m. săriți, să stabilească un nou record regional de juniori în această specialitate. Săndulescu, cel de al doilea clasat în continuu progres. a sărit 2 m. 80.

La seniori singurul concurent, Gurău, n'a trecut decât 2. m. 60

Juniori

1. Clement Baciu, Venus, 3, rec. regional.
2. C. Săndulescu, Venus, 2.80.

Seniori

1. N. Gurău, V, D., 2.60.

ARUNCAREA DISCULUI

Proba a scos învingător pe Havaletz urmat de Gurău și Ciaclani

Havaletz la a treia încercare aruncă 45 m. 43 pecetluind defintiv rezultatul final.

Ceilalți doi adversari au fost net distanțați.

La juniori Gușacov n'a reușit să smulgă un nou record național de juniori cu cei 33 m. 82.

Juniori

1. V. Gușacov, V. D., 33.82
2. I Toth, Venus, 32.76.
3. Ghimbău, V. D., 27.93.

seniori

1. P. Havaleț, Metrop. 45.43.
2. N. Gurău, V. D., 40.16.
3. St. Ciaclani, Venus, 34.74.

p enus 2. 44Jprami0țșq,tunișș5.

ARUNCAREA GREUTAȚII

La seniori Gurău n'a putut pierde în fața lui Ciaclani și Negru, cu toate că n'a avut aruncările din zilele lui bune.

La juniori venusistul Toth cu cei 10 m. 49, reușiți își însușește locul prim, înaintea lui Gușacov și Ghimbău.

CONCURSUL PENTRU FETE

600 m. plat

Prima probă a zilei deschisă fetelor a dat sorți de câștig victoristei Zoe Manolescu, care și în alte concursuri a dovedit a fi un promițător talent.

Cursa pornește în tempo viu și lupta finală se dă între Zoe Manolescu și Grozoiu prima terminând în învingătoare numai cu 1/10 de secundă.

Ultima sosită este Marioara Bădârcea.

1. Z. Manolescu, Vict., 8.8.
2. N. Grozoiu, Vict., 8.9.
3. Bădârcea, Vict., 9.2.

500 m. plat

Proba destul de grea și pretențioasă pentru posibilitățile unei fete, a avut darul totuși să ne arate talentul tinerei Leny Teodorescu, dar mai ales să evidențieze pe Dida Plăvițescu care deși aleargă pentru prima dată pe o distanță atât de mare a luptat cu elan și mult curaj.

Dida Plăvițescu se reliefează ca un mare talent în cursa de acest gen și antrenată metodic, poate păși la realizări mai bune.

1. L. Teodorescu, Venus, 1.41.3.
2. Dida Plăvițescu, Venus, 1.48.
3. I. Bădârcea, Vict., 1.53.

SARITURA IN LUNGIME

Rezultatele modeste nu pot să coboare cu nimic din meritele concurentelor, cari sunt încă începătoare.

Leny Teodorescu trece după a treia încercare 4 m. 34, iar Dida Plăvițescu obosită de cursa anterioară este vădit handicapată. Odihnită suntem convinși că ar putea arăta mai mult.

Juniori

1. I. Toth, Venus, 10.49.
2. V. Gușacov, V. D. 10.34
3. I. Ghimbău, V. D., 9.17.

seniori

1. N. Gurău, V. D., 13.60.
2. St. Ciaclani, Venus, 12.62
3. D. Negru, V. D.. 11.52

ARUNCAREA SULIȚEI

Seniorii lipsiți de prezența lui Vămanu nu oferă rezultate prea bune.

Dela Havaletz și Gurău nespecialiști în această probă nu putem pretinde mare lucru.

La fel și dela juniori, printre cari nu sunt decât începători.

Suliță juniori

1. Micșunescu, Venus, 36.70.
2. Ștefănescu, St. R., 32.
3. C. Baciu, Venus, 30.40.

Suliță seniori

1. E. Havaleț, Metrop., 40.50.
2. N. Gurău, V. D., 32.70.
17. L. Teodorescu, Venus, 4.34.
2. D. Plăvițescu, Venus, 3.78.

ARUNCAREA GREUTAȚII

Cele trei concurente au arătat cât au putut.

Aceiași Leny Teodorescu își adjudecă și această probă cu 7 m. 20.

1. L. Teodorescu, Venus, 7.20.
2. Z. Manolescu, Vict., 6.20.
3. N. Grozoiu, Vict., 5.96

ARUNCAREA DISCULUI

Fără contracandidată, Leny Teodorescu, „redivivus" câștigă cu un nimica toată... 18 m. 60.

Inceputul e anevoie...

Placheta tineretului la Recaș

Recaș, 9 (prin telefon). — Concursul pentru placheta tineretului a obținut următoarele rezultate:

100 m.

Stoia, 11 s. 8
Copony, 12 s.

800 m

Reinhold, 2 m. 11
Pascu, 2 m. 14.

1500 m.

Astai, 4 m. 41
Ratin

110 m. garduri

Reinhold, 17 s. 8.

Disc

Reuter, 32 m. 75
Sollassy, 32 m 55
Riess, 31 m. 55

Greutate

Forgaci, 13 m. 91
Neumann, 12 m. 71

Sail 12 m. 41

Lungime

Copony, 6 m. 29
Reinhold. 6 m. 03

Prăjină

Dragomir, 3 m. 15

Seniori, ciocan

Catona, 40 m. 71
Forgaci. 32 m. 20
Pascu 31 m

Stafetă suedeză

400, 300, 200, 100 m

Juniori

Recas, 2 m. 14 s. 4
Rapid, 2 m. 20 s.
Electrica.

CLASAMENTUL PE CLUBURI

Recas, 5 victorii.
Electrica, 2 victorii
Rapid, 1 victorie.
C. F. R. 1 victorie.

Campionatele de juniori ale Angliei

Iată rezultatele obținute la campionatele de juniori ale Angliei.

100 yardzi: Watt 10 s.
220 yardzi: Kirk, 23 s. 1.
440 yardzi: Pike 50 s. 8.
880 yardzi: Sarbutt 2 m. 1 s.
1604 milla: Goddbeyer 4 m. 25 s
120 yardzi garduri: Chadburn 15 s. 6.
Inălțime: Rumble 1 m. 77.
Lungime: Watt, 6 m. 88.
Prăjină: Robinson 3 m. 40.
Greutate (5 kg.): Johnston 14 m. 75.
Disc: Dowling 41 m. 40.
Suliță: Dabym 49 m.

BOX

ILIE PETRESCU,

în forma care i-a permis să învingă pe Spakow, va intrebuința serios pe Vasile Șerbănescu și nu este deloc exclus să-i răpească titlul

Ilie Petrescu, fostul campion național la toate categoriile și omul care a reușit să învingă la puncte pe *Moți Spakow,* atacă Sâmbătă seara, cu dârzenia ce-l caracterizează, titlul pe care l-a mai deținut.

Vasile Șerbănescu, actualul deținător al titlului, după recenta victorie asupra belgianului *Jean Simon,* își va apăra centura cu ultima energie de care dispune.

Din seara când a pierdut — în urma unei lovituri formidabile, atunci când părea câștigător sigur — Ilie Petrescu, după ce și-a impus un repaos de câteva săptămâni, a urmat un antrenament metodic, în urma căruia se află în cea mai bună formă. Astăzi, cu pregătirea fizică dar și cu cea sufletească, puse la punct, Ilie Petrescu nu așteaptă decât răfuirea cu Șerbănescu.

Sâmbătă seara vom asista la cionirea acestor doi titani dispuși să nu precupețească nici un efort pentru a învinge.

Va reuși Vasile ?

Va reuși Ilie ?

SPAKOW INCEARCA SA SE REVANȘEZE ASUPRA LUI ANDERSSON

Infruntând pentru a patra oară pe *Andersson, Moți Spakow,* prestigiosul nostru fost campion, va căuta să învingă pe suedez care are o decizie prin k. o. asupra sa.

Se pare — ținând seama de ultimele performanțe ale lui Moți — că va reuși să coboare ringul în învingător.

Trebue însă să nu omitem că Andersson a izbutit acum câteva săptămâni să învingă pe germanul *Adolf Witt,* prin scoatere din luptă în repriza noua.

Spakow și Andersson, doi dintre cei mai buni grei europeni, vor da loc la o bătălie magnifică, din care învingător poate ieși fie suedezul Andersson, fost campion european, fie Spakow, în formă extraordinară.

GHEORGHE POPESCU, INVINGATORUL LUI TOMA ȘI VA PASTRA TITLUL IN FAȚA LUI SANDU ION?

Gheorghe Popescu, învingătorul lui *Toma Aurel,* își pune pentru prima oară titlul în joc, în fața lui *Sandu Ion.*

Dacă Gheorghe Popescu se prezintă într'o formă ireproșabilă — dovadă excepționalele performanțe reușite în Franța— nici Sandu Ion nu se prezintă mai prost. In trei ani cât a lipsit din țară, Sandu și-a făcut pe ringurile franceze, britanice și spaniole, o carieră de invidiat.

Intâlnind pe cei mai buni pugiliști europeni, Sandu a făcut performanțe remarcabile. Opus lui Gheorghe Popescu, Sandu Ion are mari șanse să devină deținător al titlului național la „pană".

OȘCA-PANAITESCU

Anton Oșca, în dorința sa de afirmare, întâlnește pe *Panaitescu-Zigoto,* învingător al lui *Angelman* și campion național la „muscă".

Deschiderea o vor face doi dintre cei mai buni amatori, după care vor urma două matchuri mixte — atât de mult intrate în gustul publicului nostru.

Pasta de dinți

-SIMBOL-

asigură sănătatea dinților și higiena gurii, curățâ, albește, și desinfectează dinții, împiedică formarea pietrei și neutralizează aciditatea.

Cereți cu încredere numai la farmaciile, drogueriile, parfumeriile și magazinele de specialitate ROMÂNEȘTI și CREȘTINE pasta de dinți

-SIMBOL-

NATAȚIE

Un nou record național la ștafeta 10x50

Tg.-Mureș, 9 (prin telefon). — In cadrul reuniunii de eri care a avut loc între C. S. Tg. Mureș și C. A. Cluj la Tg. Mureș, echipa clubului gazdă a bătut recordul național la stafetă 10 x 50 m. liber în excelentul timp de 5 m. 16 s. 7/10 cu aproape 11 secunde mai bun decât cel vechiu (5 m. 28 s. 3/5) stabilit în actualul sezon de Vif. Dacia.

POLO PE APA

C. S. TG. MUREȘ-C. A. CLUJ 7 : 1 (4 : 1)

Mureșenii, mult superiori, au învins, după un joc frumos, formația clujană.

Ieri după amiază, în grădina „Martac"

Echipa amatoare de box Gloria C.F.R. a fost învinsă cu 7-1

O frumoasă performanță a combinatei bucureștene

Ieri după amiază, în grădina „Martac" din calea Dudești, s'a desfășurat în prezența a 800 spectatori, o mare reuniune amatoare de box, cu care ocazie o combinată a sălilor „Turda", „Jean Constantinescu" și „Mielu Doculescu" a înfruntat puternica formație a Gloriei C.F.R.-Galați, carea deplasat o echipă compusă din cei mai buni elevi. Deși lipsită de serviciile unor excelenți boxeuri, pe nume Const. David, indisponibil, N. Boncilă și Meschi penultimul bolnav de dizenterie, totuși performanța reușită de reprezentativa celor trei săli bucureștene, rămâne la aceiași valoare iar scorul de 7—1 scoate în evidență neta superioritate a bucureștenilor. Toate luptele au fost aprig disputate, însă dintre ele cele mai spectaculoase au fost întâlnirile Cojocaru—Stein și G. Constantinescu - Martac— Mayer. Așa după cum am mai scris, gala a obținut un frumos succes, merit ce se cuvine în întregime organizatorului, recte gruparea „Mielu Doculescu", ai cărei elevi în special, s'au prezentat excelent, dovedind un real progres, iar condiția fizică le-a permis să obțină câteva victorii concludente.

REZULTATELE TEHNICE SUNT URMATOARELE:

Florea Moscu (M. D.) învinge la puncte pe *Rusu Alexandru* (G.) după un match disputat.

Gh. Cojocaru (J. C.) și Anton Stein (M. D.) au făcut cel mai frumos match al reuniunei. Gh. Cojocaru a început cu lovituri precise de stânga și dreapta lăsând impresia că va câștiga, dar în reprzia treia Stein lovește mult mai precis și variat reușind să refacă terenul pierdut. Juriul le-a dat o decizie de egalitate care de fapt e perfect justă.

Toma Petre (M. D.) deși cu o mână luxată, a reușit totuși să facă un match aplaudat în compania gălățeanului *Aurelian Jercan.* Deși s'au bătut trei reprize, juriul i-a împăcat printr'o decizie egală.

Titi Stoenescu (M.D.) este declarat învingător la puncte în fața lui Marin Moscu (G.). Elevul lui Doculescu l-a depășit în viteză și precizie.

Petre Ionescu (Turda) și Vasile Boanță (G.) termină la egalitate după un match în care ambii ne-au lăsat impresia că au fost lipsiți de antrenament.

Maestrul Mielu Doculescu face un reușit match demonstrativ în compania lui Dumitru Panaitescu-Zigotto, campionul României la „muscă", match care a fost mult gustat și aplaudat de către publicul asistent.

Ultimul match al „matinè-ului" opune pe G. Constantinescu-Martac, un bun produs al sălii Doculescu, lui Gh. Mayer, un element dotat cu o mare rezistență.

Net superior și lovind extrem de tare cu ambele mâini, Constantinescu își adjudecă decizia pe merit. A fost un match frumos în care învingătorul a lăsat o deosebită impresie.

Polo pe apă

IERI, LA STRANDUL OBOR

DUPA O LUPTA SPECTACULOASA C. F. R. A TERMINAT LA EGALITATE CU CAMPIOANA NAȚIONALA „VIFORUL DACIA"

C. F. R. I-VIFORUL DACIA I 2 : 2 (2 : 0)

Vif. Dacia a scăpat eri de înfrângere ca prin urechile acului. Pornind mari favoriți au trebuit să lupte până la epuizare pentru a scoate un match egal, găsind pe feroviari în formă bună și dornici de victorie.

CUM A DECURS PARTIDA

Dela început, viforiștii, culcați probabil pe laurii câștigați în celelalte partide, intră încrezuți, încercând să facă joc demonstrativ. Incercarea nu le reușește ; C. F. R.-ul fiind în mare formă, le spulberă, prin joc technic, toate acțiunile.

Jucând calm, feroviarii nu se intimidează de adversar, fac combinații reușite și frumoase reușind să înscrie prin Satmary, un goal de toată frumusețea. Publicul, mai numeros ca nici odată, aplaudă jocul lor de mare clasă. C. F. R. domină insistent și obligă pe viforiști să se mulțumească cu situația de a trece în apărare.

Până la sfârșitul primei reprize C. F. R.-ul mai înscrie un punct prin Țapu Teodorescu.

Repriza doua a dat loc la o luptă titanică și cu faze spectacuoase.

Vif. Dacia joacă la disperare pentru reducerea handicapului și reușește să înscrie cu mult noroc prin Fischer și Mitoseriu. C. F. R. a făcut marea greșeală de a se retrage în apărare, ceeace l-a costat o victorie pe care, pe drept, o merita.

S'au remarcat dela C. F. R.: Sache Satmary cel mai bun din 14, Pătulea și frații Vasiliu, iar dela Vif. Dacia: Rusu, Mitoșeriu și T. Kranz.

C. F. R.: Iacobini, Radu Grigore, Vasiliu I, Satmary, Pătulea, Vasiliu II și T. Țapu.

VIF. DACIA: T. Kranz, Goldman, Barna, Rusu, Leon Levita, Fischer și Mitoseriu.

A condus foarte bine d. Paul Stroescu.

F. i. b.

Vasenol și Olimpiada

Rezultate sportive maxime veți putea obține numai dacă veți da îngrijirea cuvenită picioarelor.

Vasenol

Pudra de picioare

ține pielea elastică, majorându-i rezistența;

usucă bine sudoarea, evitând arsurile picioarelor;

Pudra Vasenol de picioare mărește capacitatea și elanul sportivului!

Cutia de presărat Lei 38.— Punga de rezervă Lei 24.—

RUGBY

Ascanio Damian

Ascanio Damian! Această mașină de marcat, cel mai strălucit atacant pe care l-a avut România, este student la Academia de arhitectură.

Acum câțiva ani, un tânăr venise pe terenurile dela șosea ca să practice foot-ball. Era într'o Miercuri, zi de antrenament a a Sportului Studențesc.

A fost ușor să îmbrace un tricou de rugby, și să joace la două buturi.

Câteva intrări ale acestui începător, au umplut de mulțumire pe conducătorii grupării universitare, care pe-atunci duceau lipsă de treisferturi.

A jucat apoi la categoria II-a un sezon, iar cu venirea primăverii a fost trecut în prima echipă.

Pus la centru sau la aripă a făcut adevărate ravagii în adversari.

Rând pe rând a spart apărarea tuturor echipelor, iar la un match cu C.F.R. a marcat o încercare cum n'am mai văzut, trecând prin 15 oameni care-și cunoșteau meseria.

Toți adversarii nu vorbeau decât de el.

S'au organizat adevărate apărări pentru ca acest bolid să fie oprit.

La Lyon, a adus o victorie strălucită marcând un drobgoal superb și România a învins una din cele mai redutabile echipe pe care le-a întâlnit în cariera ei.

La București a construit atacul care a marcat contra Germaniei.

La Perpignan, după o cursă de 80 metri, a marcat încercarea contra celei mai tari echipe franceze.

La Narbonne a adus cea mai strălucită victorie a unei echipe române contra campionilor Franței: R. C. Narbonnais.

Dar în matchurile de club, ce n'a reușit acest jucător ?

Cu Viforul Dacia a pironit de două ori o linie de treisferturi formată din atleți, cu Stadiul Român s'a jucat ca pisica cu șoarecele.

Evident că Damian are și lipsuri câteodată în apărare; dar în atac este formidabil.

Un geniu creator prin mijloace proprii. O finețe cum numai el este capabil s'o aibă, un jucător pe ale cărui picioare francezii ar da mult să le aibe.

CICLISM

Confirmând pronosticul nostru

Echipa „Metropola“

a câștigat cu un avantaj minim „Cupa contra cronometrului“

„Aspim“-ul la un pas de victorie. O cursă dură, în care s'a realizat frumoasa medie de 38,287 km. la oră

Eri, pe șoseaua București-Ploești, s'a desfășurat o cursă contra cronometrului, organizată de secția de ciclism a „Metropolei”.

Proba, după cum era și de așeptat, s'a bucurat de un desăvârșit succes, alergătorii echipei câștigătoare realizând frumoasa medie de 38.287 km. pe oră. Performanța aceasta ne-a dat o idee justă despre posibilitățile alergătorilor noștri, atunci când vor și când drumul este bun.

„Metropola”, echipa câștigătoare, a făcut o figură frumoasă și victoria pe care și-a înușit-o ne-a dovedit că ea este și va rămâne cea mai omogenă echipă bucureșteană. Deși victoria propriu zisă s'a soldat la un minimum de avantaj (6 secunde) acest lucru nu scade nimic din valoarea performanței.

CUM AU DECURS OSTILITAȚILE

După tragerea la sorți, prima echipă care a luat plecarea a fost A.C.S.A., urmată de „A.S.P.I.M.” „Metropola” și „Viforul Dacia” deoarece C. C. Brăila nu s'a prezentat la start. Iată ora plecărilor:

1. A.C.S.A. la ora 6.30'29"
2. A.S.P.I.M. la ora 6.34'29"
3. Metropola la ora 6.38'29"
4. Vif. Dacia la ora 6.42'29"

Imediat după plecare fiecare echipă a încredințat conducerea unui bătrân în ale pedalei și mai rutinat în chițibușuri. Astfel, cei de la Acsa aveau ca îndrumător pe Sacâslian, Aspim pe Tudose, Metropola pe Țapu și Galbenii pe Șandru. După cum anunțasem și în numărul nostru precedent, bătălia trebuia să se dea între Metropola, Aspim și Brăila. Cum nici un brăilean n'a luat plecarea, în luptă rămăsese doi adversari cu echipele lor: Tudose și Țapu. Poate Costea, așa cum a condus cursa de eri, merita să câștige totuși a făcut câteva greșeli pe parcurs, care l'au lipsit de secunde prețioase.

Toată metoda lui Tudose era de-a putea menține în plasa lui și a lui Feordeanu pe Grigoriu și Penteș, singurii oameni pe care s'a putut conta eri. Astfel Bucur a luat în plasă pe Steinhardt iar Tudose pe ceilalți doi, adică pe Grigoriu și Penteș.

METROPOLA ȘI ȚAPU

Echipa metropolei merge ca ceasornicul. Din timp în timp se aude vocea de „țap” a lui Țapu:

— „Schimbă la trenă”!
— „Forțează!”
— „Ajunge!”
— „Treci altul!”
— „Schimbă!”

comenzi ritmice care impuneau metropoliștilor o trenă susținută necontenit.

A.C.S.A. PIERDE TEREN

Indată ce au luat plecarea „acsiștii”, s'a văzut că ei nu vor putea face față grelei încercări de a realiza o cât mai bună medie orară. Intr'adevăr, după 13 km. echipa Mociorniței era numai la 50” de ea, și era pe cale să o întreacă.

MOCIORNIȚA CU 20 SECUNDE AVANS

Datorită tacticei și muncii tenace a lui Tudose „aspirniștii”, în dreptul km. 15, câștigaseră 20 de secunde avans rață de adversarul cel mai serios „Metropola”.

LA KM. 25 CONDUCE METROPOLA

La kilometrul 25 rolurile se inversează în ceeace privește avantajul. Acum Metropola are un avans de 25 de secunde față de Mociorniști, care la un moment dat începuse să meargă englezește.

SOSIREA LA PLOEȘTI

Până la Ploești, lupta care devenise din ce în ce mai pasionantă, dăduse câștig de cauză aspimiștilor, care reușiseră printr'o trenă cadențată și susținută — în deosebi de Tudose — să refacă handicapul și să recâștige 35 de secunde.

Iată ordinea sosirilor:

1. Aspim la 7.53'01"
2. Metropola la 7.57'36"
3. Acsa la 8.04'03"
4. Vif. Dacia la 8.05'10"

LA INTOARCERE

Cursa devine și mai îndrăcită. Metropoliștii, dirijați de Țapu și ținuți în trenă de Safanov, fac adevărate minuni, recuperând din ce în ce mai mult teren.

In schimb, „mociorniștii” pierd din terenul câștigat din cauza a două greșeli de tact sau mai bine zis din cauza unei greșeli și a unui ghinion. Greșala constă în faptul că Tudose, care dirija toate acțiunile, a fost de părere ca n'ar fi rău dacă ar lua pe lângă șosea, pe potecă. S'a întâmplat însă că poteca să fie întreruptă în dese rânduri de șanțuri adânci care erau imposibil de trecut călare. Iată dece băeții au pierdut timp, fiindcă au trebuit să descalice, spre a reveni pe șosea, pierzând astfel secunde foarte prețioase. Apoi, s'a mai întâmplat ca și Costea să aibă ghinion, și să nemerească prin șanțul șoselei; alt timp pierdut, în timp ce Metropola venea vijelios.

O SOSIRE CU BOCLUC

La km. 8 (statuia ultimului străjer) unde a fost linia potoului „sosește echipa A.S.P.I.M.-ului la ora 9.13 minute și 25 de secunde. Imediat ce a sosit al treilea, Tudose, care avea cronometrul, a dat drumul acului, curios să știe cu cât avantaj a câștigat echipa lui față de Metropola.

Dar după alte cronometre, inclusiv cel oficial al d-lui Mișu Antonescu, Metropoliștii soseau cu un avantaj de 6 secunde față de aspimiști.

Stupoare!

„Cum se poate domnule?” se întreabă Mociorniștii, „noi am sosit cu avantaj și după ceasurile noastre acest avantaj este aproape un minut!” Stupoare! de astă dată în rândurile clubului Metropola.

In sfârșit, d. Antonescu, cronometrorul oficial, se pronunță: Metropola are un avans de 6 secunde.

„A.S.P.I.M.” A FACUT CONTESTAȚIE

Crezându-se nedreptățită, gruparea A.S.P.I.M. prin delegatul ei d. Florea Popescu, a făcut contestație scrisă pe care a înmânat-o pe loc oficialilor, delegați ai F. R. S. C.-ului. Urmează ca în ședința de astăzi să se decidă dacă această contestație și temeiurile pe care se bazează sunt valabile.

ȘI TOTUȘI METROPOLA ESTE CAȘTIGATOARE

In urma deciziei oficiale, Metropola a câștigat cursa de eri și credem că valabilitatea contestației A.S.P.I.M.-ului este îndoelnică. Totuș nu precizăm nimic ci lăsăm la latitudinea comisiei sportive a F. R. C.-ului de-a judeca astfel de cazuri.

Până atunci performanța Metropolei poate fi invidiată de orice club.

CATEVA CUVINTE DESPRE REGIA CURSEI

Regia zilei a fost la înălțime întru totul și deaceia clubul Metropola merită laude pentru sacrificiile pe care le face pentru îmbunătățirea acestui sport.

C. BURILEANU

ROȚI ȘI PEDALE

IN FRANȚA, profesorul de geografie: — „Ce se găsește la poalele munților Alpi și Piriney ?”.

Elevul: — „Păsuni...”.

— „Și în vârful lor ?”.

— „Ei !... premii și bonificații în bani, căci suntem în epoca „Turului Franței”.

— ? ! !

*

Campionatul militar de viteză al Franței s'a terminat cu binemeritata victorie a lui Avenbergue urmat la o jumătate de lungime de Fradet Perrin. Locul al 3-lea după recalificări a revenit infanteristului Dousset.

*

Cu ocazia acestei reuniuni de pistă s'a disputat și premiul „Lapize” soldat, cu victoria lui Diot urmat de Van der Linden și Van Egmond.

Tot odată, pe aceiaș pistă, s'a desfășurat o frumoasă cursă mecanică dotată cu premiul Georges-Duchesne. Rezultatul tehnic final este următorul:

1. Richard 2 puncte;
2. Fournier 4 puncte;
3. Pecqueux 6 puncte;
4. Letourneur 8 puncte;
5. Slaats 10 puncte.

*

● „Marele premiu de la Suze” a fost câștigat după o luptă interesantă de alegătorul Magnani. Iată rezultatele tehnice:

1. Magnani, 6 ore 16 m.; 2. Rubiola; 3. Vincent; 4. Brambilla, 6 ore 16 m. 20 s.; 5. Camelini; 6. Zanti; 7. Lazaretto; 8. Meorini; 9. Sofietti; 10. Cassin.

AVIAȚIE

75 de avioane au participat ieri la manifestațiile dela Brașov

A. S. Arhiducele Anton și d. general adj. Paul Teodorescu urmărind evoluțiile avioanelor la Brașov

Ieri s'a desfășurat la Brașov o splendidă sărbătoare aeronautică, cu prilejul căreia inițiativele creatoare ce se manifestă în prezent pe toate tărîmurile vieții românești și-au arătat strălucit rezultatele și în tărîmul aviației.

Inaugurarea noului aerodrom civil dela Ghimbav a dat loc unei manifestații care se încadrează într'un program complect ce s'a anunțat la timp

Aerodromul dela Ghimbav-Brașov, pe care va funcționa de acum înainte școala de pilotaj a Aeroclubului Brașov, este fără îndoială, în acest moment, unul din cele mai frumoase din țară. Clădit în întregime în stil românesc, împodobit cu tot ce natura românească prezintă mai pur și cu cea mai pură tradiție națională, el corespunde tuturor necesităților de viață modernă a unui loc de învățământ și practică a sborului

Aviația civilă, sub a cărei continuă supraveghere se desăvârșește această operă dirijată personal de d. ministru general adj. Paul Teodorescu, se poate felicita pentru realizarea dată la iveală.

Inaugurarea s'a făcut în prezența A S. Arhiducele Anton de Habsburg și a d-lui g-ral Paul Teodorescu.

După terminarea ceremoniei inaugurale, asistența, în frunte cu d. ministru a vizitat clădirile, instalațiile și amenajările aerodromului. S'au vizitat astfel, cele două mari hangare construite după concepție românească, apoi pavilionul de locuințe pentru elevi și trupă, compuse din dormitoare, largi, foarte luminoase, săli de dușuri, vestiare, sală de mese și o modernă bucătărie. S'a trecut apoi la pavilionul administrativ, care cuprinde un bufet-restaurant și toate încăperile necesare pentru instalarea serviciului școlilor, cu magazie, birouri, administrative și tehnice, apoi serviciul de meteorologie și transmisiuni, serviciul medical, infirmerie, etc.

DESFAȘURAREA MEETINGULUI AERIAN

Oficialitățile în frunte cu A. S. Arhiducele Anton de Habsburg, care sosise între timp pe aerodrom, au trecut în tribuna de onoare, unde au urmărit programul meetingului.

In cadrul acestui program, d. Cernescu, instructor de sbor fără motor la școala dela Sân Petru, a făcut o serie de sboruri cu planorul. S'a prezentat apoi trecutul școalei de pilotaj cu motor, atunci când se întrebuințau avioane mult mai slabe de cât cele de azi la învățământul sborului, După aceasta au urmat prezentarea a trei Fleeturi, care servesc în acest moment pentru sborul elevilor piloți. Patrusprezece avioane dela Școala de aviație Tecuci, sub conducerea d-lui comandor I. Stănculescu, 9 avioane Gotha, de antrenament și 5 Fleet, au executat sboruri în formație.

Cel mai senzațional „număr” din program a fost furnizat desigur de cpt. Pufi Popescu, care cu noul său avion special de acrobație, a executat o serie de figuri, care au produs entuziasm. Pilotul român se poate prezenta azi alături de cei mai renumiți așa și streini cu șanse egale.

Deasemenea escadrila Roșie a ARPA-ei a făcut minunate sboruri de acrobație în formație, urmate de exibițiile a trei P-Z.L.-uri de vânătoare ale escadrilei dela Pipera. Tânărul acrobat aerian Tutuianu s'a produs cu o serie de figuri acrobatice, iar programul a fost încheiat de svoruri a 7 avioane ale Flotilei de bombardament.

S'au făcut sboruri de agrement cu avioane Fleet și un mare bimotor Lokeed al companiei L.A.R.E.S.

CONCURSUL PENTRU CUPELE AEROCLUBULUI BRAȘOV

Probele care au pus în competițiune cele două cupe oferite de Aeroclubul Brașov, au strâns la start un număr impresionant de concurenți totalizând 24 de avioane, — și ceeace e mai interesant că împotriva unui obiceiu când unii se înscriau ca apoi să nu ia plecarea, ieri cei 24 de piloți s'au prezentat cu toții la start, manifestând un minunat spirit aeronautic.

Incepând dela orele 5 dimineața concurenții s'au prezentat la start unde d. comandor Ion Christescu îndeplinea funcțiunea de cronometror, fiind de față și d. comandor Argeșanu, directorul cursei; piloții și-au luat sborul din trei în trei minute, pentru a parcurge etapele: Ghimbav—Tg.-Mureș, Tg.-Mureș—Cernăuți, Cernăuți—Iași, Iași—Galați și Galați—Ghimbav, în total 901 km.

Din cele 24 de avioane au terminat cursa în bune condițiuni 19, Gorănescu, Mateescu, Boureanu, Ganea și Negulici, au abandonat din diferite motive.

Rezultatele se vor cunoaște în cursul zilei de azi, după calcularea datelor tehnice înregistrate de concurenți pe parcursuri.

Tariful de publicitate al ziarului UNIVERSUL

(CATEGORIA IV)

LINIA CORP	
Dela 10-1000 linii Lei	1
Dela 1000 linii în sus	„ 7,50
Anunțurile colectorilor de loterii	„ 10
Bilanțuri, convocări, notificări etc.	„ 30
Știri artistice, judiciare, școlare	„ 15
Informațiuni comerciale minimum 5 linii	„ 17,50
Informațiuni financiare minimum 5 linii	„ 17,50
Informațiuni colectori de loterii	„ 20

ULTIMA ORA

Olimpique Marseille se interesează de Iuhasz

50.000 franci pentru deslegare şi 3.000 salariu lunar

VENUS a oferit 300.000 lei dar n'a mai dat apoi nici un semn de viaţă

Oradea, 9 (Prin telefon). — Am anunţat la timp că unul din cei mai solicitaţi jucători este — în această perioadă de transferări — mijlocaşul centru al C. A. O.-ului.

Intr'adevăr, Iuhasz a primit până acum mai multe oferte tentante.

Până acum însă nici el nici gruparea sa n'au dat însă vreun răspuns precis.

VENUS OFERA 300.000 LEI

Primul ofertant a fost Venus.

Incă înainte de a intra în Cupa Europei Centrale, Venus a anunţat pe C. A. O. şi Iuhasz că îşi menţine oferta de anul trecut.

Şi se ştie că anul trecut Venus a dat pentru Iuhasz 300.000 lei.

Dar de atunci şi până azi campionii naţionali n'au mai dat nici un semn de viaţă.

Să fi renunţat Venus la Iuhasz? Lucrul este însă foarte puţin probabil.

Se pare că gruparea bucureşteană îşi va reînoi oferta după ce comitetul clubului se va întruni special pentru a decide în chestiunea achiziţiilor.

ŞI ACUM IN URMA... OLIMPIQUE MARSEILLE

Iată însă că Venus are un concurent periculos în cursa pentru achiziţionarea lui Iuhasz.

C. A. O. are strânse legături cu unul din cei mai celebri racoleuri francezi.

Şi acesta a comunicat acum cinci zile grupării orădene că Olimpique Marseille vrea să cumpere pe Iuhasz.

Gruparea marsilieză nu are un half centru de clasă, titularul postului, M. Conchy nefiind decât un jucător mijlociu.

Pentru internaţionalul orădean Olimpique a oferit 50.000 de franci şi îi garantează lui un salariu lunar de 3000 franci.

Cum am spus mai sus, nici Iuhasz, nici C. A. O. n'au răspuns încă acestor două oferte.

SPIELMANN E PACTRAT DEOCAMDATA

In ce priveşte deslegarea lui Spielman pentru U. D. R. iată, care este adevărul:

L-au cerut pe Spielmann U. D. R. şi Carpaţi.

C. A. O. n'a răspuns însă nici unuia pentrucă nu este dispus să trateze deslegarea lui Spielmann înainte de a cunoaşte hotărîrea comitetului federal referitoare la modificarea formulei campionatului naţional.

Rezultate excelente

la campionatele de atletism ale Germaniei

Berlin, 9. — **Ziua a doua a campionatelor atletice germane s'a soldat cu rezultate excelente.**

200 m. plat: 1. Scheuring, 21,1 secunde; 2. Neckermann, 21.2 s.

400 m. plat: 1. Hamann, 48,1 s.

800 m. plat: 1. Harbig, 1 min. 49,4 secunde, record european.

1500 m. plat: 1. Mehlhose, 3 min. 52,4 sec.

5000 m. plat: 1. Eberlein, 14 min. 27,2 sec., record german.

110 m. garduri: 1. Kumpmann, 14,7 secunde.

400 m. garduri. 1. Hoelling, 51.6 secunde, record european.

Săritura în înălţime: 1. Gehmert, 195 cm.

Triplu salt: 1. Ziebel, 14.58 m.

Aruncarea discului: 1. Lampert, 49.35 m.

Aruncarea suliţei: 1. Berg, 69.48 m.; 2. Stoeck, 67.32 m.

DOAMNE

Aruncarea discului: 1. Mauermayer, 46.76 m.

200 m. plat: 1. Winkels, 25,3 s.

Săritura în înălţime: Soims, 1.60 m.

Săritură în lungime: 1.5.92 m.

80 m. garduri: 1. Lempell, 11,7 sec.

100 m. plat: 1. Kuehnel, 12,1 s.

Aruncarea greutăţii: Mauermayer, 13.53 m.

Aruncarea suliţei: Gelius, 44.34 m.

Joi vor părăsi ţara Dinu Cristea, Gurău şi Havaleţ, îndreptându-se spre Istanbul

Răspunzând invitaţiei primită din partea federaţiei turcă de atletism, Joi urmează să părăsească ţara îndreptându-se spre Istanbul, atleţii bucureţeni :

Dinu Cristea, Gurău, Havaleţ şi probabil încă alţi atleţi care urmează a fi desemnaţi de Federaţia de atletism.

HUNGARIA INVINGATOARE IN SUEDIA

Stockholm, 9. — **Jucând azi la Borlänge, echipa Hungaria a dispus de formaţia Brage cu 5:2 (4:1).**

Campionatul Bulgariei

SOFIA. 9. — In cadrul campionatului naţional azi s'au disputat două partide, cari s'au soldat cu următoarele rezultate:

Vladislav — Lewsky (Sofia), 2:0.

Ticia (Varna) — Cernomerec, 2:1.

Campionatele de nataţie ale Germaniei

Berlin, 9. — **Sâmbătă şi Duminică s'au disputat la Hamburg campionatele de nataţie ale Germaniei.**

Rezultatele înregistrate sunt :

100 m. crawl: 1. Fischer, 60,5 secunde.

100 m. spate: 1. Schlauch, 1 min. 10,2 sec.

400 m. crawl: 1. Koenninger, 4 min. 56,3 sec.

Sărituri artistice: 1. Weiss, 161,28 puncte.

4x200 m. crawl: 1. SV Bremen 9 min. 35,8 sec.

200 m. crawl: 1. Laskowski, 2 min 19,2 sec.

1500 m. crawl: 1. Arendt, 20 min. 16,4 sec.

200 m. piept: 1. Heina, 2 min. 43,8 sec.

(N. R.: Afară de rezultatele pe 100 m. spate şi 200 m. piept, performanţele sunt destul de slabe !).

Conducătorii sportului românesc se întrunesc Miercuri seară

Miercuri 12 Iulie, la ora 9.30 seara, va avea loc la restaurantul Zissu o masă comună la care vor lua parte comandantul Străjii Ţării, d. Teofil Sidorovici, reprezentanţii UFSR-ului şi toţi preşedinţii de federaţii.

In cursul acestei reuniuni se va remite „Insigna de Onoare".

80.000 contra 150.000 lei...

Juventus a renunţat la Farkaş, in schimb tratează pentru Variassy, Şiclovan şi Henegar

Am scris mai demult de tratativele dintre Juventus şi Prahova pentru jucătorul Farkas.

Variassy

Tratativele au durat până la chestiunea costului transferării. Ploeştenii au cerut 150.000 lei, iar roş-albaştrii au oferit numai 80.000 şi nimic mai mult.

In acest moment de neînţelegere, totul a căzut baltă şi se pare, dată fiind intransigenţa Prahovei, că Juventus a renunţat la Farkas.

In schimb, suntem informaţi că Juventus a intrat în tratative cu alţi jucători. Şi anume pentru Variassy, Şicloran şi Henegar dela Gloria din Arad.

Stadiul acestor tratative nu se cunoaşte.

Ignacio Ara continuă

Spaniolul Ignacio Ara, fostul campion al Europei la categoria mijlocie, a cucerit o nouă victorie, învingând la puncte de Rodriguez. Matchul a avut loc la Buenos Aires şi a contat ca revanşă, deoarece în ultima întâlnire Rodriguez câştigase la puncte.

Hungaria învingătoare în Suedia

Hungaria a jucat Joi la Motala în Suedia, înfruntând selecţionata oraşului cu 4:0 (1:0).

E interesant de relevat că din cele patru goaluri două au fost marcate de MULLER.

Celelalte două goaluri au fost înscrise de Cseh şi Kisuczki.

Primele nocturne la Athena

Athena. — Lucrările pentru înzestrarea terenului Panathinaikos cu instalaţii electrice, s'au terminat.

La turneul în nocturnă şi-au anunţat participarea următoarele echipe :

A. E. K., Olympiakos, Panathinaikos, Ethnicos, Apollon şi Asis (Salonic).

Un nou record maghiar de natatie

Budapesta, 8. — Cu ocazia concursului de selecţie, — organizat in vederea matchului de nataţie Germania-Ungaria, care va avea loc Duminica viitoare — înnotătorul Angyal a bătut recordul naţional pe 200 m. piept.

Noul record este 2:46,4 !

Germanul Hermann Mueller

a câştigat „Marele Premiu al Franţei"

Hans Stuck al 6-lea, iar Nuvolari, Caracciola, Lang şi Brauchitsch au abandonat!!

Paris, 9. — Azi s'a disputat la Reims concursul internaţional de automobile pentru Marle Premiu al Franţei.

Rezultatele sunt următoarele:

1. Hermann Mueller (Auto Union), 2 ore 21 min. 11,8 secunde, record de pistă, medie orară: 169.38 km.

2. Georg Meier, Germania (Auto Union).

3. Le Bergue, Franţa (Talbot).

4. Etancolin, Franţa (Talbot).

5. Sommer, Franţa (Alfa-Romeo).

6. Hans Stuck, Germania (Auto Union).

7. Dreyfus, Franţa (Delahaye).

8. Chinetti, Italia (Alfa-Romeo).

9. Raph, Franţa (Delahaye).

15 concurenţi.

Nuvolari (Auto Union), Herrman Lang (Mercedes Benz), Caracciola (Mercedes Benz) şi Brauchitsch (Mercedes Benz), au abandonat.

Mișu Constantinescu blochează mai mult sau mai puțin elegant. Pentru ce îl privește Duce atât de dezolat?

Sosirea în cursa de 60 m. fete

Duminica în Imagini

Jenat de Teodor, Petrică Rădulescu boxează destul de timid

Șipoș, între Constantinescu și Bădulescu, încearcă să scape și nu va isbuti decât să fie... foultat

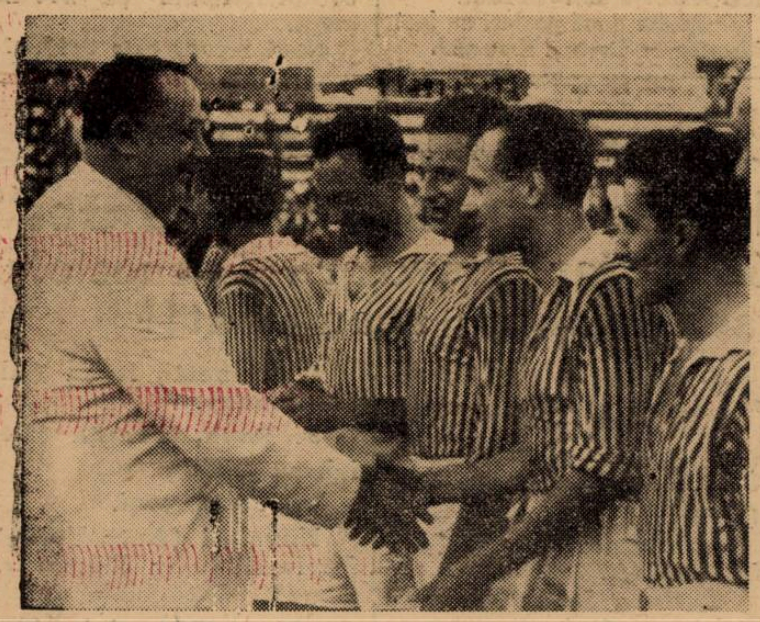

Felicitând echipa învingătoare după match, d. general Gabriel Marinescu este „prins" în momentul când dă mâna cu Șipoș

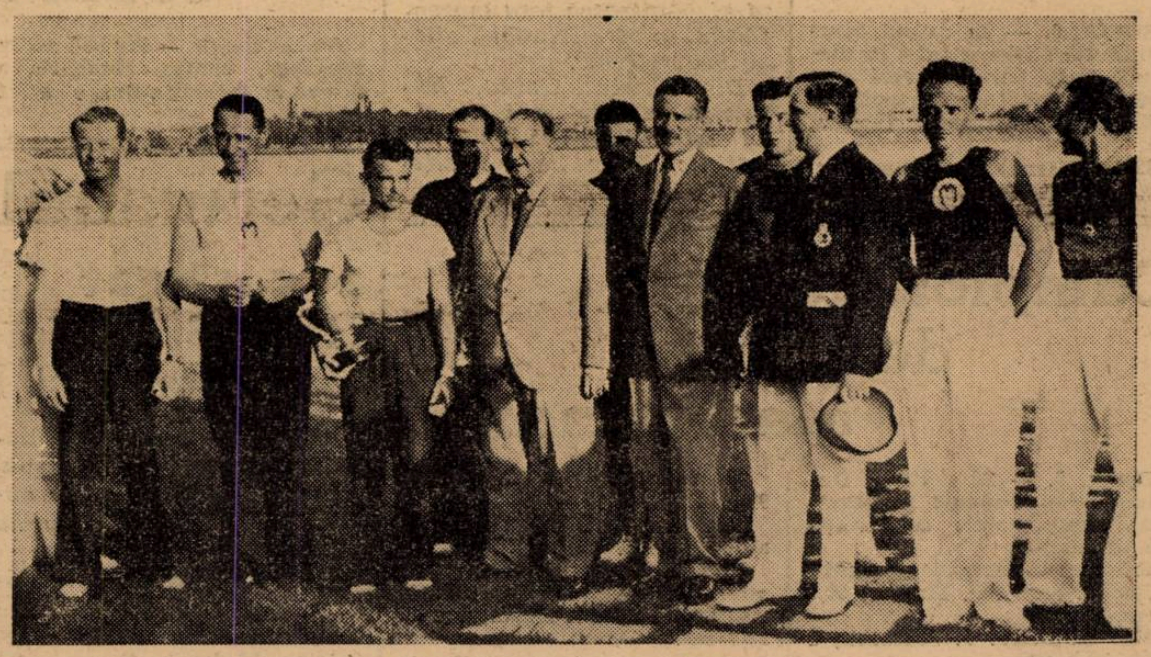

Concurenții campionatului de yale având în mijloc pe d-nii general Paul Teodorescu ministrul aerului și marinei, d. George Plagino și contra amiral adj. N. Pais

Editura Societății Anonime „Universul", București, Str. Brezoianu No. 23—25 — România

BIBLIOTECA CENTRALĂ a „ASOCIAȚIUNII" SIBIU

Taxa poștală plătită în numerar conform aprobării dir. generale p. t. t. nr. 24.464/939

2 LEI

UNIVERSUL

12 PAGINI

189-1939

Redacția și Administrația: Palatul „UNIVERSUL", str. Brezoianu 23—25. Telefon: Centrala: 3.30.10; Redacția 4.21.81. Redactor responsabil EUGEN DUMITRESCU

Proprietar: „Universul", S. A. Adm.-delegat: STELIAN POPESCU Inscris sub No. 167, Trib. Ilfov

Nr. 189. — Anul II BUCUREȘTI. — Miercuri 12 Iulie 1939

ABONAMENTE: Pentru grupări sportive 1000 lei anual

1 an LEI 500
6 luni LEI 270
3 luni LEI 150

WUDI MUELLER a fost angajat de Venus... ...cel puțin așa anunță ziarele pestane

Am înregistrat la timp svonurile cari îl situau pe Wudi Mueller la București în timp ce el era cu Hungaria în Suedia și marca goaluri.

Iată însă că nu numai presa română îl pune pe celebrul internațional în legătură cu Capitala noastră.

Intr'adevăr, presa pestană anunță că Mueller a fost angajat de Venus și va juca în echipa campionilor români, începând din toamna aceasta.

Trebuie să remarcăm însă că ziarele ungurești înregistrează ș t i r e a cu toate rezervele de oarece jucătorul este în momentul de față în Suedia și nu o poate nici confirma nici desminți.

Formula divizionară se modifică, dar abia anul viitor!

In campionatul Diviziei A 1940-41 vor participa primele trei echipe bucureștene și 13 formații „F. C."

Un nou proect de modificare a formulei

Despre modificările de formulă s'a scris și se scrie mereu venindu-se neîncetat cu fel de fel de soluții.

Suntem informați însă că un grup de membri ai comitetului federal au preconizat un nou sistem de modificare a formulei, pe care o redăm în rândurile de mai jos.

16 ECHIPE

Noua formulă este așezată pe baze mai largi: divizia națională A va trebui să cuprindă atunci un număr total de 16 echipe, despre a căror repartizare ne ocupăm în rândurile de mai jos.

PRIMII TREI CLASAȚI DIN BUCUREȘTI ȘI RESTUL REPREZENTANȚI AI CENTRELOR

Din cele 16 echipe 3 vor fi din Capitală și anume primele trei clasate în campionat.

Restul de 12 locuri vor reveni reprezentanților provinciei.

In repartizarea locurilor se va ține necondiționat seama de centrele românești din vechiul regat cari vor fi promovate indiferent de rezultatele obținute în divizia B.

REFORMA E PREVAZUTA PENTRU ANUL VIITOR

Toate acestea sunt bine înțeles numai proecte cari trebue să primească aprobarea președintelui F. R. F. A. și biroului federal.

Inițiatorii mișcării prevăd însă aplicarea reformei abia pentru anul viitor.

COCHET l-a învins pe BUDGE! ...Și Franța-Statele-Unite 2-1

Paris, 10. — *In cadrul matchului de tennis profesionist care s'a disputat la Bordeaux s'a înregistrat o mare surpriză.*

Imbatabilul Budge, a fost învins în trei seturi de Henry Cochet.

Deasemenea și Ramillon l-a bătut pe Tilden, iar matchul de dublu a revenit cu ușurință americanilor.

Rezultatele:

Cochet b. Budge 6:3, 5:7, 7:5.

Ramillon b. Tilden 6:4, 8:6.

Budge — Vines b. Cochet-Ramillon 6:2, 6:2.

In urma acestor rezultate, Franța a învins St. Unite cu 2:1.

Un nou record mondial de marș

Lausanne, 10. — Mărșăluitorul francez Cornet a doborît un nou record mondial la 200 km. marș. El a parcurs distanța în 23 ore 36 de minute.

Fedullo a plecat în America de Sud

FEDULLO

Bologna. — Fedullo, excelentul inter stânga al echipei Bologna, a plecat în America de Sud și anume la Montevideo, în interese particulare.

Aici se speră că Fedullo se va înapoia și-și va relua locul în echipa campionilor Italiei.

Congresul internațional dela Lucerna a decis:

Campionatele mondiale de tir din 1941 vor avea loc la Helsinki

Tirul va fi reprezentat la Olimpiadă

Lucerna, 10. — Eri după amiază s'a ținut congresul internațional de tir, în cursul căruia s'au luat importante hotărîri.

In primul rând s'a decis ca viitoarele campionate mondiale să aibe loc în 1941 la Helsinki, în organizarea Finlandei.

Apoi s'a hotărît ca tirul să fie reprezenat la Olympiada dela Helsinki.

GRECUL PALAMIOTIS, campion al Angliei la triplu salt, cu un nou record elen

Calistrat nu figurează în primele trei locuri

Prima zi a campionatelor de atletism ale Angliei ce s'a desfășurat pe stadionul londonez Withe-City, n'au adus decât două surprize: victoria netă a grecului Palamiotis la triplu salt, unde cu 15 m. 02 a adus „patridei" un nou record național și cea a englezului Langley care a învins de justețe în cursa de 220 yardzi pe învingătorul de anul trecut, olandezul Van Beveren, cu excelentul timp de 22 secunde.

CALISTRAT NU S'A CLASAT IN PRIMELE TREI LOCURI LA TRIPLU

Rezultatele technice la triplu salt nu ni-l arată pe campionul și recordmanul nostru național Jupy Calistrat, nici în primele trei locuri, cu toate că ultimul clasat, englezul Wahsten, n'a sărit decât 13 m. 96, ceiace înseamnă că reprezentantul nostru a sărit sub ceastă lungime.

Credem că oboseala voiajului lung și-a spus cuvântul.

Iată primele rezultate:

6 mile angleze (9.655 m.: I. Palmer 30 m. 6 s. 4/10; 2. Walker 30 m. 9 s. 4/10; 3. Chapelle (Belgia) 30 m. 40 s. 4/10.

Triplu salt: 1. Palamiotis (Grecia) 15 m. 02 (record grec bătut); 2. Peters (Olanda) 14 m.

PALAMIOTIS

54; 3. Wahsten (Anglia) 13 m. 96.

2 km. marș: Cooper (Anglia) 14 m. 11 s. 2/10.

A început Turul Franței Fournier a câștigat etapa Paris-Caen

Paris, 10. — A XXIII-a ediție a Turului Ciclist al Franței a pornit astăzi din Paris. 79 alergători s'au prezentat la plecare, parcurgând prima etapă Paris-Caen, pe o distanță de 215 km.

Rezultatul etapei este următorul:

1. Fournier (Franța) 6 ore, 21 minute.
2. Romain Maes (Belgia).
3. Marcel Kinz (Belgia).

ROMÂNIA

participă la campionatele mondiale universitare dela Viena cu o echipă de rugby și una de basket-ball

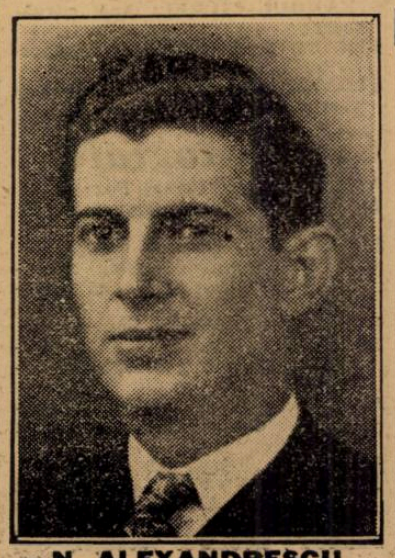

N. ALEXANDRESCU

In mod cert, România va participa la campionatele mondiale universitare care se vor desfășura între 20 și 27 August la Viena.

Participarea însă, se reduce la două sporturi: rugby și basket-ball.

Intr'adevăr, la Viena vor participa echipa de volley și aceea de basket-ball, care vor fi — probabil — cele ale Sportului Studențesc.

In cursul zilei de eri, Universitatea a rugat federația de basket să nu cantoneze la Timiș jucătorii selecționați care urmează să se deplaseze la Viena.

VOLLEY BASKET-BALL

O importantă ședință a F.R.B.V..ului

La 8 Octombrie:

România-Germania la basket-ball

Aseară, comitetul federal a ținut o importantă ședință sub președenția d-lui Petre Angelescu.

Adunarea a început la ora 21 când d. Petre Angelescu a arătat jucătorilor susceptibili de selecționare că federația înțelege să facă anumite sacrificii pentru menținerea formei jucătorilor. Cere însă în schimb jucătorilor multă seriozitate și voință pentru ca antrenamentul care îl vor face să dea roade cât mai frumoase.

SE VA ANGAJA UN ANTRENOR

Deoarece antrenorul federal Bourojșckin va sosi în țară la 15 Octombrie mult prea târziu pentru a putea pregăti echipa națională, în vederea jocului cu Franța, comitetul a decis angajarea până la venirea antrenorului Bourojșckin, a cehului Pizzek, un element de valoare internațională, ale cărui referințe îl recomandă în deajuns.

ROMÂNIA VA PARTICIPA LA CAMPIONATELE INTERUNIVERSITARE

Față de adresa pe care comitetul federal a primit-o din partea „Academiei Comerciale" prin care se cere aprobarea de a se deplasa o echipă la campionatele internaționale inter-universitare ce se vor ține la Viena între 20 și 27 August, comitetul a amânat darea deciziei în această chestiune pentru ședința ce se va ține Luni, 17 Iulie.

MACABY VA JUCA LA IAȘI ȘI FOCȘANI

Comitetul a aprobat grupărei, Macaby de a juca la Iași în zilele de Miercuri și Joi cu o combinată locală și cu gruparea Macaby-Iași, urmând ca la întoarcere să facă o demonstrație la Focșani în compania grupărei Macaby-Focșani.

UN MATCH CU GERMANIA LA BUCUREȘTI

Cu ocazia venirii la București a echipei germane de handball, F. R. B. V.-ul a dus tratative prin secretarul său general pentru organizarea unui match de basket cu Germania, ce urmează să aibe loc la București cu obligativitatea revanșei la Berlin.

Federația Română de basket și volley-ball a acceptat în totul propunerile germanilor, oferind în schimb data de 8 Octombrie pe care germanii urmează să o confirme.

*

Se dă apoi citire unei adrese a Ligei Prut prin care face cunoscut federației situația grupărilor în ceeace privește personalitatea morală și juridică.

Ședința s'a ridicat la ora 23.

LUPTE

„Muncă și voe bună" organizează prima reuniune de lupte românești

Lupta dreaptă românească (la curea), e sportul care aduce aminte de tinerețea vârstinicilor, e sportul care ne aduce aminte de satul românesc.

Acest sport care e și cel mai vechiu în țara noastră, căruia îi putem spune cu drept cuvânt, *„Sportul nostru național"*, care însă nu a avut încă norocul să fie pus la locul de cinste pe care îl merită cu prisosință

Conducerea organizației sportive „Muncă și voe bună" a avut fericita inspirație de a da acestui sport locul care îl merită de mult, situându-l pe primul plan de manifestații sportive în cadrul Expoziției „Muncă și voe bună".

Lupta dreaptă românească, luptă care a avut șansa până în prezent a fi obiectul de propagandă sportivă în toate straturile sociale, numai prin simplul fapt că acest sport național pur românesc, deși se practică pe o scară foarte întinsă de către muncitori și agricultori, e sportul cel mai independent prin faptul că el nu e îngrădit în nici o federație de specialitate, e sportul tradiției pur naționale care s'a transmis dela tată la fecior, ceeace dovedește glasul sângelui românesc în acest nobil și frumos sport.

Sportul acesta e sportul cel mai ieftin, prin faptul că el nu cere aparate speciale sau instalații speciale, ci numai un costum sumar care lasă liber mișcările combatanților. Acest sport care s'a născut pe câmpiile țării noastre, în care păstorii și plugarii români în orele libere și bună dispoziție de voe bună se iau la trântă pentru a-și măsura forțele pe mătăsosul covor de iarbă verde al pământului românesc.

E destul ca pe un islaz, sau un crâng, să se strângă un număr de flăcăi căci sportul care e moștenit prin curajul sângelui, să facă să renască acea pasiune necunoscută pentru acest sport, la care în multe cazuri tatăl își încearcă puterea cu fiul flăcău să poată vedea dacă tânărul său vlăstar e demn a fi un reprezentant de familie.

Pentru data de 15 Iulie a. c., organizația sportivă „Muncă și voe bună" va lansa în cadrul expoziției acest sport, pe care muncitorii din jurul acestei organizații se străduesc a-i da meritul ce i se cuvine.

D. Mhail Iordănescu, conducătorul tehnic al secției de lupte în cadrul organizației „Muncă și vae bună", a alcătuit un regulament de luptă românească, care va fi un prim îndreptar pentru difuzarea acestui sport.

Intr'un număr viitor al ziarului nostru îl vom publica în întregime.

AVIAȚIE

Cupa „Aeroclubului Brașov" a fost câștigată de ing. Al. Frim

Aeroclubul Brașov a câștigat Cupa Asociațiilor

Concursul disputat Duminică, în cadrul marilor manifestațiuni prilejuite de inaugurarea aerodromului dela Ghimbav, a dat loc la o întrecere foarte interesantă, la care au luat parte 24 de echipagii. Cursa a fost, astfel, interesantă atât prin numărul concurenților cât și prin posibilitățile tehnice oferite. Intradevăr, cele două probe oferiau deopotrivă maximum de avantaj concurenților, supunându-i la încercări care le cereau contribuția tuturor cunoștințelor pentru a alerga cu șanse de a se clasa onorabil. Trecerea de 2 ori a munților, între cari etapa Tg. Mureș-Cernăuți deosebit de grea, este un lucru foarte dificil pentru avioanele de turism. Trebue să subliniem că între Tg. Mureș și Cernăuți au fost nevoite să iasă din cursă trei echipagii iar între Galați-Brașov, peste munții Buzăului, unul.

Circuitul de misiune, cu descoperirea de puncte secrete în teren, folosește cu deosebire antrenamentului pilotilor civili.

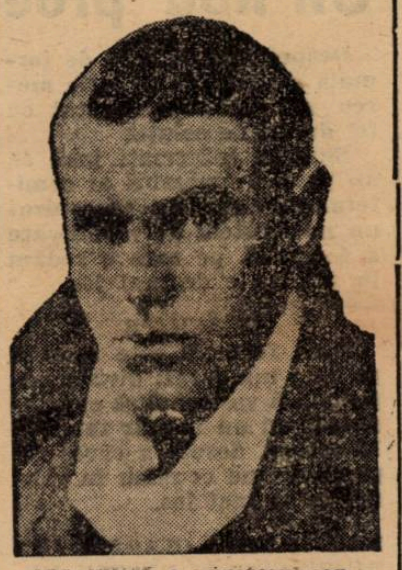

Ing. FRIM, câștigatorul concursului dela Brașov

Cât privește rezultatele, este de remarcat succesul deplin al piloților trimiși în cursă de Aeroclubul Brașov și ARPA. Intre piloți Dudu Frim a reușit, datorită comportării din circuitul de viteză al probei de misiune, să se claseze primul. O performanță excepțională a realizat N. Marinescu, dela ARPA, care deși debutant în cursă, s'a clasificat al doilea. Menționăm de asemenea pe tinerii Rânjea Gh. dela Aeroclubul Prahova și Bănică Enciulescu, dela Aviația C.F.R., care s'au clasificat și de data aceasta printre primele șase locuri. Adj. Rădulescu, câștigătorul Cupei Aurel Vlaicu, a avut ghinionul să i se defecteze busola în prima etapă fiind nevoit a naviga numai după puncte de reper. A pierdut 12 minute

CLASAMENTUL

1. Ing. Al. Frim (Aeroclubul Brașov), 97.281 puncte.
2. N. Marinescu (A. R. P. A.), 95.488 puncte.
3. Ing. N. Florescu (Aeroclubul Brașov), 95.443 puncte
4. Ing. Damian (ARPA), 89.779 puncte.
5. Rânjea Gh. (Aeroclubul Prahova), 89.663 puncte.
6. Bănică Enciulescu (Av. C. F. R.), 86.949 puncte.
7. Ing. I. Lascu (Aeroclubul Brașov), 82.994 puncte.
8. Ing. Carp (Aeroclubul Brașov), 79.491 puncte.
9. D-na Nadia Russo (Aeroclubul Prahova), 76.844 puncte.
10. Marulis A. (Aeroclubul Brașov), 70 puncte.
11. Gh. Balș (Aeroclubul Prahova), 69.516 puncte.
12. H. Simion (ARPA), 66.914 puncte.
13. Podgarschi C. (Av. C. F. R.), 66.049 puncte.
14. Gh. Panaitescu (Av. C. F. R.), 64.013 puncte.
15. I. Paraschivescu I. (ARPA), 62.575 puncte.
16. Adj. Osiceanu (Flotila de gardă Cluj), 59.308 puncte.
17. Adj. I. Rădulescu (ARPA), 57.465 puncte.
18. Balaci D. (ARPA), 52.417 puncte.
19. Cpt. Hulea (Grupul de Experiențe).

CLASAMENTUL PE ASOCIAȚII

1. Aeroclubul Brașov, 275.718 puncte.
2. A. R. P. A., 252.177 puncte.
3. Aeroclubul Prahova, 236.023 puncte
4. Aviația C. F. R., 217.004 puncte.

In urma acestor rezultate, ing. Al. Frim câștigă Cupa Aeroclubului Brașov. Cupa Asociațiilor a fost câștigată de echipa Aeroclubului Brașov.

Cupa Prefecturei județului Brașov, pentru cel mai bine clasat în circuitul de regularitate, A. Marulis.

Cupa Municipiului Brajov, pentru cel mai bine clasat în circuitul de misiune ing. Al. Frim.

Premiul I, oferit de Federația Aeronautică Regală a României, concurentului brevetat după anul 1936 cel mai bine clasat, N. Marinescu, care ea și premiu II din clasamentul general

CLASAMENTUL IN CAMPIONATUL DE TURISM

Concursul dela Brașov, contând și pentru Campionatul național de turism aerian, modifică astfel rezultat din Marele Premiu al Aviației de Turism și Cupa Aurel Vlaicu:

1. Ing. I. Lascu și ing Al. Frim (Aeroclubul Brașov) 9 puncte; 3. Adj. Rădulescu (ARPA); 4. Bănică Enciulescu (Av. C.F.R.), 6 puncte; 7 Cșdor Cherasim, ing. Al. Florescu, N. Marinescu, câte 4 puncte; 8. C. Tănăsescu 3 puncte. Urmează cu 3 puncte: ing Damian, Nadia Russo, Gh. Balș.

Tariful de publicitate al ziarului UNIVERSUL

(CATEGORIA IV)

LINIA CORP	
Dela 10-1000 linii Lei	5
Dela 1000 linii în sus . . . . . „	7,50
Anunțurile colectorilor de loterii „	10
Bilanțuri, convocări, notificări etc. „	30
Știri artistice, judiciare, școlare „	15
Informațiuni comerciale minimum 5 linii „	17,50
Informațiuni financiare minimum 5 linii „	17,50
Informațiuni colectori de loterii . . . . . „	20

SPECTACOLE

Teatre

MUNCA ȘI VOIE BUNA. — Strâmbămoșul.
TEATRUL VESEL (Grădina Marconi): Ți-a făcut cu ochiul.
GRĂDINA IZBĂNDA (Calea Văcărești): Izbânda 1939.
GRĂDINA TEATRUL NOU: Văcărești Movietone.
COMOEDIA: Intre Venus și Rapid.
TEATRUL COLOS: O noapte pe Riviera.
TEATRUL COMIC (Grădina Volta-Buzești): Ai cui sunt pantalonii ?
TEATRUL NATALIȚA PAVELESCU (lângă Hala Traian): „Luna de miere".

Stranduri

LIDO: Bazin cu valuri. Zilnic five-o'clock tea
STRANDUL BRAGADIRU: Aer, apă, soare, poziție splendidă
STRANDUL KISELEFF: Trei bazine, zilnic apă proaspătă
STRANDUL CIUREL: Apă curgătoare
STRANDUL OBOR: Strandul sportivilor.
STRANDUL FLOREASCA: Cel mai vast strand.

Cinematografe

ARO: Manej și jurnal Fox.
REGAL: „D. și d-na detectiv". Jurnal Paramount.
SCALA: Secretul unei actrițe.
CAPITOL (grădină și sală): Lordul Jeff, jurnal Metro și românesc.
CARLTON: Inchis pe timpul verii
TRIANON: Parada tinereții, jurnal Paramount și completări colorate.
A. R. P. A.: Dubla existență a doctorului Clitterhouse și Robin Hood.
FEMINA: „Femei bănuite".
PALAS BULEVARD: 100 de băieți și o fată și Aventurile lui Tom Sawyer.
SELECT: Nebuniile vacanței.
GRADINA FORUM (str. C. A. Rosetti No. 6): Paradisul îndrăgostiților și Adio pentru totdeauna
FORUM: Paradisul îndrăgostiților și Adio pentru totdeauna.
SAVOY: Proscrisul și Fac ce-mi place.
ROXY: Azi cânt pentru tine, jurnal și completare
ELYSEE: Andy Hardy iubește, jurnal Paramount și românesc.
FORUM: S. O. S. Tanger și Olinda vieții.
OMNIA: Mi-am regăsit iubirea și se caută o femeie.
NISA: Eva și Declasații.
RIALTO: Dubla exitență a doctorului Clitterhouse și Liliacul.
BIZANTIN: O anumită femeie și Mi-e viața în pericol
AMERICAN (sală și grădină): Se lasă noapte și complectare.
AIDA: Menaj parizian și Oameni cari înfruntă moartea.
COTROCENI: De-aș fi rege și Clubul sinucigașilor.
CARMEN: Submarinul D I și Dragoste cu năbădăi
DIANA: Gunga Din și Șobolanul.
DICHIU: Cânt numai pentru tine, Colivia de aur și jurnal Metro.
DACIA (grădină și sală): Cauciuc și Suzana.
EDISON (grădina și sală): Alibiul. Pensiunea artistelor și artiști.
FRANCLIN: A opta nevastă a lui Barbă Albastră și Ascensiune pe Mont Blanc.
FLORIDA: (grădină și sală): Viața furată și Răzbunarea mexicană.
GRAND: Suflete zbuciumate și Testamentul misterios.
GLORIA (grădină și sală): Triunghiu și Femeia diabolică
IZBANDA: Alarma și Minciuna Ninei Petrovna.
ILEANA (sală și grădină): Trader Horn și Ulița durerii.
LIA: S. O. S. Tanger și Nomazii.
LUCIFER: Romanța argentineană și Valea Tigrului.
MARNA: Vraja albă și Spaima deșertului.
MARCONI: Nopți în Andaluzia, O femeie fără importanță și jurnal românesc O. N. C.
MILANO (grădină și sală): Colivia de aur și O lacrimă ascunsă.
MODEL: Suflete în ceață și Copilul și Elefantul.
NERO (Sala și grădina): Familia judecătorului Hardy și O lacrimă ascunsă.
ODEON: Vulturul Negru.
PACHE: Dubla existență a d-rului Clitterhouse și Ultimul sărut al d-nei Cheney.
PARIS (sală și grădină): Clubul artiștilor, In slujba inamicului și artiști.
PAX (sală și grădină): Brigada morții, Stan și Bran alpiniști și revistă.
RAHOVA: Intre glorie și dragoste, O noapte de muzică și dansuri țigănești.
REX: Miss Catastrofa și La răspântie.
ȘIC: Cauciuc și Gentleman și detectiv.
SPLENDID: Luna de miere la Paris și Călărețul din Montana.
TRIUMF: Domnița din Câmpina și Alasca.
TOMIS (grădină și sală): Femeia care primește palme și Insula văduvelor
UNIC (grădină și sală): Ultima baricadă și S. O. S. Tanger.
UNIREA: Veninul și Cei trei vagabonzi.
VOLTA BUZEȘTI: Sfidătorii aerului și Regele femeilor.
VENUS: Manechiul și Prizonierul din Zenda.
VOLGA: Cinci prieteni și Paris Melody 1939.

Football Football Football Football Football Football Football

After 25 years of existence

Victoria se va desființa

dacă nu își poate reface echipa și va fuziona cu Universitatea dând F. C. Cluj

Cititorii noștri cunosc din cele scrise până azi situația clubului clujean Victoria care este în conflict cu majoritatea jucătorilor săi, fiind amenințată să nu mai aibă cu ce se prezenta în viitorul campionat.

In ultimul moment informații obținute pe cale particulară din cercurile conducerii clujenilor ne arată că situația este mult mai gravă decât ar fi părut până acuma și e posibil să aibă consecințe extrem de grave.

DISPARE VICTORIA ?

In urma certurilor cari desbină atât conducerea cât și jucătorii, clubul este amenințat să rămână absolut fără echipă pentru viitorul campionat. Racoleurii și-au îndeplinit cu prisosință misiunea, ducând la exasperare conducerea celui mai românesc club divizionar A din Ardeal care își vede răsplătite prin nerecunoștință sacrificii făcute ani întregi pentru echipă.

In fața acestei situații conducătorii sunt decișisă procedeze radical: desființează clubul.

Hotărîrea n'a fost încă definitiv luată dar acesta este sensul în care majoritatea conducătorilor Victoriei văd soluționarea radicală a crizei provocată de moravurile noastre sportive.

Decizia comitetului clubului clujean — deși în stare de proect abia — este prea gravă pentru ca oficialitatea noastră să nu se sesizeze și să încerce să-i dea tot concursul pentru a trece cu bine această perioadă critică.

SE INFIINȚEAZA F. C. CLUJ ?

In cazul când Victoria nu va putea să-și refacă efectivul și clubul va fi desființat, cluburile divizionare clujene vor fuziona alcătuind un singur F. C. Cluj, club ce ar urma să ocupe în divizia națională A locul deținut de Victoria.

In acest sens au și avut loc întrevederi între membrii marcanți ai Victoriei și Universității ajungându-se principial la un acord deplin.

Fuziunea este deci numai în funcțiune de felul cum Victoria își va soluționa criza.

ACȚIUNEA F. C.-URILOR PE PRIMUL PLAN

Acțiunea pornită de d. colonel Tudose și reprezentanții Craiovei, Ploeștilor și Constanței pentru promovarea centrelor sportive în prima divizie națională capătă, prin fuziunea dela Cluj, puteri noui.

Indiferent dacă clujenii realizează sau nu F. C.-ul lor, simplul fapt că s'au gândit la această soluție când echipele de acolo trec prin crize grave, demonstrează calitatea reformei propuse de d. colonel Tudose, arătând-o ca singura în stare să asigure centrelor provinciale viabilitatea în divizia națională A.

Comitetul clubului Venus

se întrunește mâine seară

Se știe că săptămâna trecută urma să se întrunească comitetul clubului Venus, dar ședința a fost amânată pentru săptămâna aceasta.

Aseară, d. av. Al. Eladescu ne-a informat că ședința comitetului va avea loc Miercuri la ora 7 seara.

MUREȘUL merita să câștige...

Publicul și conducerea Mureșului au dovedit o sportivitate perfectă . . .

...Declară d-nii Ceaureanu și C. Rădulescu, arbitrul și delegatul federal ai matchului Mureșul - C. A. M. T.

Matchul retur dintre Mureșul și C. A. M. T. — deși era de crezut că va da loc la incidente serioase — s'a desfășurat în cea mai perfectă ordine, dovedind perfecta sportivitate a conducerii Mureșului și publicului din Tg. Mureș.

MUREȘUL MERITA SA CAȘTIGE

D. I. Ceaureanu, arbitrul jocului, ne-a declarat următoarele:

Jocul n'a atins nici un moment o notă de brutalitate, pentru că dela început jucătorii duri au fost sancționați prompt.

Mureșul a jucat foarte bine atacând dela început până la sfârșit. A greșit însă jucând pe sus căci înaintașii lui sunt scunzi, iar apărătorii C. A. M. T.-ului înalți.

De altfel, Mureșul a ratat chiar din primele minute o ocazie mare.

C. A. M. T. a jucat defensiv, continuu cu 3 fundași și patru mijlocași. Jocul i-a reușit căci a avut grije să-și lase centrul înaintaș și extremele în atac.

Reuter, marcat de 2-3 adversari, n'a putut reuși nimic.

MATCHUL S'A DESFAȘURAT ABSOLUT REGULAT

D. C. Rădulescu, delegat federal al matchului, este de asemenea perfect mulțumit de maniera în care s'a desfășurat jocul.

Ordine dela început până la sfârșit — ne declară d-sa.

Conducătorii Mureșului sunt sportivi ideali ca și publicul de altfel. După match d. Fărcășanu președintele C. A. M. T.-ului a fost felicitat de conducătorii Mureșului, cari au recunoscut superioritatea timișorenilor.

Grupări, conducători

și jucători... Conflicte, litigii

● *REGDOM, fundașul Ripensiei, care — cum se știe — a semnat pentru F. C. Carpați — a cerut deslegare pe cale oficială. Insă scrisoarea a fost trimisă la 6 Iulie, deci după termen (1—5 Iulie). Astfel că cererea va fi anulată.*

Ripensistul a făcut o cerere similară în termen, dar telegrafic și nu va fi luată în considerație.

*

● *NISTOR a trimis o nouă scrisoare FRFA-ului prin care cere rezilierea contractului cu Victoria. Motivul: grupărea nu și-a respectat angajamentul contractat și îi datorează salariu restant de cca. 10.600 lei.*

*

● *ALT CLUJEAN, Cocuban I a scris FRFA-ului că a semnat contractele în alb numai pentrucă i s'a spus că nu vor fi complectate fără el.*

Și totuși, conducerea a procedat altfel. In consecință, Cociuban I, declară contractul nul.

*

● *IN SFARȘIT, Felecan Iacob (I), a trimes o lungă scrisoare și, poate. acte d-lui gen. Gabriel Marinescu. Asupra conținutului acestei scrisori nu se știe nimic.*

Delegații grupărilor

Unirea Tricolor, Gloria C.F.R. și Mureșul convocați azi la F.R.F.A.

Comisiunea campionatului național convoacă pentru astă seară la ora 20 la F. R. F. A. pe delegații grupărilor Unirea Tricolor, Gloria C.F.R. și Mureșul pentru a se lua în comun deciziuni cu prvire la datele jocurilor de calificare.

Venus intenționează să joace matchurile de campionat din toamnă la Ploești

Proectul va fi supus aprobării comitetului

Campionatul viitor va aduce spectatorilor bucureșteni câteva surprize.

Astfel suntem informați din cercurile conducerii Venusului, că negrii vor juca majoritatea matchurilor lor de campionat din toamnă la Ploești.

Faptul va constitui pentru început o simplă experiență. Se va vedea dacă încasările sunt suficient de satisfăcătoare și se va decide apoi dacă sistemul va rămâne perpetu sau nu.

Bine înțeles că e vorba numai de un proect ce urmează să fie supus aprobării comitetului care va avea loc în cursul acestei săptămâni. Dat fiind însă că el va fi susținut de cei mai importanți membri ai clubului, are toate șansele să devină realitate.

Alexandrescu n'a fost lovit ci a suferit un accident puțin grav

După cum se știe, Alexandrescu, centrul atacant al Unirii Tricolor, a suferit din nou un accident cu ocazia matchului dela Galați cu Gloria C. F. R.

Accidentul se datorește exclusiv întâmplării și în nici un caz unei lovituri intenționate a vreunui adversar.

Din fericire, lovitura nu prezintă așa mare gravitate cum se crezuse la început.

Se speră că până Duminica viitoare, Alexandrescu va fi complet restabilit și va putea juca din nou.

Mâine pe Ciocanul

Un match de football între U.C.B. și Telefoane

Mâine după amiază are loc pe terenul „Ciocanul" un match de football între funcționarii U. C. B.-ului și cei ai Telefoanelor.

In echipa U.C.B.-ului vor juca câțiva jucători ai Metropolei, iar în cea a Telefoanelor, jucători dela Sp. Studențesc, Gloria, Metalosport, Metaloglobus.

Acest match va inaugura o serie de partide — ce se vor juca în timpul vacanței — între funcționarii — jucători de football — ai diverselor instituții.

In matchul de mâine Telefoanele vor alinia următoarea formație :

Ego Munteanu (Niculescu-Chinezul), Mantea, Miclea, Riedl, Stănescu, Matei, Dumitrescu, Schulder, Constantinescu Grecu, Herold, Donciu, Jean Niculescu.

Cupa „Muncă și voie bună" la Ploești

Finala va fi disputată Duminică de Tricolor C. F. P. V. și Concordia-Gura Ocniței

Ploești, 10. — Organele muncitorești locale, în frunte cu d-nii: Gh. Balliif, președinte al Camerei de muncă, inspector general Istrătescu și subinspector Ceaimu, au oferit o cupă de aur grupărilor corporative de football din districtul nostru.

Astăzi, se cunosc finaliștii acestei competițiuni, pentru care au luptat până acum 16 grupări.

Matchurile s'au disputat sub egida districtului local, fiind conduse de arbitri oficiali, așa că desfășurarea tuturor jocurilor a fost normală.

Semifinalele au fost disputate așa cum am arătat, de Tricolor C. F. P. V., Concordia, Romăno Americana și Astra Poiana.

Semi finalele s'au jucat pe stadion, în prezența unei asistențe de aproape 2.000 spectatori, de față fiind și autoritățile muncitorești.

In primul joc Concordia a învins pe Astra Poiana cu categoricul scor de 8-1, la pauză fiind 4-0.

Diferența de clasă și-a spus cuvântul. Totuși, Astra a jucat curajos și merita un rezultat mai mic, pentru modul cum s'a comportat.

Concordia a intrat în finală și va face Tricolorului zile amare, dacă va presta același joc, fiindcă albaștrii ploeșteni, în cel de al doilea joc pentru semifinală, au dispus de Romăno Americana cu 2-1.

Scorul ar putea mira, fiindcă între formația învingătorilor și a învinșilor, este o diferență mare de clasă.

Tricolorul nu și-a putut face jocul, fiindcă americanii au jucat prea dur. Tinerii jucători — foști până eri minunații juniori — ai Tricolorului, în rândurile cărora figura din prima garnitură Schramek, Hetzer și Cociș, au depus toată diligența spre a scoate un scor mai categoric, cedau imediat, când le era amenințată integritatea corporală.

Duminică 16 cor., într'un cadru solemn va avea loc finala, care se va disputa tot pe stadion, între Tricolor și Concordia.

Pentru locurile 3 și 4 vor juca în deschidere Romăno Americana cu Astra Română.

Intre ambele jocuri de football, pentru cupa „Muncă și voe bună", va avea loc un joc de wolley-ball între echipele feminine ale grupărilor Prahova și „S. R. 38".

Programul zilei va începe la ora 16 fix cu matchul Romăno Americana — Astra Română.

football football football football football football football football

Cum a decurs matchul de juniori dela Galaţi

Declaraţii. — Impresii. — Bucureştenii au fost net superiori

Tripleta bucuresteană a jucat excelent

Paraschiva şi Baneş II, au făcut impresie mare

Matchul desfăşurat Duminică la Galaţi în cadrul cupei „Tillea" n'a putut fi redat cititorilor decât în mod sumar, din cauza spaţiului restrâns.

Ne facem însă o datorie de a reveni cu amănunte noui şi declaraţii ale martorilor oculari, asupra desfăşurării jocului.

Juniorii Capitalei şi-au înscris în palmaresul lor o victorie net obţinută în condiţiuni destul de nefavorabile pentru ei.

Spre deosebire de anul trecut, când au fost învinşi în finală de către Bazargic chiar pe teren propriu, din cauza autoincrederii, acum au înţeles să nu-şi desconsidere adversarul şi să joace serios, aducând astfel districtului Bucureşti acest important trofeu.

Nici faptul că jucau pe un teren străin nu i-a demoralizat, ci din contră au jucat mai cu suflet. urmând în totul sfaturile conducătorilor şi în special a d-lui Mircea Cruţescu.

Au dovedit că ştiu să se apere admirabil şi să profite de greşelile adversarului, învingându-l cu propriile lui arme.

Toţi şi-au dat silinţa să joace bine şi în mare parte au reuşit.

Matchul dela Galaţi a scos în evidenţă doi oameni noi, cari au jucat excelent şi care au contribuit în mare parte la victoria Bucureştilor.

Este vorba de Paraschiva din gruparea Militari şi Baneş II dela Mon. Oficial. Aceşti doi juniori au dat dovadă de calităţi excepţionale de interi, prilejuind lui Niculescu Cornel cele mai variate ocazii de marcat.

CUM A DECURS MATCHUL

Gălăţenii intră pe teren decişi să isprăvească repede cu oaspeţii, dar se isbesc de o apărare formidabilă.

Atacuri se succed la poarta lui Stănescu II, respinse cu brio de acesta şi de Marinescu.

Incetul cu încetul slăbeşte vigoarea gazdelor astfel că „11"-ele bucureştean începe să-şi desfăşoare jocul.

Publicul devine istol oaspeţilor, dar aceşta nu se intimidează, ba ceva mai mult, joacă mai dârz şi urmarea se vede.

NICULESCU INSCRIE

Primul goal al învingătorilor îl înscrie Cornel Niculescu, printr'o acţiune aproape personală, după ce driblase întreaga apărare, inclusiv portarul.

Goalul acesta are efectul unui duş asupra gazdelor, cari par demoralizate de această întorsătură.

Al doilea goal îl înscrie Paraschiva, care primeşte o passă dela Cornel şi marchează printr'o bombă formidabilă.

DIN NOU NICULESCU MARCHEAZA

Pentru ca scorul reprizei să fie pecetluit Cornel Niculescu, înscrie al treilea goal, printr'un shoot dela 16 m. Mingea cu efect a intrat în plasă peste capul portarului.

In această repriză Baneş II este lovit şi părăseşte terenul pentru câteva minute.

PARASCHIVA MARCHEAZA FORMIDABIL

Repriza doua începe cu atacul gazdelor şi cu goalul înscris de... Paraschiva.

Un fonet bine executat de Ungureanu este reluat vollé de Paraschiva. A fost cel mai frumos goal al partidei.

De acum încolo bucureştenii îşi permit să facă demonstraţie de joc.

Cornel Niculescu driblează câtiva adversari, păcăleşte pe portar şi plasează uşor în colţ pe jos ultimul goal al bucureştenilor.

Invingătorii cu cinci goaluri la activ nu mai insistă astfel că gazdele înjgheabă atacuri periculoase.

GOAL PENTRU GALAŢI

Goalul prim al gălăţenilor este obţinut de Buimustuc cu concursul binevoitor a lui Catană. Vroind să scoată mingea în coner, acesta o trimite în bară verticală de unde mingea intră în plasă.

Cu două minute înainte de sfârşit, Popovici lăsat liber centrează şi Pepelea reia puternic pecetluind scorul.

MENŢIUNI PENTRU JUCATORI

Afară de cei ce am vorbit mai sus, merită menţiuni speciale Stănescu II şi Marinescu.

Primul a apărat admirabil, iar al doilea a făcut încă odată dovada calităţilor sale excepţionale.

Linia de mijloc a fost la înălţime, jucând în mod egal în decursul celor 90 minute. In apărare cât şi în ofensivă, a constituit într'adevăr coloana vertebrală a echipei.

Atacul a contat în special pe tripletă, în zi excepţional de bună.

Cu doi interi excelenţi şi un centru admirabil, atacul a distrus orice speranţă adversarilor. Extremele bine intenţionate, însă n'au ştiut să concretizeze toate ocaziile.

Invinşii au contat pe câtiva oameni, în special pe Buimustuc şi Axente. Restul slabi, în special apărarea.

DECLARAŢII

Conducătorul Caravanei, d. Mircea Cristescu ne-a spus:

„Sunt fericit că echipa condusă de mine a reuşit să aducă în Bucureşti un trofeu preţios.

Toţi jucătorii mi-au dat ascultare, fiind de o disciplină perfectă.

Toţi au muncit şi merită aceleaşi laude.

Insă trebue să evidenţiez, partida făcută de tripletă şi de apărarea imediată.

D. *Ionel Stăncescu*, secretarul districtului Bucureşti — a declarat următoarele:

„Inceputul jocului aparţine gazdelor cari au şi publicul de partea lor.

Ai noştri şi-au apărat bine şi s'a văzut că atacurile gălăţenilor au fost focuri de paie.

După 1—0 înscrişi s'au demoralizat. Mi-a plăcut în special tripleta noastră. Paraschiva şi Baneş II foarte buni. Marinescu excelent.

In general toţi au jucat bine şi suntem mulţumiţi".

CUPA A FOST REMISA COMISIEI DE JUNIORI

D. Bucur Bârsu a remis aseară cupa „Tillea" d-lui Mircea Cruţescu, felicitându-l pentru isprava juniorilor.

Joi seara va avea loc o adunare a juniorilor, în cadrul căreia evenimentul va fi sărbătorit.

— *i. ş* —

Caurom-Muncitorul 6-1 (4-0)

Cernăuţi, 8. — Azi s'a disputat în localitate pe arena Dragoş Vodă, în faţa a 100 de spectatori, mult aşteptatul derby muncitoresc între recent afiliata grupare *„Caurom"* şi *„Muncitorul"*, noua promovată în divizia B.

Jocul avea o dublă importanţă pentru ambele tabere, având în vedere adversitatea ce domneşte între reprezentanţii vechei garde muncitoreşti şi nouii aspiratori ai produselor gumate.

Lupta a fost dârză în tot timpul celor 90 de minute, evidenţiindu-se omogenitatea cauromiştilor în special şi, lupta titanică a apărării adverse, care după ce a rezistat asalturilor ofensivei galbene, a închinat obosit steagul.

Punctele pentru cauromişti au fost înscrise de Mehler (3), Lauterbach (2) şi Lederman din 11 m. Onoarea nouilor divizionari a fost salvată de Zemboliuc.

Din lotul celor ce a evoluat am remarcat pe: Lauterbach, Voicicovschi, Cus, Scovronski şi Magaş dela „Caurom", iar Glassman şi Gorski dela „Muncitorul".

O demnă remarcă o merită conducerea grupării CAUROM, care n'a precupeţit nici un sacrificiu pentru a-şi forma o echipă din elemente excepţionale susceptibile oricărei perfecţionări.

„Victoria" (Mărgineni)- „Ceramica" (Bacău) 3-1 (1-0)

Pe terenul premilitarilor din Mărgineni (Bacău), s'a disputat matchul de foot-ball între echipele de mai sus, care s'a terminat cu scorul de 3—1 în favoarea gazdelor. Punctele au fost marcate în ordine de: Vlădoianu,, Ştefănescu şi Piru pentru învingători iar Platoni pentru învinşi.

Vulturii Carpaţilor (Bucureşti)-Victoria (Alexandria) 8-3 (3-1)

Duminică s'a disputat la Alexandria un match amical între echpele de mai sus. Gruparea bucureşteană Vulturii Carpaţilor a învins cu categoricul scor de 8—3 (3:1) în faţa a 1200 spectatori.

Vulturii au jucat foarte bine şi au dominat mare majoritate din timp, Victoria a trăit mai mult prin scăpări din care a înscris S'au remarcat dela învingători: Gogu cel mai bun depe teren, Ghindă, Niculescu şi Gheban, dela Victoria, Mache şi portarul.

Vulturii Carpaţilor a aliniat următoarea formaţie: Jean Ionescu, Gh. Constantinescu, Lică, Petrescu Ştefan, Niculescu, Cornel Ionescu, Titi Ionescu, P. Marinescu, Gogu, Gheban, Ghindă.

Convocări

● TOŢI juniorii Venusului şi ai Luceafărului sunt convocaţi azi după amiazi la ora 4, la teren, pentru a li se face comunicări importante.

● A. S. LUPEASCA, convoacă Miercuri 12 Iulie şi Vineri 14 Iulie 1939, pe terenul „Turda", ora 15, în vederea alcătuirei formaţiei care va face deplasarea la Alexandria unde va da replica echipei locale „VICTORIA" în ziua de Duminică 16 Iulie 1939, pe următorii jucători:

Bângă, Florescu M., Topârdea, T. Diaconescu, Georgescu, Ionescu, M. Ludovic, M. Mănescu, N. Miricescu, Doboş, Covaci, Millu, I. Tecu, precum şi pe toţi jucătorii echipei de rezervă şi juniori.

Cei ce vor lipsi dela aceste antrenamente vor fi scoşi din lotul care va face deplasarea.

Olimpia face echipe de pitici şi juniori

50 de echipamente complete pentru viitoarele vedete

Am anunţat la timp că cea mai veche grupare bucureşteană, Olimpia, a suferit o radicală transformare.

Pe cale de a deveni unul din cele mai organizate cluburi, Olimpia a început, în modul cel mai sănătos posibil: acela de a-şi alcătui o pepinieră proprie.

Vor fi alcătuite două echipe de pitici şi două echipe de juniori. Pentru aceasta, gruparea invită pe toţi tinerii între 12 şi 16 ani, să se prezinte antrenorului Petre Steinbach, pe terenul A. C. S. A., în fiecare Marţi şi Joi, între orele 5 şi 7 d. a.

La aceste antrenamente de probă pot juca cincizeci de copii cu echipament complet şi — ceiace va tenta pe toţi — nou.

O iniţiativă, care nu mai are nevoie de nici un comentar.

Matchul Ferroemail-Astra Ochiuri, pentru campionatul Ligii de Sud, se rejoacă la Ploeşti

Aşa a hotărît şi comisia superioară de apel, confirmând decizia Ligii de Sud

PLOEŞTI, 10. — Ziarul nostru a arătat, că între Ferroemail din localitate şi Astra Ochiuri, a luat naştere un litigiu, care urma să fie lichidat de forurile superioare ale footballului.

Litigiul a luat naştere cu ocazia matchului disputat în localitate, pentru campionatul ligii de sud. Inainte de începerea jocului, Ferroemail a contestat dreptul de joc al mai multor jucători ai Astrei, cari ulterior s'au dovedit că au fost legitimaţi în mod fraudulos.

Trebuie să arătăm, că pe teren, a învins Astra Ochiuri cu 3—1, cu binevoitorul concurs al arbitrului.

Liga de sud, judecând contestaţia lui Ferroemail, a găsit-o justificată, dispunând rejucarea matchului.

Delegatul Astrei Ochiuri a declarat însă, în faţa acestei instanţe, că nu înţelege să mai rejoace matchul, mulţumindu-se cu decizia pe care o va da comisia superioară de apel, unde se va adresa, pentru a i se face dreptate.

Comisia superioară de apel, luând în discuţie apelul Astrei Ochiuri, a hotărît şi aceasta rejucarea matchului.

Duminică 16 cor. urmează deci să se rejoace matchul tot pe terenul Ferroemail din localitate, la ora pe care o va fixa liga de sud.

Grupări neafiliate

A. S. Steaua-Dorobanţul 2-0 (0-0)

Duminică 9 Iulie a. c., pe terenul Ind. Plusului,în faţa a 500 spectatori, s'a disputat un match amical între merituoasa grupare A. S. Steaua din Bucureşti şi echipa districtuală Dorobanţul din Ploeşti. De remarcat că la Dorobanţul au jucat şi jucători dela Tricolor C. F. P. V. şi Prahova. După un joc animat, bucureştenii şi-au asigurat victoria prin punctele marcate de Cristea m. 72 şi Michi m. 79 din 11 m.

S'au remarcat dela Steaua portarul Zamfir care a făcut o partidă formidabilă, fundaşul Popa care a fost cel mai bun din 22, Toni, Cristea şi Michi.

A. S. Steaua a aliniat următoarea formaţie: Zamfir, — Cuţu, Popa — Poli, Toni, Bela — P. Boris Ionel — Poli,, Toni, Bela Rosternac, Mişu, Cristea, Villy şi Michi.

Din lumea cluburilor mici

● Stănciulescu a apărat admirabil poarta Sp. Studenţesc (juniori) în matchul cu Rapid.

● De remarcat că juniorii sportului au cedat — atât la pauză, cât şi la sfârşit — cu acelaş scor ca prima echipă.

● Pe lângă un bun conducător de juniori, d. Mircea Cruţescu este şi un „port-bonheur".

● Vulturii Carpaţilor au învins la Alexandria echipa locală Victoria cu categoricul scor de 8-3 (3—1).

● Alé Popescu a jucat Duminică centru înaintaş în echipa Metropolei.

● Cucerirea Cupei Tillea va fi sărbătorită printr'o masă camaraderească.

Gloria-F.C. Cotroceni 4-4 (2-3)

Pe arena „Politechnica", în match de antrenament, s'au întâlnit Gloria şi F. C. Cotroceni. După un match frumos în care ambele echipe au dominat câte o repriză, jocul s'a terminat la egalitate

Au marcat; Donciu (3) şi Iordache pentru Gloria şi Bărbulescu, Sprânceana, Ionescu şi Kepetz pentru Cotroceni.

Arbitrajul d-lui M. Georgescu bun.

Gloria: Totan, Niţu, Cavadia, Iosipovici, Cristea, Guţi, Dron I, Iordache, Stepleanu, Donciu, Dron II.

F. C. Cotroceni: Predescu, Ghiuri, Belu I, Kepetz, Gigi, Marinescu, Ionescu, Sârbu, Bărbulescu, Creţu şi Sprânceană.

Foot-ball rural

MOLDOVA (Buhuşi) — PRUTUL (Bacău) 7—1 (3—1).

Bacău 9 (coresp. nostru). — Pe terenul „Muncă şi voe bună" s'a disputat în localitate matchul de foot-ball dintre echipele „Moldova" din Buhuşi şi „Prutul" din localitate. Matchul a decurs în notă de superioritate a oaspeţilor cari au învins la scor: 7—1. Au marcat: Cireş (2) Asmarandei, sub.-locot. Teodorescu (4) iar Gârneţ singurul goal al învinşilor.

S'au remarcat dela învingători: Cireş, subl.-ţii Teodorescu şi Rachieru. Dela învinşi, Slamovitz şi Gârneţ au corespuns în parte.

In prezenţa a unui număr record de spectatori aporape 3000. d. Constantn Antoniu a condus formaţiile:

MOLDOVA: Săpunaru, Mezat, sub.-locot. Rachieru, Chiţigoiu, Bodocea, Zozocea, Asmarandei, sub.-locot. Fulger, Cireş, sub.-locot. Teodorescu şi Dinu.

PRUTUL: Simion, Ciorobea, Florescu, Otti, Mancaş, Coroda, Eckşteim, Erlă, Gârneţ, Mircea şi Slamovitz.

✲

Duminică 16 crt. pe acelaş teren se va juca matchul dintre Muncitorul din localitate şi Cireşoaia din Tg. Ocna.

Football Football Football Football Football Football Football

Cupa României
n'a putut învinge vacanța...

La numai o zi după finala celei mai pasionante competiții, jucătorii ultimului act sunt foarte calmi și se gândesc la odihnă

AUER: „O victorie meritată"!..
STUDENȚII: „Un match ușor, pe care îl puteam câștiga"

Vacanța a făcut ca pasiunea Cupei României să fie foarte diluată chiar la o zi după consumarea actului final.

Căldura și frenetica dorință de liniște au făcut ca toți actorii dramei să fie sinceri fericiți că au scăpat de această misiune. Indiferent dacă au câștigat sau au pierdut.

Cupa României nu a putut fi de data aceasta mai puternică decât mirajul litoralului marin și al peisagiilor de munte.

Iată pentru ce declarațiile și impresiile sunt lipsite de orice ton „polemic".

Toți sunt de acord că victoria Rapidului a fost meritată.

Tradiția... Toți se închină în fața ei și îi recunosc tăria.

„Sportul Studențesc a luptat cu curaj dar a „murit" la începutul reprizei secunde..."

Auer e mulțumit de rezultat, dar nu e mulțumit de jocul făcut de el.

„Am intrat să joc dar n'am avut deloc antrenament, spune el. *Mie personal nu mi-a plăcut cum am jucat".*

Auer a fost întotdeauna un jucător sportiv. Astfel că declarația lui nu surprinde pe nimeni. Era normal ca Rici să recunoască sincer și cel dintâi că n'a făcut o partidă mare. Așa cum toată lumea se aștepta să facă.

„Matchul? A fost o victorie meritată. Rapid a jucat foarte frumos.

Sportul Studențesc a luptat curajos dar a „murit" la începutul reprizei secunde pentrucă nu a mai avut suflu. Am simțit aceasta dela primele schimburi de mingi.

In echipa noastră au jucat bine cei doi fundași. Și mijlocașii au mers destul de bine. La înaintare cei mai buni au fost Baratky și Bogdan. Altceva? Suntem în sfârșit și noi în vacanță".

„SUNT FERICIT... DEȘI IMI PARE RAU DE MIȘU CONSTANTINESCU..."

Incontestabil, eroul matchului a fost Baratky. Și Giussy este poate omul cel mai fericit că Rapid a câștigat cupa.

O mărturisește de altfel cu o sinceritate totală, care îi este însă caracteristică.

„Sunt fericit că am câștigat cupa. Și foarte fericit că am marcat eu golurile.

Vezi, am știut dela început că sunt în dispoziție de shoot și am prins imediat încreedre în mine.

Poate și din cauza asta am jucat bine".

Giussy zâmbește încurcat. Acest delict la celebra lui modestie îl scoate puțin din sărite.

Fără rost, desigur. El a jucat atât de bine încât ar fi inutil să nu recunoască aceasta sau să se jeneze s'o afirme.

„Imi pare rău că a trebuit să-i marchez lui Mișu Constantinescu, căci mi-este un băiat foarte simpatic, dar... Ce puteam să fac? Rapid trebuia să câștige însă Cupa... ca să ne poată tihni vacanța".

spune el. *Am jucat cât mai corect cu el. Nu l-am lovit și nu l-am ținut cu mâna. Ba l-am și ridicat de jos, când din întâmplare a căzut".*

Cine l-ar putea contrazice? Fiecare vede matchul în felul său.

Și mai departe:

„A fost un match ușor, pe care îl puteam câștiga dacă înaintarea noastră mișca. Rapid n'a jucat prea bine. In special apărarea, putea fi foarte ușor trecută dacă linia noastră de atac era mai decisă și mai îndrăzneață".

„N'A FOST DELOC UN MATCH GREU..." ESTE ȘI PAREREA LUI TACHE

Tache n'a vrut să spună nimic despre Bogdan. Pentrucă într'un match de football nu are importanță decât ansamblul.

O concepție neașteptată, desigur. Și foarte justă.

Ar fi fost poate mai interesantă părerea lui „personală" despre Bogdan. Dar Tache nu preferă ineditul. In materie technică el este foarte serios.

„Dacă înaintarea noastră mergea ca în matchurile cu C. A M. T. și A.M.E.F.A., câștigam cupa și 10.000 lei. Pentru că de apărarea Rapidului se putea trece foarte ușor.

Nu mi s'a părut de loc un match greu. Dar? Cu înaintarea noastră nu puteam face mai mult. Data viitoare (??) însă ne vom revanșa și „o" vom câștiga noi"... încheie el zâmbind dar pe jumătate convins.

Totdeauna am avut impresia că acest Tache este un om extraordinar.

„LA PRIMUL GOAL AM ALUNECAT..."

Evident, Baratky a tras două shooturi formidabile și nimeni nu-i poate face nici o vină lui Mișu Constantinescu că a primit cele două goaluri.

Două goaluri imparabile pentru toată lumea din tribune și peluze.

Nu însă și pentru Mișu Constantinescu.

„Au fost două shooturi formidabile cum numai Giussy poate trage. Să nu fie însă supărat dacă nu sunt de acord cu toată lumea și cu el.

Primul goal a fost parabil. Și îl puteam apăra dacă nu alunecam înainte de a plonja...".

Ciudat băiat și Mișu. Dar are dreptate. Dacă cineva privește cu atenție fotografia primului goal, îi dă imediat dreptate Pentrucă se vede foarte bine că a alunecat...

. . . . . .

Aceasta este pentru protagoniști finala celei de a șasea ediție a Cupei României.

Ce calm surprinzător. Dar suntem doar în vacanță...

— X —

„A fost un match ușor... ... și puteam câștiga dacă înaintarea juca puțin mai bine..."

In tabăra universitară lucrurile nu sunt deloc tragice.

La urma urmei Sportul Studențesc s'a calificat în finala competiției. Și performanța aceasta este prin ea însăși excepțională.

Impresia după matchul de Duminică? Stranie în tot cazul.

Toți cei pe cari i-am întâlnit sunt de acord că matchul a fost ușor și că putea fi câștigat. Aceasta fără a micșora meritele învingătorilor.

Rapid n'a jucat bine, dar victoria lui este meritată. Și aceasta pentrucă înaintarea universitară a jucat foarte, foarte slab.

Dar... să lăsăm să vorbească pe cei interesați direct. Acesta este doar și rostul declarațiilor luate după match. Nu-i așa?

„ȘIPOȘ POATE FI MULȚUMIT...", ESTE PAREREA LUI CONSTANTINESCU-GRECU

Primul universitar întâlnit este Constantinescu-Grecu. Scăpat de funcția de polițist al lui Șipoș, arată mai puțin feroce.

„Șipoș poate fi mulțumit...

Grupările bucureștene iau vacanță:
Rapid până la 8 August
Venus până la 9 August

Astă seară, clubul Rapid va oferi o nouă masă jucătorilor săi, de data aceasta pentru închiderea sezonului.

Feroviarii vor lua vacanță până la 8 August, dată la care vor relua antrenamentele.

*

Jucătorii Venusului au luat vacanță până la 9 August.

Sportivii timișoreni au făcut C.A.M.T.-ului o primire strălucită

Timișoara, 10 (prin telefon). — Azi la amiază, caravana C. A. M. T.-ului a sosit în localitate venind dela Tg. Mureș, unde echipa a jucat cu Mureșul, calificându-se pentru divizia națională A.

Publicul timișorean a urmărit cu vădit interes ascensiunea echipei muncitorești și a primit cu vădită bucurie vestea calificării ei ca o compensație pentru retrogradarea Chinezului.

Azi la sosirea echipei, circa 1000 sportivi timișoreni se aflau în gară. Jucătorii s'au bucurat de o primire excepțională, dovedindu-se astfel simpatia de care C. A. M. T. se bucură în orașul nostru.

TRIESTINA
a cerut 500.000 lire... Lazio a oferit 400.000 lire... ...și Colaussi va juca alături de Piola

Incontestabil, GINO COLAUSSI este unul din cei mai buni jucători ai Italiei.

Sportivii bucureșteni îl cunosc foarte bine căci el este acela care a marcat unicul punct al Italiei în machul contra României dela 11 Iunie.

Pentru achiziționarea lui lupta a fost destul de... mare. Cu atât mai mare cu cât Triestina nu era deloc dispusă să-l cedeze.

Ofertele însă, au venit una după alta.

Cele mai ispititoare au fost acelea făcute de Lazio și Juventus.

Pentru a arăta că nu vrea să se despartă de el, Triestina a cerut nici mai mult nici mai puțin decât 500.000 lire, aproximativ 5.000.000 lei.

Lazio a răspuns ridicând suma oferită la 300.000 lire.

Triestina a rămas însă la suma exorbitantă cerută inițial și care reprezenta cel mai costisitor transfer din footballul italian.

Și când toată lumea credea că Lazio a eșit din cursă și deci Colaussi nu va juca la Roma, s'a produs lovitura de teatru.

Lazio a telefonat oferind 400.000 lire.

Triestina n'a mai putut rezista tentației și a acordat deslegarea.

Recordul a fost bătut și așa.

Lazio va avea astfel pe cei doi goalgetteri ai „squadrei azzurre": Piola și Colaussi.

Skooturi și bare

COMITETUL clubului Rapid a luat în discuție chestiunea antrenorului englez, dar n'a luat o decizie definitivă și nici n'a făcut public numele antrenorului propus de federația engleză.

*

REȚETA finalei Cupei României a atins suma de cca. 280.000 lei, deci superioară încasărilor dela matchul Rapid-Venus.

*

D. av. PETRE MANOLESCU a fost cooptat membru în comitetul de conducere al clubului Juventus.

*

ALBESCU — fost jucător la Dacia-Unirea și F. C. Rapid — va semna probabil pentru Dragoș Vodă din Cernăuți.

*

SE PARE CA Victoria din Cluj nu va putea juca la 16 Iulie la Cernăuți și, în acest caz, la această dată se va disputa — probabil — finala Cupei Crucea Roșie.

*

CUPA României (trofeul) este perpetuu și, deci, nu va fi câștigat definitiv nici odată.

Dela plecare la sosire

In formă: Almaș, Naplom, Biribi, Tour de Vis, Golanca

De urmărit: Tricolor, Badar, Babuca, Frunză

● *ALMAȘ a efectuat o cursă demnă de remarcat, realizând un progres puțin comun. Din concurent de handicapuri, a promovat în rândurile bunilor cai de trei ani români. În primele locuri ale clasamentului. Faptul că a învins pe Bock, al doilea plasat în Derby este concludent.*

Cal tardiv și cu aptitudine pentru distanță, pe viitor Almaș este capabil de victorii mai revelatorii, de oarece din partea lui se pot scompta noui progrese.

● *NAPLOM a efectuat o performanță vrednică de un campion.*

A dispus comod de Stop dându-i 3 kilograme. Nici unul din adversarii premiului Snagov n'a fost capabil să-i opună o cât de mică rezistență. A avut acelaș fuleu elastic din zilele lui bune. Din felul cum a alergat reese clar că a rămas valorosul alergător din trecut.

● *CONIȚA II este dotată cu oarecare viteză. Grație acestui lucru a câștigat premiul Aur. Totuș nu va depăși clasa mediocrității.*

● *MONETTE III continuă să decepționeze. Era declasată în compania premiului Aur. Nu-i plac însă greutățile mari.*

● *LUNCA a condus plutonul până la distanță dar aci a rămas. O iapă mediocră.*

● *RAZLET s'a lovit de inconvenientul distanței, scurtă pentru aptitudinile lui. Forma n'a fost suficientă pentru a contrabalansa acest inconvenient.*

● *BRAVO MA putea fi mai periculos. N'a existat însă în cursă. Drept este că a fost cam des fugit în ultimul timp.*

● *BELEA II reprezintă o mediocritate patentă. Inexistentă cu o greutate minimă. Cu greu își va găsi cursa.*

● *MARMARA a concurat mai modest decât era de așteptat, încheind plutonul. La sfârșit de reuniune când condiția cailor variază brusc, asemenea lucruri sunt frecvente.*

● *DON ALBERTO s'a reabilitat de ultimele eșecuri. Tactica adoptată de Vincent de a face cursă din cap în cap s'a dovedit nimerită. Asemenea curse convin pensionarului lui Wilson.*

● *GOLANCA a confirmat impecabila formă în care se află, plasându-se a doua. În companiile ei va câștiga.*

● *ALI BABA în ciuda unei bune șanse teoretice a terminat penultimul. O explicație plauzibilă nu putem furniza acestei modeste comportări.*

● *RUBIN își revine. S'a plasat al treilea deși purta o greutate mare.*

● *GEZA nu este nici umbra calului bun din trecut. Invaliditatea picioarelor a atins faza ultimă.*

● *BABUCA putea face mai mult.*

● *TOUR DE VIS a produs o frumoasă impresie. Roibul lui Ștefănescu a câștigat mai ușor decât s'a părut asupra lui Badar un cal care știe să galopeze. Deși a avut o cursă ușoară, totuș putea foarte bine să fie lăsat la grajd. Nu este prudent ca un mânz să fie fugit de două ori într'o săptămână. Asemenea experiențe pot avea consecințe.*

● *FAVORITA II a concurat nesperat de bine, realizând o figură de care puțini o credeau capabilă. A marcat un progres de câteva bune kilograme.*

● *CAPRIOLE nu avea o șansă regulată. Deaceea a încheiat plutonul.*

● *SZANTAS a decepționat din nou. N'a existat față de Naplom la 7½ kilograme și a fost învins de Stop la 4½ kilograme. Desigur această modestă comportare nu trebue trecută pe seama valoarei lui. Szantas este un cal dificil care se aclimatizează greu. La toamnă ne vom edifica asupra posibilităților lui.*

● *CREDO era handicapat de distanță. Oricât de valoros ar fi un cal pe 1300 de metri, pe 2000 nu poate concura cu succes la clasă egală.*

● *MAGNAT a avut misiunea să asigure trenul în cursă.*

● *ROY a fost mult timp pe primul plan. N'a cedat decât la jumătatea liniei drepte. Dacă ar fi fugit pe compt propriu, adică dacă nu ar fi făcut trenă pentru Bock, putea fi mai periculos.*

● *RĂSVRATIT deși deține o condiție maximă, n'a contat. Distanța a fost pentru el un handicap greu de trecut. Foarte bun cal până la 2000 de metri.*

● *NAE s'a plasat al patrulea. Nici lui nu-i plac distanțele lungi.*

● *OLAF este obosit. A susținut câteva curse severe în cari și-a lăsat forma.*

● *MĂRȚIȘOARA a debutat victorios. Meritul Victoriei ei este elogios certificat de faptul că debuta și de calitatea adversarilor. Într'adevăr, pensionara lui Garner a învins pe Barius, unul din bunii cai de doi ani. Primea 5 kilograme.*

Pe teren nu s'a arătat însă inferioară acestuia decât de maximum două kilograme.

● *BARIUS, deși învins, a fugit peste așteptări. S'a plasat al doilea cu 60 de kilograme, o greutate prohibitivă pentru un mânz.*

● *BOLD TOPSY a fugit bine. Față de cursa de debut a realizat un progres.*

● *BIRIBI s'a reabilitat brusc de un lamentabil eșec. În eșirea precedentă fusese învins de Melița și Alice. Duminecă a întrecut pe Frunză, Li și Tricolor. Între aceste două performanțe există o adevărată prăpastie.*

● *TRICOLOR, element foarte conștiincios, s'a plasat al doilea aproape. Este în bună formă.*

● *FRUNZĂ a găsit distanța scurtă. Când a început să meargă, cursa se terminase.*

Inițiative realizabile

Alergări ofițerești și de obstacole

Alergările de obstacole au avut la noi o vogă. Au fost timpuri când au repurtat succese.

De asemeni a început a reuși și experiența curselor ofițerești.

Criza financiară deslănțuită în 1930 a adus însă sistarea lor.

Acum câțiva ani, la Floreasca, s'a încercat reluarea. N'a reușit însă. Nu s'au făcut suficiente preparative, n'au fost bine susținute.

Se ventilează reluarea acestui gen de alergări pe hipodromul Băneasa Trap.

Conducerei societății hipice române trap — în speță d-lui general Ilasievici și d-lui inginer I. Matak — li s'au făcut oferte în acest sens. S'a prezentat un plan de lucru, proecte, s'a promis că se poate conta pe un material cavalin suficient și pe mulți călăreți.

De asemeni s'a preconizat o perioadă de antrenare pentru ca atât caii cât și călărețiî să fie la punct. Cu alte cuvinte s'a alcătuit un bun plan de lucru.

A rămas ca d. general Ilasievici să se consulte cu d. I. Matak și să avizeze asupra ofertei.

Evident, alergările de obstacole, atât cele ofițerești cât și cele rezervate gentlemanilor și jockeilor pot constitui o atracție. Cu expresa condiție ca să fie bine organizate. Adică să se ofere curse de interes, alergări cu mulți partanți, cai cu șanse echilibrate, călărețiî antrenați.

În asemenea condițiuni, desigur că tentativa poate reuși și alergările de obstacole pot fi repuse în gustul publicului.

Societatea hipică română știe să organizeze. Rămâne însă să primească colaborarea necesară din partea proprietarilor și ofițerilor. Dacă aceștia înțeleg să dea concursul este sigur că probele de garduri vor prinde.

Pentru moment se intenționează să se programeze șase curse ofițerești și șase rezervate jockeilor și gentlemanilor.

Vom reveni cu amănunte asupra acestui subiect.

Alergările de galop

BĂNEASA; ZIUA 27-a, Joi 13 Iulie 1939 —I N S C R I E R I—

S'au publicat handicapurile

Premiul TESLA
20.000 lei — 1500 metri

Melița	48½
Mița	51½
Tatja	45½
Cremene	48½
Cocotte	48½
Talalka	53
Balyhoo	48½

Pr. SOVATA — W.-Handicap
25.000 lei — 1600 metri
2 Reprize —

Don Basil	79
Marcella	78½
Carmen	77
Necaz	75½
Getta	72
Li	71½
Princier	71½
Rubin	70½
Ștefania	70
Mesteru Manole	70
Goblin	70
Tuluța	69½
Cin'te ține	69
Vigo	69
Lăncier	67
Mazepa	67
Marmara	61
Onuța	61
Mont Blanc	60
Conița II	60½
Puisor	59½
Geana	59½
Event	59½
Lutica	59½
Naum	59
Ali Baba	58½
Lira	58½
Silver Prinț	58
Răzleț	58
Golanca	58
Cocotte	58
Băbuca	57½
Alice	57½
Bravo mă	57½
Celine II	57½
Mita	54½
Baby II	51
Fioretta	50
Hoar	45

Premiul ROVINE
20.000 lei — 1000 metri

Estrella	52½
Beauty	58
Arosa	56½
Dux	54
Rocalie	48½
Frișca	56½
Barcău	58
Noroc	56
Lecaude	56
Bucuria mea	54½

Premiul DRISTOR
30.000 lei — 1300 metri

Vigo	54½
Ștefania	58
Furtuna	49
Marcella	52½
Smaranda	44
Carmen	59½
Glumeț	64
Smeu	54½
Jurata	49
Credo	64
Ciocârlan	53½
Tricolor	51
Cornița	52
Ali Baba	45½
Bravo mă	48
Marche en avant	54

Premiul DOINA
25.000 lei — 1000 metri

Zefir	52½
Maffia	52½
Băețel	50½
Favorita II	55
Jagodka	47
Burgos	48½
Lizica	51
Frișca	46½
Tuguilă	50
Nippes	52½
Barcău	48
Persane	52½
Szarcsa	55

Pn OLTUL — Handicap
30.000 lei — 2400 metri

Codru	64
Dornic	62
Necaz	56
Afurisit	55
Princier	53½
Li	52
Rubin	52
Goblin	51½
Mesteru Manole	50½
Soim	48
Vigo	47

Hipism

Zece celebrități ale trapului continental în premiul Matadorilor

Italienii opun un team redutabil
Vor alerga celebrităților trapului german

Ca și în anii precedenți, în anul curent, premiul Matadorilor, una din principalele probe de trăpași din continent, suscită un remarcabil interes. Firesc dealtfel.

Concurează celebrităților trapului european, numai vedete autentice, concurează cei mai buni cai de trap din țările în care trapul cunoaște o situație prosperă.

Dintre alergători cari se deplasează în Germania, cei mai importanți sunt desigur americanii De Sota și Mc. Lin Hanover, proprietatea Prințului Orsi Mangali, cari în acest an au repurtat eclatante succese în probele internaționale.

Vom revedea pe De Sota în premiul Matadorilor într'o companie selectă. Fără Tara însă. Aceasta se pare că nu este în cea mai bună formă, deși are la activ performanțe remarcabile. De Sota în lipsa unei adversare atât de redutabile, are prima șansă. Se prezintă drept un favorit autoritar. Colegul de grajd al lui De Sota, Mc. Lin Hanover are iș el o bună șansă după excelenta figură realizată în proba contra recordului.

Mc. Lin Hanover a fost adus în acest an din America și dela început și-a manifestat marea lui clasă.

Este un fiu al reputatei Etelinda.

Fără discuție, De Sota și Mc. Lin Hanover sunt adversari dificili pentru trăpașii germani, fiindu-le net superiori.

Important de știut este că americanul Mc. Lin Hanover în acest sezon va da pentru prima oară 40 de metri celor mai buni trăpași ai turfului german, iar restului câte 20 de metri. Ceilalți cai italieni, de foarte bună clasă primesc și ei 20 de metri de la De Sota și Mc. Lin Hanovern.

Grajdul Gambi care a avut în ultimii ani pe Tara nu va arunca în luptă nici un reprezentant.

Alte culori străine vor fi purtate de excelentul cinci ani Quick Star, care este cel mai bun reprezentant al trăpașilor belgieni și care pe câmpurile de curse franceze a câștigat probe capitale cum ar fi Grand Prix D'Europe disputat la Enghien, dotată cu 5000 de franci.

A fost favorit și a parcurs kilometrul în 1.23,6. El a învins pe cunoscuta Amazone B, una din cele mai bune trăpașe din Franța care pe 2800 de metri a fost învinsă cu 50 de metri.

Germania va fi reprezentată prin excelenta Ludwig Ford care pentru prima oară va concura în premiul Matadorilor.

Deși este de mare clasă, totuș confrații de specialitate din Germania nu-i văd decât o mică șansă.

Cam aceiaș șansă o au Indian și Circe. Totuș suprize din partea lor nu sunt excluse.

În afară de aceștia, renumitul Leo, campionul patru anilor germani, este, împreună cu Mc. Lin Hanover, cel mai iute cal al cursei.

Probst și Xiphias, alte celebrități ale trapului german, vor primi câte 20 de metri de la De Sota și Mc. Lin Hanover. Din partea lor se poate scompta o frumoasă figură.

Colegul de grajd al lui Probst, Sturdy este penalizat la fel ca și De Sota și Mc. Lin Hanover.

Zece mari campioni cavalini vor disputa premiul Matadorilor.

Sigur este deci că această alergare va prezenta un interes mare, un interes demn de renumele acestei clasice curse.

Concurenții

R. Ebeling	W. Heitman	Indian 1609
Garajul Georgi	G. Janss senio	Ludwig Ford 1609
H. R. Strongman	Ch. Mills	Leo 1609
E. Speckmann	Besitzer	Circe 1609
D-na W. Mies	A. Fröming	Xiphias 1629
A. Brümer	Ch. Mills	Probst 1629
Contele Orsi-Mangelli	A. Finn	De Sota 1649
Contele Orsi-Mangelli	A. Finn	Mc. Lin Hanover 1649

Importantele alergări franceze

In sezonul de vară probele mai importante din Franța sunt Marele premiu al orașului Vichy, care se va disputa la 6 August, dotat cu 200.000 de franci și Premiul Eugene Adam (150.000 frcs., 2.000 de metri).

Premiul Eugene Adam se va disputa la Maisons Laffitte.

Iată lista celor angajați:

MARELE PREMIU AL ORAȘULUI VICHY

Lorenzo de Medici	60
Chesham	60
Griffon	60
Dardanelles	58
Pierrequi Rit	58
Parsifal	58
Playboy	58
Mon Rosier	58
Premier Baiser	58
Secley	58
Aviator	58
Lucques	56½
Fort d'Yssel	54
Orcilly	54
Meridien	53½
Oxalis	52
Adaris	52
Transtevere	52
Savoir	52
Black Island	52
For my Love	50½
Nell Cast	50½
Military	50
Plesnoy	50
Sir Peter	50
Caster's Pride	50
Ribera	50
Balzac	50
Carabas	50
Accord PaPrfait	50
Cidre Mo	50
Theo	50
	50
Peau d'Ane	51½
Kaligoussa	51½
Alcona	51½
Shangai	51½
Foltra	51½
Vieille Maison	51½
La Patricienne	51½
For my Love	51½
Sarazzina	51½

PREMIUL EUGENE ADAM

Mac Kann	58
Mon Tresor III	56½
Turbulent	55
Romeo	55
Diwali	55
Aeton	55
Balsamo	55
Badri	53
Military	53
Loup Pendu	53
Farangi	53
Le Beau Pierrot	53
Rurik	53
Horatius	53
Maitre Godiche	53
Epigone	53
Macaron	53
Ati	53
Sun Beam	53
Birikil	53
Caritor	53
Zaitor	53
Courteille	53
Brontes	53
Le Sahara	53
Allegory	53
Carabas	53
Xaurado	53
Coeur de Laitue	53
Rammes	53
Zip II	53
Magnago	53
Le Pompon Rouge	53
Accord Parfait	53
Genievre	53
Toupet Bleu	53
Le Nabab	53
[illegible]ac Gregor	53
[illegible]ulit	53
	51½

La Milano, Ciclopico și-a însușit pr. Apertura

Zilele trecute, în cadrul reuniunei inaugurale dela Milano, s'a desfășurat premiul Apertura, pe care l-a câștigat **Ciclopico.**

El a dispus la mare luptă de Sovrano, iar al treilea a fost Jago Clyde. Ultimul le dădea învingătorilor săi 40 de metri.

Timpul înregistrat de Ciclopico a fost 2.54.2 pe 2.000 de metri, ceea ce înseamnă 1.22.6 pe kilometru.

Iată rezultatul complet al cursei:

1. CICLOPICO, 2.000, U. Buttoni.
2. **Sovrano**, 2.000, M. Barbetta.
3. Jago Clyde, 2040, N. Branchini.

Neplasați: Solario Great, 2000 (O. Zamboni); Molvagio, 2000 (A. Gonella); Diavolo Bianco, 2000 (O. Baldi).

Cota: 29,50; 15; 22, pentru 10.

Situația antrenorilor

A. Romanes	30	I. Niculescu	8
B. Gabens	19	Căp. A. Guliano	6
E. Gabor	19	J. Beeson	6
J. Wilson	17	G. Garner	5
I. Pinka	12	B. Toth	5
I. Gheorghe	12	Gener. Flip Iacob	
St. Ujvary	12	M. Deinbeck	
Vi. Kristoff	12	Lt.-Col. Tr. Romano	
W. Gill	9	Chr. Setescu	
A. Mc. Intyre	8		

O mare performanță a unei amazoane

D-ra Wittmach a învins la Geneva așii echitației europene

Lucerna, 10 (Prin telefon). — În cadrul concursului hipic internațional dela Lucerna, s'a desfășurat azi Cupa Orașului Lucerna.

La această probă au luat parte cei mai renumiți călăreți din Europa și o singură amazoană, d-ra Wittmach, reprezentând Danemarca.

Spre surprinderea generală, primul loc în clasamentul general a fost ocupat de d-ra Wittmach.

Iată clasamentul:

1. D-ra Wittmach (Danemarca);
2. Lt. Presson (Franța);
3. Cpt. Hasse (Germania);
4. Cpt. Conforti (Italia);
5. Cpt. Brinkmann (Germania);
6. Lt. Weidmann (Germania);
7. Lt. De Maupeau (Franța).

*

Performanța acestei excelente amazoane este am putea spune unică. Nu trebuie trecut cu vederea că a învins ași ai echitației europene cum sunt căpitanul Conforti, căp. Brinckman, căp. Hasse, etc.

Clasamentul proprietarilor

Hergh. Scroviște	1.737.995	Grajdul Zagreb	48.900
S. Schwartz	1.344.860	R. Ganea	44.060
A. Hananel	574.855	E. Ionescu	43.600
I. Vidrighin	496.650	G-ral Filip Iacob	42.500
D-na Zoe Lungu	426.600	Ch. Niresche	40.800
Hergh. Cislău	323.600	G-ral Moruzi	39.600
Al. Ghika	296.800	Maior V. Moisescu	38.790
Col. M. Slomnescu	276.673	D-na A. Văleanu	36.200
G-ral V. Dombrowsky	254.100	A. Dumitraș	34.800
L. Grigorescu	225.200	C. Pațac	33.600
I. Karmitz	213.200	Maior C. Aslan	31.800
T. Câmpeanu	194.600	Căp. Șeicaru și Botea	30.145
Hergh. Brânceni	191.300	D-na Col. Zoe Caribol	29.250
I. Pinka	183.025	A. Csillag	29.005
St. Ștefănescu	153.200	D-na E. Stratilescu	27.800
R. Polizu-Micșunești	152.700	F. Boga	26.300
D. Mironescu	146.500	Căp. G. Maxim	13.000
Căp. G. Maxim	143.500	Col. G. Săvoiu	12.620
Col. G. Săvoiu	132.655	Hergh. Cărăpeștu	122.700
Hergh. Cărăpeștu	118.885	Căp. O. Georgescu	5.700
Căp. Georgescu-Saidac	104.070	I. Dulbergher	5.300
M. Mihăescu	100.100	Gr. Mircea	4.700
Căp. I. Costea	97.485	Em. Ottulescu	1.800
I. Vlădăianu	95.500	Căp. C. Tătaru	1200
O. Georgescu	90.300	Lt. R. Cristescu	1.200
Grajdul Lucia	89.800		
B. Catargi	74.900		
D-na A. Gill	72.800		
D-na N. Antonescu	72.300		
I. Grigorescu	69.900		
Em. Em. Săvoiu	68.100		
Căp. Dăscălescu și Lt. Năescu	67.400		
T. Butnariu	58.055		
Cantili și Rădulescu	53.800		
Col. Polizu Micșunești	51.800		
I. Stidenberg	49.800		
A. Niculescu			

Herzbube invingător în Zehntausendstes Rennen

Proba capitală a reuniunei de Joi dela Karlshorst a fost Zehntausendstes Rennen, alergare de obstacole (9500 de mărci, 3700 de metri) rezervat gentlemanilor. Au concurat șase cai din cari trei și anume Mademoiselle Deiri, Horrido și Kriegsflamme au căzut.

Favoritul Herzbube al locotenentului Mitzlaff a repurtat o victorie comodă dispunând de Ohio al doilea favorit.

Iată rezultatul:

1 Herzbube 74 Lt. S. v. Mitziaff 18.

2 Ohio Fran M. v. Heynitz 71½ Lt. v. Plessen 29.

3 Famor 72 Lt. Schwerdtfeger 63.

4 Deiri 79 Lt. Hagelin.

5 Horrido 74 v. Horn.

6 Kriegsflamme a 68 Lt. Graf F. Solms.

Câștigat: 7,2½ lungimi Herzbube din Nebelmanes și Herzliesel aparține lt. V. Mitzlaff și este antrenat de proprietar.

Cota: 18, 14, 15 pentru 10.

Mâine la Băneasa Trap

Alergări deschise și concurenți numeroși

A doua alergare de amatori
Premiile San Remo, Tizian și Trac, curse de atracție

Mâine va avea loc la Băneasa Trap, obișnuita reuniune de Miercuri.

Pe program figurează câteva alergări deschise, care în ansamblu vor contribui la un nou succes al Societății Hipice.

Probe principale sunt premiile San Remo, Trac și Tizian.

În aceste curse vor alerga cai de bună calitate, dar nenorocoși în probele clasice.

Atracția zilei va fi însă cea de a doua alergare de amatari a anului, premiul Sehnsucht.

Mai trebuie remarcată deasemenea, admirabila alcătuire a celor trei handicapuri ale zilei.

Într'un cuvânt, o reuniune care susciță un mare interes, chiar fără prezența pe afiș a vedetelor.

CONCURENȚII PROBABILI

Premiul TOBA
Condiție — 13.000 lei

Facla	1700	Slobozenco
Kirasa	1700	0
Voevod	1700	Tassopol
Peter Volo	1720	N. Cerkasov
Zarzăr	1720	I. Szabo
Căiiasa	1760	I. Russ
Elișor	1760	0
Desiș	1780	Ghinea
Dâmb	1800	V. A-sky
Crai	1800	Crainic
Cartușel	1840	G. Gram

Premiul TURDA
Condiție — 13.000 lei

Bănuța	2080	0
Jocker	2100	0
Uria	2100	Zabelin
Lilia	2120	Slobozenco
Musculița	2120	0
Clif. Hanover	2120	Cerkasov
Bandit II	2140	0
Helen Halpin	2140	Ghinea
Ialpug	2160	0
Birlic	2180	Crotenco
Amy Scotland	2180	I. Szabo
Barza	2200	0
Santuța	2240	0

Premiul SAN REMO
Condiție — 13.000 lei

Domnica	1720	I. Brânzea
Spic	1720	G. Gram
Vuet	1740	0
Sonia Worthy	1760	S. Corol
Sorvanet	1760	P. Borisiac
Catinca	1780	0
Lant	1780	M. Pavlic
Jarvis	1800	G. Ghinea
Rugina	1820	?
Pock	1840	N. Gaidaev
Pisica	1840	0

Premiul VASLUI
Performanță — 13.000 lei

Căiiasa	2100	0
Cina	2120	0
Hispano	2120	I. Zabelin
Bandit II	2120	M. Pavlic
Don	2120	V. A-sky
Vrăjitor	2140	E. Fischer
Paj Axtell	2140	0
Tais	2160	F. Voronin
Diadia Lui	2180	I. Szabo
Extra	2180	Dobrescu
Sorana	2200	0
Răsura	2200	N. Gaidaev

Premiul TRAC
Record — 15.000 lei

Sultana	1700	I. Zabelin
Elena	1700	0
Rama II	1700	Grünwald
Draga Mea	1720	Grăjdănescu
Rugina	1720	0
Dolly Worthy	1720	S. Corol
Voința	1720	Dobrescu
Cocenaș	1720	E. Marcenco
Sorvanet	1720	0
Pacahantos	1720	G. Ghinea
Hello	1720	0
Poenița	1720	I. Szabo
Gaby M.	1720	N. Gaidaev
Guard. Girl	1740	0
Torent	1740	G. Crainic
Pleava	1740	M. Pavlic
Lant	1740	0
Flying	1760	x
Anny Worthy	1760	S. Corol
Blondella	1760	T. Marcu
Nation	1760	N. Gaidaev
Eftin	1760	G. Crainic
Ninon	1760	M. Pavlic

Premiul SEHNSUCHT
Condiție — 15.000 lei
Amatori

Eol	2100	0
Căiiasa	2140	0
Comoara	2140	Stopa
Barza	2140	G. Ciolac
Aventurier	2160	x
Elixir	2160	V. Novaci
Va-ta	2160	Abălută
Harry Boy	2160	Pântecan
Livada	2180	0
Legionar	2180	0
Elena	2180	Brânzea
Geisha	2180	Tulceanov
Peter Worthy	2200	0
Sorvanet	2200	Dumitrescu
Pan Worthy	2200	D-ra de Vast
Brebenea	2220	x
Katy Caid	2220	Dellaporta
Mura	2220	Lt. Georgescu
Tufănica	2240	0
Champion jun	2240	x
Talaz	2260	0

Premiul TIZIAN
Handicap — 18.000 lei

Rugina	1700	E. Marcenco
Voevodul Tig.	1720	Grünwald
Ieroșca II	1720	0
Catinca	1720	G. Ghinea
Ciclop	1720	Slobozenco
Pacahantos	1720	0
Rosalinde	1740	0
Guard. Girl	1740	x
Hercegno	1740	N. Gaidaev
Kamaa	1740	0
Centaur	1740	G. Crainic
Pleava	1740	0
Lant	1740	0
Fama	1740	I. Crotenco
Champion jr.	1740	N. Ionescu
Amsel	1760	0
Anny Worthy	1760	0
Edith	1760	T. Tassopol
Jarvis	1760	0
Naplopo	1760	D. Dobrescu
Katy Caid	1760	?
Giuditta	1760	T. Marcu
Viitor	1780	Slobozenco
Kanada	1780	Grăjdănescu
Plesic	1800	0
Havana	1800	0

Premiul TELEORMAN
Handicap — 13.000 lei

Cina	2100	T. Tassopol
Furor	2120	E. Fischer
Urganda	2120	I. Zabelin
Brenn	2140	V. A-sky
Hispano	2140	0
Ialpug	2140	0
Elișor	2140	N. Gaidaev
Heien Halpin	2160	0
Cilly Hanover	2160	M. Pavlic
Tais	2180	0

Premiul TUTOVA
Handicap — 13.000 lei

Dâmb	1700	0
G-ral Worthy	1720	S. Corol
Livada	1720	D-ra Crist.
Domnitor	1720	G. Gram
Aventurier	1720	T. Popa
Florita	1720	Drăgotescu
Mohor	1720	N. Gaidaev
Primăvara	1720	0
Domnica	1740	I. Brânzea
Pinkerton	1740	Gavrilescu
Sultan II	1740	0
Sonora	1740	I. Zabelin
Peter Worthy	1740	0
Dor de Ducă	1740	Slobozenco
Harry Boy	1740	G. Ghinea
Taina	1740	T. Marcu
Bravo	1740	Grăjdănescu
Eggy	1760	E. Fischer
Lăcrămioara	1760	I. Crotenco
Bețiv	1760	0
Dundulia	1760	S. Corol
Zenit	1780	0
Sorvanet	1780	0
Geisha	1780	0
Vuet	1800	0

Kumbuke a câștigat

Preis von Zoppenbroich

La Hoppegarten s'a disputat zilele trecute Preis von Zoppenbroich (6000 de mărci 1600 de metri).

A câștigat Kambuke, proprietatea grajdului Ebbesloh care a plecat al doilea favorit. Favoritul Wiener Walzer a terminat al treilea.

REZULTATUL

1 Humbuke 50½0, Schmidt.

2 Ibis 52 H. Zehmisch.

3 Viener Walzer 56½ W. Printen.

4 Janitschar 47 W. Krbalek.

5 Marabou 52 H. Berndt.

Cota: 34; 16,23 pentru 10.

Câștigat: 3/4, ½, 1,1¼ lungime.

Kumbuke aparține grajdului Ebbesloh.

Calendarul trapului

IULIE

12, 15, 19, 22, 26, 30

AUGUST

6, 13. 15, 20, 27, 29

ATLETISM

Câteva cifre in legătură cu recordul lui Radu Ioniță

Fără adversari prea serioși și în condițiuni atmosferice prea puțin favorabile, Radu Ioniță a parcurs Duminică 2000 metri în 5 m. 45 s. 4, ameliorând cu aproape zece secunde vechiul record, proprietatea lui Lăpușan și care era de 5 m. 54 s. 2.

Recordul pe 2000 m. distanță care nu este clasică, nu are un istoric prea bogat.

Prima performanță oficială a fost înregistrată în 16 Iunie 1926 — de către Petrescu, actualul conducător al atletismului bucureștean — care a parcurs distanța în 6 m. 22. Tot Petrescu peste doi ani, îl scoboară la 6 m. 7 s., iar în 1931, Lăpușan a alergat în 5 m. 54 s. 2, performanța care a constituit până Duminică recordul național.

RECORDUL MONDIAL

Recordul mondial pe această distanță este proprietatea americanului de origină italiană, San Romani, care a alergat în 5 m. 16 s. 8.

KISS — RADU IONIȚĂ — DINU CRISTEA

In momentul când acești alergători se vor întâlni este stabilit că recordul național va suferi din nou o serioasă ameliorare. Așteptăm această întâlnire cu o deosebită curiozitate.

Juniorii italieni sunt elemente talentate

La Torino s'au desfășurat campionatele atletice ale avanguardiștilor (tineri între 14-18 ani). Iată rezultatele primei zile: greutate Brumeri 13 m. 92; înălțime Albarez 1 m. 75; suliță Dellatonio 43 m. 38; prăjină Masteri 3 m. 70.

Dacă ținem seama de vârsta acestor tineri, performanțele lor sunt minunate.

Duminică la Berlin

Recordul mondial pe 800 metri s'a bătut pentru a treia oară

Campionatele Germaniei de atletism desfășurate Sâmbătă și Duminică la Berlin, au dat rezultate excepționale.

Printre performanțele care au reușit să se impună, vom menționa isprava lui Harbig care a alergat 800 m. în 1 m. 49 s. 4, rezultat ce întrece actualul record oficial al lui Robinson și care este 1 m. 49 s. 6, dar e mai slab cu o secundă decât cea mai bună performanță mondială — în instanța de omologare — și anume recordul lui Wooderson 1 m. 48 s. 4.

In mod cronologic evoluția recordului mondial pe 800 m. se prezintă în felul următor:

Americanul Elliot Robinson la 11 Iulie 1937, la New York a stabilit timpu de 1 min. 49,6 stabilit timpul de 1 min. 49,6 scută de federația internațională de atletism și omologată ca record mondial.

Intre timp englezul Sidney Wooderson la 20 August 1938 a parcurs distanța de 800 m. plat într'un minut 48.4 secunde și totodată 880 yarzi în timpul de 1 min. 49,2 sec.

Aceste două performanțe mai bune decât ale americanului Elliot Robinson, recordman mondial, au fost trimise federației internaționale de atletism spre omologare, dar nu au fost luate încă în discuție, fiind amânate pentru ședința ce va avea loc la Helsinki cu ocazia Olimpiadei din 1940.

Până la acea dată deci, toate performanțele cari depășesc la 800 m. pe aceea a lui Robinson, pot fi considerate recorduri mondiale, bine înțeles neomologate încă.

Polonezul Kusocinski are un vast program de activitate

KUSOCINSKI, *excelentul fondist polonez, are un foarte Bogat program de activitate pentru sezonul de vară.*

El va lua parte la un meeting atletic la Malmoe, în ziua de 14 Iulie. După acest concurs el va mai participa, timp de două săptămâni, la alte reuniuni n Suedia.

In ziua de 1 August el va mai participa la un concurs internațional la Stockholm, după care va pleca la Londra, unde se dispută la 7 August tradiționalul concurs internațional.

Un mare turneu al atletilor americani în Europa

La sfârșitul acestei luni și începutul lunei August urmează să sosească în Europa un grup de atleți americani în frunte cu:

Jeffrey la 100 m.
Miller la 400 m.
Butham la 800 m.
Rident la 1.500 m.
Feuske la 1.500 m.
Batiste la 110 m. garduri.
Cochran la 400 m. garduri.
Steers la înălțime.
Varoff la prăjină.
Watson la greutat și lungime.

Acest grup de atleți urmează să ia parte la un mare concurs în Anglia pentruca apoi să continue turneul în Suedia și Finlanda.

Campionatele de atletism ale Germaniei

Rezultatele din prima zi

Sâmbătă pe stadionul Olimpic din Berlin s'a desfășurat prima zi a campionatelor de atletism ale Germaniei.

In fața a 25.000 de spectatori s'au obținut rezultate bune.

La săritura în lungime primii 6 clasați au reușit să treacă peste 710 cm., iar la săritura cu prăjina 5 atleți au sărit peste 380 de cm.

REZULTATELE TEHNICE

LUNGIME: 1. Long 743 cm.; 2. Leichmum 724 cm.; 3. Lindemann 719 cm.; 4. Sedlag 713 cm.; 5. Gottschalk 712 cm.; 6 Kron 710 cm.

PRAJINA: 1. Hanzwickel 400 cm.; 2. Sutter 390 cm.; 3. Glötzner 380 cm.; 4. Hartmann 380 cm.; 5. Müller 380 cm.; 6. Magris.

CIOCAN: 1. Blask 51,17 m.; Storck 55,73 m.; 3. Heim 55,57 m.; 4. Lutz 54,29 m.; 5. Beyer 53,06 m.;; 6. Jancke 51,78 m.

3000 m. OBSTACOLE: 1. Haindl 9:06,8; 2. Seidenscur 9:11,6; 3. Otto 9:22,2; 4. Muschik 9:26:4; 5. Hess 9:34,6; 6. Schweizer 9:44.

La probele rezervate doamnelor s'au înregistrat următoarele rezultate:

DISC: Manermayer 46,76 m.; 2. Hagemann 9:11,6; 3. Sommer 40,26 m.

200 m.: 1. Winkels 25,3 sec.; 2. Vogt 25,4 sec.; 3. Kuhlmann 25,9 sec.

Jansson mai bun decât Mostert

Stockholm, 10. — In prezența unui public cifrat la 10.000 de spectatori, au început aci campionatele Suediei.

Cloul primei zile 1-a format cursa de 1.500 m. plat, la care participa și belgianul Mostert, învins numai cu un piept de suedezul Jansson în 3 m. 53 s. 4/10.

Iată și celelalte rezultate:

800 m.: Andensson 1 m. 53 s. 9/10; *1.500 m.:* 1. Jansson 3 m. 53 s. 4/10; 2. Mostent (Belgia) la un piept acelaș timp; *5.000 m.:* 1. Nilson 14 m. 26 s. 6/10' 2. Tilman 14 m. 26 s. 8/10; *110 m. garduri:* Nilson 15 s. 1/10; *lungime:* Hakancson 7 m. 37; *prăjină:* Westberg 4 m. 00; *disc:* Berg 48 m. 43.

Cursa de 10.000 m., din cadrul acestor campionate, s'a disputat la Fayersta și a dat următoarele rezultate: 1. Tilmann 31 m. 27 s. 6/10; 2. Jensen 32 m. 20 s. 8/10; 3. Holmquist 32 m. 21 s. 4/10.

Penthatlon: Edfeldt 3.117 pt. (200 m.: 23 s. 4/10; 1.500 m.: 4 m. 25 s. 5/10; lungime: 5 m. 89; disc: 36 m. 99; suliță: 50 m. 29).

Cum a bătut Maki recordul mondial de 2 mile

Numai la două săptămâni după timpul fantastic realizat de finlandezul Maki pe 5.000 m. plat, aceluiaș îi revine meritul de a stabili un nou record mondial pe 2 mile engleze (3.218 m. 68).

Pe stadionul olimpic din Helsinki, pe un timp ideal, puțin cald, la ora 19.30 Maki acoperă distanța în 8. m 53 s. 2/10, ameliorând cu 2 s. 8/10 vechiul record, proprietatea maghiarului Szabo Miklos.

Dela plecare, Maki amenință plutonul. Primii 400 m. sunt alergați în 1 m. 4 s : turul următor (800 m.), cronometrul arată 2 m. 10 s. 2/10. Bătrânul Salminen trece în fruntea plutonului.

1.200 m. sunt acoperiți în 3 m. 17 s 8/10 : 1.500 m. în 4 m. 7 s.

Maki, apoi Pekuri iau locul lui Salminen, pentru puțin pentru că Salminen își asumă din nou conducerea.

1.600 m. : 4 m. 21 s. 4/10 ;
2.000 m. : 5 m. 32 s. 9/10 ;
2.400 m. : 6 m. 42 s. 2/10 ;
2.800 m : 7 m. 35 s. acesta este ultimul tur.

Ungurul Czaplar este lăsat să treacă în capul plutonului, urmat de Sarkama, Jarvinen și Salminen.

In ultimul viraj, în frunte nu rămân decât trei oameni cari luptă cot la cot : Kauko Pekuri, tânărul Veikko Tuominen și Taisto Maki.

La intrare pe linia dreaptă, Maki trece fulgerător pe lângă cei doi adversari și sfârșește în locul secund, înaintea lui Pekuri, aceștia doi învingând și ei recordul lui Szabo.

La anunțarea timpului : 8 m. 53 s. 2/10. un strigăt de bucurie se desprinde din piepturile mulțimii, pentru ca apoi într'o tăcere religioasă să asculte imnul național finlandez.

Recordul mondial de două mile este din nou în proprietatea Finlandei !...

NAUTICE

Liga Navală Română

organizează Sâmbătă 15 și Duminică 16 Iulie la strandul Obor concursul nautic pentru Cupa „Jan Bart"

Conducerea Ligei Navale Române a luat frumoasa inițiativă de a organiza în acest an concursul de înnot pentru cupa „Jan Bart" în zilele de Sâmbătă 15 și Duminică 16 Iulie.

PROGRAMUL

Ziua I-a, Sâmbătă 15 Iulie orele 16

100 m. liber domni
100 m. liber doamne
200 m. brasse domni.
1500 m. liber domni
4×100 m. stafetă liber doamne.

Ziua II-a, Duminică 16 orele 9

400 m. liber domni
200 m. brasse doamne
100 m. spate domni
100 m. spate domni
400 mș liber domni.

Sărituri.

*

DINU MIHĂILESCU
DINU MIHĂILESCU, A NATAȚIEI LOCALE

Ieri la strandul Bragadiru am văzut un individ înotând într'un stil și o viteză care ar fi atras atenția și unui naiv în materie de înnot.

Intrebându-l cine și de unde a venit mi-a răspuns că se numește Dinu Mihăilescu, urmează cursurile unei facultăți la Paris și că face înnotul ca exercițiu fizic.

Rugându-l să înnoate 100 m. liber fără să știe că-l cronometrăm s'a executat parcurgând distanța în frumosul timp de 1'6" 2/10.

Rămâne de văzut care din cluburile locale se vor bucura de serviciile lui.

*

Echipa de polo pe apă a săptămânei.

Portar: Ștefănescu (St. Rom.).
Fundași: Radu Grigore și Vasiliu I. (C. F. R.).
Half: I. Manoliu (Metropola).
Inaintași: Pușcașu, (Metr.), Slăvescu și Mitoseriu (V. Q.).

NATAȚIE

Cursul de înnot al străjerilor obține un strălucit succes

Eri s'a desfășurat a doua zi a școalei de înnot la strandul Obor. Peste 170 de străjeri au luat parte la concursul condus de instructorii federali : Zlătescu, Pușcașu, Barna și antrenorul federal Szabo Cursurile vor continua în fiecare Luni, Miercuri și Vineri între orele 8—10

*

Tot eri a început și cursul de înnot al străjerilor la bazinul Tirul, unde direcțiunea acestui bazin a oferit pentru 20 străjeri intrarea gratuită. Cursul este condus de instructorul Panaitescu.

Și la acest bazin zilele pentru străjeri sunt : Luni, Miercuri, Vineri între 8—10.

A INCEPUT ȘI CURSUL DE INNOT AL STRAJERELOR

La strandul Bragadiru sub conducerea d-lui T. Mureșan a început eri cursul de înnot al străjerelor.

Prin bunăvoința d-lui Trixy Mironescu s'au făcut mari avantaje străjerelor care doresc să învețe înnotul.

ASTAZI ȘEDINȚA INSTRUCTORILOR

Astăzi la ora 20 se va întruni la sediul F. R. I. ședința instructorilor care conduc cursul străjerilor sub președenția d. cpt. Bârsănescu.

Se va stabili programul de lucru, se vor da instrucțiuni pentru ședințele viitoare, etc.

Pagina Boxului

Ilie Petrescu: „Ești campion și trebue să accepți să boxezi în cincisprezece reprize“
Vasile Șerbănescu: „Nu-mi pun titlul în joc decât în zece reprize“
...A intervenit Federația care a decis ca matchul să aibe 12 rounduri
Dealtfel, ca și Sandu Ion — Gheorghe Popescu

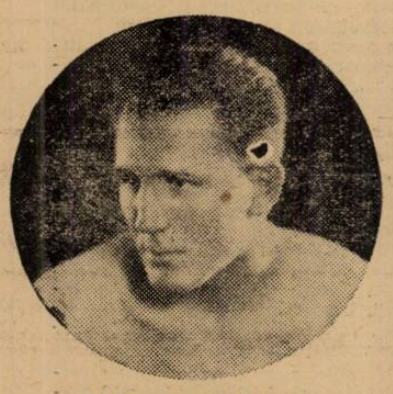

ILIE PETRESCU

Neînțelegerea lor asupra numărului de reprize pe care trebue să-l aibă matchul, Ilie pretinzând 15 iar Vasile numai 10, a fost curmată de intervenția federației care a decis: 12 reprize.

Așa dar matchul pentru titlul național la toate categoriile se va disputa pe distanța de 12 reprize — ca dealtfel și întâlnirea Sandu Ion—Gh. Popescu *pentru titlul național la „pană“.*

Programul reuniunei dela Arenele Romane este cât se poate de atrăgător.

Spakow, *fostul campion național la toate categoriile luptă, în revanșe cu* Andersson—Dumitru Panaitescu *învingătorul lui Angelmann va servi replica lui* Anton Oșca, *o autentică speranță a noastră.*

Programul va fi completat cu două matchuri mixte — în care amatori în drum spre consacrare vor întâlni profesioniști de va-

VASILE ȘERBANESCU

Deși angajată pentru data de 15 Iulie, disputa Ilie Petrescu—Vasile Șerbănescu *a cunoscut — anticipat — o luptă dârză între cei doi protagoniști:* Petrescu *și* Șerbănescu.

Heuser-Merlo Preciso
pentru titlul european la semi-grea

Adolf Heuser, campionul Europei la categoria semi-grea și recent învins al lui Max Schmeling, își va pune în joc titlul ce deține, contra italianului **Merlo Preciso,** la 11 August la Sport-Palast în Berlin.

Ollive, învinsul lui Ilie Petrescu
vrea să boxeze cu Rutz sau Motte

Emil Ollive, campionul Franței la „semi-grea“ și învins al lui *Ilie Petrescu,* intrând în manajamentul lui Trickri-Operti, dorește să întâlnească pe *Charles Rutz* sau pe *Motte.*

Ollive este boxeurul care deși a întâlnit în cariera sa oameni ca *Adolf Witt, Gustav Roth* și *Alfara* n'a fost încă niciodată la pământ.

Enrico Urbinati a invins la puncte pe Tinny Bostock

Roma, 10. — Pentru titlul mondial la categoria muscă, a avut loc aseară pe Stadiul Român matchul internațional semi-finalist de box, între italianul Urbinati, campion european al categoriei și Bostock, campionul britanic la categoria muscă.

După o luptă care a durat 15 reprize, Urbinați și-a învins adversarul la puncte.

La 19 Iulie la Milano

Aldo Spoldi boxează cu belgianul De Winter

La 19 Iulie va avea loc la Milano reuniunea a cărei „vedetă“ va fi formată de întâlnirea Spoldi—De Winter. Inițial, adversarul lui Spoldi fusese fixat danezul Andersen, dar din cauza pretențiilor prea mari, a fost înlocuit cu belgianul **De Winter.**

In cadrul aceleiași reuniuni **Dejana** înfruntă pe **Vittorio Venturi** iar **Turiello** își pune în joc titlul de campion la semi-mijlocie“, boxând cu **Kid Frattini,** în 12 reprize.

In deschidere, **Anniballi** va lupta cu **Werner Selle.**

Rectificare

In cronica reuniunei de box amator care s'a desfășurat Duminică în grădina Martac, din eroare rezultatul întâlnirii a apărut la 7—1 pentru bucureșteni. In realitate el este de 6—2 pentru echipa bucureșteană și facem astfel cuvenita rectificare.

La 27 Iulie la Liverpool

Danahar își face debutul ca „welter“, înfruntând pe Roederick

In urma dificultăților întâmpinate pentru „a face“ categoria ușoară, *Danahar* a luat hotărirea să boxeze în limitele categoriei semi-mijlocii, întâlnind la 27 Iulie, la Liverpool, pe *Roederick.*

Armstrong-Cerdan la Paris?

Cercurile pugilistice pariziene afirmă că, în urma convorbirilor pe care Jeff Dickson le-a avut la New-York cu **Armstrong,** acesta ar fi fost convins să boxeze la Paris contra campionului european **Marcel Cerdan.**

Pentru titlul Franței la „ușoară“ vor boxa Omar le-Noir și Paul Dogniaux

Federația franceză de box a desemnat competitori ai titlului „ușor“ al Franței, pe *Omar-le-Nou* și *Paul Dogniaux.*

Data matchului a fost fixată pentru 5 Septembrie.

Fernand Vicz învins

Fernand Vicz, fostul campion al Franței la „ușoară“, a cedat la puncte, în zece reprize, valorosului *Raymond Fonteix.*

De notat că Fonteix, câștigătorul competiției la „ușoară“ a „L'Auto“-ului, este o veritabilă speranță a pugilismului galic.

Boxeurul cu cel mai impresionant palmares

Excelentul CONSTANTIN DAVID trece la profesionism
O cerere justă adresată F. R. Box de care depinde abandonarea sau rămânerea sa în cadrele sportului cu mănuși

Cel mai bun produs al ringului românesc din ultimii ani, Constantin David, numele cel mai popular și boxeurul cel mai temut atât la noi cât și peste granițe, intenționează — și asta în mod irevocabil — să părăsească hermina, după o carieră amatoare din cele mai strălucite și foarte impresionantă. Născut în anul 1912 — are deci 27 ani — David a îmbrăcat pentru prima oară mănușile de box în 1932 ca elev al sălii „Tirul“, iar debutul și l-a făcut la Strand, unde pe o distanță de 3 reprize a 3 minute înfruntă pe Sache Alexandru, un vlăjgan solid și ars de soare și pe care când l-am văzut — ne istorisește David — mi-am zis: „Țiganul ăsta mă rupe din trei pumni!“ Dar n'a fost așa, ci, s'a întâmplat contrariul. Când mi-am dat seama că lovesc puternic, am intrat la bătae și după trei reprize, la sfârșit, vlăjganul era de nerecunoscut! Evident, l-am dominat tot timpul și victoria mi-a fost atribuită pe merit“. *După cum reiese, „botezul“ lui David ca amator a coincis cu o victorie care s'a dovedit a fi fost de „bun augur“ întrucât cariera acestui excepțional boxeur iese din comun.*

C. DAVID

A susținut până în prezent 178 matchuri — cifră record — dintre cari a câștigat 165 partide și n'a pierdut decât 13 matchuri, 12 la puncte iar unul prin abandon în fața lui Walter (la Pau) cu ocazia unui turneu în străinătate. Matchul angajat pe o distanță de 6 reprize a 2 minute, vede dela primul gong, un David deslănțuit care lovea puternic, dovedind o netă superioritate. După ce l-a trimis de 5 ori la pământ în reprizele 1, 2 și 3, în cea de a patra plasează o contra de dreapta năpraznică. Adversarul eschivează și în loc să-i prindă bărbia, ajunge în fruntea lui Walter, luxându-și mâna. In pauză i-a spus d-lui Const. Aureliu — conducătorul expediției — că nu mai poate continua din cauza durerilor. Incurajat însă, el începe și repriza 5-a. Dar la jumătatea roundului abandonează. Intâlnind după 3 zile pe învingătorul său, își ia o meritată revanșă, bătându-l categoric la puncte. A fost selecționat în toate turneele efectuate peste granițe, în Cehoslovacia, Ungaria, Polonia, fosta Austrie, Germania, Franța, și iar Cehoslovacia, dovedindu-se cel mai de seamă reprezentant al echipei noastre. N'a fost bătut în luptele disputate printre străini decât de jurii, cari, uneori nu prea vedeau cu ochi buni pe acest „invincibil“ boxeur. Elemant dotat cu excepționale calități pugilistice, după o carieră demnă de invidiat și care poate fi dată drept exemplu de conștiinciozitate, dar mai ales pentru cavalerismul său în ring, părăsește amatorismul în rândurile cărora s'a impus dela început, aducând reale servicii sportului românesc în general și boxului în special. Constantin David a făcut în acest sens o cerere adresată Federației române de box cu rugămintea de a-i acorda autorizația de a trece la profesionism.

Motivele cari l-au determinat să părăsească hermina sunt în număr de trei și anume: lipsa de adversari, vârsta și cel mai principal, e faptul că s'a căsătorit de curând. Odată cu aceasta, greutățile vieții de familie s'au mărit și din boxul amator David nu-și poate câștiga un plus necesar peste salariul său (e funcționar la C.F.R.) să poată face față tuturor cerințelor.

Se naște însă întrebarea? Va autoriza F. R. B. trecerea lui David la profesionism? Noi — prin simplă impresie — credem că da, deși amatorismul românesc pierde pe cel mai demn reprezentant al său. Dar primenirea cadreslor profesioniste nu se prezintă ca un imperativ?, Și să nu uităm că sportul românesc și-a făcut un prestigiu peste hotare datorită exclusiv boxului profesionist. E suficient să amintim de Toma Aurel, acest ambasador minunat al sportului nostru, care ne-a făcut cunoscuți nu numai în Europa dar și în America.

Și — nu ne îndoim — pierderea suportată de boxul amator prin trecerea lui David la profesionism, va fi compensată prin noui victorii aduse țării, fiindcă orice s'ar spune, David, în momentul de față, poate face vid în jurul său chiar și în rândurile profesioniștilor din țară la categoria respectivă, și bine pregătit, dar mai ales stimulat de noua carieră, el va repurta și peste granițe aceleași succese frumoase ca pe vremea amatorismului, succese cari vor contribui mai mult la cimentarea prestigiului clădit peste hotare de sportul românesc.

Sperăm — ca și David de altfel — că, comisiunea F. R. B., care se va întruni curând, va avea cea mai caldă solicitudine față de cererea justă a amatorului, soluționând-o în mod favorabil, favorabil în sensul că îi va acorda meritata autorizație de a activa în cadrele profesioniste, spre binele sportului românesc în general și ca o mulțumire din partea F. R. B. adusă celui mai valoros element al ringului amator, în special!

Grad.

Breack...Stop... Out...

Bilete cu preț redus pentru gala de box de Sâmbătă seara s'au pus în vânzare la magazinele ALCALAY și VICTORIA SPORT. In seara reuniunii biletele vor fi mai scumpe cu 20%.

Boxeurul NICOLAE STAMATE este convocat să se prezinte azi la ora 12 la magazinul Victoria-Sport având a i se face importante comunicări.

SPORTURI MECANICE

Pentru cursa automobilistă dela 3 Septembrie Jugoslavii construesc un circuit special

Intrecerea va reuni la plecare numeroşi alergători străini

Vor fi invitaţi să participe şi alergătorii români Petre Cristea şi ing. Jean Calcianu

Circuitul automobilistic dela Belgrad în lucru

Intr'unul din numerele trecute ale ziarului nostru am publicat vestea disputării la Belgrad a unei importante alergări automobiliste de viteză pe circuit. Suntem astăzi în măsură să dăm o serie de importante amănunte în legătură cu această întrecere la startul căreia se vor alinia numeroşi alergători străini.

DORINŢA REGALA

Importanta întrecere va fi organizată în urma dorinţei M. S. Regelui Petru II, un pasionat al automobilului, El însuşi admirabil pilot. Tânărul Suveran şi-a manifestat dorinţa regisării în Capitala Regatului Său, a unei curse automobiliste de proporţii însemnate şi sfetnicii statului au hotărît să-i traducă dorinţa în fapt, neomiţând să se ocupe întens de punerea la punct a tuturor amănuntelor unei organizări occidentale

UN CIRCUIT SPECIAL

Această primă alergare automobilistă care se va disputa la Belgrad în ziua de 3 Septembrie are toate şansele să se soldeze cu cel mai deplin succes şi aceasta pentru motivul că jugoslavii înţeleg să-i asigure o organizare fără cusur.

Intrecerea se va ţine pe un circuit situat în centrul oraşului şi înconjoară faimoasa fortăreaţă Kalimegdan. Acest circuit care se construeşte special pentru această alergare, măsoară 6.000 metri şi amenajarea completă a lui costă 14.000.000 lei. Lucrările circuitului sunt încă în curs şi el nu va fi dat circulaţiei decât cu câteva zile înainte de 3 Septembrie şi numai pentru antrenamentul concurenţilor.

CUPA REGELUI PETRU II

Tânărul Suveran al Jugoslaviei a dotat competiţiunea dela 3 Septembrie cu un splendid trofeu de aur masiv care va reveni realizatorului celui mai bun timp al zilei.

In afară de trofeul regal, competiţiunea automobilistă ce se va organiza la Belgrad, va fi dotată cu alte importante premii

AMANAREA MATCHULUI ROMANIA-IUGOSLAVIA

Luându-se hotărîrea organizării acestei competiţiuni automobiliste în ziua de 3 Septembrie, s'a decis ca matchul de football România-Iugoslavia, care fusese programat la această dată, să fie amânat cu o săptămână. In acest sens s'a făcut o adresă Federaţiei române de specialitate, care a fost rugată să accepte această amânare.

Nu ştim ce va răspunde forul nostru de football, dar credem că el nu va face dificultăţi şi va fi de acord cu propunerea.

ALERGAREA VA FI DISPUTATA DE NUMEROŞI AUTOMOBILIŞTI STRAINI

Imediat ce s'a hotărît disputarea cursei în ziua de 3 Septembrie, conducătorii sportului motorizat jugoslav au lansat invitaţii în străinătate, cerând concursul celor mai buni specialişti ai continentului. Organizatorii au şi primit adeziunile alergătorilor: Tazio Nuvolari, Rudolf Caracciola, campionul de viteză al Europei şi Hermann Lang, câştigătorul primelor patru „Mari Premii" disputate anul acesta pe continent.

Regisorii competiţiunei cred că alergarea se va desfăşura cu concursul reprezentanţilor Franţei, Italiei, Germaniei, Ceho-Moraviei, Poloniei, Greciei, Bulgariei şi Turciei.

CRISTEA ŞI CALCIANU VOR FI INVITAŢI

Din sursă sigură deţinem ştirea că la această alergare vor fi invitaţi să participe şi alergătorii români Petre Cristea şi ing. Jean Calcianu.

Invitaţiile au fost redactate aseară la Belgrad şi reprezentanţii noştri urmează să intre zilele acestea în posesia lor.

Vom reveni.

Lt. Budişteanu felicită pe căp. Alexandru Papană

Tânărul polisportiv intenţionează să atace recordul Bucureşti-Braşov

Cu poşta de ieri ne-a sosit o telegramă semnată de lt. Alexandru Budişteanu, fost recordman automobilistic de distanţa Bucureşti-Braşov.

Conţinutul acestei telegrame este următorul :

„Sincere felicitări căpitanului Papană pentru timpul formidabil. In curând încerc redobândirea recordului".

Lt. Budişteanu

Automobilistul Villoresi învingător al „Circuitului Carnaro"

Milano, 10. — *Ieri s'a disputat în împrejurimile oraşului Abazzia, pe „Circuitul Carnaro", prima alergare automobilistică rezervată trăsurilor de 1500 cmc.*

Această probă spectaculoasă a adunat în jurul traseului 30.000 de spectatori.

Proba a fost câştigată de automobilistul italian Villoresi pe o maşină Maserati.

Invingătorul manifestase încă dela antrenament, o netă superioritate.

Au luat plecarea 11 concurenţi.

CICLISM

Regulamentul celei de-a doua ediţii a „Cursei Munţilor"

Federaţia română de ciclism organizează în ziua de 16 Iulie a. c. a doua ediţie a Cursei Munţilor.

Proba se aleargă pe distanţa Bucureşti-Ploeşti-Predeal-Bucureşti în total 290 km.

Cursa este deschisă tuturor alergătorilor amatori şi independenţi licenţiaţi a F. R. C. pe anul 1939, din categoriile 1-a, 2-a şi 3-a, cari au împlinit 20 de ani.

Parcursul este următorul : Bucureşti (Piaţa Victoriei)—Şos. Kiseleff — şos. naţională Bucureşti, Ploeşti, Câmpina, Sinaia, Buşteni, Azuga, Predeal în faţa batalionului vânători de munte, iar întoarcerea pe acelaş drum, până la Băneasa stânga şos. Herăstrău, şos. Jianu, şos. Buzdugan, Statuia Aviatorilor, unde va avea loc sosirea.

La Predeal va fi un punct de control şi de alimentare, alergătorii alimentându-se şi fiind obligaţi a semna foaia de trecere.

La Ploeşti va fi un al doilea control volant, precum şi o staţie de alimentare.

Adunarea concurenţilor va avea loc la ora 3 dm. în piaţa Victoriei. Impărţirea numerilor şi semnarea foilor de control plecare se vor face între orele 3.20 şi 3.50. Plecarea se va da fix la ora 4 dim.

Concurenţii sunt obligaţi a avea echipamentul curat, frânele în bună stare de funcţionare, ghidoanele buşonate ne dându-li-se plecare în caz contrar. Se admite schimbătorul de viteză.

Sunt admise maşini urmăritoare cu obligaţia de a pune la dispoziţia F. R. C.-ului un loc pentru un oficial care pe întreg parcursul va îndruma maşina pe propria sa răspundere.

Este interzisă alimentarea pe parcurs, în afară de punctele de mai sus la staţiile de alimentare ale organizării. Alergătorii contravenienţi la această dispoziţie vor fi scoşi din clasament.

Este interzis alergătorilor de a profita de trena unui vehicul, fapt care dacă este constatat de comisarii urmăritori sau persoane autorizate dispun scoaterea din clasament a vinovatului.

Este permis, în caz de accident constatat de comisari, ca alergătorii să-şi schimbe bicicletele între ei, ori cu altele din maşinile urmăritoare. Ei pot deasemenea schimba părţi din bicicletă ca: roţi, pedale, etc. însă numai după ce un comisar se convinge că este cazul să se facă această operaţie.

Alergătorul care a schimbat bicicleta cu una din afara convoiului sau a maşinelor urmăritoare, este penalizat pentru prima abatere cu 3 minute, iar pentru a 2-a oară cu 6 (şase) minute, care se vor scădea din totalul timpului făcut de alergător.

Concurenţii sunt obligaţi a avea rezerve de boyauxuri. In cazul când rezervele lor au fost epuizate, ei se pot aproviziona şi din maşinile însoţitoare, însă numai cu avizul comisarului de pe bord.

In cazul când alergătorul a avut un accident la maşina sa, el este obligat a şi-l repara singur defectul, fără ajutor străin. Sancţiuni : 5 (cinci) minute penalizare, pentru cei ce se vor abate de la această dispoziţiune.

Inscrierile se primesc până Vineri 14 Iulie a. c. ora 20, la sediul F. R. C. din calea Victoriei 29 etajul 3, taxa fiind de lei 100. Se primesc înscrieri telegrafice şi telefonice numai din provincie

Premiile, care se vor decerne numai în cazul când se va depăşi media orară a anului 1938, adică peste 30 km. la oră, sunt următoarele : 1/5.000, 2/3.000, 3/2.000, 4/1.000, 5/1.000, 6/1.000, 7/500, 8/500, 9/500, 10/500 lei.

Primul sosit la Predeal va câştiga Cupa Carpaţilor, challenge pe 5 ani, oferită de d. colonel Grigoriu, cupă câştigată în anul 1938 de Niculaie Mazilu.

Cel mai bun cătărător va câştiga Cupa Bucegilor, oferită de d. rezident regal al Ţinutului Bucegi, alergătorului care va totaliza cel mai mare număr de puncte pe următoarele creste :

La ducere : Câmpina, Posada şi Predeal.

La întoarcere : Breaza de sus, Câmpina (intrare), Băneşti (ieşirea din Câmpina).

Punctajul este următorul : 1/5 pct., 2/8 pct. 3/2 pct.

Controlul se închide la 20% din timpul primului sosit .

Două inovaţii în regulament

„Turul Franţei" va deveni un adevărat „tur" de viteză

Cei 100.000 de franci acordaţi de Trophée Pernod celui mai complet alergător, vor face fără îndoială, ca marea probă anuală „Turul Franţei" să fie aprig disputată. Lupta va continua zi de zi, ciclistii fiind obligaţi să-şi apere şansele, să-şi amelioreze poziţia în clasamentul general.

A doua inovaţie care face din „Turul Franţei" un adevărat „tur de viteză", este următoarea :

Ultimul din clasamentul general va fi eliminat. Astfel, se va da o bătălie continuă nu numai pentru cucerirea primului loc, dar şi codaşii se vor feri de ultimul loc, căci perspectiva de-a fi eliminat din această magnifică competiţiune este hotărîtoare.

Tot odată s'a produs o modificare în regulamentul turului, modificare ce a făcut să dispară rolul de servant al unora dintre alergători.

(N. R. In marile dispute şi mai ales în „Turul Franţei", alergătorii consacraţi — vedetele — sunt ajutaţi de coechipieri tineri, fie pentru a li se aduce apă în bidoane, fie de-a le repara vreun cauciuc spart).

PENTRU UN LOC CAT MAI BUN IN CLASAMENT

De multe ori, pentru ameliorarea locului în clasament—şi chiar pentru menţinerea lui — se cer sforţări ce se sfârşesc în general odată cu sprintul final. Totuşi nu trebue socotit ca lucru uşor un sprint.

La prima vedere s'ar părea că victoria la sprint este un simplu rezultat al unui demaraj impresionant în ultimii 500 de metri.

Este o greşală !

Adesea ori lupta se declanşează cu 30-40 de kilometri înainte de sosire.

Urmărirea fugarilor continuă de cele mai multe ori până la velodrom, unde „omul cel mai rapid" este nevoit să facă adesea peste două zeci de sprinturi.

Pentru aceasta se cer, pe lângă calităţi, şi o mare rutină.

La fiecare metru poţi risca să fii trântit sau fii prins la mijloc, lucru nu tocmai comod pentru cel în cauză

Iată de ce „leaderii" clasamentului general se feresc totdeauna şi chiar caută să nu se claseze printr'un sprint final. Este o tactică ce de multe ori aduce roade neaşteptate.

Anul acesta, când este în joc un premiu fabulos pentru cel mai complet alergător, lucrurile vor fi tocmai contrar tacticelor ce s'au întrebuinţat până acum în precedentele „tururi", iar luptele strânse se vor încheia totdeauna cu un demaraj final.

După cea mai autorizată părere, se crede că această sumă va reveni unui alergător din echipa „B" a Belgiei. Totuşi, lucrul nu este chiar atât de uşor cum s'ar crede şi componenţii acestei echipe vor trebui să se prezinte cât mai bine şi mai omogen, pentru a ţine piept atacurilor adverse.

Cursele dela Constanţa au fost amânate

Cursele care urmau să se desfăşoare Duminica trecută la Constanţa, în regia grupării „Ovidiu" au fost amânate din cauza drumului impracticabil. După cum ar urma, probele se vor desfăşura după acelaş regulament Duminica viitoare.

ULTIMA ORA

Unul dintre învinșii lui Toma Aurel

Joe Archibald,
campionul lumii de categorie pană
Americanul studiază medicina, pe care o va exercita, când va abandona boxul

Boxul este un sport care, mai mult ca oricare altul, cere pentru a te distinge să te consacri exclusiv lui. Năzuințele unui pugilist, care are preocupări intelectuale serioase — nu dintre acelea gen Milică Teodorescu— care să îi asigure existența în viitor, merită tot succesul.

Și asemenea boxeuri sunt destul de rari. Unul dintre aceștia este Joe Archibald, care deși a reușit să câștige campionatul lumii la categoria pană, totuși cea mai mare dorință a lui este să obție cu aceiași ușurință diploma de doctor în medicină, care în afară de box este singura lu preocupare.

Palmaresul său nu este excepțional, pentru cine nu cunoaste lupta pe care o duce în tăcere Archibald între box și medicină. In box nu poți rezista prea mult, deaceia timpul pe care campionul lumii îl consacră tot mai mult medicinei nu trebue să mire pe nimeni. De altfel matchurile sale sunt rare și înfrângerile suferite în ultimul timp sunt explicabile.

DEBUTUL LUI ARCHIBALD

Joe Archibald s'a născut în zua de 3 Decembrie 1915 la Pantucket. Ca profesionist debutează în anul 1935, când obține trei knock-outuri asupra lui Kid Herbert, Jimmy Martin și Franckie Smith, fiecare neputându-l rezista decât patru reprize.

In cursul anului mai susține încă două matchuri contra lui Franckie Walsch și Bradley, ultimul însă îl bate la puncte.

In anul 1933 învinge prin k. o. pe Bobby Williams, Buster Madeau, Jimmy Loranzo, Dork Bradley, H. Bradley și Kid Francis. Cu Bradley termină în trei reprize, iar francezul îi cedează deasemeni prin k. o. în repriza doua. Alte două victorii la puncte se succed, pentru ca apoi să termine la egalitate cu Johnny Bangs, pe care-l învinsese. Pierde de 2 ori la puncte cu Dark Bradley și Franckie Genaro, campionul lumii la categoria muscă

PRIMA INTALNIRE CU ESCOBAR

In anul următor susține doar 10 matchuri, suferind trei înfrângeri din partea lui Escobar, campionul lumii de categoria cocoș, Filippo Yarbo și Freddie Martin. Cu Dick Welsch face match nul. Alt an, alte zece matchuri. Printre învinșii săi se numără Jimmy Martin, pe care l-a bătut și Toma Aurel prin k. o. în repriza 5-a, Jose Santos și Indian Quintana.

Johnny Marro îl învinge la puncte și Escobar îl knock-outează în repriza 6-a

INVINS DE TOMA AUREL

In anul 1936, câștigă de 6 ori la puncte și odată prin abandon asupra lui Mirabella, Seriani, Leinieux, Morioba, Mack și Santos. Lou Camps și Nat Titien îl bat la puncte. Anul următor este cel mai abundent în victorii pentru Archibald; americanul câștigă de 11 ori, dintre care opt victorii consecutive, șapte fiind obținute prin scoatere din luptă. Pierde la puncte cu Toma Aurel la 5 Aprilie 1937, matchul a avut loc și toate celelalte de altfel — la New-York. Prin descalificare îl învinge Tony Dupré.

CAMPION AL LUMII

In 1938, anul în care câștigă campionatul lumii, Archibald boxează victorios de patru ori. învingând în revanșă pe Tony Dupré. Al cincelea match pe care-l disputâ în anul acela, al 63-lea din carieră, învinge la puncte în 15 ronduri pe Micke Belloise la 17 Octombrie, la New-York. De la cucerirea titlului, bate la Washington pe Paul Lee la puncte, iar cu Pete Scalzo suferă o înfrângere dureroasă, cedând prin k. o. în repriza 2-a. Această înfrângere este a doua de acest fel din întreaga carieră. Ultimul match pe care-l susține până în momentul de față este acela împotriva lui Leo Rodack, cu care pierde la puncte.

Joe Archibald este un boxeur în plină maturitate, are 25 ani, este foarte technic, rezistent și înalt, ade 1 m. 68, cu 12 cm. mai mult decât Toma Aurel. A învins în 49 întâlniri, a terminat de 3 ori la egalitate și a pierdut de 13 ori.

Inainte de a boxa pentru titlu cu Ernst Weiss

Toma Aurel
dorește să-și ia revanșa asupra lui Tommy Burns

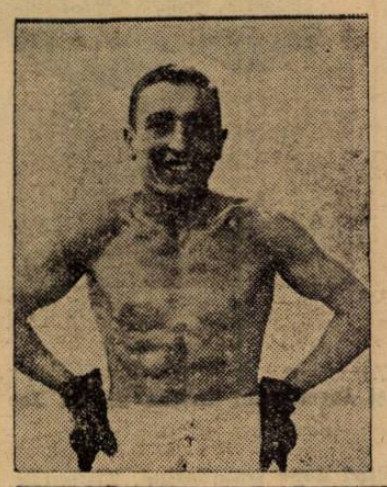

Fostul campion european la „cocoș", compatriotul nostru Toma Aurel și-a manifestat dorința de a boxa, în revanșă cu Tommy Burns.

Toma Aurel lasă se vadă că îi este absolut indiferent locul unde s'ar organiza această revanșă: Londra, Liverpool sau oricare alt loc.

Deasemeni, și în ce privește matchul cu Weiss, pentru campionat, nu are preferință pentru nici un oraș; mai mult, ar vrea chiar să boxeze la Berlin — în țara adversarului său.

Primele pregătiri pentru Helsinki!!

GERMANIA a alcătuit ieri echipa de atletism pentru jocurile olimpice din 1940

Berlin, 10. — Federația germană de atletism a procedat astăzi la selecționarea atleților cari urmează să reprezinte Germania la jocurile olimpice din 1940.

Luând ca bază rezultatele obținute în campionate, forul de specialitate german a procedat la alcătuirea lotului pentru Helsinki și care urmează să fie supus unui intens antrenament.

Germania ține cu orice chip să realizeze la Helsinki un rezultat asemănător cu cel dela Berlin din 1936.

Sâmbătă și Duminică la Viena

Matchul de natație Germania-Ungaria

Sâmbătă și Duminică se va disputa la Viena matchul de natație dintre reprezentativele Germaniei și Ungariei.

Ținând seamă că cele două țări posedă chintezența natației continentale, întâlnirea se anunță ca cel mai mare eveniment nautic al sezonului.

In vederea acestei întâlniri, ambele țări au organizat concursuri de selecție și pe baza rezultatelor obținute cele două echipe au fost formate astfel:

100 m. CRAWL: Fischer (G.) — Ellmer (U.)

400 m. CRAWL: Köninger (G.) Körösi (U.)

1500 m. CRAWL: Arendt (G.) — Vörös (U.)

200 m. PIEPT.: Heina (G.) — Angyal (U.)

100 m. SPATE: Schlauch (G.) — Erdélyi sau Galambos (U.)

ȘTAFETĂ de 4×200: Germania: Laskowski, Koeninger, Heimlich, Schroeder. Ungaria: Ellmer, Körösi, Tátos, Erdélyi.

SĂRITURI: Weiss (G.) — Hidvégi (U.)

POLO PE APĂ: Germania: Wenninger — Baier, Gunst — Strauss — Kienzle, Schneider, Schultz.

Ungaria: Mezei — Sárkány, Kislégi — Hazai — Bozzi, Németh, Brandy.

Cursa Milano-Muenchen

A fost câștigată de italianul Ronconi cu un avans de 11 m. și 30 secunde

Muenchen, 10. — Ieri s'a terminat cursa ciclistă Milano-München, care s'a disputat în trei etape consecutive de câte o zi.

Deși primul ciclist ajuns la Muenchen a fost germanul Hoermann, în clasamentul general individual primul loc îl ocupă italianul Ronconi cu 18 ore 46 min. 34 secunde, urmat în ordine de Brotti (Italia) 18 ore și 57 min. 04 sec. și Meurer (Germania) 19 ore, 00 min. 19 secunde.

Germanul Hoermann a ocupat locul al patrulea cu 19 ore 00:32 secunde. Ranconi câștigă astfel Cupa Ducelui.

In clasamentul pe națiuni. Germania ocupă primul loc, câștigând astfel Cupa Fuehrerului.

Excelentele rezultate în campionatul de juniori ale Finlandei

Helsinki, 10. — Campionatele atletice de juniori ale Finlandei au înregistrat excelente rezultate.

Iată-le: *înălțime:* Ursin 1 m. 85; *lungime:* Simola 7 m. 40; *suliță:* Bexar 60 m. 54; *greutate:* Bexar 14 m. 14; *disc:* Ahokas 41 m. 48.

REZULTATELE din semifinalele C. E. C. sunt acelea date de noi

Pentrucă posturile noastre de radio și unele ziare, de specialitate, au anunțat ca rezultate ale celor două semifinale din cadrul Cupei Europei centrale: 4:1 pentru Bologna și 3:2 pentru Beogradski, o serie de cititori ne-au întrebat în cursul zilei de eri care este realitatea.

Răspundem:

Rezultatele reale sunt acelea apărute în „Universul Sport".

Adică: BOLOGNA-FERENCVAROS 3:1 (0:1).

BEOGRADSKI — UJPEST 4:2 (2:1).

Ele — împreună cu amănuntele matchurilor — ne-au fost comunicate telefonic de corespondenții noștri la Belgrad și Milano.

Oferta a plecat dela Bogdan, nu dela Venus

„Bogdaniada" — prezentă în fiecare an în presă — a luat anul acesta un aspect nou prin diversele și fantezistele declarații făcute de „erou". Printre altele, Bogdan a spus că Venus i-ar fi făcut o ofertă și că el ar fi declinat-o.

Pentru verificarea declarației ne-am adresat d-lui av. Al. Eladescu, care ne-a declarat următoarele:

„N'am chemat niciodată pe jucătorul Bogdan la mine.

Bogdan singur mi-a telefonat de câteva ori; apoi a venit la mine ca să-mi spună condițiunile în care joacă la Rapid și m'a întrebat în ce condițiuni s'ar putea angaja la Venus.

Și i-am răspuns că voi supune chestiunea comitetului, atrăgându-i însă atenția că situația dela Rapid cu greu ar putea-o avea la Venus.

Bogdan mi-a spus că acum pleacă în străinătate și că dacă nu va fi angajat acolo, va veni după răspuns la Venus.

„IN NICIUN CAZ INSĂ, JUCĂTORUL BOGDAN N'A FOST PUS IN SITUAȚIA DE A REFUZA O OFERTĂ DIN PARTEA VENUSULUI, pentru simplul, dar puternicul motiv, că această ofertă nu i-a fost făcută".

Covolo Antonio învingător în prima etapă a cursei Milano-Monaco

Prima etapă a cursei Milano-Monaco, a fost câștigată de italianul Covolo Antonio, unul din cele mai promițătoare elemente ale ciclismului italian.

După o luptă interesantă, concurenții au terminat etapa în următoarea ordine:

1. COVOLO ANTONIO (Italia) 224 km. în 6 ore 30 de minute cu o medie orară de 34.614 km
2. B. Antonio (Italia) în 6 ore 30' 84"
3. Bosch Giuseppe (Germania) 6.30' 45";
4. Boncomi Aldo (Italia) 6.30' 45";
5. Brotto Giovanni (Italia) 6.32' 03";
6. Meurer Willi (Germania) 6.32' 03";
7. Irrgang Willi (Germania) 6.32' 03";
8. Kessler Corrado (Germania) 6.32' 03";
9. Pedevilla Domenico (Italia) 6.32' 03";
10. Heller Hans (Germania) 6.34' 31";
11. Curreri Giovanni (Italia) 6.35' 31";
12. Hörmann Lodovico (Germania) 6.35' 31";
13. Hackebeil Erberto (Germania) 6.35' 31";
14. Kittsteiner Carlo (Germania) 6.35' 31";
15. Schenk Otto (Germania) 6.35' 31";
16. Toccaceli Quirino (Italia) 6.38' 32";
17. Fondi Gino (Italia) 6.38' 32";
18. Siegel Ermanno (Germania) 6.38' 32";
19. Sala Remo (Italia) 6.38' 32";
20. Dragomanni Aldemiro (Italia) 6.38' 32";
21. Scatragli Corrado (Italia) 6.38' 32";
22. Richter Werner (Germania) 6.45' 09";
23. Fensl Rodolfo (Germania) 6.45' 09";
24. Biagioni Serafim (Italia) 6.47' 43".

Andersson sosește Joi la București

Suedezul Andersson, una din vedetele reuniunei dela 15 Iulie dela Arene și unul din cei mai buni pugiliști de pe continent, sosește Joi în Capitală

Andersson va fi însoțit de managerul său Loubin Schoenfeld, o veche cunoștință a publicului nostru și prețuit îndrumător al boxeurilor români la Paris.

SPORT IN IMAGINI

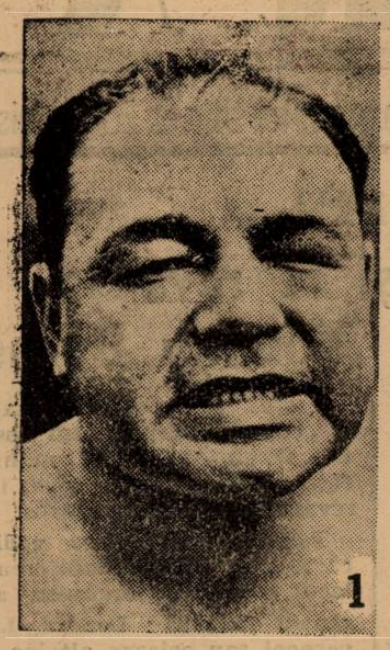

1) Toni Galento, recentul și legendarul învins al lui Joe Louis, pare că vrea să surâdă.

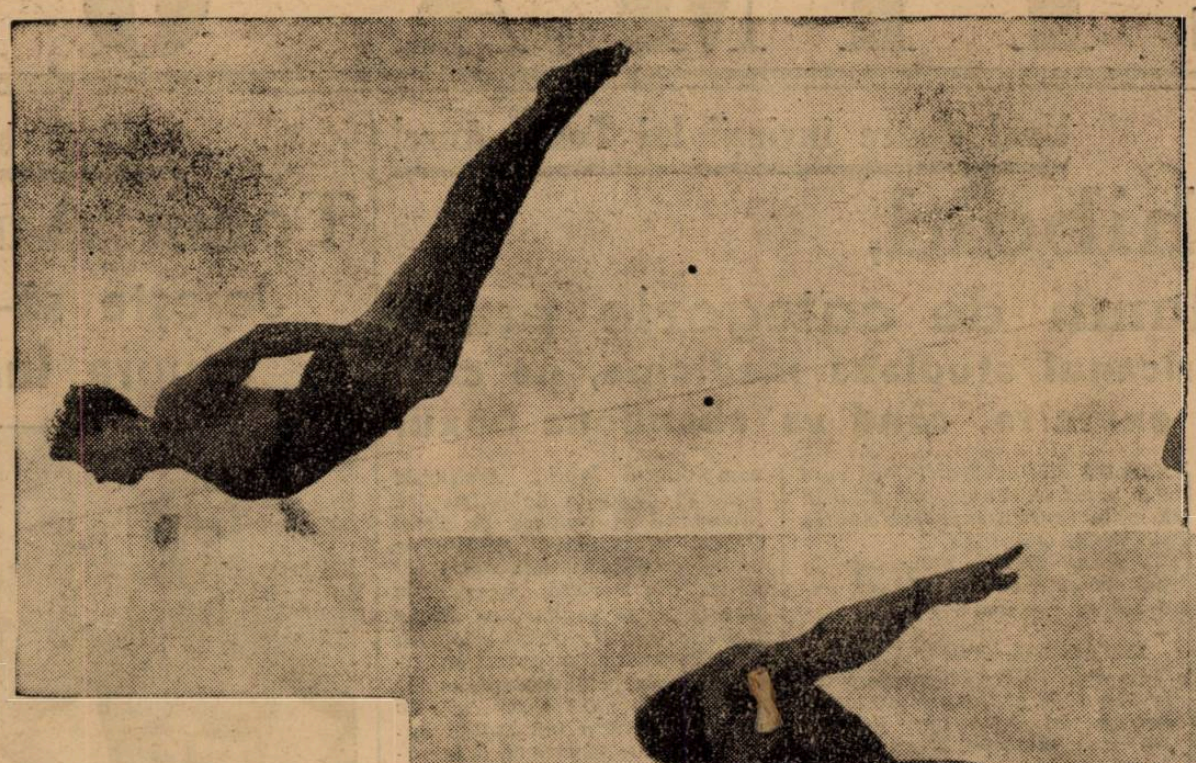

2) Sus, două admirabile sărituri depe trambulină. Trupurile, încordate la maximum, se profilează pe un fond în care civilizația e prezentă.
Jos, vedere generală luată puțin după plecarea în „Marele Premiu al Belgiei", care a fost câștigat de germanul Hermann Lang.

3) Reprezentativele de handball ale României și Germaniei, pentru machul care s'a disputat zilele trecute.

4) Chiar tineretul rasei negre, — rasă care în deobște se consideră ca nesupusă constrângerilor unei discipline absolute, — arată că poate răspunde perfect exigențelor de demonstrare colectivă de cultură fizică. Iată aici, în fața președintelui Republicei Haiti și a 40.000 spectatori, 3000 de școlari făcând diferite figuri de ansamblu, cu ocazia unei serbări universitare.

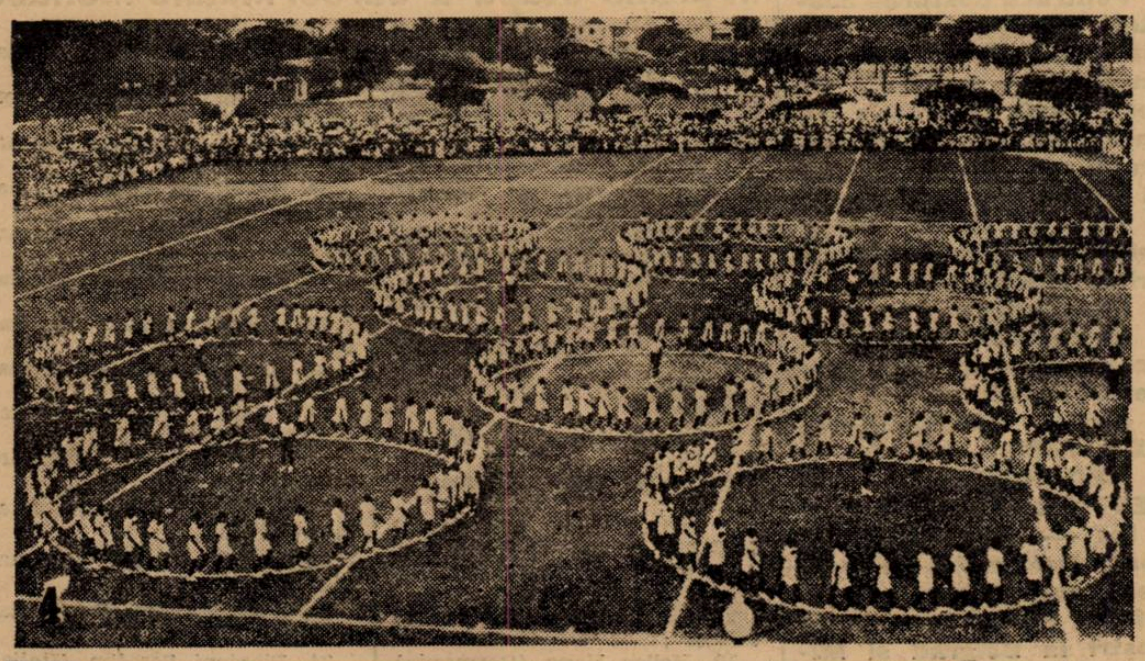

5) Primii șase clasați în concursul „Cel mai frumos atlet" dintre cari, unul va reprezenta Parisul la concursul pentru „Cel mai frumos atlet european" ce va avea loc la sfârșitul acestei luni.

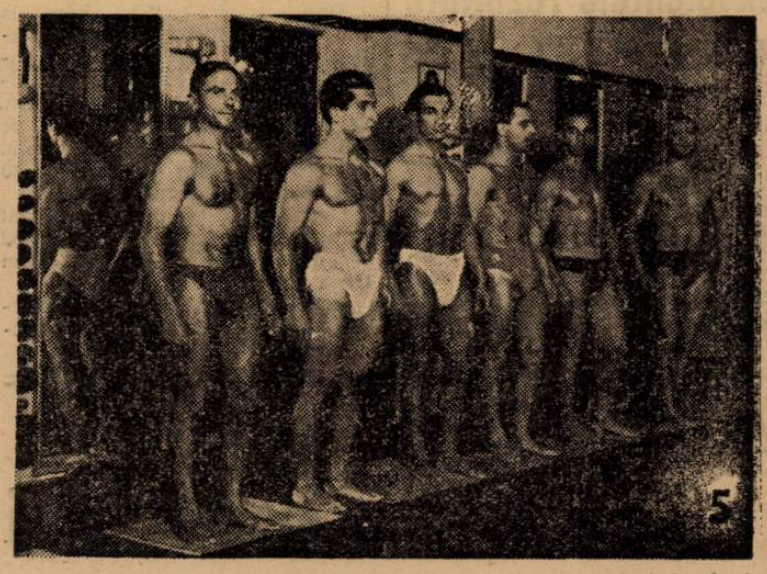

Editura Societății Anonime „Universul", București, Str. Brezoianu No. 23—25 — România

„ASOCIAȚIUNII" SIBIIU

Taxa poștală plătită în numerar conform aprobării dir. generale p. t. t. nr. 24.464/933

2 LEI

UNIVERSUL

12 PAGINI

190-1939

Redacția și Administrația: Palatul „UNIVERSUL", str. Brezoianu 23—25. Telefon: Centrala: 3.30.10; Redacția 4.21.81. Redactor responsabil EUGEN DUMITRESCU

Proprietar: „Universul", S. A. Adm.-delegat: STELIAN POPESCU Inscris sub No. 167, Trib. Ilfov

Nr. 190. — Anul II — BUCUREȘTI. — Joi 13 Iulie 1939

ABONAMENTE: Pentru grupări sportive 1000 lei anual

1 an LEI 500
6 luni LEI 270
3 luni LEI 150

ROMANIA participă cu 23 atleți la matchul triunghiular dela KLAGENFURTH

Germania - Jugoslavia - România

Lucrările de selecționare au început aseară: s'a alcătuit un prim lot. — Echipa definitivă se va alcătui la 22 Iulie

F.R.A. a fixat programul campionatelor naționale de ștafetă, marathon și juniori

In ședința de eri seara comisia technică a luat o serie de importante hotăriri în legătură cu programul atletic pe sezonul în curs.

MATCHUL TRIUNGHIULAR DELA KLAGENFURTH

Luându-se în discuție chestiunea matchului triunghiular: Germania-România-Iugoslavia, s'au admis toate propunerile făcute de federația germană și cea jugoslavă.

S'A ALCATUIT LOTUL PENTRU KLAGENFURTH

In vederea primului match internațional pe care urmează să-l susțină România, s'a alcătuit următorul lot de concurenți:

100 m. plat: A. Cristea, Dejenariu, Liess, Schmidt.

200 m. plat: A. Cristea, Iordache, Liess, Schmidt.

400 m. plat: Iordache, Nemeș, Nemetz, Ludu.

800 m. plat: Kiss, Nemes, Lăpușan, Sucitu, Ahmed, Radu I., Kontz.

1.500 m. plat: Kiss, R. Ioniță.

5.000 m. plat: Dinu Cristea, R. Ioniță.

110 m. garduri: Maiescluc, Negru, Krupka.

Lungime: Stoichițescu - Yost.

Inălțime: Stoichițescu - Yost, Ludu.

Triplu salt: Calistrat, Stoichițescu.

Prăjină: Eilhardt, Banffy sau Biro.

Greutate: Guran, Schulleri.

Disc: Havalet, Gurău.

Suliță: Vămanu, Hockl.

4 x 100 m.: Cristea, Iordache, Ludu, Dejenariu, sau: Cristea, Ludu, Schmidt, Liess.

4 x 400 m.: Iordache, Kiss, Ludu (Nemeș sau Lăpușan), Nemetz.

La probele de sprint 100—200 m. și cea de 800 m. selecționarea se va face după campionatele naționale de stafete dela Brașov din 22—23 Iulie.

In cazul când se aprobă introducerea ciocanului, România va trimete la Klagenfurth pe: Gh. Biro și I. Catona.

Numărul total al atleților care

(Continuare in pag. 8-a)

Col. adj. Em. Pălăngeanu, col. adj. Al. Manolescu și R. Schmettau, noui președinți la atletism, sky și ping-pong

Am anunțat că trei federații, și anume de atletism, sky și ping pong, vor avea săptămâna aceasta noui președinți.

Decretele de numire vor apărea săptămâna aceasta.

După cum suntem informați, noui președinți vor fi d-nii:

Col. adjutant Emil Pălăngeanu la atletism.

Col. adjutant Al. Manolescu la sky și R. Schmettau la ping-pong.

Comitetul Federal va fi convocat între 26 Iulie și 6 August

Din sursă demnă de toată încrederea aflăm că la FRFA s'a discutat chestiunea convocării Comitetului Federal pentru sfârșitul acestei luni sau începutul lunei August.

Mai precis, oficialitatea FRFA intenționează foarte serios să convoace Comitetul Federal între 26 Iulie și 6 August.

CALISTRAT s'a clasat al cincilea la Londra

Românul a atins performanța standard

Informațiile pe care le-am primit în legătură cu campionatele internaționale de atletism ale Angliei ne arată că F. Calistrat, unicul concurent român, s'a clasat onorabil la proba de triplu-salt.

Performanța standard a fost de 43 picioare (cca 13,19 m.) și a fost atinsă de Boyce (Ang.), Calistrat (Rom.), Hewitt, Higginson și Howden (Ang.)

500.000 lei pentru Humis!

Iată suma pe care o pretinde VENUS pentru deslegarea fostului său jucător

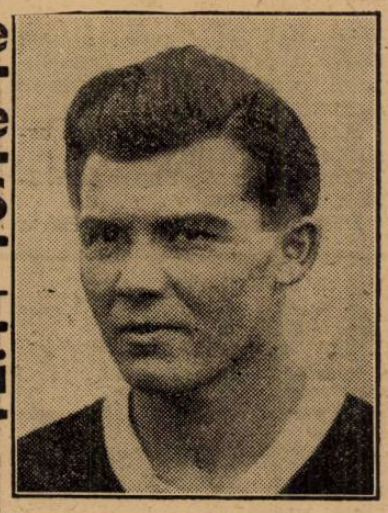

Ethnicos însă, nu oferă decât 100.000 lei

Cazul Humis, închis pentru un timp, a fost redeschis cu ocazia vizitei la București a unui reprezentant al clubului Ethnicos din Pireu.

Sportivul elen a discutat cu conducerea clubului Venus în legătură cu deslegarea și extrădarea jucătorului care nu se va mai înapoia niciodată în România.

Conducerea „negrilor" i-a comunicat că pentru deslegare pretinde suma de 500.000 lei.

Delegatul grupării Ethnicos a răspuns însă că suma este prea mare față de posibilitățile clubului său, care nu oferă decât 100.000 lei.

In cazul când Venus nu va accepta, atunci Humis va sta doi ani pentru a căpăta drept de joc din oficiu.

Football et Co....

ASTĂZI după amiază la ora 7 comitetul clubului Venus — după cum am anunțat — va ține o importantă ședință în cursul căreia se vor lua decizii în legătură cu echipa pentru viitorul campionat.

*

LUCERNA. — Campionatele mondiale de tir au luat sfârșit cu proba de carabină, care a fost câșigată de Estonia cu 5.419 puncte.

*

PREȘEDINȚII federațiilor sportive din România se întrunesc astă seară în cadrul unei mese comune la care vor participa d. Teofil Sidorovici, comandantul Străjii Țării și reprezentanții U. F. S. R.-ului.

*

CUNOSCUTUL ziarist elvețian Emile Grêt, a alcătuit următoarea echipă continentală:

Hiden, Minelli, Rava; Dudas, Andreolo, Kopecky; Riha, Piola, Jérusalem, Colaussi.

*

AM ANUNȚAT la timp că Horotan a dispărut.

Feroviarul a apărut iar în București și misterul a fost deslegat. Se pare că Horotan și-a petrecut tot timpul la Galați.

De altfel Rapid l-a și cedat Gloriei C. F. R. pe Horotan.

*

DOMNUL Alfred Fulga pleacă în cursul zilei de azi la Paris.

D-sa se va întoarce prin Praga, dar cercurile feroviare nu pun această vizită în legătură cu eventula angajare a lui Senecky.

*

MÜLLER, care este... pe primul plan al actualității în cercurile footballistice din București, și-a rupt mâna, cu ocazia matchului Hungaria—Sleipner, disputat Sâmbătă la Norköpping (Suedia).

Matchul a fost câștigat de altfel de Hungaria cu 6 : 2 (0:2) și Mueller a marcat două goaluri, dintre cari unul după ce își rupsese mâna.

El a fost transportat, după match, la spital unde i s'a pus mâna în gips. El va fi indisponibil pe timp de două săptămâni.

*

E NUMAI o simplă întâmplare?

Taisto Maeki bate recordurile sale mondiale numai Vinerea.

Iată-le pe ultimele cinci:

30 Septembrie 1938: 10.000 m. în 30 min. 2 sec. și recordul jumătății de oră.

16 Iunie 1939: 5.000 m. în 14 min., 8 sec. 8/10 și 3 mile în 13 min., 42 sec. 4/10.

7 Iulie 1939: 2 mile în 8 min., 53 sec. 2/10.

Verificați și veți găsi că aceste date au căzut... Vinerea.

*

VALIAREVICI, centrul înaintaș al echipei Beogradsky, care cu ocazia matchului de C. E. C. cu Slavia a fost eliminat din joc, împreună cu Vytlacil, a fost suspendat pentru 8 zile de comitetul restrâns al Cupei. Valiarevici nu a jucat Duminică la Belgrad împotriva Ujpestului, dar în matchul de Sâmbătă dela Budapesta el își va face reintrarea în echipa belgrădeană.

VOLLEY BASKET-BALL

Pe marginea ultimului comitet federal

Comitetul federal care a avut loc Luni seară ne-a prilejuit o nouă satisfacție.

Cititorii noștri au găsit în numărul de eri recenzia ședinței și au văzut că s'a perfectat un nou match internațional de basket-ball, care să se dispute la București: acela cu Germania, al cărei basket este de o mare valoare.

După cum se poate vedea, comitetul federal își continuă cu exactitate executarea programului pe care și l-a propus, mai ales în capitolul matchuri internaționale.

Desigur că acei cari citesc că o federație minoră, are în programul internațional numai în toamnă angajate nu mai puțin de cinci partide — din cari două cu țări din Occident — privesc cu îngrijorare bugetul acestei federații, întrebându-se dacă e capabil să reziste.

Conducătorii basketului românesc au ajuns însă la concluzia că clasa acestui sport nu s'a ridicat așa după cum ar fi fost normal, ci a rămas pe loc, dacă nu chiar a și retrogradat.

Un singur lucru îi mai poate reda viața de odinioară și progresul dorit: cât mai multe matchuri internaționale, cari nu pot aduce decât beneficii, dacă nu materiale, cel puțin tehnice. Este dela sine înțeles că jucătorii noștri, în contact cu vedetele statelor străine, vor învăța, vor asimila cunoștințe, cari le vor permite apoi să le aplice în clubul din care fac parte, progresul venind în acest mod aproape automat.

Iată acum dece suntem atât de satisfăcuți de deciziile biroului federal, care a angajat pentru toamnă cele cinci partide internaționale.

UN ANTRENOR TEMPORAR

Deși aceste matchuri internaționale n'au fost perfectate de cât numai pentru ca jucătorii să învețe cât mai mult, conducătorii federației doresc ca și comportarea noastră să fie la înălțime.

Pentru acest lucru, a fost angajat ruso-francezul Val Bouryshckin. Am publicat la timp că noul antrenor nu va fi în țară decât după 15 Octombrie, de oarece actualmente se află în Statele Unite, la cursul de perfecționare al antrenorilor de basket din întreaga lume, ce se ține la Long Island.

Data la care va fi în țară Val Bouryshckin nu-i va mai permite să antreneze echipa pentru cele cinci întâlniri internaționale proectate.

De aceia comitetul federal a decis în ultima ședință că până la venirea noului antrenor să apeleze la serviciile lui F. Pizzek, un jucător ceh de mare valoare, în nenumărate rânduri internațional.

F.R.B.V.-ul a scris eri federației cehe, astfel că se crede că F. Pizzek va fi în țară în maximum două săptămâni, astfel că va conduce programul atletic și tactic în cantonamentul ce se va face la Timișul de jos.

...Și este imposibil deci ca în urma pregătirilor făcute această dorință să nu se realizeze.

Macaby joacă la Iași și Focșani

Gruparea Macaby se deplasează la Iași, unde va juca în două nocturne. Astfel, va întâlni astă seară o combinată locală, iar mâine seară va înfrunta garnitura Macaby-Iași campioană a Moldovei în mai multe rânduri.

La întoarcere, alb-albaștrii se vor opri la Focșani, unde vor face o demonstrație în compania grupării Macaby-Focșani.

„Muncă și voe bună"

Serbări sportive, în cadrul expoziției

In cadrul expoziției internaționale „Muncă și voe bună" vor avea loc pe stadionul A. N. E. F. mai multe demonstrații sportive, sub conducerea d-lui colonel Țane Săvulescu, consilier tehnic pentru educația fizică, în organizația „Muncă și voe bună".

Programul este următorul:

Sâmbătă 15 Iulie orele 20: demonstrație de gimnastică germană. Orele 21: box.

Duminică 16 Iulie, orele 9-12 dim.: demonstrație de volley-ball și basket-ball. Orele 20-24: Ridicări de greutăți. luptă românească la curea și lupte greco-romane.

LUPTE

Marile concursuri de lupte greco-romane și românești organizate de „Muncă și voe bună"

Organizația sportivă „Muncă și voe bună", organizează Sâmbătă 15 Iulie a. c., ora 9 seara, în incinta Expoziției Internaționale „Muncă și voe bună". din Parcul Regele Carol II, o frumoasă manifestație sportivă.

Programul sportiv e compus din: gimnastică germană; lupte greco-romane și lupte românești.

La această manifestație au fost invitați muncitorii sportivi din Reșița, care s'au dovedit a fi elemente de valoare în toate manifestațiunile sportive.

Deasemenea a fost invitat tot din Reșița și o echipă selecționată din cei mai buni luptători, care va înfrunta echipa selecționată a Capitalei.

Concursurile de lupte românești și de greco-romane, vor fi dotate cu medalii și premii utile.

Intrarea la aceste manifestații sportive vor fi gratuite.

AZI ARE LOC SELECȚIONAREA CAPITALEI

In vederea acestei manifestații va avea loc azi la ora 7,30 selecționarea de lupte a Capitalei, ce se va ține la Clubul Sportiv Fichet, din str. Sebastian, unde pot lua parte toți luptătorii muncitori din toate industriile din Capitală.

Până în prezent și-au anunțat participarea cei mai buni luptători din Capitală în persoana d-lor:

Gorner, campion național la categoria aer: Klein camp. Capitalei cat. aer; Cherches fost camp. nat.; Ihua Aurel camp. rom. la cat. grea; Popa Păun, Nicolae Constantin, Hlistun, Cocoș Francisc camp. balcanic si camp. național, Bati Valentin fost camp. balcanic și camp. al Capitalei, Gogu Mărculescu, Oprea, Silaghi, Martin, Petre Cersler, etc.

Regulamentul de lupte românești

Luptele se desfășoară pe o arenă în formă de cerc, sau alta corespunzătoare.

Locul de luptă va trebui să aibă o suprafață minimă de 25 m.p., și maximă de 60 m.p., având de la punctul central cel puțin în orice direcție 2 metri jum. liniari.

Luptele se fac pe gazon, saltele și covoare moi, care să nu aducă leziuni luptătorilor.

INDICAȚII PENTRU CONSTRUIRI DE ARENE LIBERE

Luptele se pot desfășura pe arene libere. Acestea vor avea dimensiunile de mai sus și vor fi construite în felul următor.

Solul va fi săpat proaspăt la o adâncime de cel puțin 10 centimetri, marginile fixându-se într'un cadru de lemn. Pământul săpat va fi bătut bine, acoperindu-se cu rumegătură de lemn dată prin ciur și să aibă un relief de minimum 10 centimetri dela suprafață și acoperit cu o pânză deasă prinsă în rama de lemn nepermițând ieșirea prafului de dedesubt.

STABILIREA CATEGORIILOR

Concurenții, înainte de începerea concursurilor, se vor cântări spre a fi repartizați pe categorii.

Luptătorii cântăriți vor lua parte în cadrul următoarelor 4 categorii:

1. Categoria ușoară până la 66 kg.
2. Categ. mijlocie până la 76 kg.
3. Categ. semi grea până la 87 kg.
4. Categoria grea până la 87 kg., fără limită.

MASURI DE IGIENA ȘI IMBRACAMINTEA

Concurenții vor avea îmbrăcămintea din tricou sau pânză, fără fluturi, catarămi sau alte înfloriturl, care ar putea aduce răniri sau sgârieturi luptătorilor.

Deasemeni sunt excluși dela lupte acei bolnavi de boli de piele, furuncuri sau orice alte maladii care ar pune în primejdie sănătatea adversarului.

LUPTA

După îndeplinirea tuturor regulelor de mai sus, ambii luptători își petrec în jurul centurii câte un brâu subțire care servește apucăturilor. Luptătorii își petrec câte un braț peste altul (sau se prind de centuri) apoi purced la luptă ținând seamă de regulile de mai jos.

SCOPUL LUPTEI

Scopul luptei românești e de a doborî jos adversarul, ținându-l pentru 10 secunde, fără a-i da posibilitatea de a se ridica.

REPRIZE ȘI DECURSUL LOR

Lupta va decurge în trei reprize a 5 minute, fără întrerupere, iar la fiecare 5 minute se vor anunța următoarele reguli:

In prima repriză luptătorii nu au voie a lupta decât cu forța brațelor. In a doua repriză luptătorii pot întrebuința piedici, dar numai cu picioarele. In repriza ultimă piedicile sunt permise chiar cu brațele.

Luptătorul care în tot timpul luptei caută a se salva și a împiedica prinderile prin fugiri în afara cercului de luptă, cel eșit în afară va primi câte un punct rău la fiecare ieșire

ARBITRII

Luptele vor fi conduse de câte un arbitru de centru și câte unul de margine, care vor nota toate punctele rele ale luptătorilor.

Arbitrii de margine vor avea fiecare câte un buletin de punctaj însemnând punctele rele ale luptătorilor

In cazul când în tot decursul timpului nici unul dintre luptători nu a câștigat prin trântire, arbitrii vor prezenta buletinele de punctaj arbitrului de centru care va aprecia justețea lor, iar în caz de paritate va decide câștigul la puncte.

FIGURI NEPERMISE

Sunt interzise toate apucăturile care ar putea aduce vătămări corpului sau mebrelor luptătorilor, ca răsuciri de brațe, de picioare sau astuparea respirației.

NATAȚIE

Ziua II-a a concursului pentru cupa „Jean Bart" va fi Luni în loc de Duminică

Primăria Sect. II Negru neadmițând să se țină concursuri în zilele de sărbătoare și Duminicile, programul concursului pentru cupa „Jean Bart" organizat de Liga Navală Română se va ține în zilele de Sâmbătă 15 și Luni 17 Iulie a. c.

ZIUA I-a

Sâmbătă 15 Iulie orele 16

100 m. liber domni
100 m. liber doamne
200 m. brasse domni
1500 m. liber domni
4×100 m. ștafetă liber doamne

ZIUA II-a

Luni 17 Iulie orele 16

400 m. liber domni
200 m. brasse doamne
100 m. spate domni
100 m. spate doamne
400 m. liber doamne
Sărituri.

TENNIS

Tennis Club Cluj se relevă în „Cupa Cămărășescu"

Am anunțat că T. C. Cluj a învins echipa Echo cu 4:1, câștigând astfel zona clujeană a Cupei Cămărășescu.

Rezultatele obținute la acest match au fost următoarele:

Pustay (T. C.) b. Rado 6:3, 6:4, 6:3; Bekö (E.) b. Doczy 6:3, 3:6, 6:1, 9:7; Pusztay — Doczy (T.C.) b. Rado — Bekö 6:1, 6:2, 6:3; Doczy b. Rado 6:3, 6:4, 6:2.

In urma acestei vicorii T. C. Cluj va întâlni echipa câștigătoare a zonei Oradea — Arad — Timișoara.

Campionatele de tennis ale regiunii Timișoara

Sâmbătă și Duminică s'au disputat pe terenurile Autoclubului, campionatele de tennis ale regiunii Timișoara.

Finalele au consacrat pe următorii campioni:

Simplu domni: Ungar b. Willer 6:9, 6:2, 6:4.

Dublu domni: Ungar, Barta b. Farcas, Albert 8:6, 6:2, 6:1.

Simplu doamne: Buchwald b. Dombora 6:3, 6:2

Dublu mixt: Buchwald, Farkas b. Piso, Frommer 6:0, 6:2.

După terminarea concursului, d. Ioachim Dabiciu, secretarul regiunii, a împărțit premiile câștigătorilor.

SPECTACOLE

Teatre

MUNCA ȘI VOIE BUNA. — Străstămoșul.

TEATRUL VESEL (Grădina Marconi): Ți-a făcut cu ochiul.

GRĂDINA IZBĂNDA (Calea Văcărești): Izbânda 1939.

GRĂDINA TEATRUL NOU: Văcărești Movietone.

COMOEDIA: Intre Venus și Rapid.

TEATRUL COLOS: O noapte pe Riviera

TEATRUL COMIC (Grădina Volta-Buzești): Ai cui sunt pantalonii?

TEATRUL NATALIȚA PAVELESCU (lângă Hala Traian): „Luna de miere".

Stranduri

LIDO: Bazin cu valuri. Zilnic five-o'clock tea

STRANDUL BRAGADIRU: Aer, apă, soare, poziție splendidă

STRANDUL KISELEFF: Trei bazine, zilnic apă proaspătă

STRANDUL CIUREL: Apă curgătoare

STRANDUL OBOR: Strandul sportivilor.

STRANDUL FLOREASCA: Cel mai vast strand.

Cinematografe

ARO: Manej și jurnal Fox.

REGAL: „D. și d-na detectiv". Jurnal Paramount.

SCALA: Secretul unei actrițe.

CAPITOL (grădină și sală): Lordul Jeff, jurnal Metro și românesc.

CARLTON: Inchis pe timpul verii

TRIANON: Parada tinereții, jurnal Paramount și completări colorate.

A. R. P. A.: Dubla existență a doctorului Clitterhouse și Robin Hood.

FEMINA: „Femei bănuite".

PALAS BULEVARD: 100 de băieți și o fată și Aventurile lui Tom Sawyer.

SELECT: Nebuniile vacanței.

GRADINA FORUM (str. C. A. Rosetti No. 6): Paradisul îndrăgostiților și Adio pentru totdeauna.

FORUM: Paradisul îndrăgostiților și Adio pentru totdeauna.

SAVOY: Proscrisul și Fac ce-mi place.

ROXY: Azi cânt pentru tine, jurnal și completare

ELYSEE: Andy Hardy iubește, jurnal Paramount și românesc.

FORUM: S. O. S. Tanger și Olinda vieții.

OMNIA: Mi-am regăsit iubirea și se caută o femeie.

NISA: Eva și Declasații.

RIALTO: Dubla exitență a doctorului Clitterhouse și Liliacul.

BIZANTIN: O anumită femeie și Mi-e viața în pericol.

AMERICAN (sală și grădină): Se lasă noapte și complectare.

AIDA: Menaj parizian și Oameni cari înfruntă moartea.

COTROCENI: De-ași fi rege și Clubul sinucigașilor.

CARMEN: Submarinul D I și Dragoste cu năbădăi.

DIANA: Gunga Din și Șobolanul.

DICHIU: Cânt numai pentru tine, Colivia de aur și jurnal Metro.

DACIA (grădină și sală): Cauciuc și Suzana.

EDISON (grădină și sală): Surâs din Viena, Umbra morții și artiști.

FRANCLIN: A opta nevastă a lui Barbă Albastră și Ascensiune pe Mont Blanc.

FLORIDA: (grădină și sală): Viața furată și Răzbunarea mexicană.

GRAND: Suflete zbuciumate și Sfinxul.

GLORIA (grădină și sală): Triunghiu și Femeia diabolică

IZBANDA: Alarma și Minciuna Ninei Petrovna.

ILEANA (sală și grădină): Trader Horn și Ulița durerii

LIA: S. O. S. Tanger și Nomazii.

LUCIFER: Romanța argentineană și Valea Tigrului.

MARNA: Vraja albă și Spaima deșertului.

MARCONI: Nopți în Andaluzia, O femeie fără importanță și jurnal românesc O. N. C.

MILANO (grădină și sală): Colivia de aur și O lacrimă ascunsă.

MODEL: Suflete în ceață și Copilul și Elefantul.

NERO (sală și grădină): Oameni de mâine, Nopți în Alger și artiști.

ODEON: Vulturul Negru.

PACHE: Dubla existență a d-rului Clitterhouse și Ultimul sărut al d-nei Cheney.

PARIS (sală și grădină): Clubul artiștilor, In slujba inamicului și artiști.

PAX (sală și grădină): Brigada morții, Stan și Bran alpiniști și revistă.

RAHOVA: Intre glorie și dragoste, O noapte de muzică și dansuri țigănești.

REX: Miss Catastrofa și La răspântie.

ȘIC: Cauciuc și Gentleman și detectiv.

SPLENDID: Luna de miere la Paris și Călărețul din Montana.

TRIUMF: Domnița din Câmpina și Alasca.

TOMIS (grădină și sală): Femeia care primește palme și Insula văduvelor

UNIC (grădină și sală): Ultima baricadă și S. O. S. Tanger.

UNIREA: Veninul și Cei trei vagabonzi.

VOLTA BUZEȘTI: Sfidătorii aerului și Regele femeilor.

VENUS: Manechiul și Prizonierul din Zenda.

VOLGA: Cinci prieteni și Paris Melody 1939.

Football Football Football Football Football Football Football

5 minute de vorbă cu d. Liviu Iuga

despre: presupusa sa demisie, Chinezul, formula divizionară și convocarea Comitetului Federal

Liviu Iuga.

Iată un nume care este strâns legat de istoria footballului nostru și de viața minunată a celui mai mare club românesc: Chinezul.

Cine cunoaște cât de puțin istoria soccerului din România nu se poate să nu cunoască și pe d. Liviu Iuga.

Vechiul sportiv timișorean este în primul rând o competență în materie, munoaște á fond toate problemele footballului nostru și posedă o experiență de ani întregi care i-au permis ca să ajungă un conducător ideal. Ideal în sensul că cu puțin a putut să mențină o întreagă grupare. Căci Chinezul de astăzi s'a bazat pe posibilități reduse și totuși jucătorii a avut, deci și echipă

Astăzi însă, Chinezul a retrogradat.

S'a sbătut voinicește, dar în van.

Iar d. Liviu Iuga — și pe drept cuvânt — a ajuns la suprasaturație.

Ceeace probabil a făcut ca unele ziare să anunțe că d-sa a demisionat dela conducerea clubului Chinezul.

Lucru inexact însă, căci — eri, în cursul unei convorbiri care a durat cu aproximație 5 minute — d. Iuga ne-a declarat următoarele:

— **„Da, am citit și eu prin ziare că am demisionat, dar nu-i adevărat.**

„E drept că aș vrea să mă las. M'am săturat cu calitatea aceasta obositoare de conducător, dar nu pot și nu-i sportiv să-mi las gruparea de care mă leagă amintirea zecilor de ani, tocmai acum când trăește momente de grea cumpănă.

„Dar dacă aș găsi pe cineva căruia să-i încredințez destinele clubului aș face-o imediat. Sunt obosit".

O declarație categorică, dar în același timp semnificativă. D Iuga se identifică cu clubul Chinezul.

— „Dar ce va face Chinezul, căci a retrogradat?"

— **„Nu știu încă, Duminica aceasta se va ține adunarea generală și cred că se va ști ceva precis.**

„Părerea mea însă, este ca să se retragă în District, căci în Divizia B nu va supraviețui cheltuelilor și deficitelor".

— „Credeți atunci că formula nu se modifică?"

— **„Dragă, tot ceeace se spune sunt simple svonuri. Nimic nu-i cert".**

— „Dar comitetul federal a fost convocat?"

— **„Nu încă. Cred că se va întruni la sfârșitul acestei luni".**

Am uitat să subliniem la începutul acestor rânduri că d. Iuga mai are o calitate care pentru noi, gazetarii, este un „defect": d-sa știe mult, dar spune puțin.

Și, s'a văzut mai sus, nu se desminte niciun moment.

Nici chiar atunci când interviewul este luat „staute pede" în Pasaj și durează numai 5 minute...

A. B. C.

Un inedit conflict între Suedia și Portugalia... ...în discuția F.I.F.A.-ei

Iată că după ce d. Jules Rimet a conciliat mai mult sau mai puțin federațiile sub americare, F.I.F.A. va avea de judecat un important litigiu european.

El a intervenit între federațiile Portugaliei și Suediei și are la origine o întâmplare nu tocmai lipsită de inedit.

O ECHIPA NAȚIONALA, CARE NU MAI ARE VOE SA JOACE PESTE HOTARE

Între cele două federații s'au dus foarte mult timp tratative pentru organizarea unui match între reprezentativele naționale.

In cele din urmă, întâlnirea fusese fixată pentru 2 Iunie trecut, la Stockholm.

Dar în primăvară, echipa națională portugheză este învinsă cu 4:2, la Lisabona, de Elveția.

Federația portugheză ia atunci hotărîrea să contramandeze toate deplasările în străinătate ale echipei naționale și prin urmare nu prezintă la Stockholm.

Deoarece hotărîrea aceasta a fost comunicată forului suedez deabia în ultimele zile ale lunii Maiu, acesta s'a va adresa F.I.F.A.-ei pentru soluționarea litigiului.

Universitatea-Ind. Sârmei 2-0 (0-0)

CAMPIA-TURZEI. — Duminică s'a disputat în localitate, în fața a 400 spectatori, machtul de football între grupările divizionare B. Universitatea Cluj și Industria Sârmei, victoria revenind oaspeților. Ambele echipe au jucat complectate cu rezerve.

Industria Sârmei și-a încercat în acest joc noile ei achiziții și anume: pe brazilianul Mârza Ioan dela AMEA-Arad pe Bențea Ștefan de „U" și pe cehoslovacul Hragel Ștefan dela Victoria din Carei, cari au dat satisfacție în parte.

Totuși, conducerea grupării nutrește speranța că în noua etapă divizionară care va începe în toamnă, să ocupe locul de frunte în clasament. Chiar în acest scop au și fost angajate valoroase elemente amintite mai sus. Din sursă demnă de încredere aflăm că se mai caută încă angajarea unui mijlocaș și a unui fundaș, români și de profesiune pe cât posibil strungari de fier în locul câtorva elemente cari cu drept cuvânt le putem numi ca cele mai valoroase elemente ale echipei ca: Lazăr, Felecan, Țibula și Chisin cari pleacă pentru a-și satisface stagiul militar.

D. Deac Valeriu a aliniat următoarele formații:

Industria Sârmei: Bidea, Felecan III, Gheregh, Iclozan, Mari, Felezău, Bențea, Cezar, Mârza, Chișin și Hragel.

Universitatea: Boroș, Medrea II, Golub, Ioanovici, Medrea I, David, Dubău, Vizer, Țereanu IV, Medrea III, Coracu I.

Au marcat: Dubău min. 65 și Medrea III min. 87.

S'au remarcat: dela Ind. Sârmei: Bențea, Hragel, Felecan și Gheregh iar dela „U" Boroș, Golub, David și Medrea III.

Gruparea Ind. Sârmei și-a încheiat astfel activitatea sportivă, luând vacanță o lună.

O nouă propunere pentru jocul Belgia-România: la 10 Decembrie

F.R.F.A., însă, nu va răspunde până când nu va primi răspunsul federației irlandeze

In altă parte a ziarului anunțăm că Biroul Federal FRFA a declinat o nouă ofertă a federației belgiene.

Aceasta propusese ca revanșa Belgia — România să se dispute la 25 Februarie la Bruxelles.

Aseară, FRFA a primit o nouă scrisoare cu o nouă propunere din partea federației belgiene.

De data aceasta belgienii propun data de 10 Decembrie 1939.

FRFA nu va răspunde curând acestei noui propuneri deoarece trebue să aștepte mai întâi răspunsul federației irlandeze. Căci, se știe că FRFA i-a propus pentru matchul Irlanda-România datele de 3 și 10 Decembrie. Ori, irlandezii n'au răspuns până astăzi.

In Uruguay: Jucătorii au declarat grevă... ...iar Primăria din Montevideo a amendat federația cu 5.000 pesos

Matchurile cu focuri de revolver sunt ceva cu totul normal în America de Sud.

Nimeni nu se mai miră când citește că o partidă mai mult sau mai puțin pasionantă se soldează fără nici un goal, dar cu doi-trei morți și foarte mulți răniți.

Iată însă că jucătorii uruguayeni au adoptat o metodă cu totul originală și mai ales neașteptată.

Intr'adevăr, footballiștii uruguayeni, pentru că federația nu le-a soluționat cererile adresate — au decretat brusc „greva picioarelor încrucișate".

Consecința: matchurile fixate pentru Duminica trecută nu s'au jucat, iar municipalitatea orașului Montevideo a amendat federația cu 5.000 pesos, pentrucă a anunțat că aceste matchuri se dispută, când știa că nu se dispută.

Tabăra venusiștilor a devenit o realitate

In ultimele zile circula svonul că tabara de vară a atleților venusiști din oarecari motive va fi abandonată.

Aseară însă, conducătorii polisportivei grupări din splaiu, au hotărît ca tabăra să fie organizată, convingându-se că necesitatea ei se impune dat fiind importantele reuniuni atletice la cari venusiștii țin să facă o figură mai mult decât onorabilă.

Ca și anul trecut, pentru locul de concentrare a fost ales Predealul, care răspunde de minune celor două condițiuni esențiale: stațiune climatică și oraș cu pistă unde se poate face antrenamentele.

In vederea acestei tabere. d. Const. Leoveanu a luat imediat contact cu forurile conducătoare ale taberelor de muncă premilitare, de unde a căpătat necesara încuviințare de organizare, totul fiind pus la punct, astfel că cel mai târziu Vineri atleții „negrilor" va fi la Predeal.

Spre o finală pestană în C.E.C... ...dar Bologna s'a calificat

întotdeauna în finala competiției și Beogradsky este un outsider periculos

Cupa Europei Centrale vrea să moară frumos. (Și poate aceasta îi va salva în cele din urmă agitata ei existență).

Intr'adevăr, rezultatele primelor întâlniri din cadrul semifinalelor fac posibil ca matchurile revanșe să nu fie suficiente pentru desemnarea celor doi finaliști.

Ceia ce înseamnă că această probabil ultimă ediție a competiției va fi extrem de pasionantă și prin urmare interesantă.

LA BUDAPESTA SE POATE HOTARI O FINALA PESTANA, TOTUȘI...

Cele două matchuri ale secundei părți a semifinalelor, se dispută la Budapesta.

Sâmbătă, Ujpest întâlnește pe Beogradsky, iar Duminică Ferencvaros pe Bologna.

Ambele echipe ungare au de egalat și întrecut o diferență de două puncte.

Dacă isbutesc, footballul maghiar înregistrează un succes excepțional. Egalează performanța, pe care a realizat-o numai odată patria valsului și a wunderteamului: Viena.

In istoria competiției, finala s'a jucat odată între două echipe vieneze. Pentru a doua oară se va disputa între două echipe pestane.

Perspectivele sunt frumoase, numai că realitatea este mai degrabă sumbră.

Pentru că este foarte mare acest handicap, totuși.

TOATE POSIBILITAȚILE SUNT DESCHISE...

Forma arătată de Bologna și Beogradski fac ca probabilitatea unui al treilea match să se impună cu un coeficient puternic.

Slavia n'a putut învinge pe belgrădeni decât cu un punct diferență și B. S. K. are acum o echipă mult mai puternică decât în primul tur. O echipă tot atât de puternică, dacă nu mai tare decât echipa națională jugoslavă.

Iar, la București, Bologna a arătat că știe să se apere formidabil.

In orice caz, misiunea echipelor ungare este foarte grea. N'ar fi însă exclus ca Ferencvaros să poată bate pe Bologna cu trei puncte diferență. La Praga, a învins pe Sparta și a dat în același timp o lecție de football clasic. La Bologna a cedat, după ce a condus o repriză, numai când matchul a fost influențat de evenimente din afară.

Iar la Budapesta, celebra galerie pestană poate câștiga ea singură un match.

Pentru Ujpest nu pledează decât un singur fapt: e cea mai în formă echipă a competiției. De ajuns, desigur.

Iată așa dar că toate posibilitățile se pot realiza.

Cele mai mari șanse le au însă acelea, cari conduc la un al treilea match.

Finala? Părerea noastră e că va fi una: Beogradsky-Ferencvaros.

O STATISTICA INTERESANTA...

Și pentru a putea aprecia mai bine aceste șanse, iată cariera făcută în cupă de cei patru semifinaliști:

Ferencvaros: 8 prezențe în competiție, 4 în finală, de 2 ori câștigător (1928 și 1937).

Bologna: 4 prezențe, 2 în finală și de două ori câștigătoare (1932 și 1934).

Ujpest: 10 prezențe, 1 în finală, 1 câștigător (1929).

Beogradsky: 3 prezențe.

După cum se vede, Bologna deține un record extraordinar: acela de a se fi clasat în totdeauna în finala competiției.

Să repete și anul acesta aceeași performanță sau pentru prima (și poate ultima) să fie eliminată înainte?

football football football football football football football football

Matchuri normale în turul de calificare

La Tg.-Mureş, sportivitate perfectă, dar la Galaţi...

Matchurile de calificare, disputate săptămâna trecută, au prilejuit lupte palpitante şi s'au încheiat cu rezultate scomptate.

C.A.M.T. s'a calificat pentru divizia naţională A iar Unirea Tricolor şi Gloria C.F.R. mai joacă odată Duminica viitoare.

DESFAŞURARE REGULATA

Demn de subliniat este faptul că desfăşurarea ambelor jocuri a fost de o regularitate perfectă. Meritul este incontestabil atât al celor doi arbitri — d-nii Ceaureanu şi Teofil Moraru — cât şi al jucătorilor cari au înţeles să-şi menajeze adversarii pentru a fi menajaţi ei înşişi.

SPORTIVITATEA MUREŞULUI

Echipa din Tg.-Mureş a avut o atitudine atât de perfect sportivă şi cavalerească încât socotim că n'a fost suficient subliniată

Caravana timişoreană a fost primită excepţional în oraş, găzduită prin îngrijirea Mureşului care a delegat un membru al clubului care să fie permanent la dispoziţia oaspeţilor.

Matchul propriu zis a decurs în cea mai perfectă ordine Măsurile de pază au fost excelente dar s'au dovedit inutile pentrucă publicul a avut o atitudine cum nu se poate mai elegantă.

C.A.M.T A AVUT O APARARE FORMIDABILA

Asupra jocului propriu zis nu se poate spune mare lucru: Mureşul a atacat dela început şi a dominat tot timpul. C.A.M.T. nu a făcut altceva decât să se apere, dar s'a apărat pur şi simplu formidabil: a avut continu 8 oameni în careu opt oameni cari au fost continu peste adversar, nedându-i nici un moment posibilitatea să controleze măcar balonul.

TACTICA C.A.M.T-ULUI II PUTEA FI FATALA

Timişorenii au pornit dela început cu preocupări exclusive de apărare tactică ce ar fi putut uşor să-i fie fatală, dacă Mureşul nu greşea jucând pe sus.

Misiunea apărării timişorenilor a fost astfel mult uşurată. baloanele înalte fiind mereu o pradă uşoară pentru ei, ca unii ce erau mai înalţi decât adversarii lor.

C.A.M.T. s'a calificat.

Mureşul însă, independent de rezultatul turului de calificare, a dovedit că e un club cu o mentalitate admirabilă, apt să promoveze oricând.

LA GALAŢI

Câtă deosebire între Mureşul şi Gloria C.F.R.

La Galati au avut loc incidente cari fără intervenţia unor persoane binevoitoare din public, ar fi putut culmina într'o veritabilă catastrofă.

Suporteurii gloriştii, văzând că echipa lor n'are nici o şansă, au căutat să se răzbune pe bucureştenii veniţi cu Unirea Tricolor acolo. câţiva din ei fiind maltrataţi îngrozitor sub ochii îngăduitori ai autorităţilor însărcinate cu paza...

Şi un asemenea club pretinde să joace în divizia naţională A! Ce-ar păţi o echipă acolo când ar îndrăzni să învingă pe Gloria C.F.R.?

MATCH PERFECT NORMAL

Trebue să menţionăm dela început că matchul propriu zis a decurs în condiţiuni cum nu se poate mai normale: nici un incident în tot cursul jocului

Personalitatea d-lui dr Teofil Moraru a impus respect şi ascultare jucătorilor şi până şi celebrului Szutor. De altfel, felul cum d-sa a arbitrat a mulţumit pe deplin ambele tabere.

ALEXANDRESCU N'A FOST LOVIT

Menţionăm din nou că centrul înaintaş al Unirii Tricolor, Alexandrescu, n'a fost lovit. Rănirea lui se datoreşte unui simplu accident, o căzătură nenorocită, în cursul căreia şi-a întors din nou piciorul abia vindecat de lovitura primită la jocul de campionat cu Prahova.

Ghinionul Unirii Tricolor îşi arată din nou colţii: după ce a jucat 2 luni fără centru atacant propriu zis, după ce singura rezervă pentru acest post, Covaci, a fost lovit şi el, Alexandrescu nu poate din nou juca.

APARAREA OBORENILOR LA INALŢIME

Matchul a decurs în avantajul net al Gloriei C.F.R. Gălăţenii nu au putut face nimic însă, pentrucă au avut în faţă o apărare de fier, al cărui erou a fost fără îndoială fundaşul Petrescu. Apărarea oborenilor a jucat atât de bine, încât nu ştim dacă vreuna din echipele divizionare A ar fi reuşit să-i înscrie vreun goal.

Atacul Gloriei C.F.R. a fost acuzat de ineficacitate. Nu ştim dacă lucrul stă într'adevăr aşa. E just că înaintaşii n'au tras la goal dar nici nu puteau s'o facă pentrucă apărarea adversă nu le-a dat timp niciodată să controleze balonul. Şi în afară de asta, nici nu s'au putut apropia prea mult de poartă...

Unirea Tricolor, cu toate că a fost dominată categoric, a avut ocazii de goal incomparabil mai multe şi putea câştiga. In special Lulu Mihăilescu a ratat în ultimele minute două ocazii extrem de favorabile dintre cari una singură transformată, ar fi scăpat echipa şi conducerea de multă bătae de cap...

ŢAPUL ISPAŞITOR: CARJAN

Desigur că gălăţenii sunt foarte nemulţumiţi de rezultatul obţinut şi caută să-l explice în fel şi chipuri.

Majoritatea conducerii este foarte nemulţumită de felul cum a jucat antrenorul grupării, fostul oborean Cârjan. Acesta se vede acuzat că a jucat intenţionat slab pentrucă nu l-a lăsat inima să joace bine împotriva fostului său club.

Deşi după unii Cârjan a jucat cum nu se poate mai bine fiind singurul atacant care a tras la goal.

Este regretabil ca un jucător de talia lui Cârjan să se vadă astfel acuzat după ce Gloria C. F. R. a ajuns unde este azi exclusiv lui.

Unirea Tricolor s'a antrenat ieri

Eri după amiază, jucătorii Unirii Tricolor au făcut un antrenament foarte uşor, căci toţi sunt extrem de obosiţi în urma jocului disputat Duminica trecută cu Gloria C. F. R. la Galaţi.

Antrenamentul a constat numai în câteva exerciţii de educaţie fizică şi puţin cu balonul.

ALEXANDRESCU NU S'A ANTRENAT

Au fost prezenţi absolut toţi jucătorii primei echipe. Alexandrescu, prezent şi el, nu s'a antrenat, resimţindu-se încă de pe urma căzăturii suferită Duminică.

Lovitura nu este de loc gravă, dar se pare că totuşi oboreanul nu va putea fi utilizat în această vară.

Azi, la Ciocanul

U. C. B. întâlneşte S.A.R. de Telefoane... sau când vedetele sunt funcţionari

Azi după amiazi, la ora 18, se întâlnesc pe arena Macaby echipele funcţionarilor de la U. C. B. şi S. A. R. de Telefoane.

Va fi un match foarte interesant, de oarece cele două formaţii se apropie de o valoare divizionară.

Iată cele două echipe, cari vor lupta azi pentru... două butoaie de bere:

U. C. B.: Ionescu, Andreescu, Bădulescu; Petrescu, Feraru, Mitan; Tache, Stoian, Alé Popescu, Pantachie, Gruin.

TELEFOANE: Ego Munteanu, Niculescu, Mantea; Miclea, Ridl, Stănescu, oMtu; Schulder, Constantinescu-Grecu, Herold, Donciu, Jean Niculescu.

Prima şansă o au, desigur, funcţionarii uzinelor comunale.

Lucrul acesta importă însă prea puţin de oarece berea va fi băută... frăţeşte.

Tricolor C.F.P.V. şi Concordia dispută finala cupei „Muncă şi voie bună" într'un cadru special

Ploeşti, 11. — Scopul urmărit de organele muncitoreşti locale, atunci când au oferit o cupă cu denumirea „Muncă şi voie bună" spre a fi disputată de grupările corporative din districtul Ploeşti, a fost realizat în întregime.

Rostul acestei cupe, care s'a consumat după regulamentul Cupei României — s'a ajuns în finală — a fost de a se propaga sportul balonului rotund în massele muncitoreşti.

Muncitorii prahovenii au înţeles să răspundă, participând în număr mare, la matchurile eliminatorii, cari au adus în semifinale pe Tricolor C. F. P. V., Concordia, Româno Americană şi Astra Poiana, care s'au jucat pe stadionul local, în prezenţa a câteva mii de spectatori.

Matchurile premergătoare semifinalelor s'au jucat în oraşele indicate de sorţi, pentruca astfel s'a putut realiza scopul propagandistic, care a determinat oferirea cupei.

Finala se joacă Duminică 16 crt., tot pe stadion ca şi semi finalele, la care au fost invitate şi oficialităţile.

D. primar dr. M. Motez a promis că şi d-sa va lua parte, patronând această manifestaţie cu caracter muncitoresc.

In acest scop, se fac mari pregătiri de către organizatori, cari au întocmit un frumos program; ora 16 Astra Poiana — Româno-Americană, pentru locurile B. şi A; ora 18 un match de volley femenin, între Prahova şi S. R. 38; ora 18,30 Tricolor — Concordia, finala.

După terminarea finalei, echipele se vor alinia în faţa tribuni oficiale.

D. primar Botez va felicita fiecare grupare în parte, oferind învingătorului cupa, iar celorlalte echipe, medalii comemorative.

Mai jos vom da o grafică a matchurilor jucate în cadrul acestei cupe şi cum au reuşit Tricolorul şi Concordia să ajungă în finală:

Tricolor — Astra Boldeşti 11-1; Ferroemail — Unirea Hârsa 3-0; Tricolor — Ferroemail 4-0.

Româno Americana — Dorobanţul 3-1; Steaua C-pina — Astra Moreni 2-1; Româno Americană — Steaua C-pina 4-1.

Concordia — Mărăşeşti 2-1; Steaua Mislea — Astra Ploeşti 5-1; Concordia — Steaua Mislea 4-1.

Colombia — Condor 3-1; Astra Poiana — C. F. R. Intrăţirea 3-0; Astra Poiana — Colombia 4-1.

Tricolor — Româno Americană 2-1.

Concordia — Astra Poiana 8-1.

Finalişti: Tricolor şi Concordia.

Cupa este expusă la colectura „Hermes" împreună cu medaliile.

Intrebarea care se pune este, cine va cuceri cupa?

Desigur că şansele sunt de partea Tricolorului, care va trebui să se întrebuinţeze la maximum, fiindcă Concordia a dovedit că ştie să joace în competiţiuni „Knock-ut".

Noi credem, că dacă Tricolorul nu-şi remaniază formaţia şi dacă Cociş nu se va întrebuinţa serios, atunci va trebui să cedeze elanului şi mai ales dârzeniei petroliştilor din Gura Ocniţei, cari nu suferă nici de handicapul terenului străin şi nici de acel al publicului cifrat la mii de persoane.

Aşa că se anunţă un joc disputat până la fluerul final, cu un învingător greu de anticipat.

Intre Româno Americană şi Astra Poiana, deasemeni se anunţă o luptă mare, în joc fiind locul trei şi o medalie mai valoroasă.

Un program deci reuşit din toate punctele de vedere, care va umple stadionul până la refuz, aşa cum se întâmplă cu toate manifestările muncitoreşti cari au loc la stadion.

GLORIA (Bucureşti)

a renunţat la jucătorii Bogdan, Roşculeţ, Fabian şi Istvanfy şi le va retrage foile de legitimare depuse la F.R.F.A.

A produs senzaţie faptul că jucători ca Bogdan, Roşculeţ şi Istvanty cu Fabian au iscălit pentru Gloria, când se ştia că această echipă districtuală n'are nevoe nici de jucători şi nici de vedete.

Şi aşa au gândit acum şi conducătorii Gloriei căci aseară au declarat că renunţă la aceşti jucători şi vor retrage foile de legitimare introduse la FRFA.

Dealtfel, Bogdan şi-a prelungit contractul cu Rapid şi a plecat în străinătate, iar ceilalţi 3 au semnat pentru Olympia.

In afară de aceştia, mai multe cluburi districtuale au ofertat Gloriei pentru excelentul centru înaintaş Biro.

Cartea Românească joacă Duminică la Câmpina

Grupările districtuale se deplasează în zilele de sărbătoare în provincie.

Astfel Duminică după amiază, Cartea Românească se deplasează la Câmpina unde va juca cu formaţia locală Venus.

Deoarece „librarii" au încetat de mult activitatea oficială, se vor pregăti intens în cursul acestei săptămâni, pentru a face o figură cât mai onorabilă la Câmpina.

Comisiunea superioară de apel se pronunţă azi în cazul Ferroemail-Astra Română (Ochiuri)

Astă seară se întruneşte la F.R.F.A. comisiunea superioară de apel pentru a se pronunţa asupra contestaţiei făcute de Ferroemail (Ploeşti) la jocul de campionat de ligă disputat cu Astra Română (Ochiuri).

Se va decide astfel cine promovează în divizia B dintre cele două grupări.

Vergu (Buc.)-Caraiman (Buşteni) 3-1 (1-1)

Merituoasa echipă districtuală Vergu s'a deplasat Duminică 9 Iulie al Buşteni, unde a dispus de puternica echipă a Caraimanului cu un scor concludent.

Scorul a fost deschis de oaspeţi, care au marcat prin Dudaş. Caraiman a egalat la o învălmăşeală. In repriza a doua Vergu, net superior, ia jocul pe cont propriu şi mai înscrie două puncte prin Niculae şi Muşolan (11 m.).

Echipa bucureşteană, cu toate că a fost handicapată prin lipsa a 3 titulari, a jucat foarte bine.

Dela Vergu s'a remarcat toată echipa, iar dela Caraiman au plăcut portarul şi înaintaşul centru.

Football football football football football football football football

Intr'un match, toţi jucătorii adverşi au aceeaşi valoare...

Era normal ca Baratky să marcheze... pentrucă apărarea universitară i-a oferit condiţii ideale de shoot

Restrânse consideraţii estivale după ultima reprezentaţie a stagiunii

Toţi jucătorii Sportului Studenţesc sunt de acord că matchul din finala cupei a fost uşor şi putea fi câştigat dacă atacul ar fi jucat ceva mai bine.

Rapid n'a jucat atât de bine cum a făcut impresia spun învinşii şi nu trebue căutată în această afirmaţie, intenţia de a micşora meritele învingătorilor.

E numai o constatare tehnică, făcută cu o sinceritate cu totul obicinuită între sportivi.

Ea este însă numai pe jumătate adevărată. Desigur, numai în partea privitoare la comportarea liniei de atac.

O ARIPĂ DREAPTĂ... ALTFEL...

Unul din adevărurile indiscutabile ale matchului dintre Rapid şi Sportul Studenţesc este acela că linia de atac a echipei universitare n'a trăit — mediocru de sigur — decât prin Gică Popescu şi Teodor Remus.

Ceia ce a făcut ca în ansamblu compartimentul să fie nul.

Evident, apărarea feroviară a jucat foarte bine. A apărut mai compactă ca niciodată iar linia de halfi a făcut deasemenea o partidă excepţională.

Dar, înaintarea adversă a jucat atât de slab încât misiunea apărării feroviare a fost uşoară. Atât de uşoară încât Costea a putut fi eroul matchului... cu sincere mulţumiri pentru nebănuita bunăvoinţă a lui Angheloiu. Intr'adevăr, dacă Mihăilescu şi Ştefănescu — pentru cauze cari nu vor fi cunoscute nici ulterior — au intrat pe teren complet lipsiţi de condiţie fizică, pentru Angheloiu nu se poate spune nimic asemănător.

Matchul acesta a arătat că Sportul Studenţesc are nevoe neapărată de un extrem dreapta sau de un half de margine pentrucă Tache ar putea fi utilizat ca aripă dreapta.

ERA NORMAL CA BARATKY SĂ MARCHEZE...

Apărarea universitară a luptat eroic. In acelaş timp— şi ceia ce-i mai important — a jucat şi greşit.

Şi a jucat ca atare pentru că a intrat pe teren torturată de partida făcută de cele două extreme Şipoş şi Bogdan în semifinala competiţiei.

Sub această teroare, ea s'a concentrat numai în marcarea lor şi a lăsat centrul liber. Este adevărat că Şipoş şi Bogdan n'au făcut aproape nimic. In schimb Baratky Auer şi Dan Gavrilescu s'au bucurat de o libertate mai mult decât democratică. Este un lucru normal ca cei mai periculoşi atacanţi adverşi să fie marcaţi în mod special. Cu o condiţie însă: să nu dea peste cap sistemul de apărare.

Şipoş era marcat de Constantinescu şi Tache trebuia să-l „ţină" pe Bogdan.

Fundaşii şi Drăgan trebuiau să joace atunci „la" tripleta feroviară.

Ce s'a întâmplat însă? Peste Şipoş a venit şi Bădulescu iar Tache — după un început bun, foarte bun chiar — s'a plasat apoi între inter şi extremă, neputând marca bine pe niciunul, Duce s'a dus şi el la margine pentru a-l ataca pe Bogdan.

A rămas în centru numai Drăgan în faţa tripletei.

Noroc că Auer era lipsit de antrenament iar Dar nu avea o zi prea bună.

Tripleta aceasta n'a făcut totuşi prea multe lucruri periculoase pentrucă apărătorii universitari au depus eforturi extraordinare ca s'o împiedice. Dar aceste eforturi au sleit-o. Şi ele puteau fi evitate printr'un plasament raţional.

In football toţi jucătorii unei echipe au o importanţă egală şi trebuesc marcaţi cu aceeaşi atenţie.

Iată adevărul, pe care trebue să-l aibe de-acum înainte în vedere apărarea universitară. Pentrucă altfel data viitoare îl va anihila pe Baratky şi vor marca Şipoş şi Bogdan.

APĂRĂTORUL NU FUGE DIN FAŢA INAINTAŞULUI...

O altă mare eroare a compartimentului defensiv universitar a fost aceia că cei cinci apărători ai ei se dădeau înapoi în loc să atace adversarul, care avea mingia în picior.

Atacul clasic pretinde ca apărătorul să „fie peste" atacant în momentul, în care acesta a primit mingia pentruca să nu aibe timp s'o controleze şi deci s'o trimită precis.

Pentrucă acesta este scopul general al unui atac la om, indiferent dacă faza se petrece pe câmp sau în faţa porţii.

Nu ataci pentru a lua totdeauna mingia ci pentru a sili pe cel care o posedă, să-i dea drumul imediat şi cât mai puţin precis.

Acţiunea normală, în faţa unei linii de atac, care se apropie de poartă, nu poate fi decât una singură: apărătorul respectiv — indicat de fază şi sistemul de joc adoptat — atacă pe adversarul cu mingia iar ceilalţi marchează restul de înaintaşi.

Ce se întâmplă — cu o matematică regularitate — în matchul de Duminică.

Baratky — de exemplu — înainta cu mingia. Fundaşii şi mijlocaşii echipei universitare se retrăgeau „respectuoşi" din faţa lui.

...Şi ajuns pe linia de 16 metri shoota în toată libertatea.

Şi era normal să marcheze. Pentrucă... fundaşii şi halfii au misiunea de a împiedica pe înaintaşii adverşi să tragă la poartă.

Apărarea universitară a creat însă feroviarilor condiţii iniţiale de shoot: libertate şi distanţă minimă. . . .

. . . . . .

Consideraţii tehnice privitoare la jocul Rapidului? Inutile. A jucat foarte bine. Splendid, când Sportul Studenţesc a încetat să mai existe ca forţă fizică.

— n. g. s. —

Piticiii Unirii Tricolor joacă cu cei ai Turdei

Vineri după amiază, piticii Unirii Tricolor disputâ un match amical în compania celor ai Turdei.

Cum ambele cluburi posedă echipe foarte bune, partida promite să fie de bună calitate.

Shoturi şi bare

LUNI au început, la Leeds, cursurile Universităţii engleze de football.

Este o iniţiativă a lui Football Association, care înregistrează în fiecare an un succes din ce în ce mai mare.

Marile vedete ale footballului britanic ascultă cu cea mai mare atenţie lecţiunile şi demonstraţiile, nu atât pentru a-şi perfecţiona talentul, cât pentru a putea explica modul în care se joacă footballul.

Trebue într'adevăr să ne gândim la viitor, spun englezii.

Mulţi footballişti vor fi antrenori şi este bine să se înveţe pedagogia jocului de foot ball.

*

IN GERMANIA sunt interzise toate matchurile de football între 1 Iulie şi 15 August.

*

LA 9 IULIE echipa naţională a Olandei va juca împotriva echipei franceze Olimpique Lilbois sub numele de „Zwaluwen".

Ea va avea următoarea formaţie:

Dijkstra, Hoebaer, Caldenhoven; Buiendjik, Van Gewort, V. D. Sloot; Drager, Engelsman, Ten Velde Smit, Pine.

Echipa conţine un mare număr de tinere speranţe ale footballului olandez.

*

ECHIPA Angliei, care a întreprins turneul din Africa de Sud va fi la Southampton, la 21 Iulie.

*

Cu ocazia celei de a 50-a selecţionare în echipa naţională, Meazza, „creerul squadrei azzura", a primit din partea federaţiei italiene o cupă, pe care sunt gravate datele şi oraşele unde au avut loc matchurile.

*

D. Ştefan Ionescu, redactorul nostru, care a asistat la matchul Gloria C. F. R. — Unirea Tricolor, la Galaţi, a fost bătut îngrozitor de nişte „membri" ai galeriei gălăţene.

Actul nu mai trebue calificat pentru că toţi sportivii sunt de acord că este degradant pentru cei cari l-au săvârşit.

*

KISPEST, în turneu în ţările baltice, după câteva victorii, în sfârşit a suferit şi o înfrângere. Pestanii au fost învinşi la Tallin de echipa naţională a Estoniei cu 1:2 (0:2). Cu prilejul acestui match mijlocaşul Vig a fost grav rănit.

*

SZURKETAXI, cunoscuta echipă din prima ligă ungară, a fuzionat cu o formaţie corporativă W.M.F.C. Aceasta din urmă a activat până în prezent în divizia secundă şi a ratat de puţin calificarea pentru divizia A. Dealtfel această formaţie dispune de jucători de faimă continentală ca Jakube, Serényi, Rökk, Szuhai, etc. Gruparea fuzionată va purta numele Cs.W.M.F.C. (Csepeli Weisz Manfréd Football Club).

*

A.S. ROMA a terminat la egalitate cu Feyenoord, la Rotterdam. Rezultatul a fost 1:1. Goalul olandezilor a fost marcat din 11 metri.

C.C.N. a hotărît

Matchul Unirea Tricolor-Gloria C.F.R. se joacă Duminică la Braşov...

...Iar în caz de nouă egalitate, Miercuri la Ploeşti

D. maior Dumitrescu însărcinat cu organizarea jocului. Arbitru, d. Teofil Moraru

Comisiunea campionatului naţional s'a întrunit aseară la F. R. F. A. pentru a hotărî arena rejucării matchului Unirea Tricolor-Gloria C. F. R. terminat din nou la egalitate Duminica trecută la Galaţi.

D. dr. E. Haţiegan a prezidat completul : maior C. Dumitrescu, C. Calmuschi şi dr. Minciulescu.

RAPORTUL D-LUI MAIOR DUMITRESCU

Vice preşeditnele C. C. N. d. maior C. Dumitrescu, delegat secret la matchul dela Galaţi, a făcut comisiunei un detailat raport verbal, arătând în termeni elocvenţi incidentele petrecute acolo.

MULŢUMIRILE UNIRII TRICOLOR

D. maior Cruţescu, delegatul Unirii Tricolor, a mulţumit d-lui maior Dumitrescu pentru ajutorul care l-a dat clubului bucureştean. D-sa a specificat clar că numai datorită măsurilor luate de d. maior Dumitrescu şi d. maior Perju a fost evitată o nenorocire care putea lua proporţiile cele mai grave

COMUN ACORD

In privinţa oraşului unde urmează să se dispute cea de a treia ediţie a jocului Unirea Tricolor-Gloria C. F. R., delegaţii grupărilor au căzut principial de acord pentru două oraşe : Braşov şi Ploeşti.

La Braşov, matchul urma să se dispute pe arena municipală. Cât priveşte pentru Ploeşti, Unirea Tricolor era pentru Stadion care este cel mai frumos teren din oraş iar Gloria C. F. R. pentru arena Tricolorului C. F. P. V. pentru motivul că aceasta este cu sgură la fel ca terenul dela Galaţi.

PRIMA REJUCARE LA BRAŞOV, EVENTUAL, A DOUA LA PLOEŞTI

In urma acestui acord, comisiunea a fixat rejucarea la Braşov pentru Duminică 16 Iulie la ora 17, pe arena municipală.

In cazul când în timpul celor 90 minute echipele vor termina din nou la egalitate se va prelungi cu încă 30 minute. In cazul când şi în acest timp rezultatul va fi nul, se va juca a patra ediţie la Ploeşti, Miercuri 19 Iulie la ora 17, pe Stadionul Municipal.

D. MAIOR C. DUMITRESCU DELEGAT CU ORGANIZAREA JOCULUI

Comisiunea campionatului naţional, având în vedere modul impecabil în care d. maior C. Dumitrescu şi-a îndeplinit însărcinarea de delegat federal la Galaţi, i-a încredinţat d-sale organizarea jocului dela Braşov.

Delegat federal a fost numit d. subprefect Mircea (Braşov).

ARBITRU D. TEOFIL MORARU

Cum ambii adversari au fost cum nu se poate mai mulţumiţi de felul cum d. dr. Teofil Moraru a condus matchul dela Galaţi, au fost de acord ca tot d-sa să conducă şi rejucarea.

Comisiunea centrală a arbitrilor a acceptat acordul şi nu mai rămâne decât să accepte şi d. dr. Moraru..

O EXCURSIE LA BRAŞOV

In vederea matchului de Duminecа viitoare, clubul Unirea Tricolor organizează o nouă excursie, de data aceasta la Braşov.

Cei ce doresc să participe sunt rugaţi să se adreseze secretariatului clubului.

Hipism

Azi la Băneasa Trap

Concurenți numeroși

După concursul hipic dela Sibiu

Probele au cunoscut un frumos succes
Concursul a însemnat un progres în mersul equitației românești

Tradiționalul regal hipist s'a soldat și în anul acesta cu deplin succes și generală satisfacție pe câmpul de obstacole al școlii de aplicație a cavaleriei, din Sibiu.

Ambele zile au fost însorite, cer senin, juriu de onoare, înmânunchind înalte personalități civile și militare, câmpul presărat cu rochii multicolore, toalete elegante, în fine un aspect sărbătoresc estival. Tribunele pline cu toată elita societății sibiene, precum și vilegiaturiști, din țară și străinătate.

Concursul s'a bucurat de înaltul patronaj onorific al d-lui general Dănilă Papp, rezidentul regal al ținutului Mureș, d. general de corp adj. Const. Iliaševici, insp. de armată, președintele federației equestre române și patronul concursului, d. gen. de divizie Ilcuș, comand. corpului 7 armată, d. gen. Const. Atanasescu, inspectorul gene.al al cavaleriei, d. gen. I. Pieniceanu, comandantul diviziei 10 inf., d. gen. Cialâk Gh., comand. C. I. C., etc.

Concurenții în bună condiție fizică și morală s'au prezentat într'un număr record, față de concursurile similare anterioare. Am avut ocazia să vedem vedetele echipei naționale care ne-au reprezentat atât de onorabil în ultimele competițiuni internaționale și cu mici excepții ghinioniste, cari au vădit o admirabilă constanță de formă, răsplătită de aplauzele și considerațiile asistenței.

În aceste două zile de tensiune palpitantă, poate cel mai răsplătit a fost locot. Petrescu Mihail, din școala de aplic. a cavaleriei, jovial și mulțumit. A făcut cea mai bună performanță, împreună cu locot. Hințea, locot. Fotescu Valentin, căp. Andrei Gh., căp. Zahei, căp. Apostol Constantin.

Regretăm lipsa celorlalți componenți ai naționalei noastre.

In ceeace privește parcursurile, observăm că au fost judicios făcute, ceeace se confirmă prin numerosul lot de concurenți, cari s'au clasat fără pensilzări.

Organizarea tehnică a fost la înălțime, toate au decurs normal.

Din cele 6 probe disputate, neîndoios, cea mai frumoasă a fost „Lupta Regimentelor", o luptă strânsă, cu speranțe și deslușiri mari, cu clipe fascinante — și cu impresionantul finish, bolid, lt. Pucherea cu Copila, din echipa câștigătoare.

Ținem să remarcăm gestul cavaleresc al echipei Școlii de aplicație a cavaleriei, alcătuită din locotenențiii Petrescu Mișu, Fotescu Valentin și Pucherea Alexandru, câștigătorii premiului, de a renunța la premiile probei, păstrând doar cupa..

Încheierea concursului a fost plăcut executată de către amazoanele și gentlemenii concurenți în „Premiul Tinerețiî".

Lupta s'a dat între d-nele Mihail și Tudoran. Câștigătoarea premiului I și III, d-na Mihail, sigură și autoritară, credem totuși că putea da mai mult, iar d-na Tudoran, câștigătoarea pr. II și IV, constiincioasă și prudentă.

Tânăra, sprintenă, d-ra Ionescu, îndrăzneață și norocoasă. Egon Herbert, bine.

Premiile împărțite de d. general Atanasescu Constantin, la sfârșitul concursului și într'o atmosferă de binemeritată destindere, au răsplătit talentul, truda și sportivitatea concurenților și au prilejuit publicului căldurosoare aplauze pentru cele două zile spectaculoase și reușite ale celui de al 16-lea concurs hipic național, dela Sibiu.

SCOROBET

Premiile, Tizian și Trac, alergări deschise

Clifford Hanover pe program. Rama II și Gaby M se întâlnesc în premiul Trac

Reuniunea de azi dela Băneasa Trap oferă un program comun. Totuș diversele atribute ale acestui program îi asigură o notă de netăgăduit interes.

Ceace va contribui efectiv la mărirea atracției este desigur marele număr al concurenților. Dacă ținem seama că și diversele probe ale zilei sunt bine alcătuite, este lesne de dedus că spectacolul de azi va fi de o factură aleasă.

PREMIUL TOLEA

Peter Volo a început să miște. Din partea lui sunt de scomptat progrese. La 120 de metri n'ar fi exclus ca să întreacă pe Cartușel, adversarul lui principal.

Indicăm: PETER VOLO, *Cartușel.*

PREMIUL TURDA

De șansa lui Clifford Hanover nu ne ocupăm deoarece nu figurează la pariul mutual. Din rest se detașează autoritar Birlic. Pensionarul lui Crotenco este de altă clasă decât adversarii opuși. O mențiune pentru Uria.

Indicăm: BIRLIC, *Uria.*

PREMIUL SAN REMO

Vuet și Sonia Worthy sunt greu de separat. Dacă Vuet nu va greși la plecare, poate întrece pe Sonia Worthy.

Indicăm: VUET, *Sonia Worthy.*

PREMIUL VASLUI

Bandit II, Extra și Răsura prezintă cele mai concludente titluri. Bandit II nu știe să lupte. Și așa va fi redutabil. Noi îi vom preferi pe Extra.

Indicăm: EXTRA, *Bandit II,* Răsura.

PREMIUL TRAC

In lupta finală vor conta Rama II, Poenița, Nation și Ninon. Pensionara lui Grünwald este avantajată de faptul că pleacă în primele rânduri. Intr'o cursă disputată, acest lucru poate fi decisiv. Ninon cara beneficiază de o perfectă formă se anunță ca o primejdioasă adversară pentru Rama II. Poenița care a fugit bine recent va fi o concurentă de seamă a cursei.

Indicăm: RAMA II, *Ninon,* Poenița.

PREMIUL SEHNSUCHT

Katy Caid este elogios recomandată de alergarea de Miercuri când a marcat 1.27. Dacă va repeta valoarea este ca mai calificată să biruie. Champion junior, actualmente in mare formă și Brebenea mai au șansă.

Indicăm: KATY CAID, *Champion junior,* Brebenea.

REPRIZA INTAIA A PREMIULUI TIZIAN

Greu de ales între Anny Worthy, Hercegno și Lanț. Mai mult prin simplă impresie preferim ordinea de mai sus.

Indicăm: ANNY WORTHY, *Hercegno,* Lanț.

REPRIZA A DOUA A PREMIULUI TIZIAN

Ne-a plăcut cum a fugit Centaur ultima oară. Se pare că a fost adus în forma bună. In acest caz este cel mai calificat să câștige. Veleități mai au Pacahantos și Giuditta.

Indicăm: CENTAUR, *Pacahantos,* Giuditta.

PREMIUL TELEORMAN

Cina a mers frumos ultima oară. Helen Halpin fără greșeli va fi redutabilă. Este chiar capabilă de victorie.

Indicăm: CINA, *Helen Halpin.*

PREMIUL TUTOVA

Grajdul Sterea este bine reprezentat prin Mohor și Bravo. Sonora și Domnitor reprezintă un real pericol pentru cei doi colegi de grajd.

Indicăm: GRAJDUL STEREA, *Sonora,* Domnitor.

Informații

AZI LA BANEASA TRAP

● **ALERGARILE** incep la ora 15.30.

● **EVENTUL va funcționa în cursa intâia cu a doua (Premiile Toba și Turda), a treia cu a patra (Pr. San Remo și Vaslui), a patra cu a cincea (Premiile Vaslui și Trac), a șasea cu a șaptea (Premiul Sehnsucht și repriza intâia a premiului Tizian), a opta cu a noua (Repriza a doua a premiului Tizian și premiul Teleorman).**

● **PARIUL austriac are un premiu inițial de 66.700 lei. Jocul va incepe cu a cincea cursă, premiul Trac.**

CONCURENȚII DECLARAȚI OFICIAL

Premiul TOLEA
Condiție (1/1) — 13.000 lei

Facla	1700 Slobozenco
Voevod	1700 Ghinea
Peter Volo	1720 Cercasov
Zarzăr	1720 Szabo
Elișor	1760 Gaidaev
Dâmb	1800 Podoleacov
Crai	1800 Crainic
Cartușel	1840 Gramm

Premiul TURDA
Condiție (1/1) — 13.000 lei

Bănuța	2080 Gramm
Jocker	2100 Szabo
Uria	2100 Zabelin
Musculița	2120 Ghinea
Clifford Han.	2120 Cercasov
Birlic	2180 Crotenco

Premiul SAN REMO
Condiție (1/5) — 13.000 lei

Domnica	1720 Brânzea
Vuet	1740 Tassopol
Sonia Wor	Corol
Jarvis	hinea

Premiul VASLUI
Performanță — 13.000 lei

Crăiasa	2100 Lt. S-lescu
Bandit II	2120 Pavlic
Don	2120 V. A-sky
Vrăjitor	2140 Welch
Diadia Lul	2180 Szabo
Extra	2180 Dobrescu
Sorana	2200 Podoleacov
Răsura	2200 Gaidaev

Premiul TRAC
Record — 15.000 lei

Sultana	1700 Zabelin
Rama II	1700 Grünwald
Dolly Worthy	1720 Corol
Voința	1720 Dobrescu
Coconaș	1720 Ghinea
Poenița	1720 Szabo
Gaby M.	1740 Gaidaev
Torent	1740 Crainic
Blondella	1760 T. Marcu
Nation	1760 Grăjdănescu
Ninon	1760 Pavlic

Premiul SEHNSUCHT
Condiție — 15.000 lei

Eol	2120 Lt. S-lescu
Barza	2140 B. Matak
Va-ta	2160 Abăluță
Harry Boy	2160 Pântecan
Geisha	2180 Tuloeanov
Elena	2180 Brânzea
Sorvaneț	2200 C. D-trescu
Brebenea	2220 Grăjdănescu
Katy Caid	2220 Dellaporta
Mura	2220 Lt. Georg.
Champion jr.	2240 N. Ionescu
Talaz	2260 P. D-trescu

Premiul TIZIAN
Handicap — 18.000 lei
Repriza I-a

Voevodul Tif.	1720 Grünwald
Catinca	1720 Ghinea
Ciclop	1720 Slobozenco
Hercegno	1740 Gaidaev
Lanț	1740 Pavlic
Fama	1740 Crotenco
Anny Worthy	1760 Corol
Edith	1760 Tassopol
Naplopo	1760 Dobrescu

Premiul TIZIAN
Handicap — 18.000 lei
Repriza II-a

Pacahantos	1720 Ghinea
Kamaa	1740 Grünwald
Centaur	1740 Crainic
Pleava	1740 Voronin
Amsel	1760 Pavlic
Giuditta	1760 T. Marcu
Viitor	1780 Slobozenco
Kanada	1780 Grăjdănescu
Pisica	1800 Crotenco
Havana	1800 V. A-sky

Premiul TELEORMAN
Handicap — 13.000 lei

Cina	2100 Tassopol
Furor	2120 Gramm
Brenn	2140 V. A-sky
Hispano	2140 Zabelin
Helen Halpin	2160 Ghinea
Cilly Hanover	2160 Pavlic
Tais	2180 Voronin

Premiul TUTOVA
Handicap — 13.000 lei

Domnitor	1720 Gramm
Aventurier	1720 Popa
Floriță	1720 Drăgotescu
Mohor	1720 Szabo
Primăvara	1720 Dobrescu
Bravo	1740 Grăjdănescu
Pinkerton	1740 Gavrilescu
Sultan II	1740 Gaidaev
Sonora	1740 Zabelin
Dor de Ducă	1740 Slobozenco
Taina	1740 T. Marcu
Lăcrămioara	1760 Crotenco
Betiv	1760 Ghinea

Calendarul trapului

IULIE

12, 15, 19, 22, 26, 30

AUGUST

6, 13. 15, 20, 27, 29

PRESA ȘI ALERGĂRILE DE AZI

ZIARELE	Premiul Tolea	Premiul Turda	Premiul San Remo	Premiul Vaslui	Premiul Trac	Premiul Sehnsucht	Pr. Tizian Repriza I-a	Pr. Tizian Repriza II-a	Premiul Teleorman	Premiul Tutova
Universul Sport	Peter Volo Cartușel	Birlic Uria	Vuet Sonia Worthy	Extra Bandit II	Rama II Ninon	Katy Caid Champion jr.	Anny Worthy Hercegno	Pacahantos Centaur	Cina Helen Halpin	Gr. Sterea Sonora
Gazeta Sporturilor	Cartușel Zarzăr	Birlic Jocker	Vuet Domnica	Extra Răsura	Rama II Gaby M.	Katy Caid Champion jr.	Anny Worthy Lanț	Pacahantos Centaur	Cina Hispano	Bravo Sonora
Universul	Crai Peter Volo	Uria Birlic	Sonia Worthy Vuet	Diadia Lul Bandit II	Ninon Rama II	Brebenea Katy Caid	Catinca Anny Worthy	Havana Centaur	Helen Halpin Cina	Sonora Bravo
Curentul	Cartușel Crai	Uria Birlic	Jarvis Vuet	Vrăjitor Răsura	Ninon Rama II	Katy Caid Brebenea	Lanț Fama	Amsel Centaur	Hispano Helen Halpin	Sonora Lăcrămioara
România	Cartușel Elișor	Birlic Musculița	Vuet Jarvis	Răsura Diadia Lul	Rama II Ninon	Katy Caid Brebenea	Voev. Tig. Lanț	Kanada Pisica	Hispano Cina	Taina Pinkerton
Timpul	Peter Volo Cartușel	Birlic Uria	Vuet Sonya Worthy	Extra Bandit II	Rama II Ninon	Katy Caid Brebenea	Anny Worthy Ciclop	Centaur Havana	Cina Hispano	Gr. Sterea Florita
Ordinea	Peter Volo Cartușel	Musculița Birlic	Jarvis Vuet	Bandit II Don	Gaby M. Rama II	Sorvaneț Katy Caid	Voevodul Tig. Lanț	Centaur Pisica	Hispano Cina	Lăcrămioara Sultan II
Seara	Crai Elișor	Jocker Musculița	Jarvis Domnica	Bandit II Extra	Ninon Gaby M.	Elena Katy Caid	Voev. Tig. Lanț	Kamaa Pisica	Helen Halpin Cina	Betiv Pinkerton
Semnalul	Elișor Cartușel	Musculița Birlic	Jarvis Vuet	Don Răsura	Ninon Rama II	Barza Champion jr.	Lanț Naplopo	Pisica Kamaa	Helen Halpin Cina	Pinkerton Taina
Evenimentul	Cartușel Peter Volo	Birlic Uria	Sonia Worthy Vuet	Răsura Extra	Gr. Sterea Ninon	Katy Caid Brebenea	Ciclop Catinca	Giuditta Lanț	Brenn Hispano	Lăcrămioara Mohor
Cei mai indicați	Cartușel 4 Peter Volo 3 Crai 2 Elișor 1	Birlic 5 Musculița 2 Uria 2 Jocker 1	Jarvis 4 Vuet 4 Sonya Worthy	Extra 3 Răsura 2 Bandit II 2 Don 1 Vrăjitor 1 Diadia Lul 1	Ninon 4 Rama II 4 Gr. Sterea 2	Katy Caid 6 Brebenea 1 Sorvaneț 1 Barza 1 Elena 1	Voev. Tig. 3 Anny Worthy 2 Lanț 2 Catinga 1 Ciclop 1	Centaur 3 Pisica 1 Havana 1 Amzel 1 Kamaa 1 Giuditta 1 Kanada 1	Helen Halpin 3 Hispano 3 Cina 3 Brenn 1	Gr. Sterea 3 Sonora 2 Lăcrămioara 2 Taina 1 Pinkerton 1 Betiv 1

Alergările de trap

Băneasa Trap; Ziua 21-a, Sâmbătă 15 Iulie

— I N S C R I E R I —

Premiul VACARESTI
Handicap — 13.000 lei

2080 Cina.
2100 Crăiasa.
2120 Furor, Elișor.
2140 Brenn, Epoca, Bandit II, Ialpug, Don, Cilly Hanover.
2160 Paj Axtell.
2180 Vrăjitor, Eol.
2200 Mura II, Dâmb.
2220 Oborean, Extra, Răsura.
2240 Birlic.

Premiul VOLGA
Handicap — 15.000 lei

2100 Izma, Sorana, Primăvara
2120 Nutza Worthy, Iar, Makrele Dor de Ducă, Aventurier, Pinkerton, Harry Boy, Birlic.
2140 Sultan II, Peter Worthy, Zgomot, Tava, Ostaș, Zalud, Barza, Taina, Durdulia
2160 Rugina, Va-ta, Legionar, Zenit, Eggy, Lăcrămioara, Dorna, Betiv, Elena.
2180 Dolly Worthy, Sonia Worthy, Voința, Vuet, Ciclop, Leu, Ghimp, Busuioc, Natașa, Poenița.
2200 Guardian Girl, Bruma II, Coconaș, Pacahantos, Ducesa.

Premiul SF. ILIE
Handicap — 31.000 lei

1660 Leu.
1680 Torent, Ierosea II, Cupidon, Catinca, Coconaș, Pleava, Ghimp, Ducesa, Busuioc, Champion jr.
1700 Rosalinde, Amsel, Blondella, Edith, Nation, Wodka, Jarvis, Fama, Lanț, Giuditta.
1720 Viitor, Teodora, Anny W., Margaret T., Kundry, Naplopo, Katy Caid, Pock, Pandur, Vivat, Ninon, Tutun, Iubita.
1740 Jade, Sam Worthy, Kanada, Pisica, Winsome Josedale, Josedale Margot, Havana, Szeged.
1760 Belșug, Little Orphan.
1780 Amilkar, Citronat Gordon, Gruia.
1800 Gondolat II.
1820 Haron.

Premiul PERIVAL
Condiție — 13.000 lei

1660 Lut, Musculița, Tibet, Joker, Lilia.
1680 Facla, Eol, Zarzăr, Epoca, Urganda, Paj Axtell.
1700 Desiș, Crăiasa, Mohor, Ministeu, Dexter Hanover, Grozava, Hispano, Taina, Tătăran.
1720 Florita, Oborean, Bravo, Arvuna, Crai, Birlic, Amy Scotland.
1740 Domnica, Eggy, Harry Boy, Sorana, Cartușel, Primăvara, Santuța.
1760 Vuet, Elly.
1780 Makrele, Geisha, Betiv, Draga Mea.
1800 Sorvaneț, Pan Worthy, Rama II.
1820 Sultan II, Lăcrămioara.
1840 Busuioc, Zeta.

Premiul PALATINAT
Condiție (1/5) — 15.000 lei

1700 Vrăjitor, Desiș, Cavaler.
1720 Mohor, Dâmb, Oborean, Bravo, Arvuna, Candriu, Crai, Elișor.
1740 Zenit, Geisha, Betiv, Harry Boy, Sorana, Cartușel, Primăvara, Elena, Măgura.
1760 Hollo, Ghimp, Natașa.
1780 Poenița.
1800 Josedale Margot.
1820 Little Orphan, Tutun.
1860 Iubita

Premiul STROLCH
Condiție — 18.000 lei

2140 Santuța.
2160 Vuet, Catinca.
2180 Faraa, Ben Hur, Teodora, Brebenea, Coconaș, Fama, Pacahantos, Ghimp, Katy Caid, Busuioc, Dorka, Josedale Margot, Zeta.
2200 Nation, Kundry, Jarvis, Leu, Pandur, Belșug, Vivat, Champion jr., Eftin, Tutun
2220 Lucifer II, Viitor, Amilkar, Kanada, Naplopo, Pock, Winsome Josedale.
2240 Pisica, Havana, Ghid.
2260 Gondolat II.
2280 Gruia.
2300 Haron.

Premiul VIJELIA
Condiție (1/2) — 18.000 lei

1680 Turia, Musculița, Tibet, Epoca.
1700 Crăiasa, Dexter Hanover, Hispano, Lilia, Paj Axtell.
1720 Desiș, Eol, Brenn, Crai, Barza, Taina, Ural, Amy Scotland.
1740 Florita, Bravo, Diadia Lul, Grozava, Floare, Harry Boy, Sorana, Cartușel, Primăvara, Tătăran, Birlic.
1760 Zenit, Mohor de Ducă, Geisha, Elena, Extra, Elly, Santuța.
1780 Betiv, Hollo.
1800 Natașa, Poenița, Zeta.
1820 Rama, II, Josedale Margot.
1840 Draga Mea.
1860 Little Orphan, Szeged.
1880 Belșug.
1980 Gaby M.

Premiul POROFINO
Performanță — 13.000 lei

2100 Vrăjitor, Brenn, Don.
2120 Taș, Helen Halpin.
2140 Mura II, Diadia Lul, Extra.
2160 Sorana, Primăvara, Pan W., Răsura.
2180 Spic, Pinkerton, Sultan II, Makrele, Eggy, Dor de Ducă, Ostaș, Barza, Taina, Durdulia, Peter Gordon, Birlic.
2200 Legionar, Zgomot, Sultana, Hollo, Măgura, Santuța.
2220 Lăcrămioara, Tufănica.

Premiul RADIANA
Record — 13.000 lei

1700 Florita, Dâmb, Grozava, Floare.
1720 Domnica, Spic, Pinkerton, Sultan II, Oborean, Dor de Ducă, Zalud, Sorana, Taina
1740 Gangster, Sonora, Legionar, Zenit, Lăcrămioara, Zgomot, Geisha, Tufănica, Santuța.
1760 Rugina, Dolly Worthy, Sonia Worthy, Talaz, Voința, Centaur, Bruma II, Vuet, Coconaș, Sorvaneț, Leu, Ghimp, Poenița, Elly, Mura
1780 Ciclop, Ducesa, Busuioc, Natașa, Gaby M.

Wher Dich va lua startul în „Cravașa de Aur"

Câștigătorul Derbyului german de anul acesta, Wher Dich, va prezenta culorile d-lui Schlenderhan, în marea întrecere pentru „Cravașa de Aur".

Această cursă se va disputa la Hoppengarten.

Mâine la Băneasa

Trei handicapuri de succes

Reuniunea care se va desfășura mâine la Băneasa prezintă un program bun.

Punctul forte îl constitue handicapurile cari fiind bine alcătuite desigur că vor ocaziona dispute frumoase.

Vom releva astfel reprizele premiului Sovata. Pe hârtie aceste curse sunt pestabile șarade.

De relevat deasemeni premiul Doina în care Persane va întâlni pe Maffia.

Premiul Dristor va prilejui o pasionantă ciocnire între Ciocârlan, Marche en avant, Jurata și Smaranda. O frumoasă cursă în perspectivă.

In rezumat deci o reuniune cu câteva bune puncte de atracție.

CONCURENȚII PROBABILI

Premiul TESLA
20.000 lei — 1500 metri

Melitta	48½	Oprescu
Mița	51½	Frandes
Tatja	45½	Grecu
Cremene	48½	Florescu
Talaika	53	I. Huțuleag
Balihoo	48½	O. Thiess

Pr. SOVATA — W.-Handicap
25.000 lei — 1600 metri
Repriza intâia

Don Basil	62	0
Carmen	60	0
Necaz	58½	R. Cristea
Princier	54½	J. Gill
Ștefania	53	Tănase
Tuluța	52½	R. Vincent
Cin'te ține	52	Șt. Iosza
Vigo	53	M. Mullot
Lăncier	50	A. Cucu
Mazeppa	50	x

Premiul ROVINE
20.000 lei — 1000 metri

Estrella	52½	Șt. Iosza
Arosa	56½	Buțu
Dux.	54	x
Rosalie	48½	Oprescu
Frișca	56½	Urdăreanu
Barcău	58	R. Cristea
Noroc	56	C. Logofătu
Lecaude	56	Vincent
Bucuria Mea	54½	N. Ilinca

Premiul DRISTOR
30.000 lei — 1300 metri

Furtuna	49	Gr. Crișan
Marcella	52½	Durnea
Smaranda	44	I. Huțuleag
Carmen	59½	0
Jurata	49	Florescu
Ciocârlan	53½	A. Cucu
M. en avant	54	Urdăreanu

Premiul DOINA
25.000 lei — 1000 metri

Zefir	52½	Thies
Maffia	52½	Șt. Iosza
Bietel	50½	Florescu
Jagotka	47	Oprescu
Tuguiță	50	Tănase
Persane	52½	A. Cucu
Szaresa	55	J. Gill

Premiul OLTUL — Handcap
30.000 lei — 2400 metri

Codru	64	0
Afurisit	55	V. Huțuleag
Li	52	0
Goblin	51½	M. Mullot
Meșteru Man.	50½	Șt. Iosza
Șoim	48	Cucu

Premiul SOVATA — W. h'cap
25.000 lei — 1600 metri
Repriza doua

Onuța	62	C. Logofătu
Mont Blanc	61½	G. Horvath
Conița II	61½	?
Puișor	60½	M. Mullot
Lira	59½	N. Ilinca
Silver Prinț	59	x
Bâbuca	58½	G. Enescu
Alice	58½	J. Gill
Celine II	58½	Vincent
Fioretta	56	A. Cucu
Harar	46	I. Huțuleag

Alergările de galop

BĂNEASA; ZIUA 28-a, Duminică 16 Iulie 1939

— I N S C R I E R I —

Premiul CORABIA
20.000 lei — 1600 metri

Să'l vedem	49
Afurisit	58
Alice	47
Don Basil	55
Rubin	57½
Princier	58
Gèza	51½
Caiafa	53½
Golanca	47
Nacelle d'Or	50
Hop și eu	55
Naum	51½
Fioretta	44½
Event	52½

Pr. ZIMNICEA W.-Handicap
25.000 lei — 2200 metri

Ticu, Afurisit, Puișor, Rubin, Aida, Răzlețit, Baby II, Nacelle d'Or, Li, Lutica, Șoim, Meșteru Manole

Premiul HARȘOVA
30.000 lei — 1000 metri

Maffia	53
Beauty	56½
LiL mare	56½
Burgos	53
Suspin	56½
Odihna	55
Tromba	55
Gâman	56½
Suvoiu	54½
Crainic	56½
Hangiu	56½
Mircioaia	53
Noroc	54½
Persane	57½

Premiul CERNAVODA
35.000 lei — 1000 metri

Miami	56½
Favorita II	54
Betty	56
Blue Girl	56
Gâman	53
Badar	53
Mircioaia	51½
Malnoue	51½
Persane	51½

Premiul SILISTRA
30.000 lei — 1600 metri

Don Alberto	62
Răzvrătit	55
Marcella	59½
Bock	53
Roy	52½
Tuluța	57
Smeu	56
LiLra	48½
Străjer	50
Tricolor	52½
Șoim	52½
Necaz	58½
Șerban	56
Frunză	61

Pr. OLTENITA — Handicap
Ticu, Vigo, Marmara, Furtuna, Marcella, Caiafa, Golanca, Carmen, Lăncier, M. en avant, Tuluța, Traviata, Getta, Glumeț, Jurata, Silver Prinț, Străjer, Talaika, Ciocârlan, Mazepa, Bravo mă, Tricolor,

Calendarul galopului

Iulie: 13, 16, 20, 23.

TOAMNA

Septembrie: 3, 8, 10, 14, 17, 21, 24, 28.

Octombrie: 1, 5, 8, 12, 15, 19, 22, 26, 29.

Noembrie: 2, 5, 9, 12, 16, 19.

La Auteuil

Le Tordu și-a însușit Prix Aguado

Una din premiile semi-clasice dela Auteuil este premiul Aguado, care s'a disputat Duminică la Auteuil, pe 3100 metri.

A câștigat destul de ușor Le Tordu, care a dispus cu o lungime și jumătate de Magnago.

Acesta a lăsat-o la trei lungimi pe Reina.

Le Tourdu a fost unul din outsiderii cursei, favoritul Pompon Rose, sosind ultimul.

1. Le Tordu 63 R. Le Fur.
2. Magnago 60 H. Bonneau.
3. Reina 60 Gș Gigant.
4. Kennet Square 63 R. Bates
5. Poitiers 60 R. Tremeau.
6. Yarn 60 R. Lock.

Lord April 66 M. Bonaventure.

Ripaton 64½ D. Guiho.

Royal Beauty II 60 A. Bates.

Pompon Rose 60 T. Dunn.

10 concurenți.

Câștigat 1½ lung., 3 lung., 6 lung.

Durata : 3. 36. 2.

Cota : 212, 44, 22, 29 pentru 10.

Le Tordu (Olibrius și Consomme en Tosse) aparține d-lui R. Mathe Dumaine și e antrenat de M. d'Okhnysen.

Pfeiferkönig a câștigat Preis von Westfalen

Favoritul Perosi, al patrulea

Duminică s'a disputat Preis von Westfalen (10.000 de mărci, 1600 metri).

Mare favorit a fost Perosi care în cap de victorie ar fi raportat 14 pentru 10. Rezultatul a constituit însă o surpriză. A câștigat outsiderul Pfeiferkönig, un fiu al lui Herold, proprietatea grajdului Birkenhof, dispunând de Goldtaler. Al treilea s'a plasat Cyrillus.

Iată rezultatul :

1. Pfeiferkönig 57 A. Lommatzsch.
2. Goldtaler 59 K. Narr.
3. Cyrillus 59 L. Haut.
4. Perosi 50 W. Kralek.
5. Marienfels 57 H. Wenzel.
6. Ingwer 55 H. Schmidt.
6. Humbert 58 P. Ludwig.
8. Däumling 50 H. Hiller.

Däumling a rămas la plecare.

Câștigat : 1, 1, ½ lungime.

Cota : 148; 48, 35, 52 pentru 10.

ATLETISM

REZULTATELE CELEI DE A DOUA ZI A CAMPIONATELOR MAREI BRITANII

SYLLAS primul la aruncarea discului, iar MANTIKAS în locul secund în cursa de 440 yardzi garduri

Dacă atletismul englez nu se poate lăuda cu mari isprăvi cronometrice, totuşi el rămâne puternic în ansamblul atletismului european.

Isprăvile lui Sweeny, Holmes, Pennington, Brown, Wooderson, Pell, Emery şi Ward sunt o dovadă puternică. Finlay, nenorocos de data aceasta, a trebuit să participe ca spectator în cursele cu obstacole din pricina ranei căpătate acum trei luni. După Thornton... veni rândul lui Finlay. Cu ieşirea acestor doui „hurdleri", Albionul nu mai are un specialist în astfel de probe.

Oaspeţii n'au fost prea favorizaţi, cu excepţia grecului Syllas şi a olandezului Brasser. Osendarp a avut soarta lui Van Beveren; cursa de 100 yardzi care îl indica favorit 99 la sută, nu i-a adus victoria scontată de toţi.

Campionul nostru european, ciacând la 15 m. de sosire, a fost nevoit să abandoneze cursa în favoarea englezului Sweeney care sfârşeşte în 9 s. 9/10.

Nici recordurile n'au abondat: singurul este acela stabilit de Emery pe 3 mile (4.827 m.), acoperind distanţa în 14 m. 8 s., timp mai bun decât cel de 14 m. 40 s. făcut pe 5 km.

Ward, învinsul, reuşise în Australia şi în Finlanda pe aceiaşi distanţă 14 m. 5 s. 4/10, dar conform tradiţiei, recordurile trebuie stabilite pe pământ englez.

CE ATLEŢI ROMANI AR FI PUTUT PARTICIPA ONORABIL LA ACESTE CAMPIONATE

Aruncând o scurtă privire asupra rezultatelor generale, ajungem la constatarea că unii atleţi români ar fi putut sta alături de reprezentanţii ţărilor prezente la aceste campionate.

Proba săritura cu prăjina, ar fi putut prilejui campionului şi recordmanului nostru naţional, Carol Eiichardt, o victorie alături de Webster şi săritura de 3 m. 735.

De asemenea la aruncarea discului, Havaletz putea cuceri uşor locul secund, după Syllas.

REZULTATELE TECHNICE

220 y.: 1. Sweeney 9 s. 9/10; 2. Holmes; 3. Cumberbatch (India).

220 y.: 1. Holmes 21 s. 9/10; 2. Sweeney 22 s.; 3. Saelens (Belgia).

440 y.: Pennington 48 s. 7/10; 2. Pack 49 s.; Palmer 49 s. 6/10;

880 y.: Brown 1 m. 55 s. 1/10.

O milă: Wooderson 4 m. 11 s. 8/10; 2. Pell 4 m. 12 s.; 3. Collyer 4 m. 15 s.

3 mile: Emery 14 m. 8 s. (record englez; fostul record: Lehtineu (Finlanda) 14 m. 9 s. 2/10); 2. Ward 14 m. 8 s. 7/10; 3. Reeve 14 m. 11 s. 6/10.

120 y. garduri: 1. Brasser (Olanda) 14 s. 7/10; 2. Lokton 14 m. 8/10; 3. Scopes 15 s.

440 y. garduri: 1. Bosmans (Belgia) 54 s. 9/10; 2. Mantikas (Grecia) 55 s.; 3. Palmer 56 s.

2 mile steeple: 1. Chapelle (Belgia) 10 m. 22 s. 4/10; 2. Etheridge.

Înălţime: Newman 1 m. 88; 2. Stubbs 1 m. 83; 3. O'Praffrty (Irlanda) şi Pierre (India).

Lungime: Breach 7 m. 21; 2. Askew 7 m. 14.

Prăjină: Welster 3 m. 735; 2. Redsull 3 m. 70.

Greutate: 1. De Bruyn (Olanda) 14 m. 79; 2. Howland 14 m. 74 s.

Disc: Syllas (Grecia) 49 m. 15; 2. De Bruyn (Olanda) 42 m. 39; 3. Nesbitt 41 m. 78.

Suliţă: 1. Mac Killop 56 m. 90; 2. Hibberd 50 m. 63; 3. Melchior 50 m. 32.

Ciocan: 1. Healion (Irlanda) 49 m. 31; 2. Drake 46 m. 80.

Marathon: Robertson 2 ore, 35 m. 37 s.; 2. Jarow 2 ore, 37 m. 50 s.; 3. Lalande (S. U.) 2 ore, 44 m., 1 s.

ROMÂNIA participă cu 23 atleţi la matchul triunghiular dela KLAGENFURTH

Germania - Jugoslavia - România

(Urmare din pagina I-a)

vor face deplasarea la Klagenfurth va fi de 23 şi doi conducători.

La probele unde România nu va avea şanse, Comisia Tehnică a fost de părere să se selecţioneze elemente tinere.

S'A ALCATUIT PROGRAMUL CAMPIONATELOR NAŢIONALE DE STAFETE, MARATHON ŞI DECATHLON CARE SE VOR DESFAŞURA LA BRAŞOV IN ZILELE DE 22 ŞI 23 IULIE

PRIMA ZI

22 Iulie

18.30. 4 x 800 m. stafete.
18.50. înălţime, decathlon
10.30. 4 x 100. Stafete finală
19.40. 400 m. Decathlon.

Ziua II-a, orele 15

15.00. Plecarea Marathniştilor.
15.30. 110 m. garduri. Decathlon.
16. 4 x 400 m. serii.
16.20. Disc Decathlon.
17. Săritură cu prăjina. Decathlon.
17.30. 1500 m., pe echipe de câte 3 atleţi.
18. Aruncarea suliţei. Decathlon.
18.30. 4 x 400 m. finală.
18.40. 1500 m. Decathlon.

Inscrierile se vor face cel mai târziu până la data de 18 crt.

Federaţia se va îngriji de certificate cu reducere de 75 %.

Concursurile va fi organizate de Asoc. Municipiului Braşov.

Comisia technică va fi reprezentată prin d-nii: I. Baicu, jud. arbitru; Al. Konig, jud. la sărituri şi curse; P. Havalet, jud. la aruncări; Cohn Herjeu, starter.

Juriul va fi complectat cu membrii Ligii de atletism Ţara Bârsei şi membrii clubului organizator.

Atleţii vor putea să sosească începând de Vineri seara. Masa de seară se va putea lua până la orele 24.

Comisia technică va putea respinge înscrierile care nu prezintă suficientă valoare sportivă.

CAMPIONATELE NAŢIONALE DE JUNIORI

12—13 August la Cluj

Pentru campionatele naţionale ale juniorilor, s'a stabilit următorul program technic:

Prima zi. 12 August, ora 16

16. 100 m. serii.
16.20. greutate.
16.50. 110 m. garduri.
17.10. 800 m. serii.
17.50. înălţime
18.10. 110 m. garduri finală.
18.30. 800 m. plat finală.
18.50. 4 x 100 m. serii.

II-a zi, orele 9 dimineaţa

9. 1500 m. plat serii.
9.30. 400 m. plat serii.
9.50. disc.
10.30. 1500 plat finală.
10.50. 400 m. plat finală.

După masă, orele 15,30

15.30. 400 m. serii.
15.50. 3000 m. plat.
16.10. triplu salt.
16.30. 200 m. plat serii.
16.50. suliţă.
17.30. 400 m. garduri finală.
17.40. salt prăjină.
17.40. 200 m. plat finală.
18. Ciocan.
18.30. 4 x 100 m. finală.

Dela Stadiul Român

MARŞ

Comisia de Marş din F. R. A. aduce la cunoştinţa mărşăluitorilor că probele de marş se vor relua în toamna când comisia va anunţa din timp pe mărşăluitori de probele ce se vor disputa.

Comisia de marş are în proect o mare probă de marş pe dist. de 60 km. — Ploeşti — Bucureşti— cu plecarea din faţa primăriei municipiului Ploeşti şi cu sosirea în parcul U. F. S. R. Şosea — Straja Ţării. Va fi cea mai mare probă care se va disputa la noi în ţară.

*

Stadiul Român, secţia de atletism, convoacă pentru Miercuri 12 Iulie pe stadionul O. N. E. F. orele 17 pe toţi juniorii şi seniorii la un antrenament general.

Tinerii licieni cari doresc să facă parte din asoc. roşu şi albastru, pot face înscrieri în orice Miercuri si Vineri la orele de mai sus. Tinerii ce nu au mijloace, clubul le pune la dispoziţie echipamentul necesar.

*

Antrenamentele se ţin săptămânal Miercurea şi Vinerea. Şedinţele secţiei se ţin Vinerea în localul U. F. S. R. Str. Gogu Cantacuzino 33 — parter — la F. R. de Rugby, între orele 18—20.

Atletismul în Câmpia-Turzii în plină desvoltare

Duminică la orele 16.30 a avut loc pe Stadionul Ind. Sârmei, din Câmpia-Turzii, un frumos şi viu aplaudat concurs atletic local, care a avut darul să ne edifice asupra valoarei şi realului progres al atletismului dela gruparea sportivă Industria Sârmei. Intr'adevăr atletismul Ghirişan (C Turzii) încolţit abia de un an, face salturi gigantice, reuşind să se impună în ansamblul atletismului naţional.

Dăm mai jos rezultatele obţinute la concursul local de atletism din Câmpia-Turzii:

Salt în înălţime: Ienei Iuliu 1.50 m.

Salt cu prăjina: Vonica 2.50 m.

Salt în lungime: Tolu Gheorghe 5.38 m.

Aruncarea greutăţii: Drăghici V. 10.33 m.

Fugă 100 m.: Tolu Gheorghe 11.50 min.

Fugă 800 m.: Radu Iosif 2.7.80.

Fugă 1.500 m.: Radu Iosif 52.7

AVIAŢIE

O performanţă senzaţională în sborul aeromodelelor

La Cluj s'a apropiat recordul mondial de durată şi distanţă

CLUJ. — Duminică s'a desfăşurat pe aerodromul Someşeni un interesant concurs de aeromodele organizat de filiala Cluj a Asoc. Aviaţiei C. F. R. Probele s'au bucurat de un succes deosebit fiind urmărite de numeros public în frunte cu autorităţile orăşeneşti şi judeţene. Numeroase premii oferite de organizatori Comandamentul Flotilei de Gardă şi „Primăria Municipiului Cluj" au fost puse în competiţie, fapt ce a asigurat demonstraţiei un mare succes sportiv. Numeroşi concurenţi au luat parte la întreceri lansând zeci de aparate de faza întâia a doua şi a treia. Din cauza vântului, tot timpul concursului rezultatele n'au depăşit limitele cunoscute în asemenea cazuri. Totuşi, la sfârşit, reperezentanţii Centrului de Aeromodele F. A. R. R. Bucureşti, făcând lansări de experienţă au înregistrat o performanţă senzaţională. S'a stabilit un nou record de durata cu timpul excepţional de 1 oră şi două minute.

Iată rezultatele concursuuli:

Aeromodele faza întâi: Premiul întâi: Simon Gh. una plachetă, 500 lei; pr. II: Pop Ion, 400 lei; pr. III: Sopon I. 300 lei.

Faza doua: pr. I Iancovenco L, plachetă şi 700 lei; pr. II: Vasiliu L, 600 lei; pr. III: Suciu Liviu. 500 lei.

Faza III: pr. I: Balan N., plachetă şi 1000 lei; pr. II: Slivinschi V., lei 900; pr. III: Duţoniu C., lei 700.

Campionatul Regional de durată a fost câştigat de concurentul Bălan Nicolae care având timpul cel mai bun de 2 minute şi 34 sec. a primit cupa donată de F. A. R. R. şi 2000 lei.

Premiile Flotilei de Gardă: Pr. I: Slivinschi V., una machetă av. şi 200 lei; pr. II: Baicu Ef., una machetă; pr. III: Săvescu Eug. 300 lei.

Premiile Municipiului Cluj: pr. I: cel mai bun model original Bercheş M. 1500 lei; II: Franc R., 1000 lei; III: Iancovencu I., 500 lei.

Premiile Asoc. Aviatice C. F. R. I: Bălan N., plachetă; II: Iancovencu I., plachetă; III: Simon Gh., una plachetă.

Cupa Remus Cioflec: pentru cele mai multe şi mai bune modele originale a fost acordată centrului regional Cluj.

Cum a fost realizat recordul de o oră şi două minute

După terminarea concursurilor, reprezentanţii centrului naţional de modele sburătoare FARR, din Bucureşti, au executat câteva lansări de probă cu o serie de modele aduse dela centru. Modelul construit de elevul Neagă Niculae, dela Filiala ARPA-Argeş, fiind lansat la ora 13 şi 3 minute a fost luat de curenţi şi s'a ridicat până la circa 2500 metri, putând fi urmărit în sbor până la ora 14 şi 5 min., adică timp de 1 oră şi 2 minute. Rezultatul depăşeşte vechiul record naţional de 9 minute, realizat la Braşov, în cadrul campionatelor naţionale, şi se apropie de recordul mondial care este de 1 oră şi 6 minute.

Aeromodelul a dispărut apoi în zare şi, desigur, că timpul de zbor este mult mai mare. In ultimul moment o veste venită dela Dej precizează că aeromodelul ar fi aterizat în această regiune, la o distanţă de 60 km de Cluj şi ceeace ar fi constituit şi recordul lumii de distanţă.

Performanţa este deadreptul excepţională ea dovedind perfecţiunea de construcţie la care s'a ajuns în urma acţiunei viguroase duse de FARR.

După ce va fi omologat de Comisia Sportivă FARR, recordul va fi comunicat la F. A. I. pentru cunoaştere şi înscrierea lui printre performanţe.

Duminică la Băneasa, concursul naţional de acrobaţie

Publicul bucureştean are Duminică 16 Iulie prilejul să asiste la un mare spectacol aeronautic ce se va desfăşura pe aeroportul Băneasa. Federaţia Aeronautică Regală a României organizează primul concurs de acrobaţie pentru campionatul naţional din acest an.

Se ştie că la toate meetingurile, naţionale şi internaţionale, punctul de atracţie îl constitue acrobaţia aeriană în care virtuozitatea manevrării avionului se îmbină cu curajul şi fantezia pilotului.

Campionatul naţional de acrobaţie din acest an este organizat de o formulă nouă, bazată pe disputarea mai multor concursuri. Rezultatele obţinute în aceste concursuri adunate vor desemna pe viitorul campion.

In concursul de Duminică îşi vor da întâlnirea pentru prima dată actualul deţinător, Pufi Popescu, cu adversarii săi direcţi, Bâzu Cantacuzino Max Manolescu şi numeroase elemnete tinere, care ţin să se releve.

Subliniem că pentru acest campionat Pufi Popescu şi-a cumpărat un avion „Avia" cel mai bun avion de acrobaţie din lume, cu care Duminică a făcut senzaţie la meetingul dela Braşov. Deasemenea Bâzu Cantacuzino şi-a pregătit un avion special, prezentându-se ca cel mai autorizat adversar al campionului.

Inscrierile cu taxă simplă în concursul de Duminică se închid astăseară, iar cu taxă dublă se poate face până mâine, Joi 13 Iulie.

Infiinţarea unui centru de sbor fără motor la Brad

După sarbările aviatice dela Braşov de Duminică, o comisiune technică de cercetare de terenuri, numită de FARR, compusă din domnii Golescu, Stan şi Salaru, cunoscuţi planorişti, au plecat în Brad pentru a stabili un nou teren pentru înfiinţarea unui nou centru de sbor fără motor pe lângă Soc. Mica.

Totodată au sosit la Brad d. I. Gigurtu, fost ministru, directorul general al întreprinderilor MICA şi preşedintele ARPA-ei, şi d. Egon Nasta, secretarul general al Federaţiei aeronautice.

După mai multe explorări comisiunea a găsit un teren foarte propice pe valea Crişului unde se va instala noua aşezare aviatică.

In urma discuţiunilor ce au avut loc s'a hotărît în principiu deschiderea noiei şcoli în luna Septembrie.

Federaţia Aeronautică Regală a luat toate măsurile necesare pentru ca un număr de cel puţin 60 de elevi să poată începe sborul în Septembrie.

Pagina Boxului

Invingătorul dintre Sandu Ion şi Gheorghe Popescu va boxa, în cadrul unei reuniuni viitoare, cu Lucian Popescu pentru titlul continental la categoria pană

Reuniunea pugilistică de Sâmbătă seara în „vedeta" căreia **Ilie Petrescu** va disputa campionatul României la toate categoriile în tovărăşia lui **Vasile Şerbănescu**, mai conţine încă un match pentru titlu: **Sandu Ion—Gheorghe Popescu.**

Gheorghe Popescu, unul din cei mai prestigioşi campioni ai noştri, îşi pune titlul la categoria pană în joc în faţa lui Sandu Ion — alt pugilist care nu a adus decât faimă boxului românesc peste hotare.

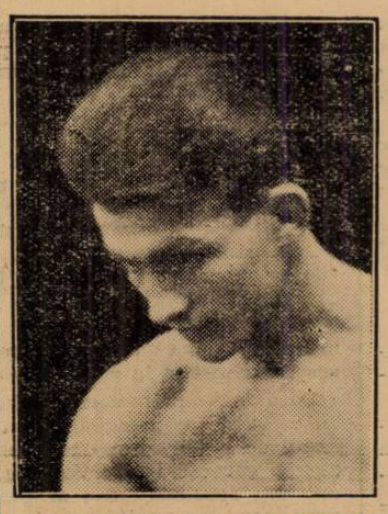

GHEORGHE POPESCU

Matchul dintre aceşti doi pugilişti, incontestabil cele mai bune pene ale noastre — în afară de Lucian Popescu — prezintă o atracţie în plus: învingătorul va fi opus lui Lucian pentru titlul european al categoriei.

Organizatorii sunt dornici să opună lui Lucian Popescu — înainte ca acesta să-şi respecte numeroasele angajamente din străinătate — un boxeur indigen.

Sâmbătă seara vom şti cine dintre pugiliştii autohtoni va lupta cu Lucian pentru titlul Europei, — Sandu *sau* Gheorghe Popescu?

Gh. Georgescu, campionul Micii Înţelegeri, doreşte să boxeze la viitoarele reuniuni

Pugilistul amator *Gh. Georgescu*, finalist al categoriei „grea" şi campion „mijlociu" al Micei Înţelegeri, a obţinut concendiu dela unitatea la care îşi face serviciul militar.

Aflându-se în formă bună, Georgescu doreşte să boxeze în cadrul marilor reuniuni ce se vor organiza.

Este dispus să „tragă" chiar în limitele categoriei „semigrea" şi dacă nu se vor găsi amatori cari să vrea să-l întâlnească, Gheorghe Georgescu nu se sfieşte să înfrunte chiar un profesionist.

Ar fi de dorit ca organizatorii să nu-l evite, Gh. Georgescu constituind un veritabil punct de atracţie pe afişul oricărei reuniuni.

Panaitescu-Zigoto a fost înlocuit

ION GORUN, campionul României la „cocoş", boxează Sâmbătă seara cu ANTON OŞCA

Programul reuniunei

In cursul zilei de ieri a survenit o modificare în programul reuniunei internaţionale dela „Arene".

Panaitescu-Zigoto, **care trebuia să înfrunte pe Oşca a fost înlocuit cu Ion Gorun, care este şi deţinătorul titlului naţional la categoria cocoş.**

Restul programului rămâne aşa cum a fost fixat iniţial:

Ilie Petrescu—V. Şerbănescu, **match pentru campionatul naţional la toate categoriile, 12 reprize.**

Moţi Spakow—John Andersson, **10 reprize.**

Sandu Ion—Gh. Popescu, **match pentru titlul României la categoria „pană", 12 reprize.**

Anton Oşca—Ion Gorun, **10 reprize.**

Programul va fi completat cu două matchuri mixte.

La 22 Iulie, la Galaţi

Constantin David întâlneşte pe Dumitru Iordănescu

Amatorii grupării „Mielu Doculescu" înfruntă pe cei ai formaţiei „Gloria C.F.R."

Sâmbătă 22 Iulie secţiunea de specialitate a grupării „Gloria C. F. R.", de sub conducerea d-lui inginer Virgil Ibrăileaun, organizează o interesantă reuniune de box cu concursul pugiliştilor bucureşteni.

Cu această ocazie publicul gălăţean va avea ocazie să vadă puternica formaţie a grupării „Mielu Doculescu", care a dispus Duminică de feroviari cu categoricul scor de 7 la 2.

Pentru a asigura o reuşită cât mai deplină a programului organizatorii au programat şi un match cu Constantin David, care-şi face cu această ocazie trecerea în rândurile profesioniştilor. Adversarul lui David va fi excelentul Dumitru Iordănescu, egalul campionului Gh. Popescu.

Maestrul Mielu Doculescu va face şi el o exibiţie în compania campionului Dumitru Panaitescu.

In întregul programul se prezintă astfel:

Alexandru Rusu (Galaţi) — Florea Mihăilescu (Bucureşti).

Aurelian Jercan (Galaţi) — Titi Stoenescu (Bucureşti).

Marin Moscu (Galaţi) — Temistocle Iliescu (Bucureşti).

Niculae Panaitescu (Galaţi)— Gheorghe Cojocaru (Bucureşti).

Niculae Boncilă (Galaţi) — Anton Stein (Bucureşti).

Vasile Boanţă (Galaţi) — Petre Ionescu (Bucureşti).

Alfons Mayer (Galaţi) — Gheorghe Georgescu (Bucureşti).

Iosef Mayer (Galaţi) — Constantinescu Martac (Bucureşti).

MATCH PROFESIONIST

Constantin David — Dumitru Iordănescu, 6 reprize a 3 minute.

MATCH DE ANTRENAMENT

Mielu Doculescu — Dumitru Panaitescu.

Breack...Stop... Out...

LOCAŢIUNEA BILETELOR PENTRU REUNIUNEA INTERNAŢIONALA DELA 15 IULIE

Biletele cu preţ redus pentru reuniunea de Sâmbătă, 15 Iulie, s'au pus în vânzare la magazinele Alcalay şi Victoria Sport.

Preţurile biletelor sunt următoarele :

Fotoliu de rina	*295 lei*
Rezervat	*195 lei*
Stal	*95 lei*
Galerie	*45 lei*

In seara reuniunii preţurile vor fi majorate cu 20 la sută.

● **Chiappini**, recent învingător al italianului **Insuzo**, va provoca pe Omar-le-Noir. Deasemenea doreşte să boxeze în revanşă cu Ribola, în limita categoriei uşoară.

● **Fortunato Ostega** se află la Alger, unde va disputa câteva matchuri.

● **„Tintin" Angelmann**, fostul campion mondial, are de respectat câteva angajamente în Algeria şi în Anglia, deşi actualmente se află în convalescenţă.

● Heuser, ultimul adversar al lui Max Schmelling, va boxa în curând cu Kreitz. Ambii sunt învingătorii lui Ilie Petrescu.

JEFF DICKSON s'a căsătorit la New-York

Cunoscutul promotor parizian, Jeff Dickson s'a căsătorit la Greenwich, în statul Connecticut, aproape de New-York, cu d-şoara Louise Medel Mastbaum, fiica milionarului Jules Mastbaum, membru al înaltei societăţi din Philadelphia şi New-York. Soţii au plecat în călătorie de nuntă cu avionul, vizitând Canadt, Vancouver şi coasta Pacificului.

La 24 August se vor îmbarca pentru Europa.

Gheorghe Gherase învins la Paris

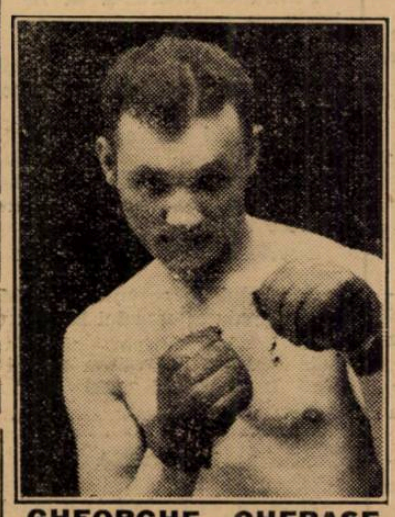

GHEORGHE GHERASE

Compatriotul nostru Gheorghe Gherase, tovarăşul lui Gh. Covaci, a boxat de curând la Paris, în cadrul reuniunii desfăşurate pe stadionul „La Porte de Choisy" cu Jean Beslay. Deşi matchul a contat ca revanşă, întru cât francezul învinsese la prima întâlnire, Gherase nu a putut să ducă lupta până la sfârşit şi a abandonat în cursul reprizei a 7-a. Această înfrângere nu constituie o surpriză, de oarece învingătorul lui Gherase este pn pugilist redutabil, socotit ca o mare speranţă.

In cursul aceleiaşi reuniuni, s'au obţinut următoarele rezultate : Degouwe a câştigat la puncte pe Desognes, Male a învins pe Achard prin abandon în repriza 2-a, iar Jacovella a obţinut victoria, abandonând în repriza 7-a pe Touaty.

Fostul campion european John Andersson, recent învingător prin k. o. al lui Witt, acordă revanşa lui Moţi Spakow

Matchul internaţional de pe programul reuniunei dela Arenele Romane ne va prilejui revederea unei vechi cunoştinţe a noastră: suedezul *John Andersson*, învingător prin scoaterea din luptă al românilor Spakow şi Şerbănescu.

In drum spre titlul european, la care ultimele performanţe îi dau dreptul să aspire, Spakow trebue neapărat să dispună de Andersson, care are asupra sa o victorie prin k. o.

Compatriotul nostru va avea o sarcină nespus de grea, deoarece Andersson este într'o formă superioară aceleia din momentul în care era deţinător al titlului continental.

Ultima sa performanţă, reuşită acum numai patru săptămâni, când îşi făcea reintrarea, este deadreptul senzaţională.

Intâlnind pe germanul Adolf Witt, recent învingător prin k. o. în prima repriză al lui Charles Rutz, John Andersson şi-a ridiculizat adversarul pe care până la urmă l-a învins prin k. o tehnic, în repriza noua.

Hotărît, Moţi Spakow, deşi în mare formă, are Sâmbătă seara una din cele mai ingrate misiuni din carieră.

Comunicat al comisiunei de disciplină şi judecată F. R. Box

Comisiunea de disciplină şi judecată a F. R. Box, întrunită la 11 Iunie 1939, sub preşedinţia d-lui George Policrat şi în completul d-lor St. Buzdugan, Dimitrie Dan şi George Georgescu membrii, pentru motivele care se vor vedea la redactarea deciziilor, a pronunţat următoarele sancţiuni :

1. Se suspendă pe timp de 6 Luni, boxeurul profesionist Sandu Petrescu, socotindu-se suspendarea efectuată până în prezent. Deasemenea, i se aplică şi o amendă de lei 500.

2. Se dă un avertisment boxeurilor amatori: Pericle Ionescu, Nicolae Petrescu, Zamfirescu Dumitru, Dan Leca, Gh. Tătărăscu, Ion Stan, Gino del Fabro, Stefan Rusu, D. Dumitrescu.

3. Se aplică boxeurului amator **Zamfirescu** Dumitru, o suspendare de una lună, cu începere dela darea pronunţărei.

4. Se interzice maestrului de box Marin Stănescu, pe timp de 2 luni, dreptul de a îngriji boxeuri, în colţul ringului.

5. Comisiunea hotărăşte excluderea definitivă din F. R. Box a d-lor [illegible] Antonia şi Ion Săveso[illegible]

Sporturi mecanice

Regulamentul cursei de viteză pentru „Marele Premiu al oraşului Braşov“

Importanta întrecere se va desfăşura în ziua de 13 August

Moto Clubul Român, Braşov organizează sub patronajul Automobil Clubului Regal Român şi al Federaţiei Române de Motociclism, sub auspiciile Oficiului Naţional de Turism şi cu concursul primăriei municipiului Braşov, o cursă de viteză pentru automobile şi motociclete, care va avea loc în ziua de 13 August 1939 sub denumirea de „Marele Premiu al oraşului Braşov“.

Cursele se vor desfăşura în conformitate cu dispoziţiunile Codurilor Sportive Internaţionale A. I. A. C. R. şi F. I. C. M. şi prezentul Regulament.

Prin însuşi faptul înscrierei lor în cursă, toţi concurenţii se obligă a cunoaşte Codul Internaţional Sportiv ale cărui dispoziţiuni se vor aplica în toate cazurile neprevăzute în prezentul Regulament.

CLASIFICARE

Automobilele din categoriile „curse“ şi „sport“ vor alerga în curse distincte pe categorii :

Clasificarea se va face în modul următor :

Automobilele curse fără distincţie de clasă.

Automobile Sport I) fără distincţie de capacitate.

Automobile Sport II) pe clase.

Dacă într'o clasă nu aleargă decât o singură maşină, ea va fi clasificată în clasa superioară cea mai apropiată în care a alergat una sau mai multe maşini.

Maşinile cu compresor vor fi handicapate cu un spor de 50% la capacitate.

Motocicletele şi motocicletele cu ataş vor alerga în câte o singură cursă indiferent de categorie.

Clasamentul se va face pe categorii şi clase şi anume :

a) Motocicletele categoria curse indiferent de capacitate.

b) Motocicletele categoria sport peste 350 cmc.

c) Motocicletele categoria sport până la 350 cmc.

d) Motocicletele cu ataş categoria curse.

In categoria sport nu pot intra decât maşiniile corespunzătoare Regulamentului F. R. M.

PARCURSUL

Cursa va avea loc în Braşov pe un circuit închis de cca. 1800 m. lungime, sensul de mers fiind sensul acelor unui ceasornic.

Distanţele de parcurs vor fi :

Automobile curse: 48 tururi.

Automobilele sport: 40 tururi.

Motocicletele solo: 24 tururi.

Motocicletele ataş: 12 tururi.

In cazul când numărul concurenţilor ar fi prea mare directorul curselor are dreptul de a modifica dispoziţiunile de mai sus, putând hotărî ca automobilele sau motocicletele să alerge eliminatorii sau finale, numărul total de ture fiind cel indicat în prezentul articol.

La discreţia directorului cursei maşinile vor putea alerga şi pe clase.

Intre cursele eliminatorii şi cursele finale se interzic orice reparaţiuni sau operaţiuni de întreţinere ale vechiculelor.

AUTOMOBILE ADMISE

Vor fi admise toate vechiculele clasificate în categoriile curse şi sport de către codul Internaţional Sportiv A. I. A. C. R. dela clasa E inclusiv în sus.

Automobilele de sport transformate din maşini fabricate ca maşini de curse nu sunt admise.

MOTOCICLETE ADMISE

Vor fi admise toate motocicletele dela capacitatea de 250 cm³ până la 750 cm³ în solo şi până la 120 cm³ în side_car.

Echipamentul motocicletelor de curse va fi liber.

INSCRIERILE

Inscrierile de participare la curse se vor face pe foile special imprimate cari se vor trimite la cerere, taxele de înscriere sunt astfel fixate :

Automobile curse lei 1000.

Automobile sport lei 800.

Automobile sport sub (1500) lei 600.

Motociclete lei 100.

Pentru ca înscrierea să fie valabilă, ea trebue să fie însoţită de taxe de înscriere şi acceptată de comisia sportivă, care are dreptul de a refuza nemotivat orice înscriere.

Prin faptul înscrierii, concurenţii şi conducătorii recunosc implicit cunoaşterea prezentului regulament şi se obligă a se supune prescripţiunilor lui.

Inscrierile se primesc pe adresa:

Comitetul de organizare al Marelui Premiu al oraşului Braşov, Oficiul local de turism,—până la 30 Iulie 1939 ora 18 cu taxa simplă şi până la 8 August 1939 cu taxa dublă.

PLECAREA

Plecarea va fi dată la o oră indicată ulterior şi în modul următor :

Vechiculele vor fi aşezate în grup cu motorul pornit la 100 m. înainte de linia de plecare, în ordinea stabilită prin tragerea la sorţi cu o zi înainte de cursă.

Tragerea la sorţi se va efectua separat pentru maşinile mai mari ca 1500 cmc. cari vor ocupa locurile din faţă şi separat pentru maşinile sub 1500 cmc. cari vor ocupa locurile din spate.

Acelaşi procedeu se va utiliza şi la motocicletele pentru maşinile mai mari şi mai mici ca 350 cmc.

Semnalul de plecare va fi dat cu un drapel şi cursa va fi considerată ca începută în momentul când prima trăsură va trece peste linia de plecare, trasă în faţa postului de coronometraj.

TERMINAREA CURSEI

Cursa va fi considerată terminată când primul concurent va fi complectat numărul de ture prescris.

Ceilalţi concurenţi vor fi opriţi imediat în ordinea trecerii lor peste linia de sosire şi cel mai târziu la 3 minute după primul.

Clasamentul se va face după poziţia ocupată la trecere pe linia de cronometraj de fiecare concurent la terminarea cursei.

Vor fi clasaţi numai concurenţii cari au parcurs cel puţin ³/₄ din turele prescrise.

LICENŢE

Concurenţii la automobile vor trebui să prezinte înainte de începerea antrenamentului licenţe valabile eliberate de A. C. R. R.

Licenţa de concurent este obligatorie pentru orice persoană care angajează o maşină în cursă.

Licenţa de conducător este obligatorie pentru orice persoană care conduce o maşină de cursă.

Concurenţii la motociclete vor trebui să prezinte licenţe eliberate de F. R. M. sau de o autoritate afiliată la F. I. C. M.

Pentru cazurile speciale directorul cursei va decide.

CONDUCATORII

In timpul cursei şi al antrenamentului, conducătorul va fi singur pe maşină.

Fiecare concurent sau conducător are dreptul să numească un conducător de înlocuire în momentul înscrierei. Conducătorul de înlocuire va putea fi numit şi ulterior, dar cel mai târziu la începutul antrenamentului şi va trebui să fie acceptat de comisia sportivă.

Schimbarea de conducător în timpul cursei se va putea face numai la boxa de aprovizionare şi în prezenţa unui comisar al cursei.

Un conducător înscris pentru o maşină poate fi numit conducător de înlocuire pe o altă maşină.

PARTICIPAREA

Automobilele de categorie sport, pot concura şi în categoria curse în aceiaş manifestaţie, dacă proprietarii lor o doresc şi le înscriu la timp pe buletin separat, plătind taxa de înscriere pentru ambele categorii.

Totuşi admiterea lor definitivă se va face numai după terminarea cursei categoriei sport si în urma deciziei directorului cursei.

Aceste condiţiuni sunt valabile şi pentru motocicletele cu ataş ce vor să concureze şi în categoria solo.

OPERAŢIUNI DE CONTROL

La cererea comisiei sportive, vechiculele vor trebui prezentate pentru verificare în ziua de 12 August, la ora şi locul ce va fi indicat.

Comisia sportivă are dreptul de a lua probe de combustibil pentru analiză din rezervorul motocicletelor ce aleargă în categoria sport.

NUMERE

Automobilele vor purta în timpul cursei şi pe cât posibil şi al antrenamentului, numere vopsite foarte aparent în trei puncte ale maşinei, în faţă şi în fiecare parte; aceste litere vor avea o înălţime minimă de 350 mm. şi o lăţime a corpului de 60 mm.

Numerele se vor atribui în ordinea înscrierilor, numărul 13 neatribuindu-se nimănui.

Motocicletele vor purta pe furca din faţă — vizibile din faţă — plăcile cu numere furnizate de organizatorii cursei.

ANTRENAMENT

Concurenţii se vor putea antrena, circuitul fiind păzit în zilele de 11 şi 12 August între orele 5 şi 7.

Antrenamentul în una din aceste zile este obligatoriu pentru toţi concurenţii.

Echipamentul şi condiţiunile de mers în timpul antrenamentului vor fi aceleaşi ca în cursă.

Dacă în timpul antrenamentului un vechicul se dovedeşte a nu fi destul de rapid sau a nu prezenta destule garanţii pentru securitatea celorlalţi concurenţi sau al publicului, comisia sportivă are dreptul de a i refuza continuarea antrenamentului şi plecarea în cursă, restituindu-se numai taxele depuse.

APROVIZIONAREA

Fiecare concurent va avea dreptul în mod gratuit, la o boxă de aprovizionare.

Reparaţiunile şi aprovizionările de orice natură în timpul cursei sunt autorizate numai în faţa boxei şi numai cu ajutorul mecanicilor indicaţi în prealabil. Totuşi concurenţii pot face reparaţiuni urgente pe circuit, însă numai cu mijloacele de bord şi fără ajutorul nimănui.

Concurenţii pot primi ajutoare dela comisarii de parcurs însă numai pentru împingerea maşinelor.

In boxe nu vor putea staţiona de cât mecanicii sau ajutorii concurenţilor

MECANICII

Fiecare concurent va avea dreptul la doi mecanici sau ajutori pentru automobile, şi la un mecanic sau ajutor pentru motociclete. Mecanicii vor fi obligaţi să rămână în boxe în timpul cursei.

In timpul cursei şi antrenamentului, concurenţii şi ajutorii lor vor purta un brasar cu numărul maşinei, furnizate de organizatori.

ECHIPAMENTUL CONDUCATORILOR

La automobile, ochelarii şi casca sunt recomandate în mod expres.

La motociclete, ochelarii de siguranţă şi casca sunt obligatorii, hainele de piele recomandate, iar încălţămintea cu tălpi garnisite cu cuie, precum şi ochelarii de sticlă obişnuită sunt interzişi.

Aceste dispoziţiuni sunt obligatorii şi la antrenament.

REGULI DE CIRCULAŢIE

In timpul cursei, următoarele semnalizări se vor respecta de către conducători :

Drapel albastru nemişcat, ţineţi dreapta.

Drapel albastru mişcat, mergeţi încet pericol.

Drapel galben, opriţi imediat.

Drapel negru cu un număr, oprire pentru maşina cu acel Nr.

Drapel cu patrate albe şi negre, începutul şi sfârşitul cursei.

RECLAMAŢIUNI

Orice reclamaţiune trebue formulată înscris, numai de concurent sau de conducător şi însoţită de lei 1000.— pentru automobile sau lei 500 pentru motociclete, aceste sume se vor restitui reclamantului dacă reclamaţia se dovedeşte fondată.

Reclamaţiunile trebuesc înmânate unui comisar sportiv, înainte de cursă, dacă ele vizează cursa.

Reclamaţiunile se vor judeca de către juriul manifestaţiunii în conformitate cu dispoziţiunile Codului Internaţional Sportiv, regulamentul F. R. M. şi prezentul regulament.

Concurenţii se obligă a recunoaşte deciziile juriului şi a nu recurge la alte instanţe judiciare.

PREMIILE

„Marele premiu al oraşului Braşov“ este dotat cu următoarele premii în bani.

Automobile curse :

Premiul I. Lei 45.000.—

Premiul II. Lei 20.0000.—

Premiul III. Lei 10.000.—

Automobile sport:

Clasament general

Premiul I. Lei 25.000.—

Premiul II. Lei 10.000.—

Premiul III. Lei 5.000.—

Clasament pe clase

I-ul până la 1100 cm³, Lei 8.000— cumulabili.

I-ul dela 1100—1500 cm.³, Lei 8.000.— cumulabili.

I-ul dela 1500—3000 cm. cm.³, Lei 8.000.— cumulabili.

I_ul peste 3000 cm.³, Lei 8.000— cumulabili.

Motociclete curse :

Premiul I. Lei 10.000.—

Premiul II. Lei 6.000.—

Premiul III. Li 3.000.—

Motociclete cat. Sport indiferent de clasă :

Premiul I. Lei 6.000.—

Premiul II Lei 4.000.—

Premiul III. Lei 2.000.—

Premiul IV. Lei 1.500.—

Motociclete cat. sport sub 350 cm.³:

Premiul I. Lei 3.000.— cumulabili

Premiul II. Lei 2.000.— cumulabili.

Motociclete cat. ataş :

Premiul I. Lei 6.000.—

Premiul II. Lei 3.500.-

Premiul III. Lei 1.500.—

Distribuirea premiilor se va face pentru toate cursele după normele generale ce urmează:

Premiile II, III şi IV, se vor distribui numai dacă la cursa respectivă s'au clasat câte 3, 5 şi 8 concurenţi.

In afară de premiile în bani, se vor mai oferii şi următoarele cupe:

Cupa challenge a oraşului Braşov, pentru alergătorul realizând media cea mai bună pe întreg parcursul.

O cupă definitivă primului în categoria curse.

O cupă definitivă primului în categoria sport.

O cupă definitivă primului în categoria sport capacitatea până la 1500 cm³.

Câte o cupă definitivă primului la motociclete, în fiecare clasă şi categorie.

Fiecare alergător clasat va primi diploma Moto_Clubului - Român Braşov şi o plachetă.

Distribuirea premiilor se va face în ziua cursei.

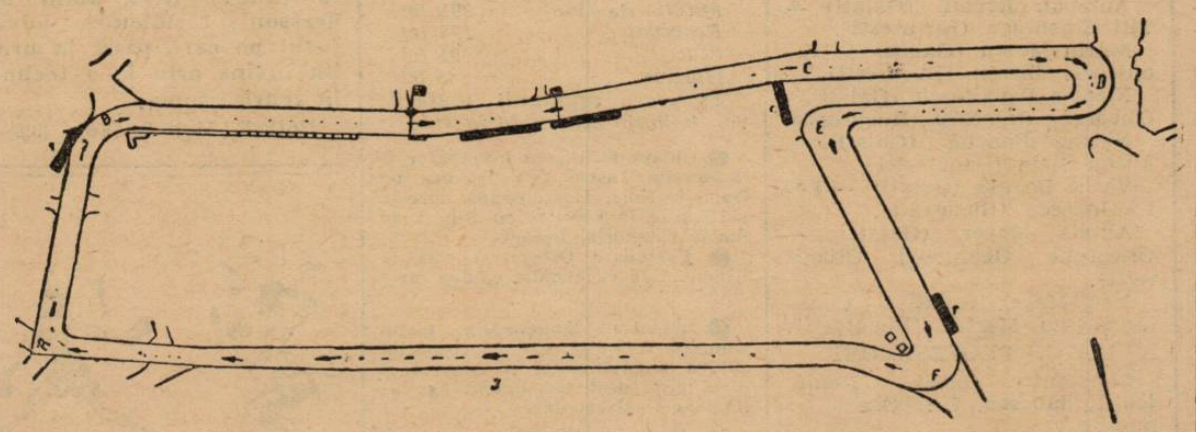

Traseul competiţiunei

ULTIMA ORA

Germanii în serie

Germania a învins Sibiul la handball cu 19-3 (8-2)

In prezența a 3000 de spectatori, s'a desfășurat astăzi matchul internațional de handball între echipa Germaniei și selecționata orașului Sibiu.

După un joc care a avut darul sa entuziasmeze pe spectatori, echipa Germaniei a învins cu scorul net de 19—3, după ce la pauză conduceau cu 8—2.

Au marcat pentru Germania:

Ortmann (5), Valezko (2), Henke (5), Volak (5), Schonroge (1), Wiese (1), iar pentru cei din Sibiu au înscris Hennig (2) și Heidl (1). A arbirat Ujvary (Budapesta).

Astăzi echipa Germaniei părăsește Sibiul îndepărtându-se spre Budapesta.

Innotătorii japonezi în mare formă

Duelul tradițional dintre innotătorii universităților Waseda și Keio a furnizat câteva rezultate excelente, cari pun într'o lumină cu totul favorabilă natația japoneză.

Iată rezultatele mai interesante.

400 m : Takahashi 4:48 !
200 m : Takahashi 2:15,4.
1500 m : Tanaka 19:31,8.
100 m : Sasaki 59,6 sec.
100 m. piept : Hamuro 1:13,4.
Ștafetă 4x200 : Universitatea Waseda 9:07,8.

Reuniunea a fost câștigată de echipa universității Waseda care a totalizat 22 de puncte, față de cele 17 ale universității Keio.

Doar căutând senzaționalul

Organizatorii yankei au decis ca matchul Joe Louis-Bob Pastor să aibă 20 reprize

Organizatorii matchului Joe Louis— Bob Pastor, *care se va disputa în luna Septembrie pentru titlul suprem pugilistic, au hotărât ca distanța pe care o va comporta să fie de 20 reprize.*

Aceasta o fac însă doar pentru a da o notă de senzațional disputei, deoarece oricât de bun ar fi Bob Pastor, Joe Louis îl va „lichida" în cel mult câteva reprize.

Trebue să remarcăm că sunt zeci de ani de când nu s'au mai disputat matchuri de box în 20 reprize.

In ceeace privește bursele boxeurilor, Joe Louis va primi 40 la sută din rețeta galei iar Pastor numai 17 și jumătate la sută.

FONTENNAY conduce în clasamentul general al Turului Franței

Paris, 11. — **După a doua etapă a Turului Franței, în clasamentul general conduce Fontennay, urmat în ordine de Vietto și Tassin.**

Campionatele de tennis ale Letoniei au luat sfârșit

Riga, 11. — Campionatele de tennis ale Letoniei s'au soldat cu următoarele rezultate :

Simplu domni : 1. Hebda (Polonia) ; 2. Dallos (Ungaria).

Simplu doamne : 1. Kovacs (Iugoslavia); 2. Somogyi (Ungaria).

Poloneza Walasiewcz a stabilit un record mondial

In cursul unei reuniuni desfășurate în America, atleta poloneză Walasiewcz a parcurs 220 yardzi (201 m.) în 23 s. 5 performanță ce constitue un nou record mondial.

In același timp, performanța atletei poloneze constitue și un record mondial pe 200 metri (vechiul record 23 s. 6).

Cu ocazia aceluiaș concurs Walasiewcz a parcurs 60 yardzi în 7 s. (vechiul record 7 s. 3).

„Kiss trebue să alerge 1500 m. sub 4 minute", declară specialiștii dela „Nemzeti Sport"

Cotidianul sportului ungar, Nemzeti Sport subliniază în ultimul număr sosit în Capitală performanța lui Kiss pe 800 m., accentuând asupra faptului că recordul de 1 m. 56 s. 4 a fost stabilit fără adversari.

Rezultatele lui Kiss interesează pe cei din Budapesta, deoarece Kiss s'a antrenat în primăvară în Capitala Ungariei, sub culorile lui U. T. E., cu a cărei echipă a câștigat campionatul Ungariei de cross-contry.

KISS TREBUE SA ALERGE SUB 4 M. LA 1500 M.

Ținând seama de modul excelent în care s'a comportat pe 10 km. și de timpul realizat pe 800 m. părerea specialiștilor unguri este că Kiss trebue să alerge 1500 m. sub 4 minute.

In același timp, confratele din Budapesta este de părere că Kiss nu ar strica să fie invitat la un concurs la Budapesta pentru ca întâlnind alergători de clasă să ne poată arăta adevărata lui clasă.

Len Harvey, campion mondial, la categoria semi-grea

Londra, 11. — Aseară a avut loc la White City din Londra matchul de box dintre Mac Avoy și Len Harvey pentru titlul mondial la categoria semigrea.

Matchul s'a terminat cu victoria la puncte a lui Len Harvey.

Din cele 15 reprize, 7 au arătat un avantaj pentru Harvey, 6 au rezultat superioritatea lui Mac Avoy, iar două s'au terminat la egalitate.

La match au asistat 12.000 de spectatori.

Ferraro și-a conservat titlul

Eugène Ferraro, campionul Franței de categoria muscă, și-a apărat titlul cu succes la Alger, învingând la puncte în 10 rânduri pe challengerul său, localnicul Mustaphaoui. Matchul s'a desfășurat într'un tempo accelerat, campionul însă și-a asigurat majoritatea reprizelor.

Francezul Tessain, a câștigat etapa 2-a din Turul Franței

Paris, 11. — Azi s'a disputat a doua etapă a Turului Ciclist al franței, între Caën și Rennes, pe o distanță de 183 km.

Rezultatul este următorul :

1. Tessain, 2. Fontenay, 3 Disseaux.

Automobiliștii străini se interesează de „Marele Premiu al orașului Brașov"

Câțiva dintre ei și-au anunțat, în principiu, participarea

„Marele Premiu al orașului Brașov", competițiune automobilistă de viteză pe circuit, sortită pentru ziua de 13 August, preocupă de pe acum, atât pe alergătorii noștri cât și pe cei de dincolo de granițe.

Automobiliștii români au început pregătirile imediat ce ultimile probe disputate la noi s'au consumat. Alergătorii străini, datorită faptului că la data sorocită pentru întrecerea dela Brașov nu se disputa nici o altă probă interesantă în celelalte importante centrte ale continentului, se gândesc foarte serios la o expediție în România

Astfel, organizatorii se găsesc de câteva zile în posesia câtorva scrisori prin cari alergătorii străini insistă să li se trimită regulamentul competițiunei și roagă să fie, principial, considerați drept participanți la această alergare.

Dintre concurenții străini cari se interesează de alergarea ce se va desfășura la Brașov în ziua de 13 August notăm pe: ing. Haeberle care urmează să piloteze un Hanomag special, Reichenwallner pe Fiat-ul său special, un reprezentant ai firmei Adler, precum și reputații Roese și dr. Werneck, ultimul învins de Petre Cristea în cursa de pe circuitul Eifel.

FEDERAȚIA BELGIANĂ A PROPUS BELGIA-ROMANIA LA 25 FEBRUARIE 1940 ... ...DAR BIROUL FEDERAL A REFUZAT

Un jucător român în Uruguay. — Matchurile Viena - Timișoara și Budapesta - Timișoara aprobate

Luni seară s'a ținut la sediul federației de football obicinuita ședință a Biroului Federal, care a luat următoarele deciziuni :

UN ROMAN IN URUGUAY

S'a acordat extrădare jucătorului Gleiser Moni din gruparea Macaby din Bălți. Gleiser s'a stabilit în Uruguay, unde vrea să activeze.

CHINEZUL DATOR IN JUGOSLAVIA

A condamnat — sub sancțiunea suspendării — gruparea Chinezul-Ilsa la plata sumei de 2.000 dinari către clubul Radnicki din Indjidja (Jugoslavia).

In legătură cu această hotărire, este cazul să remarcăm că Chinezul și-a plătit datoria prin F. R. F. A., astfel că suspendarea cade.

VIENA ȘI BUDAPESTA LA TIMIȘOARA

Biroul a aprobat în principiu Districtului Timișoara, matchuri cu selecționatele orașelor Viena și Budapesta, cu condițiunea ca aceste jocuri să nu stânjenească programul de campionat.

Cum se vede, se confirmă știrea publicată de noi acum câteva zile. Adăugăm că districtul Timișoara duce tratative intense și speră să ajungă la bun sfârșit zilele acestea.

BELGIA DIN NOU REFUZATA

S'a declinat propunerea federației belgiene ca matchul revanșe Belgia-România să se dispute la 25 Februarie 1940 la Bruxelles.

Deci, povestea acestui match nu se mai termină. Nici de data aceasta nu s'a ajuns la un acord.

MODIFICARI DE REGULAMENT

In sfârșit, Biroul a continuat discuțiile asupra proectelor de modificare ale regulamentului. Și anume, s'a discutat modificarea articolelor privitoare la reînființarea baremurilor, la transferarea jucătorilor sub 20 de ani și la despăgubirea echipelor care dau jucători echipei naționale.

S'a decis ca proectele acestea de modificare să fie supuse comitetului federal.

„Grand Prix de Paris". — Prezentarea cailor în fața enormei mulțimi care a asistat la curse

Sixto Escobar-K.O. Morgan

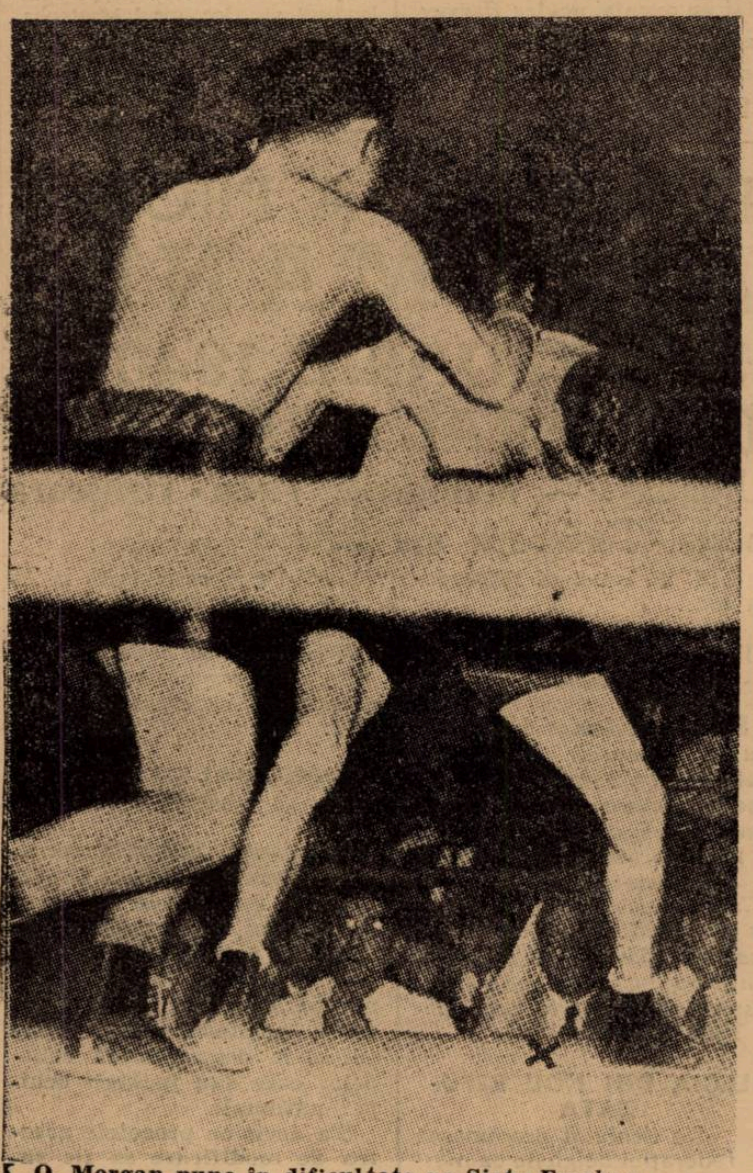

K. O. Morgan pune în dificultate pe Sixto Escobar

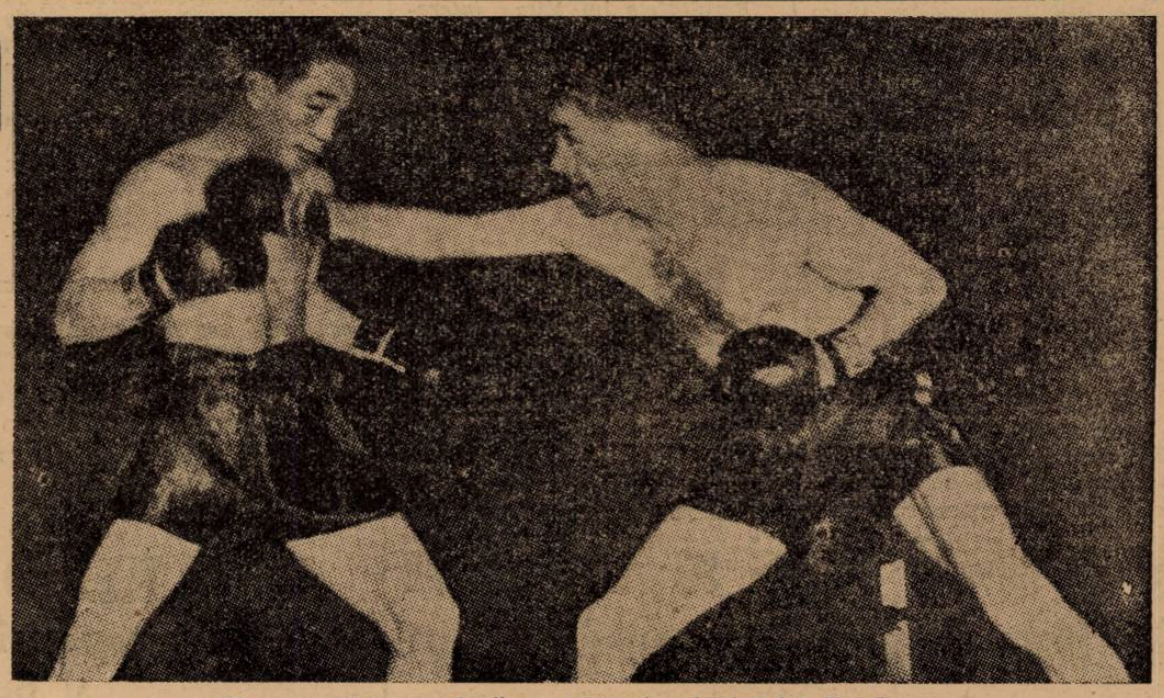

Din nou Morgan atacă și plesnește pieptul lui Escobar

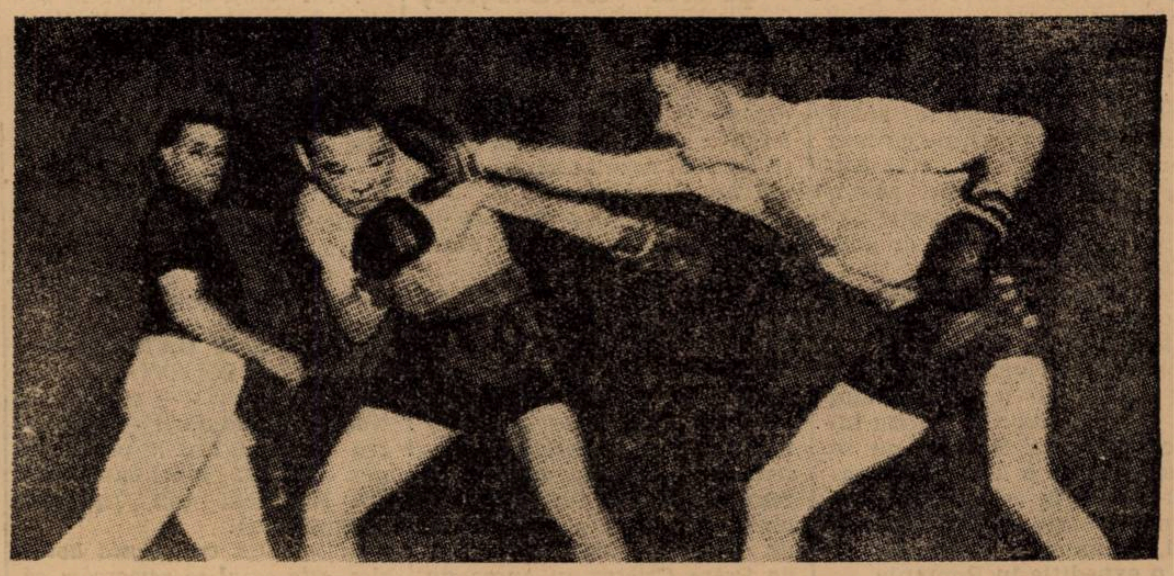

Morgan „pompează" cu o dreaptă figura lui Escobar

Editura Societății Anonime „Universul", București, Str. Brezoianu No. 23—25 — România

BIBLIOTECA CENTRALĂ „ASOCIAȚIUNII" SIBIU

Taxa poștală plătită în numerar conform aprobării dir. generale p. t. t. nr. 24.464/939

2 LEI

UNIVERSUL

12 PAGINI

191-1939

Redacția și Administrația: Palatul „UNIVERSUL", str. Brezoianu 23—25. Telefon: Centrala: 3.30.10; Redacția 4.21.81. Redactor responsabil EUGEN DUMITRESCU

Proprietar: „Universul", S. A. Adm.-delegat: STELIAN POPESCU Inscris sub No. 167, Trib. Ilfov

Nr. 191. — Anul II BUCUREȘTI. — Vineri 14 Iulie 1939

ABONAMENTE: Pentru grupări sportive 1000 lei anual

1 an LEI 500
6 luni LEI 270
3 luni LEI 150

Comitetul Venusului a decis

echipa va fi întărită în liniile de halfi și atac cu jucători români și cu unul străin

Ședința de aseară a fost prezidată de d. general Gabriel Marinescu

D. General GABRIEL MARINESCU

Ședința comitetului asociației Venus a avut loc aseară, sub președinția d-lui general Gabriel Marinescu.

Au luat parte la ședință d-nii: av. Al. Eladescu, prof. univ. Evian, Radu Pascu, av. Apăteanu, chestor Panova, M. Eliescu, Radu Cernovoțeanu, Al. Dumitrescu și Puiu Nicolaescu.

După terminarea ședinței, d. av. Al. Eladescu a făcut cunoscut presei următoarele hotăriri:

„Comitetul a hotărît ca gruparea să-și întărească cadrele primei echipe și anume în liniile de înaintare și mijlocași, dând drumul jucătorilor pe care comisia technică a asociației — după întărirea echipei — îi va găsi că nu sunt indispensabili.

„INAINTE DE A SE ANGAJA UN JUCATOR STRAIN, ASOCIAȚIA VENUS VA FACE TOATE DILIGENȚELE CA SA-ȘI INTAREASCA ECHIPA CU ELEMENTELE ROMANEȘTI CARE SE GASESC IN ȚARA.

„S'a hotărît ca adunarea generală a asociației să aibe loc în prima Duminică a lunei Septembrie ; la 3 Septembrie, dacă matchul Jugoslavia-România nu se dispută sau la 10 Septembrie, dacă partida are loc cu o săptămână înainte. Aceasta pentru ca să fie liberi atât conducerea cât și jucătorii. La aceeași dată se va sărbători și jubileul de 25 ani de existență al asociației Venus".

La cele de mai sus nu-i de adăugat decât că unul din jucătorii vizați de Venus este Juhasz și că „negrii" au și început tratativele pentru angajarea unui jucător străin.

Trebuie făcută însă o precizare : numai dacă tratativele cu jucătorii români vor întâmpina diverse dificultăți, numai atunci va angaja Venus un jucător străin.

Furtună la Galați... Consecințe :

D. ing. V. Ibrăileanu a demisionat dela conducerea clubului Gloria C.F.R.!

Acuzat de sabotaj, Cârjan nu va juca în matchul dela Brașov

Un senzațional reportaj al corespondentului nostru

Galați, 12 (prin telefon). — *Matchul nul dela Galați a fost, desigur, un lucru cu totul neașteptat. După rezultatul de la București, toată lumea credea într'o calificare ușoară a Gloriei C. F. R.*

Iată însă că matchul acesta a avut o urmare, pe care n'o putea bănui într'adevăr, nimeni.

Afectat peste măsură, d. inginer Virgil Ibrăileanu, președintele grupării gălățene, și-a înaintat demisia din conducerea clubului.

Gestul d-sale a fost determinat în cea mai mare măsură de comportarea liniei de atac și în special de aceea a jucătorilor Cârjan și Pankow.

CINE CONDUCE GRUPAREA ACUM

Conducerea grupării a fost încredințată primului vicepreședinte, d. prim procuror Lupașcu.

De altfel, d-sa a fost rugat chiar de d. Virgil Ibrăileanu să se ocupe de club până la terminarea turneului de calificare.

In prezent se depun cele mai mari insistențe pe lângă d. V. Ibrăileanu, pentru ca

(Continuare in pag. 11)

Turneul internațional de tennis dela Nürnberg

Turneul internațional de tennis dela Nuernberg s'a terminat cu următoarele rezultate finale:

Simplu domni: Redl b. Asboth 3:6, 6:3, 6:4, 6:2.

Simplu doamne: Hein-Mueller b. Nechilova 4:6, 6:2, 7:5.

Dublu mixt: Benthner, Hamel b. Nauer, Hein Mueller 6:3, 6:3.

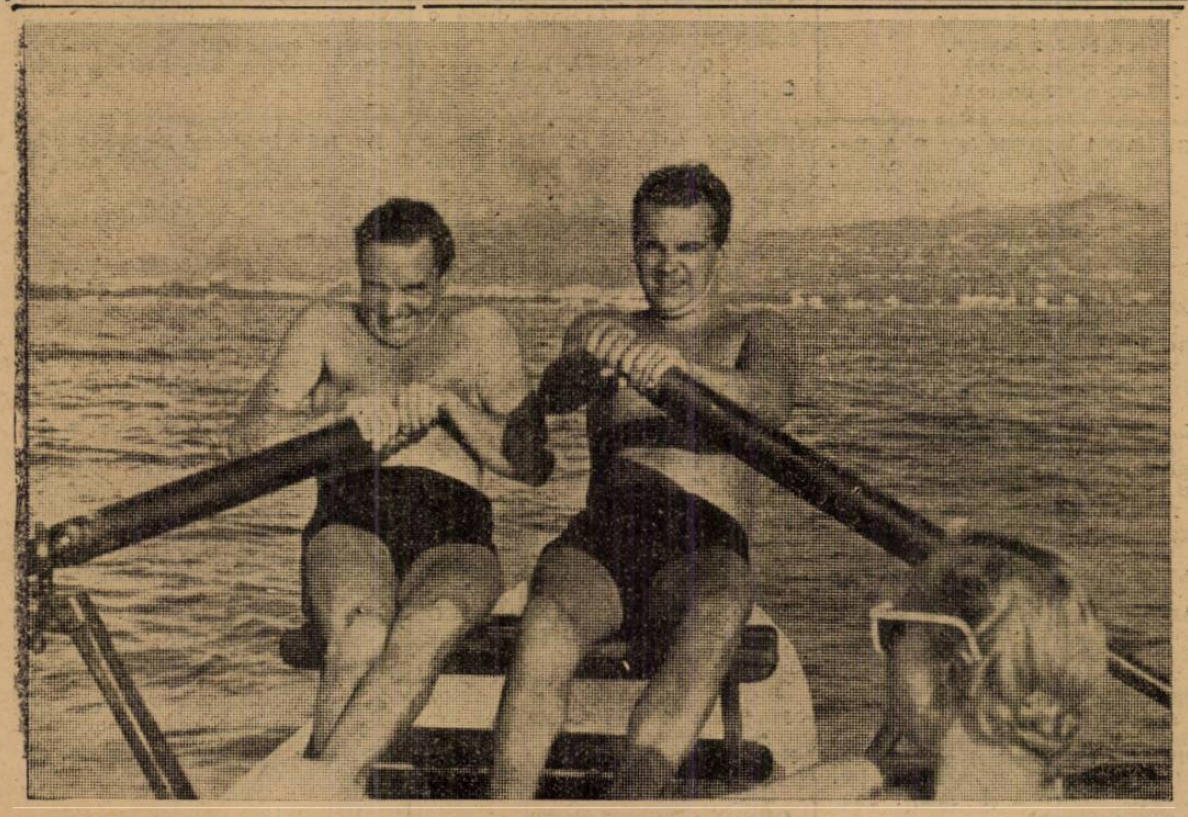

In puținele ore libere, așii automobilismului mondial Caracciola și V. Brauchitsch vâslesc de zor...

A fost alcătuit lotul jucătorilor de basket-ball care va fi deplasat

la campionatele mondiale universitare dela Viena

După cum am anunțat la timp, România va participa la campionatele mondiale studențești de basket-ball cari se vor ține anul acesta la Viena între 20—27 August. Academia Comercială, pe spezele căreia fac deplasarea studenții basket-balliști, a cerut aprobarea F.R.B.V.-ului, cererea urmând să fie rezolvată de către comitetul federal în ședința de Luni 17 Iulie, dată până la care F. R. B. V.-ul se va interesa dacă matchurile dela Viena sunt organizate cu asentimentul Federației Internaționale.

Aceste informații sunt necesare, deoarece federația a primit o invitație la campionatele mondiale universitare care se țin însă la Monaco și sunt organizate de către Franța.

A FOST SELECȚIONATA ECHIPA

In speranța că aprobarea F.R.B.V.-ului nu va întârzia, conducătorii studenților români au și alcătuit lotul jucătorilor ce vor face deplasarea, lot ce a fost comunicat federației.

Iată numele jucătorilor reținuți pentru deplasarea la Viena:

Corneliu Riegler (**Sp. Studențesc**), Simion Sădeanu (**Sp. Studențesc**), Petre Bălteanu (**Sp. Studențesc**), Decebal Ghițescu (**Sp. Studențesc**), Nae Alexandrescu (**C. F. R.**), Costy Herold (**Telefon Club**), Gică Petrescu (**Telefon Club**), Mihail Prunescu (**V. S. C.**), Mielu Mănciulescu (**Sp. Studențesc**) și Victor Russu (**Sp. Studențesc**).

Acest lot poate fi însă modificat de către F.R.B.V., în sensul că pot fi introduși jucători noi, sau scoși cei cari nu corespund.

NAUTICE

STRAJA ŢĂRII

cu concursul Federației de înnot și celei de sporturi nautice, proectează organizarea unei școli pentru creiarea instructorilor străjeri de înnot și vâsle

Angajarea unui antrenor străjer

Inițiativa Străjei Țării de a se ocupa de problema înnotului și a vâslelor a produs după cum era și de așteptat o excelentă impresie în rândurile federațiilor de specialitate care ani de-a rândul au pledat pentru popularizarea acestor sporturi printre tineret.

Inceputul realizat în această vară prin organizarea celor trei cursuri de înnot oferite în mod gratuit străjerelor și străjerilor din Capitală precum și trimiterea detașamentului marinăresc de străjeri la Gdynia pentru specializare în sportul vâslelor par a fi începutul unei campanii vaste de popularizare metodică în rândurile tineretului străjeresc a două sporturi pe cât de utile pe atât de sănătoase.

UN MARE CENTRU DE INDRUMARE IN SPORTURILE DE APA

In strânsă colaborare cu Federația de înnot și cu cea de sporturi nautice Straja Țării intenționează creiarea unui centru de îndrumare pentru comandanții străjeri în ramura înnotului și vâslelor. In cursul acestui an se va studia posibilitatea aducerii unui antrenor străin pentru înnot care ar urma să fie încadrat de cei mai buni instructori români și care timp de o lună să conducă un curs de înnot pentru comandanții străjeri care știu să înnoate și ale căror unități au posibilitatea să practice acest sport.

Paralel cu acest curs ar urma să funcționeze și unul de vâsle, o parte din instructori urmând a se recruta din cei care pleacă în curând la Gdynia și ce recomandați de Federația de sporturi nautice.

UNDE AR URMA SA FUNCȚIONEZE CENTRUL

Un plan documentat pus de acord cu conducerea Federației de înnot și sporturi nautice va fi prezentat în toamnă d-lui comandant al Străjei Țării care se interesează de aproape de problema sporturilor de apă în rândurile tineretului străjeresc. In ceeace privește cursul el urma să funcționeze ori la București și anume la strandul Kiseleff pentru natație și la lacul Herăstrău pentru vâsle ori la Mamaia, ori în sfârșit la Techirghiol Eforie. Se vor studia avantajele pe care le oferă fiecare din cele trei localități.

NATAȚIE

Strand Obor

Programul concursului Tg. Mureș-București

Ziua I-a

Marți 18 Iulie a. c., orele 14

100 m. liber domni.
50 m. liber juniori.
100 m. brasse doamne.
10×15 m. stafeta liber domni.
100 m. spate juniori.
400 m. liber domni.
3×50 stafetă mixt doamne.
Polo pe apă Tg. Mureș—București.

ZIUA II-a

Joi 20 Iulie a. c. orele 14

200 m. liber domni.
200 m. brasse doamne.
100 m. spate domni.
100 m. liber juniori.
4×200 m. stafetă liber domni.
3×50 m. mixt juniori.
100 m. brasse domni.
100 m. spate doamne.

Polo pe apă: C. S. Tg. Mureș—Vif. Dacia.

JUCATORI SELECȚIONABILI DIN BUCUREȘTI

Popescu (Metr.), Pătulea (C. F. R.), Nenițescu, Lichiardopol, Russu, Georgescu, Drăgănescu, Isvoranu, Katto Lengyel, Sari Rex, Eva Szegö, T. Georgescu (V. D.). Isabela Stofran, Mariana Weigelt (St Rom.), Lydia Stricht, Bebe Vogel, O. Lachner, Nelsohn (C. N. R.), Neagu Stelian, Traian Petruț.

PENTRU POLO PE APA: Iacobini, Ifrim, Kranz, Radu Gr., Vasiliu I și II, Mitoseriu, Slăvescu, T. Țapu, Manoliu, Szabo, Stein, Barna, Toth, Satmari, Levita, Fischer, Goldman.

Volley Basket-ball

Astă seară, ședința comisiei de judecată

Comisia de judecată a Regiunei Bucegi ține o importantă ședință astă seară la orele 21 și convoacă în localul din str. Caragiale 13, următoarele persoane pentru a fi audiate în privința litigiului dintre grupările E. F. A. și Vergu: d-nii C. Herold, Al. M. Donici, ing. Georgescu, M. Poenaru Bordea, Aramo Udenio, D. Burduloiu, C. Tordoșan și G. Miclos.

Regiunea Bucegi aduce la cunoștința tuturor grupărilor, că ședința de astăseară a comisiei de judecată va fi ultima, urmând să se ia vacanța ,astfel că astă seară se vor judeca absolut toate protestele existente p erol.

Astăzi, la orele 15, se va ține la strandul Obor un concurs de antrenament contra cronometrului

Pentru a verifica forma înnotătorilor locali, în vederea concursurilor de mare importanță ce se anunță, biroul regional al F. R. I. organizează astăzi după amiază întreceri nautice contra cronometrului, cari au ca scop formarea selecționatei Bucureștiului.

SE VOR DESFAȘURA URMATOARELE PROBE:

100 m. liber domni.
100 m. liber doamne.
50 m. liber juniori.
100 m. brasse domni.
100 m. brasse doamne.
50 m. brasse juniori.
100 m. spate domni.
100 m. spate doamne.

AVIAȚIE

O strălucită afirmare a aeromodelismului românesc

Performanța dela Cluj constitue și un nou record mondial de distanță

Am anunțat în numărul nostru de eri știrea venită dela Cluj, unde în cursul unor lansări experimentale de modele reduse de avion, planorul construit de tânărul Neagă Nicolae, elev din Pitești ce activează în cercul filialei A.R.P.A.-Argeș, a putut fi urmărit cu ochiul liber de către cronometrorii oficiali timp de o oră și 2 minute, după care aeromodelul, purtat de curenți, a dispărut în văzduh. Rezultatul constitue cea mai mare performanță realizată în România până în prezent și se apropie mult de recordul mondial.

Actualmente recordul e deținut de italianul Ennia Morandi și a fost stabilit la Parma, la 6 Martie 1938, cu timpul de o oră, 6 minute, 13 sec. 1/5, astfel că timpul înregistrat la Cluj e numai cu 5 minute inferior recordului lumii, pe care desigur în fapt l-a depășit, căci se știe că pierzându-se în depărtări el a continuat să plutească încă mult timp.

ROMANIA POATE FI POSESOAREA RECORDULUI LUMII DE DISTANȚA

Aeromodelul lansat, un planor Ikarus de faza III-a, cu anivergura (lungimea totală a aripelor) de 1620 mm., a aterisat în regiunea Dejului, fapt care constitue un dublu event: realizează timpul de durată și distanța senzațională de 65 km., care desparte Clujul de Dej. Dacă ținem seamă că recordul lumii este numai de 15.520 km., rezultă că aeromodelul român a depășit acest record de patru ori. In prezent acest record e deținut de rusul Rastorguev, al cărui planor a sburat în ziua de 21 Iulie 1938, dela Kazan la Pautsk (15.520 km.).

La Federația aeronautică regală a României se pregătesc lucrările necesare pentru propunerea de omologare a recordului lumii de 65 km. In acest scop d. Egon Nasta, secretarul general al F. A. R. R., a dispus trimiterea unui delegat oficial la Dej pentru identificarea locului unde a aterisat aeromodelul.

Recordul are toate șansele să fie omologat de Federația aeronautică internațională întrucât îndeplinește condițiunile cerute de regulamentele internaționale. Asupra recordului de distanță codul sportiv F. A. I. precizează că recordul de distanță este acela măsurat între punctul de plecare și punctul de aterisaj.

Omologarea recordului de distanță în linie dreaptă — spune codul — se face în urma prezentării a două piese: un proces verbal de lansare și un certificat de aterisaj. Ultimul act trebue atestat de două persoane, ce locuesc în regiunea de aterizare.

O STRĂLUCITĂ AFIRMARE A AEROMODELISMULUI NOSTRU

Oricum, fie că va fi omologat sau nu, recordul, — cele două rezultate obținute Duminica trecută constitue un mare succes pentru aviația tineretului român susținută cu atâta căldură de autoritățile noastre aeronautice. Performanțele vor fi cunoscute ușor de străinătate și comentate

POLO PE APA

Astăzi după amiază la strandul Obor continuă lupta pentru campionatul regional categoria I-a și II-a

Programul concursului de astăzi, va fi încheiat cu frumoase partide de polo pe apă, contând pentru campionatul regional cat. I și II-a

CATEGORIA I-a

Meropola I — C. N. R. I, ora 18,20

Arbitru d. Năstăsescu

Matchul zilei se va consuma între Metropola și C. N. R. Va fi un match frumos, ambele echipe având jucători cari cunosc jocul și buni înnotători.

Metropola, în urma victoriei asupra C. F. R-ului, având moralul ridicat și jucătorii mai bine antrenați, va învinge după o luptă frumoasă

CATEGORIA II-a

C. N. R. II — Telef. Club, ora 18

Arbitru d. T. Kranz

Va fi cel mai echilibrat al zilei. Favorit: Telefon-Club

C. F. R. II — Macabi, ora 18,40

Arbitru d. P. Stroescu

Dacă Macaby prezintă echipa standard prevedem o luptă aprigă care până la urmă va fi câștigată de feroviari.

Metropola II—Sp. Stud., ora 19,10

Arbitru d. Borcea

Atât Sp. Stud. cât și Metropola vor arunca în luptă elemente tinere. Matchul dacă nu va satisface publicul din punct de vedere tehnic, va fi complectat cu elanul pe care numai componenții acestor echipe știu să-l arate. Favoritul nostru este Metropola II.

F. I. B.

SPECTACOLE

Teatre

MUNCA ȘI VOIE BUNA. — Străstămoșul.
TEATRUL VESEL (Grădina Marconi): Ți-a făcut cu ochiul.
GRĂDINA IZBĂNDA (Calea Văcărești): Izbânda 1939.
GRĂDINA TEATRUL NOU: Văcărești Movietone.
COMOEDIA: Intre Venus și Rapid.
TEATRUL COLOS: O noapte pe Riviera.
TEATRUL COMIC (Grădina Volta-Buzești): Ai cui sunt pantalonii ?
TEATRUL NATALIȚA PAVELESCU (lângă Hala Traian): „Luna de miere".

Stranduri

LIDO: Bazin cu valuri. Zilnic five-o'clock tea
STRANDUL BRAGADIRU: Aer, apă, soare, poziție splendidă
STRANDUL KISELEFF: Trei bazine, zilnic apă proaspătă
STRANDUL CIUREL: Apă curgătoare
STRANDUL OBOR: Strandul sportivilor.
STRANDUL FLOREASCA: Cel mai vast strand.

Cinematografe

ARO: Manej și jurnal Fox.
SCALA: Secretul unei actrițe.
CAPITOL (grădină și sală): Lordul Jeff, jurnal Metro și românesc.
CARLTON: Inchis pe timpul verii
TRIANON: Parada tinereții, jurnal Paramount și completări colorate.
A. R. P. A.: Dubla existență a doctorului Clitterhouse și Robin Hood.
REGAL: N'am să te uit niciodată și jurnal Paramount.
FEMINA: „Femei bănuite".
PALAS BULEVARD: 100 de băieți și o fată și Aventurile lui Tom Sawyer.
SELECT: Nebunile vacanței.
GRADINA FORUM (str. C. A. Rosetti No. 6): Paradisul îndrăgostiților și Adio pentru totdeauna.
FORUM: Paradisul îndrăgostiților și Adio pentru totdeauna.
SAVOY: Proscrisul și Fac ce-mi place.
ROXY: Azi cânt pentru tine, jurnal și completare
ELYSEE: Andy Hardy iubește, jurnal Paramount și românesc.
FORUM: S. O. S. Tanger și Olinda vieții.
OMNIA: Mi-am regăsit iubirea și se caută o femeie.
NISA: Eva și Declasații.
RIALTO: Dubla existență a doctorului Clitterhouse și Liliacul.
BIZANTIN: O anumită femeie și Mi-e viața în pericol.
AMERICAN (sală și grădină): Se lasă noapte și complectare.
AIDA: Menaj parizian și Oameni cari înfruntă moartea.
COTROCENI: De-aș fi rege și Clubul sinucigașilor.
CARMEN: Submarinul D I și Dragoste cu năbădăi.
DIANA: Gunga Din și Șobolanul.
DICHIU: Cânt numai pentru tine, Colivia de aur și jurnal Metro.
DACIA (grădină și sală): Cauciuc și Suzana.
EDISON (grădină și sală): Surâs din Viena, Umbra morții și artiști.
FRANCLIN: A opta nevastă a lui Barbă Albastră și Stan și Bran alpiniști.
FLORIDA: (grădină și sală): Viața furată și Răzbunarea mexicană.
GRAND: Suflete zbuciumate și Sfinxul.
GLORIA (grădină și sală): Triunghiu și Femeia diabolică.
IZBANDA: Alarma și Minciuna Ninei Petrovna.
ILEANA (sală și grădină): Trader Horn și Ulița durerii.
LIA: S. O. S. Tanger și Nomazii.
LUCIFER: Romanța argentineană și Valea Tigrului.
MARNA: Vraja albă și Spaima deșertului.
MARCONI: Nopți în Andaluzia, O femeie fără importanță și jurnal românesc O. N. C.
MILANO (grădină și sală): Colivia de aur și O lacrimă ascunsă.
MODEL: Suflete în ceață și Copilul și Elefantul.
NERO (sală și grădină): Oameni de mâine, Nopți în Alger și artiști.
ODEON: Vulturul Negru.
PACHE: Dubla existență a d-rului Clitterhouse și Ultimul sărut al d-nei Cheney.
PARIS (sală și grădină): Clubul artiștilor, In slujba inamicului și artiști.
PAX (sală și grădină): Brigada morții, Stan și Bran alpiniști și revistă.
RAHOVA: Intre glorie și dragoste, O noapte de muzică și dansuri țigănești.
REX: Miss Catastrofa și La răspântie.
ȘIC: Cauciuc și Gentleman și detectiv.
SPLENDID: Luna de miere la Paris și Călărețul din Montana.
TRIUMF: Domnița din Câmpina și Alasca.
TOMIS (grădină și sală): Femeia care primește palme și Insula văduvelor
UNIC (grădină și sală): Ultima baricadă și S. O. S. Tanger.
UNIREA: Veninul și Cei trei vagabonzi.
VOLTA BUZEȘTI: Sfidătorii aerului și Regele femeilor.
VENUS: Manechiul și Prizonierul din Zenda.
VOLGA: Cinci prieteni și Paris Melody 1939.

Football Football Football Football Football Football Football

Bilanț divizionar...

Statistica este o îndeletnicire interesantă și utilă, totuși...

Cei mai buni jucători. Cele mai bune și cele mai slabe compartimente. 877 de goaluri în 22 de etape

Mărturisesc inițial că statistica nu m'a pasionat niciodată.

Recunosc însă — cu toată sinceritatea — că este o îndeletnicire foarte interesantă. Și chiar utilă. Pentru că poate conduce la constatări din cele mai importante și inedite.

Pentru cei familiarizați cu ea, cifrele au un limbaj extrem de elocvent și sugestiv.

Lucrurile acestea sunt cu atât mai valabile pentru jocul de football, cu cât aici nu se lucrează cu date medii ci date precise.

Iată pentru ce un bilanț divizionar — mai mult sau mai puțin statistic — nu este un act gratuit ci din contră unul foarte util.

Căci el poate conduce la concluzii foarte, foarte interesante și practice pentru footballul nostru.

Un bilanț prea puțin complet, desigur. Pe această temă statistică se pot face, doar, o serie vastă de variații.

PRIMII TREI IN TOATE POSTURILE

Inainte de toate, o listă de onoare : primii trei jucători în toate posturile.

Criteriul principal : forma constantă.

Iat-o :

PORTARI : **Pavlovici, Sadowsky, Schramek** (Tricolor).

Prezența tricoloristului nu trebuie să surprindă pe nimeni. N'a existat un singur match, în care să nu joace foarte bine.

FUNDAȘI DREAPTA: **Sfera, Petrescu** (Unirea Tricolor), **Buerger.**

Petrescu ? Este omul, căruia Unirea Tricolor îi datorește în cea mai mare măsură (restul îl datorează lui Alexandrescu), calificarea în turneul de... calificare.

Este jucătorul care a jucat foarte bine în absolut toate matchurile echipei sale. Ceilalți sunt, doar, senatorii de drept ai footballului nostru.

FUNDAȘI STANGA : **Lengheriu** (Rapid), **Felecan** (Victoria), **Dunăreanu** (Tricolor).

MIJLOCAȘI DREAPTA : **Vinilă, Pal** (Victoria), **Szurghy** (A.M.E.F.A.).

MIJLOCAȘI CENTRU : **Feraru, Pop III** (Victoria), **Iuhasz** (C.A.O.).

MIJLOCAȘI STANGA: **Lupaș** (Tricolor), **Szaniszlo** (A. M. E. F. A.), **Nistor** (Victoria)

EXTREMA DREAPTA: **Bogdan** (Rapid), **Covaci II** (Tricolor), **Oană** (Juventus).

INTERI DREAPTA: **Ploeșteanu** (Venus), **Covaci I** (Tricolor), **Prassler** (Juventus).

CENTRU INAINTAȘI: **Baratky, Bodola, Zsizsik** (U. D. R.).

INTERI STANGA: **Reuter, Auer, Marcksteiner** (Ripensia).

EXTREME STANGA : **Dobay, Gică Popescu** (Sportul Studențesc), **Căpușan** (Victoria)

877 GOALURI... CELE MAI BUNE LINII DE ATAC ȘI CELE MAI BUNE APARARI. ...ȘI CELE MAI SLABE

Cele douăsprezece echipe ale primei divizii naționale au marcat în campionatul trecut exact 877 de goaluri.

Cele mai multe au fost marcate de Marksteiner (Ripensia), care a înscris 19 goaluri.

Cea mai eficace linie de atac este aceea a Ripensiei, care a marcat în douăzeci și două de matchuri, 53 de goaluri. Lucrul e foarte normal, dacă ținem seama că acest compartiment cuprinde pe Marksteiner, Dobay și Bindea.

Urmează în ordine : VENUS cu 51 de goaluri și... CHINEZUL cu 48.

Intr'adevăr, cea de a doua echipă a Timișoarei a avut o înaintare excepțională. A retrogradat totuși... pentrucă a avut și cea mai slabă apărare.

Continuând acest tablou al superlativelor să remarcăm că cea mai bună apărare este cea a Venusului, care a primit numai 20 de goaluri.

Consecință : Venus n'a pierdut decât un singur match.

Secunda „apărare" este cea a RAPIDULUI, care a primit 32 de goaluri.

Așa dar, retrogradarea — evitată în ultimul match doar — a fost o afacere exclusivă a liniei de atac — care poate fi considerată fără grije drept cea mai capricioasă din tot campionatul.

La capitolul superlativelor negative, se impune cu o forță inegalabilă Tricolor.

Echipa ploeșteană are cea mai ineficace linie de atac. (Cu toate că sau tocmai pentrucă l-a avut pe Bartunek).

Intr'adevăr, cei cinci înaintași ploeșteni au marcat numai 23 de puncte. Mai puțin de jumătate din goalurile înscrise de Ripensia.

Urmează cea a lui F. C. Carpați, care a dat numai 25.

Explicabil, desigur, dacă ținem seama de sistemul de joc al echipei din Baia Mare.

In sfârșit, cea mai slabă apărare : aceea a Chinezului, care a primit 56 de goaluri. Aproape de trei ori mai multe decât a primit apărarea Venusului.

VICTORII ȘI INFRANGERI : RECORDUL EXCEPȚIONAL AL VENUSULUI

Victorii și înfrângeri. In celelalte țări, lucrul acesta nu are nicio importanță pentrucă la egalitate de puncte, ordinea în clasament o decide goalverajul.

In campionatul național al României însă, numărul victoriilor are o importanță esențială, pentrucă el a fost substituit goalverajului. Și în acest domeniu al victoriilor și înfrângerilor, Venus deține un record, care va fi foarte greu egalat de vreo altă echipă românească.

Intr'adevăr, campionii României n'au pierdut decât un singur match. Pe ultimul.

Iată recordurile în materie. Cele mai multe matchuri câștigate: VENUS cu 14 din 22 și apoi RIPENSIA cu 12.

Cele mai puține victorii : GLORIA, cu 5 din 22 și CHINEZUL, cu 6.

Cele mai puține înfrângeri: VENUS, numai o singură înfrângere ; apoi, la egalitate: RIPENSIA și A.M.E.F.A. cu șeapte.

Și cele mai multe jocuri pierdute: TRICOLOR, cu 12 din 22 de matchuri, apoi la egalitate, VICTORIA, JUVENTUS, GLORIA și SPORTUL STUDENȚESC cu zece înfrîngeri.

. . . . . .

— n. g. s. —

C. E. C. în ceasul de față

Primul tur 18-25 Iunie și 1-3 Iulie		Semi-finala 9-16 Iulie	Finalele 23-30 Iulie
Venus	1-0	Bologna 5-1 (5-3)	
Bologna	5-0		
Ferencvaros	2-3	Ferencvaros 4-3	
Sparta	0-2		
Beogradsky	3-0	Beogradsky 4-2 (4-2)	
Slavia	2-1		
Ambrosiana	2-1	Ujpest 4-3	
Ujpest	3-1		

ȘI VASILE GAIN figurează pe lista de transferări a Venusului!

Intr'un număr trecut am anunțat că Venus a alcătuit o listă de transferări pe care figurează jucătorii Petea, Bărbulescu și Befa.

Știrea publicată de noi se confirmă. Mai mult, am fost informați că lista cuprinde și un al patrulea jucător și anume pe Vasile Gain.

Acesta, ca și ceilalți, este liber să semneze pentru orice grupare, afară de cele cu care Venus are convenții în sensul ca să nu-și ia jucători.

Shooturi și bare

JUVENTUS a dat vacanță jucătorilor săi până la 1 August.

*

FEDERAȚIA engleză de football a cerut FRFA-ului o scrisoare în sensul că poate trata în numele Rapidului pentru angajarea unui antrenor.

*

DUMINICA are loc la Timișoara adunarea generală extraordinară a clubului Chinezul, urmând a se decide asupra viitorului echipei.

*

KUNGL și Schweiner, doui tineri și talentați jucători dela Banatul, au semnat pentru Ripensia.

Morawetz se operează din nou la genunchiu la doctorul Molnar

Fostul internațional român, Morawetz, se află de câteva zile în Capitală.

Antrenorul grupării Mica din Brad își îndeplinește formalitățile necesare pentru a pleca la Budapesta. Morawetz trebuie să se opereze din nou la genunchiu, la doctorul Molnar.

PRESA poloneză a anunțat că din cauza schimbărilor survenite în sânul federației ungare, matchul Polonia — Ungaria, proectat pentru 27 August la Varșovia nu se va mai disputa.

M. L. Sz. sesizată de această știre, a anunțat forul polonez, că schimbările cari s'au făcut nu influențează întru nimica programul stabilit și matchul angajat pentru 27 August va avea loc în mod sigur.

Răspunsul federației ungare ne interesează și pe noi, întrucât în luna Octombrie, echipele A și B ale Ungariei aveau programate două matchuri.

*

BORBIL I — jucător al C. A. O.-ului — se află în Capitală.

Să fie vorba numai de o plimbare sau de ceva mai mult ?

*

SCHALKE 04 va juca la 13 August cu Rapid la Viena.

După victoria lui Schalke în finala campionatului german, când a sdrobit cu 9 : 0 pe Admira, matchul este așteptat cu un interes formidabil.

In caz de egalitate,

matchurile Ferencvaros-Bologna și Beogradsky-Ujpest se vor disputa la 19 Iulie la Praga și Triest

Comitetul restrâns C.E.C. a luat hotărîri importante în ultima sa ședință

Comitetul restrâns al C. E. C., compus din d-nii dr. Pelikan, Coppola și Maura, a ținut ședință Duminică dimineață la hotelul Majestic din Bologna.

Comitetul restrâns a luat următoarele hotăriri:

1. — Nu s'a luat act de numirea noului delegat al Ungariei, (M.L. Sz **numise un nou delegat în locul d-lui dr. Minder**), întrucât membrii comitetului C.E.C. se aleg de adunarea generală, ori convocarea unei adunări generale ar fi mult prea costisitor.

2. — Ambrosiana a reclamat pe arbitrul de tușe A. Vass (Ungaria), care a activat cu ocazia matchului Ujpest—Ambrosiana dela Budapesta. Comitetul a luat act de această reclamație și va cere federației ungare SANCȚIONAREA ARBITRULUI și în acelaș timp A DECIS CA D. VASS SA NU MAI FIE DELEGAT CA ARBITRU DE TUȘE LA NICIUN MATCH AL C.E.C. DIN ANUL ACESTA.

3. — Au fost omologate rezultatele obținute în Cupa Europei Centrale și s'au ratificat delegările de arbitri.

4. — Ujpest protestase împotriva arbitrului ceh Eiba, dar comitetul a respins acest protest.

5. — In cazul când semifinalele C.E.C. ar da rezultate nule, rejucările se vor disputa astfel:

Ferencvàros — Bologna **la Praga, sub arbirajul d-lui** Krist.

Ujpest—Beogradsky **la Triest, sub conducerea d-lui** Dattilo.

Data rejucărilor: 19 Iulie.

6. — S'a hotărît ca viitoarea ședință să aibe loc în ziua când se va disputa a doua finală a C.E.C., iar delegările de arbitri pentru finală să se facă pe cale telefonică.

football football football football football Football football

In zodia modificărilor...

Formula campionatului districtual

trebue să rămână neschimbată...

...pentrucă numai astfel talentele districtului pot fi puse în valoare

Conducătorii grupărilor districtuale sunt preocupați actualmente de viitoare finală a campionatului districtual. Reluarea activității — comisiunei districtuale — este așteptată cu un viu interes de toți cei interesați.

ACTUALA FORMULA TREBUE MENȚINUTA

S'a svonit în ultimul timp că formula campionatului districtual va fi modificată.

Evident că nu punem baza pe cele auzite însă nu suntem pentru modificarea actualei formule.

Și acum să spunem proectul pentru viitor.

Atât președintele districtului cât și secretarul general au studiat un proect pentru viitor.

S'a insistat asupra separării grupărilor corporative de cele de cartier.

In cele din urmă se hotărîse principial ca cele trei categorii cari alcătuesc campionatul districtual să rămână împărțite în câte două cu mici modificări și anume:

Grupările corporative să activeze în seria B, iar grupările de cartier în seria A.

A fost o inspirație și atâta tot. Credem că niciodată nu se va ajunge ca acest proect să devină realitate.

Din toate punctele de vedere el este dăunător grupărilor.

Acum să arătăm pe scurt avantajele și desavantajele acestei formule.

ESTE NECESARA O COLABORARE INTRE GRUPARILE CORPORATIVE ȘI CELE DE CARTIER

In ultimpul timp numărul grupărilor corporative a crescut simțitor.

Poate că dintr'un punct de vedere, înființarea acestor asociații a fost de mare folos.

In fiecare serie activau și grupări de cartier și grupări corporative ale căror întâlniri pilejuiau lupte cu adevărat pasionante.

Evident că un match între două grupări de cartier nu poate fi la înălțimea celuilalt.

Și tocmai aceste matchuri „tari" ne-au scos la iveală elemente valoroase cari sunt acum „vedetele" categoriilor superioare.

Mulți, chiar foarte mulți afirmă cu certitudine că adevărații jucători se relevă atunci când au în față un adversar superior lui.

Și noi suntem de aceiaș părere.

Oare acești jucători rutinați și tehnici unde îi găsim?

Nu în grupările corporative? Da.

... nu avem nimic contra.

O altă problemă care s'a discutat intens este aceea a posibilităților grupărilor corporative.

Conducătorii grupărilor de cartier s'au consfătuit în nenumărate rânduri și s'au plâns contra grupărilor corpoative cari au vaste posibilități materiale.

In această situație ei nu-și mai pot menține jucătorii, cari aspiră la profesionism. Dar și contra acestei idei suntem contra.

Niciodată conducătorii grupărilor de cartier nu au cerut sfaturi la district cum pot „ține" un jucător să nu plece.

Atunci când vor înțelege acest lucru se vor convinge că un jucător nu poate părăsi cu mare ușurință.

Dar acum intervine și un alt factor care este... banul.

O sumă tentează oricând pe acești conducători care-și cedează jucătorul cu mare bucurie.

Și clubului nu-i prinde rău un fond venit din senin.

Daca stăm să judecăm puțin constatăm că unei grupări de cartier îi este mult mai ușor să descopere elemente valoroase cari sunt găsite pe terenurile de antrenament.

Evident că după doi trei ani de activitate ei ajung jucători valoroși cari sunt urmăriți de cluburile mari și tot ei devin mai târziu venitul clubului în care a crescut.

Iată că tot jucătorii sunt aceia cari țin grupările mici.

Prin ei și numai prin ei ele își duc existența.

Cele spuse mai sus scot în evidență marele merit ce-l au grupările corporative și este absolut necesară o colaborare între aceste două categorii de grupări.

Nu vedem ce interese ar prezenta un campionat în care aceste grupări să activeze separat.

Comisiunea districtuală să aprecieze acestea și suntem convinși că va fi de aceiaș părere cu noi.

ȘT. IONESCU

Luceafărul nu se va desființa ci va activa în district

Retrogradând din Divizia Națională B, s'a crezut că gruparea Luceafărul se va desființa.

Lucrurile însă, nu se prezintă astfel.

Venus nu numai că nu s'a gândit la așa ceva, dar este decis să-și mențină pepiniera în District.

Luceafărul va participa în mod cert în cadrul campionatului categoriei întâia.

In ce privește juniorii, se va face un schimb foarte interesant: juniorii Venusului vor trece la Luceafărul și juniorii acestuia la Venus.

Jucătorul Fabian (Mociornița)

s'a înscris în fals împotriva semnăturilor de pe contracte

S'a ordonat o expertiză grafologică

Comisiunea de transferări a început să aibă serios de lucru și câteva procese cari se vor desfășura în fața ei, vor constitui cu siguranță senzația zilei.

FABIAN (MOCIORNIȚA) S'A INSCRIS IN FALS IMPOTRIVA SEMNATURILOR DE PE CONTRACT

Seria a fost deschisă de jucătorul Fabian dela Mociornița.

Acesta a adresat comisiunei de transferări o reclamație prin care s'a înscris în fals împotriva semnăturilor de pe contractul intervenit între el și grupare.

Citat în fața comisiei, jucătorul și-a menținut în totul reclamația.

EXPERTIZA GRAFOLOGICA

In fața acestei situațiuni, comisiunea a ordonat o expertiză grafologică. D. Ionel Mociornița, președintele clubului, a declarat că suportă d-sa cheltuiala acestei expertize.

S'au luat jucătorilor specimene de semnătură cari împreună cu contractele vor fi trimise unui expert al tribunalului Ilfov, care urmează să se pronunțe.

Comisiunea se va întruni Miercurea viitoare, când se speră că va avea rezultatul expertizei și când va decide.

Jucătorii Chinezului au acceptat să joace și în Divizia B cu salarii lunare de 500 lei!

Vor să plece doar Cucula, Szillard și Löszöncs

Timișoara. — *Situația în tabăra Chinezului nu-i chiar atât de disperată. Chiar retrogradată, gruparea nu-i în pericol să se desființeze.*

Intr'adevăr, majoritatea jucătorilor nu o vor părăsi. Mai mult, au declarat categoric — cei care au servicii aici — că acceptă să joace în Divizia Națională B cu salarii minime: 500 lei pe lună!!!...

Totuși, sunt câțiva jucători care vor să plece.

Este cazul lui Szillard care-i șomer de mult timp și care a primit o ofertă avantajoasă dela C. F. R. din Turnu-Severin.

Gruparea C. F. R. îl cere ca antrenor și jucător contra unui serviciu.

Tot acolo vrea să plece și Löszöncs, iar Cucula la Ind. Sârmei din Câmpia Turzii care l-a și încercat la două antrenamente, dând satisfacție.

E de presupus că Chinezul nu va face dificultăți acestor jucători.

Match amical, terminat amical:

S. A. R. de Telefoane - U. C. B. 1-1 (1-1)

Eri după amiază pe arena Ciocanul, echipa funcționarilor S. A. R. de Telefoane a jucat un match amical împotriva echipei U. C. B.-ului.

Amicală, partida s'a terminat tot astfel 1:1 (1:1) și pe teren și la... banchetul ce a urmat după joc.

UN MATCH FRUMOS

Jocul a fost excepțional de spectaculos și disputat. Nici o mirare, când în cele două echipe au jucat numai jucători de valoare.

Telefoanele au dominat categoric în prima repriză. N'au putut fructifica însă, în parte din pricina ineficacității liniei de atac și în parte și din cauza portarului U. C. B.-ist Ionescu care a apărat formidabil.

Punctele au fost înscrise de Donciu pentru telefoniști și N. Petrescu pentru U. C. B.

Fundașul dreapta al telefoniștilor P. Popescu a suferit un serios accident, fiind înlocuit în repriza II-a cu Jean Niculescu, locul acestuia fiind ocupat de Stănescu-Terente.

CEI MAI BUNI

Miclea fundașul Telefon Clubului a jucat admirabil, fiind cel mai bun de pe teren.

S'au mai remarcat Schulder, Constantinescu - Grecu, Jean Niculescu și Stănescu dela Telefoane și Ionescu, Andreescu, Bădulescu și Alé Popescu dela U. C. B.

ECHIPELE

Telefon Club: Ego Munteanu, P. Popescu (Jean Niculescu), Miclea, M. Dumitrescu, Riedl, Nagy, Schulder, Constantinescu-Grecu, Herold, Donciu, Jean Niculescu (Stănescu).

U. C. B.: Ionescu, Andreescu, Badulescu, Tache Dumitrescu, Roman, Mitan, N. Petrescu, Stoian, Alé Popescu, Chiriță, Pațachia.

Cazul Ferroemail-Astra Română (Ochiuri) n'a fost încă soluționat

Comisiunea superioară de apel urma să se pronunțe aseră în cazul Ferroemail-Astra Română (Ochiuri).

Din cauză că nici un reprezentant al Astrei Române nu a fost prezent, comisiunea și-a amânat pronunțarea pentru ședința de mâine seară.

Szekelly a primit un ajutor de lei 5000

Comisiunea campionatului național a aprobat în ședința ținută Marți seara un ajutor în valoare de lei 5000 jucătorului Szekelly Ladislau din gruparea A. C. F. R. pentru accidentul suferit de el cu ocazia matchului cu Dacia Unirea, susținut la Brașov în ultima zi de campionat.

Știri și Convocări

● A. C. S. A. convoacă pentru astăzi pe terenul propriu la orele 17, toți jucătorii săi pentru antrenament și formarea echipei care va face deplasarea Duminică la Turnu Măgurele. Echipa se va forma numai dintre prezenți.

● „VULTURUL CARPAȚILOR" convoacă azi Joi 13 Iulie c. orele 16.30 pe terenul Velodrom, pe toți jucătorii echipei I-a pentru antrenament în vederea deplasării la Giurgiu.

Absențele vor fi sancționate.

● Clubul sportiv „PLEȘOIANU" secția de foot-ball, convoacă pentru Joi 13 Iulie a. c. la antrenament următorii jucători: Popescu, George Negulescu, Micu I, Micu II, Dumitrescu Niculae, Ceacu C-itn, Bubi, Dumitrescu Cezar, Dumitru Teodor, Barta Mihail, Dumitrescu Ștefan, Jean Câmpeanu, Apostol Niculae și toate rezervele.

● *Gruparea „TURDA", aduce la cunoștința membrilor săi că întrucât lucrările pentru adunarea generală ne putând fi gata până la data de 16 Iulie se amână ținerea adunării generale pentru ziua de 30 Iulie a. c. când se va ține cu orice număr de membri.*

● F. C. Suter. **Merituoasa grupare de foot-ball din categ. II aduce la cunoștința grupărilor din provincie că dorește a face deplasări.**

Doritorii se vor adresa la sediul său din Șos. Gherase No. 24. București.

● A. S. Dreptatea **dorește a juca matchuri de foot-ball, I-a și juniori cu echipe districtuale sau neafiliate din provincie și București. Doritorii se vor adresa la D-l S. Gusti, Banca Comercială Română, Str. Smârdan No. 3 la Serviciul Arhivei.**

● **COMISIUNEA** districtuală a luat vacanță până la 1 August.

● **SPORTUL STUDENȚESC** a dat vacanță tuturor jucătorilor.

● **JOI** după amiază „Cupa Tilea" va fi înaintată comisiei districtuale într'un cadru festiv.

Grupări neafiliate

Cupa grupării „SPARTA" pentru neafiliate

Duminică 16 crt., se va disputa pe terenul „Sparta" din prelungirea Ferentari o cupă sistem „Fulger" oferită de președintele „Spartei", d. Stoica Mihai, celei mai bune grupări neafiliate.

Gruparea „Sparta", una dintre cele mai bune grupări neafiliate, oferă acest trofeu pentru a propaga footballul în cartier, fiind ea însăși susținută de localnici. Matchurile se vor juca dimineața și pot participa toate echipele înscrise, precum și celelalte care doresc, înscriindu-se direct la teren.

Football Football Football Football Football Football Football

Scrisori din Belgrad şi Bologna

Beogradsky a învins pe merit pe Ujpest, care a jucat destul de slab

Bologna a câştigat în 5 minute, împotriva lui Ferencvaros, care a jucat bine, dar n'a putut rezista căldurii

Beogradsky-Ujpest 4-2 (2-1)

Belgrad, (Corespondenţă). — După frumoasa comportare a campioanei Beogradsky în primul tur al Cupei Europei Centrale, toată opinia sportivă a Iugoslaviei aştepta cu un legitim interes, rezultatul pe care-l va obţine BSK în compania formaţiei ungare Ujpest.

Campioana Ungariei este binecunoscută şi foarte apreciată la Belgrad, astfel că în momentul când cele două echipe au apărut pe teren, cu toată căldura caniculară, peste 16.000 de spectatori aşteptau cu nerăbdare ciocnirea celor două tabere.

Spectatorii cari au înfruntat arşiţa soarelui, au plecat cu satisfacţie, pentrucă Beogradski a obţinut o nouă victorie, la scorul de 4—2 (2—1) şi în acelaş timp s'a arătat net superioară faimosului său adversar, astfel că se spera ca în jocul de revanşă dela Budapesta, BSK va izbuti să-şi menţină avantajul obţinut pe teren propriu şi ca atare se va califica pentru finala popularei competiţiuni.

Jocul a fost tot timpul la discreţia echipei gazde, care adoptând cea mai autentică tactică engleză, şi-a dominat adversarul cât se poate de autoritar.

După un început nervos, Beogradsky a fost aceia care şi-a revenit mai repede şi în min. 18 a deschis scorul. Vuiadinovici a deschis lung pe Glisovici. După ce Szalay şi Fekete au greşit mingea, extremul a passat lui **Bojovici,** care dela 5 metri a tras imparabil.

După cinci minute acţiunea aceasta a fost reeditată, în condiţiuni identice. Glisovici a centrat din nou precis şi **Bujovici,** care era complet liber în centru, a înscris din nou de dela 8 metri, fără dificultate.

Cele două goaluri primite au avut darul să-l buimăcească complet pe Ujpest. Dacă în acest interval BSK avea puţin noroc, putea să mai marcheze 2—3 goaluri.

In această atmosferă de încredere generală Ujpest reuşeşte totuşi să marcheze. Adam, care a fost cel mai rapid jucător de pe teren, scapă şi passează pe aripa cealaltă unde **Kocsis,** venit bolid, trage imparabil dela 10 metri. (2—1).

La reluare, chiar în minutul 3, BSK măreşte avantajul. Zecevici este foultat de Szalay şi lovitura liberă ajunge la **Vuiadinovici** care înscrie şi al treilea goal al iugoslavilor.

Ujpest reacţionează puternic. In minutul 8 Zsengeller trage dela 16 metri şi balonul atinge mâna lui Dubac. Handsul este cu totul involuntar, totuşi d. Eiba acordă 11 metri. **Szengeller** transformă imparabil lovitura de pedeapsă. (3—2).

Urmează o mare ofensivă a gazdelor, însă înaintaşii ratează şi ocaziunile cele mai clare. Rând pe rând Glisovici, Zecevici şi Bojovici scapă goaluri gata făcute.

Incepe să întunece.

Mingea se sparge şi este adusă una fosforescentă, cu care se joacă în nocturnă.

Ultimul goal al partidei e marcat în minutul 37. Bojovici trage puternic dela 16 metri. Mijlocaşul **Szalay** vrea să intervină, însă balonul schimbă direcţia pe piciorul lui şi intră imparabil în goal. (4—2).

Raportul de cornere 5—4 (4—1) pentru B. S. K.

Iată şi două declaraţii.

D. KIKA POPOVICI: Arbitrul a fost contra noastră. Penalty-ul a fost imaginar. In asemenea condiţiuni, trebuia să acorde şi împotriva Ujpestului o lovitură de pedeapsă. In ceiace ce priveşte rezultatul dela Budapesta, nu vreau să anticipez.

D. F. LANGFELDER (Ujpest): Faima lui Beogradsky nu este deloc exagerată.

Dimpotrivă !

scepticism accentuat a început să domnească în rândurile numeroasei asistenţe. Bologna, la intrarea în vestiare, a fost chiar fluerată de o parte din asistenţă.

La reluare Bologna este de necunoscut. Cei cinci atacanţi asediază pur şi simplu careul advers, unde apărarea ungurilor trece prin momente grele, dar rezistă deocamdată.

In minutul 20, se produce totuşi egalarea.

O lovitură liberă, dela mijlocul terenului, este bine bătută de Pagotto şi Puricelli *marchează cu capul. (1:1).*

Nu trece niciun minut şi Puricelli trage puternic dela 15 metri în colţul stâng de sus. Arbitrul însă nu recunoaşte valabilitatea goalului, pe motiv că centrul înaintaş ar fi fost în off-side. Jucătorii italieni protestează vehement iar o parte din public aruncă cu sticle, pahare, pietre, adică cu tot ce are la îndemână.

In câteva secunde, terenul de joc arată ca un adevărat câmp de luptă. Intervine poliţia şi ordinea se restabileşte cu greu şi jocul reîncepe. Maini centrează, Puricelli *trage uşor cu capul, Hada prinde dar apoi scapă balonul în goal. (2:1).*

Apărarea Ferencvarosului se zăpăceşte în urma acestui nou goal şi chiar în acelaş minut Puricelli *marchează din nou, tot cu capul, dintr'o centrare a lui Biavati.*

Italienii sunt irezistibili iar Ferencvaros de abia acum îşi dă arama pe faţă. Acum se vede cât de obosită este toată echipa. Sarosi III leşină pe teren. Polgar este singurul care rezistă. După ce în prima repriză se luase la bătaie cu Andreoli, acum se ia la harţă cu... Andreolo. Arbitrul însă îi împacă.

Spre sfârşit Reguzzoni mai marchează un goal, dar nici acesta nu este acordat pe motiv de off-side.

Matchul se termină anost. Două echipe complect epuizate, cari abia se mai mişcă pe teren, aşteaptă cu nerăbdare fluerul final, şi nu mai ştiu ce să facă să treacă timpul mai repede.

Raportul de cornere 9:1 (4:1) pentru Bologna.

DOUA DECLARAŢII

D. DALL' ARA, preşedintele Bolognei : Matchul a început foarte frumos. Păcat că concepţia englezească a arbitrului Greenwood n'a fost înţeleasă şi jucătorii s'au enervat, ceiace a stricat tot matchul. După părerea mea goalul lui Biavati a fost un goal perfect valabil.

D. KEMENESSY : Dacă Bologna va juca şi la Budapesta cum a jucat azi, Ferencvaros va câştiga sigur. Dealtfel italienii au câştigat numai datorită jocului lor brutal din repriza secundă, iar despre arbitrii de tuşe, am o părere cu totul specială.

Bologna - Ferencvaros 3-1 (0-1)

Bologna. (Corespondenţă). *„F. C. Bologna trebuie să câştige cupa anul acesta". Aceasta a fost deviza celor 20.000 de spectatori cari au populat tribunele Stadionului Littoriale, cu intenţia să-şi încurajeze echipa, până la refuz.*

Asistenţa însă a fost foarte surprinsă în prima repriză. Din două motive : jocul excelent al oaspeţilor şi comportarea extrem de slabă a campionilor italieni.

Intr'adevăr Ferencváros jucând calm şi tehnic a dirijat ostilităţile cu multă autoritate, exasperând şi pe cei mai optimişti suporteuri ai Bolognei. nI special apărarea echinei. In special apărarea echicabilă. Marcând cu severitate pe fiecare atacant italian, mijlocaşii şi fundaşii unguri au distrus aproape toate tentativele italieneşti de a marca.

In acelaş timp, înaintarea condusă cu multă subtilitate de „il dottore" — cum a fost numit aci dr. Sárosi — deşi nu părea prea periculoasă, a reuşit să marcheze un goal, spre sfârşitul reprizei. Faza s'a petrecut astfel: „Tancul" echipei pestane, Kiszely, un al doilea Toldi, a primit o mingie dela Gyetvai, a ţâşnit printre cei doi fundaşi şi dintr'un unghiu dificil a expediat o bombă formidabilă, pe care Ferrari s'a mulţumit s'o privească uluit. (0:1).

Optimismul dela începutul jocului a dispărut complect şi scepticism accentuat a început să domnească în rândurile numeroasei asistenţe. Bologna, la intrarea în vestiare, a fost chiar fluerată de o parte din asistenţă.

La reluare Bologna este de necunoscut. Cei cinci atacanţi asediază pur şi simplu careul advers, unde apărarea ungurilor trece prin momente grele, dar rezistă deocamdată.

In minutul 20, se produce totuşi egalarea.

O lovitură liberă, dela mijlocul terenului, este bine bătută de Pagotto şi Puricelli *marchează cu capul. (1:1).*

Nu trece niciun minut şi Puricelli trage puternic dela 15 metri în colţul stâng de sus. Arbitrul însă nu recunoaşte valabilitatea goalului, pe motiv că centrul înaintaş ar fi fost în off-side. Jucătorii italieni protestează vehement iar o parte din public aruncă cu sticle, pahare, pietre, adică cu tot ce are la îndemână.

In câteva secunde, terenul de joc arată ca un adevărat câmp de luptă. Intervine poliţia şi ordinea se restabileşte cu greu şi jocul reîncepe. Maini centrează, Puricelli *trage uşor cu capul, Hada prinde dar apoi scapă balonul în goal. (2:1).*

Apărarea Ferencvarosului se zăpăceşte în urma acestui nou goal şi chiar în acelaş minut Puricelli *marchează din nou, tot cu capul, dintr'o centrare a lui Biavati.*

Italienii sunt irezistibili iar Ferencvaros de abia acum îşi dă arama pe faţă. Acum se vede cât de obosită este toată echipa. Sarosi III leşină pe teren. Polgar este singurul care rezistă. După ce în prima repriză se luase la bătaie cu Andreoli, acum se ia la harţă cu... Andreolo. Arbitrul însă îi împacă.

Spre sfârşit Reguzzoni mai marchează un goal, dar nici acesta nu este acordat pe motiv de off-side.

Matchul se termină anost. Două echipe complect epuizate, cari abia se mai mişcă pe teren, aşteaptă cu nerăbdare fluerul final, şi nu mai ştiu ce să facă să treacă timpul mai repede.

Raportul de cornere 9:1 (4:1) pentru Bologna.

DOUA DECLARAŢII

D. DALL' ARA, preşedintele Bolognei : Matchul a început foarte frumos. Păcat că concepţia englezească a arbitrului Greenwood n'a fost înţeleasă şi jucătorii s'au enervat, ceiace a stricat tot matchul. După părerea mea goalul lui Biavati a fost un goal perfect valabil.

D. KEMENESSY : Dacă Bologna va juca şi la Budapesta cum a jucat azi, Ferencvaros va câştiga sigur. Dealtfel italienii au câştigat numai datorită jocului lor brutal din repriza secundă, iar despre arbitrii de tuşe, am o părere cu totul specială.

Schwartz a fost angajat de Minerul (Lupeni) ca jucător şi antrenor

Tratativele dintre Minerul şi Ripensia pentru jucătorul Schwartz au fost duse la bun sfârşit.

Timişorenii au consimţit să-l cedeze pe Schwartz în schimbul sumei de 80.000 lei, însă Minerul a plătit numai 10.000 lei ; restul a achitat Schwartz cu... salarii restante.

La Minerul, Schwartz va activa ca jucător şi antrenor.

Echipa UNIRII TRICOLOR va fi cantonată la TIMIŞ

Alexandrescu va fi încercat la antrenamentul de azi

Azi după amiază, Unirea Tricolor face un nou antrenament, această dată mai sever. în vederea matchului ce-l susţine Duminică la Braşov cu Gloria C. F. R.

Oborenii vor juca la două porţi în compania unei echipe districtuale.

VA FI INCERCAT ALEXANDRESCU

Medicii, consultaţi în cazul jucătorului Alexandrescu, au fost de acord că n'are nimic. Căzătura suferită, mai mult l-a speriat decât i-a făcut vre-un rău efectiv.

La antrenamentul de azi, el va fi încercat în postul său obicinuit pentru a se vedea dacă poate juca.

UN CANTONAMENT LA TIMIŞ

Având în vedere că jocul se dispută la Braşov, conducerea clubului din Obor a adresat d-lui general V. Dombrowski, primarul general al Capitalei, o cerere solicitând găzduire gratuită ventru două zie la tabăra municipiului dela Timiş.

In cazul când cererea va fi aprobată, Unirea Tricolor părăseşte astăseară Capitala, mergând la Timiş.

La Braşov bucureştenii nu vor merge decât în ziua matchului.

Iată cum va arăta divizia naţională B în cazul când nu se va modifica formula... ...şi numai dacă Unirea Tricolor şi Gloria C. F. R. promovează amândouă

Comisiunea campionatului naţional a întocmit clasamentele oficiale pe cari noi le-am publicat încă de săptămâna trecută.

Cum acum campionatele de ligă s'au terminat şi ştim cine ar trebui să promoveze — în cazul când formula nu se modifică, dăm mai jos un tablou care redă aspectul viitoarei divizii naţionale B.

SERIA ESTICA
GRUPA DE NORD

D. V. A (Galaţi)
Dragoş Vodă (Cernăuţi)
Textila (Iaşi)
Sporting Club (Chişinău)
Victoria C. F. R. (Iaşi)
Mihai Viteazul (Chişinău)
Traian (Tighina)
Muncitorul (Cernăuţi)
Macaby (Chişinău)
S. S. Doc (Galaţi).

GRUPA DE SUD

Tricolor C. F. P. V. (Ploeşti)
Macaby (Bucureşti)
Prahova (Ploeşti)
F. C. Craiova
A. S. Constanţa
Dacia Unirea (Brăila)
Franco Româna (Brăila)
Turda (Bucureşti)
Astra Română (Ochiuri) sau Ferroemail
Astra (Braşov).

SERIA VESTICA
GRUPA DE NORD

Gloria (Arad)
Mureşul (Tg. Mureş)
Industria Sârmei (C. Turzii)
Universitatea (Cluj)
Crişana (Oradea)
Stăruinţa (Oradea)
Olimpia (Satu Mare)
Monopol (Tg. Mureş)
Victoria (Carei)
Barckobah (Satu Mare)

GRUPA DE SUD

Chinezul (Timişoara)
C. A. O. (radea)
Jiul (Petroşani)
Minerul (Lupeni)
Vulturii Textila (Lugoj)
C. F. R. (Simeria)
Electrica (Timişoara)
Mica (Brad)
Fenar (Oradea)
Cimentul (Turda).

CATEVA EXPLICAŢII

Grupele de mai sus sunt întocmite în eventualitatea că promovează atât Unirea Tricolor cât şi Gloria C. F. R. iar Mureşul nu. Bine înţeles însă că se poate întâmpla şi altfel.

De asemenea am făcut o schimbare : am trecut F. C. Craiova în grupa de sud a seriei Estice.

Schimbarea este făcută numai pentru consideraţii geografice, căci nu vedem cum am putea repartiza mai bine echipele din Ardeal.

Dar... poate că se va modifica formula..

AZI LA BANEASA

Trei handicapuri reușite

Ciocârlan, Marche en avant și Smaranda se întâlnesc în premiul Dristor

Alergări interesante

Reuniunea care se va desfășura azi la Băneasa beneficiază de un bun program.

Ca de obiceiu, handicapurile sunt alergări reușite. Justa distribuire a șanselor le acordă o deosebită atracție. In special reprizele premiului Sovata cari pe hârtie sunt veritabile șarade.

Cine va câștiga?

PREMIUL TESLA

Talalka s'a comportat bine ultima oară. Pensionara lui Gabens s'ar cuveni să câștige în acest lot de mediocrități. Balyhoo are șansa a doua.

Indicăm : **TALALKA, Balyhoo.**

REPRIZA INTAIA A PREMIULUI SOVATA

Intre Princier, Tuluța și Necaz marcarea unei preferințe este foarte dificilă. Princier a figurat frumos Duminică. Ar fi de dedus deci că este pe punctul să se apropie de valoarea bună.

Interes suscită și premiul Dristor în care aleargă specialiști și specialiste pe linia dreaptă cum ar fi de pildă Ciocârlan, Marche en avant, Smaranda și Furtuna. In perspectivă o dispută interesantă.

Pe scurt deci un program destinat unei certe reușite.

In acest caz n'ar fi exclus să câștige. Precizăm însă că Tuluța, actualmente foarte bine, va fi redutabilă.

Indicăm : **PRINCIER, Tuluța, Necaz.**

A DOUA REPRIZA A PREMIULUI SOVATA

Au șansă Băbuca, Mont Blanc și Onuța. Onuța a alergat bine recent. Nu-i plac însă greutățile mari. Deaceia vom merge cu Băbuca.

Indicăm : **BABUCA, Onuța,** Mont Blanc.

PREMIUL ROVINE

Estrella, Bucuria Mea și Barcău vor fi la sosire.

Faptul că primește descărcări ne obligă să mergem cu Estrella, prezând însă că Bucuria Mea va fi redutabilă.

Indicăm : **ESTRELLA, Bucuria Mea,** Barcău.

PREMIUL DRISTOR

Se prevede o frumoasă luptă între Ciocârlan, Marche en avant și Smaranda. Ultima poartă o greutate de pană. Ar trebui să câștige. Marche en avant va fi redutabil.

Indicăm: **SMARANDA, Marche en avant.**

PREMIUL DOINA

Un match între Persane și Maffia. Proba publică credem că a folosit primei. Deaceia o socotim capabilă să învingă pe Maffia.

Indicăm : **PERSANE, Maffia.**

PREMIUL OLTUL

Șoim, Goblin și Meșterul Manole sunt greu de separat Mai mult prin simplă impresie alegem pe Șoim.

Indicăm : **ȘOIM, Goblin.**

CONCURENȚII PROBABILI

Premiul TESLA
20.000 lei — 1500 metri

Melitta	48½	Oprescu
Mița	51½	Frandes
Tatja	45½	Grecu
Cremene	48½	Florescu
Talalka	53	I. Huțuleag
Balihoo	48½	O. Thiess

Pr. SOVATA — W.-Handicap
25.000 lei — 1600 metri
Repriza intâia

Don Basil	62	0
Carmen	60	0
Necaz	58½	R. Cristea
Princier	54½	J. Gill
Ștefania	53	Tănase
Tuluța	52½	R. Vincent
Cin'te ține	52	St. Iosza
Vigo	53	M. Mullot
Lăncier	50	A. Cucu
Mazeppa	50	0

Premiul SOVATA — W. h'cap
25.000 lei — 1600 metri
Repriza doua

Onuța	62	C. Logofătu
Coniță II	61½	?
Mont Blanc	61	G. Horvath
Puișor	60½	M. Mullot
Lira	59½	N. Ilinca
Silver Prinț	59	x
Băbuca	58½	x
Alice	58½	J. Gill
Celine II	58½	Vincent
Fioretta	51	A. Cucu
Earar	46	I. Huțuleag

Premiul ROVINE
20.000 lei — 1000 metri

Estrella	52½	St. Iosza
Arosa	56½	Buțu
Dux	54	Durnea
Rosalie	48½	Oprescu
Frisca	56½	Urdăreanu
Barcău	58	R. Cristea
Noroc	56	C. Logofătu
Lecaude	56	Vincent
Bucuria Mea	54½	N. Ilinca

Premiul DRISTOR
30.000 lei — 1300 metri

Furtuna	49	Gr. Crișan
Marcella	52½	Durnea
Smaranda	44	I. Huțuleag
Carmen	59½	Nicodim
Jurata	51	Florescu
Ciocârlan	53½	A. Cucu
M. en avant	54	Urdăreanu

Premiul DOINA
25.000 lei — 1000 metri

Zefir	53½	Thies
Maffia	52½	St. Iosza
Băețel	50½	Florescu
Jagotka	47	Oprescu
Tuguilă	50	Tănase
Persane	52½	A. Cucu
Szaresa	55	J. Gill

Premiul OLTUL — Handcap
30.000 lei — 2400 metri

Codru	64	0
Afurisit	55	V. Huțuleag
Li	52	0
Goblin	51½	M. Mullot
Meșteru Man.	50½	St. Iosza
Șoim	48	Cucu

Situația jockeiror

N. Ilinca	31
A. Cucu	18
R. Vincent	18
M. Mullot	14
R. Cristea	13
J. Gill	13
V. Crișan	10
Tănase	8
V. Huțuleag	7
Oprescu	7
Florescu	6
Rosso	5
Tasim	4
G. Enescu	4
Logofătu	3
Urdăreanu	3
Nicodim	2
A. Enescu	2
St. Iosza	2
Durnea	1
Gh. Horwath	—
Krimmer	—
Pop	—
Petruc	—
Ionescu	—
Frandes	—
Ceesc	—
St. Simon	—
Grecu	—
Gostony	—
Satmary	—
I. Huțuleag	—
B. Toth	—
G. Guardian	—

Calendarul galopului

Iulie: 13. 16. 20. 23.
TOAMNA
Septembrie: 3, 8, 10, 14, 17, 21, 24, 28
Octombrie: 1, 5, 8, 12, 15, 19, 22, 26, 29.
Noembrie: 2, 5, 9, 12, 16, 19.

PRONOSTICURILE PRESEI

ZIARELE	Premiul Tesla	Pr. Sovata Repriza 1	Pr. Sovata Repriza 2	Premiul Rovine	Premiul Dristor	Premiul Doina	Premiul Oltul
Universul-Sport	Talalka Balyhoo	Princier Tuluța	Băbuca Onuța	Estrella Bucuria Mea	Smaranda M. en avant	Persanne Maffia	Șoim Goblin
Gazeta Sport.	Talalka Balyhoo	Tuluța Necaz	Fioretta Harar	Estrella Lecaude	Ciocârlan Smaranda	Jagodka Persane	Li Goblin
Universul	Talalka Mița	Tuluța Lăncier	Onuța Fioretta	Estrella Barcău	M. en avant Ciocârlan	Jagodka Maffia	Li Codru
Curentul	Talalka Melita	Tuluța Necaz	Băbuca Onuța	Estrella Bucuria Mea	Ciocârlan Jurata	Persane Maffia	Șoim Meșterul Man.
România	Mița Talalka	Ștefania Necaz	Alice Silver Prinț	Barcău Estrella	Smaranda Ciocârlan	Persanne Jagodka	Codru Li
Timpul	Balyhoo Mița	Necaz Tuluța	Silver Prinț Puișor	Lecaude Barcău	M. en avant Ciocârlan	Maffia Persane	Afurisit Șoim
Ordinea	Talalka Balyhoo	Tuluța Necaz	Băbuca Alice	Lecaude Bucuria Mea	Jurata Ciocârlan	Persane Maffia	Șoim Li
Seara	Talalka Balyhoo	Princier Vigo	Fioretta Băbuca	Lecaude Estrella	M. en avant Carmen	Jagodka Persanne	Codru Li
Semnalul	Talalka Mița	Tuluța Necaz	Băbuca Onuța	Estrella Bucuria Mea	Ciocârlan Carmen	Persanne Jagodka	Li Șoim
Evenimentul	Mița Talalka	Cin'te ține Tuluța	Onuța Băbuca	Lecaude Bucuria Mea	Smaranda Ciocârlan	Maffia Persane	Meșterul Man. Goblin
Cei mai indicați	Talalka 7 Mița 2 Balyhoo 1	Tuluța 5 Princier 2 Necaz 1 Cin'te ține 1 Ștefania 1	Băbuca 4 Fioretta 2 Onuța 2 Silver Prinț 1 Alice 1	Estrella 5 Lecaude 4 Barcău 1	Smaranda 3 M. en avant 3 Ciocârlan 3 Jurata 1	Persane 5 Jagodka 3 Maffia 2	Li 3 Șoim 3 Codru 2 Afurisit 1 Meșterul M. 1

Hipism INFORMAȚII

IERI LA BANEASA TRAP

● AU FOST distanțați:
CLIFFORD HANOVER, în premiul Turda, pentru galop la sosire.

BANUȚA, în acelaș premiu, pentru mers neregulat.

ELENA, în premiul Sensucht, pentru mers neregulat.

PACAHANTOS, în cea de a doua repriză a premiului Tizian, pentru galopuri repetate.

TAIS, în premiul Teleorman, pentru galopuri repetate.

HELEN HALPIN, în aceeași cursă și pentru acelaș motiv.

HISPANO, tot în premiul Teleorman, tot pentru galopuri repetate.

TAINA, în premiul Tutova, pentru galopuri repetate.

● ȘI-AU corectat recordul carierii:
Dâmb, cu 1,1 secunde, noul record, 1.33.1.
Jocker, cu 0,5 secunde; noul record, 1.41.3.
Ninon, cu 0,2 secunde; noul record, 1.27.2.

● TR. MARCU dat cu 500 lei, p... plecat dela locul ... banda în premiul ... conducea pe Taina.

● LA EVENT... tele:

TRIBU...
Dâmb-Birlic 157
Jarvis-Extra 265
Extra-Rama II ... 46.
Brebenea-Ciclop ... 1416.
Centaur-Cina 33.
PELUZ...
Dâmb-Birlic 340
Jarvis-Extra 250
Extra-Rama II, ... 53.
Brebenea-Ciclop ... 430.
Centaur-Cina 18 ... 5.

● JOCUL AUSTRIAC, a... juns la 80.820 le... după victoria iep... premiul Teleorma...

● **ZIARUL n... dicat ieri șas... tori. A pronos... rile lui Birlic, E... H, Centaur, Cin...**

Este o dovadă în plus de maniera cum ne informăm cititorii.

● IN urma frumoaselor rezultate obținute de cursele de amatori, Societatea Hipică Română a hotărît să mai programeze în cursul actualului meeting, încă două alergări deschise amatorilor și anume :

Miercuri 19 Iulie, premiul Rubicon sau premiul Vulcan.

Miercuri 26 Iulie, premiul Nichișeni.

● D-l T. FILLOTI a cerut licență de conducător amator.

● IN antrenament la I. Szalea au sosit următorii trăpași de doi ani, proprietatea d-lui col. I. Georgescu :

Străjer, armăsar sur din H. P. și Salcia.

Dig, armăsar murg din Lord Petaurist și Durkas.

Câmp, armăsar murg din Plop ... și Cleo Caid.

Alergările de trap

Băneasa Trap; Ziua 21-a, Sâmbătă 15 Iulie
— PROGRAM DEFINITIV —

Premiul PERIVAL
Condiție — 13.000 lei

1660	Musculița, Tibet, Lilia.	
1700	Desiș, Miriștea, Dexter Hanover, Tătăran	
1720	Mohor	
1740	Bravo, Domnica, Eggy, Santuța	
1760	Elly	
1780	Draga Mea	
1800	Sorvanet	

Premiul STROLCH
Condiție — 18.000 lei

2160	Catinca
2180	Pacahantos, Katy Caid, Busuloc, Dorka
2200	Kundry, Pandur, Belșug
2220	Kanada, Winsome Josedale
2260	Gondolat II

Premiul PALATINAT
Condiție (1/5) — 15.000 lei

1700	Desiș, Cavaler
1720	Oborean
1740	Bravo, Geisha, Cartușel, Elena, Măgura
1760	Ghimp
1780	Poeniță
1820	Little Orphan

Premiul VIJELIA
Condiție (1/2) — 18.000 lei

1680	Turia, Epoca
1700	Dexter Hanover
1720	Desiș, Barza, Amy Scotland
1740	Floare, Cartușel, Birlic
1760	Geisha, Bravo, Elena, Elly
1800	Zeta
1820	Josedale Margot

Premiul POROFINO
Performanță — 13.000 lei

2100	Vrăjitor, Don
2120	Tais, Helen Halpin
2140	Mura I...
2160	Extra, Pan W...
2180	Pinkerton, ... Durdulia, Pet...
2200	Legionar, ... S... Măgura, Sant...
2220	Tufănica

Premiul RA... Record — 1...

1700	Grozava, Flo...
1720	Domnica, Sp... Sultan II, Za...
1740	Lăcrămioara,
1760	Rama II, I... Sonia Worth... ința, Bruna ... conaș, Mura...
1780	Ducesa, Cent...

Premiul SE... Handicap —

1700	Rosalinde, A... Ieroșca II, C... delia, Edith... tinca, Cocena... Lant, Cham... Gianditta
1720	Vlitor, Jarvi... Anny Worthy... Kundry, Na... Caid, Pandur, ... Iubita
1740	Jade, Pisica, ... ged
1760	Belșug
1780	Amilkar, Citr... Grulia
1800	Gondolat II

Premiul VAC... Handicap —

2100	Cina, Crăiasa
2120	Elișor
2140	Bernn, Epoca, Hanover
2180	Eol
2200	Mura II
2220	Oborean, Dâmb, Răsura
2240	Extra

Premiul VOLGA
Handicap — 15.000 lei

2100	Izma, Sorana, Primăvara.
2120	Nutza Worthy, Iar, Makrele, Dor de Ducă, Aventurier, Pinkerton, Harry Boy
2140	Peter Worthy, Tava, Ostaș, Zalud, Barza, Taina, Durdulia
2160	Rugina, Legionar, Zenit. Lăcrămioara, Dorna, Betiv
2180	Dolly Worthy, Leu, Busuioc
2200	Bruma II, Coconaș, Ducesa

DIVERSE

AZI LA BANEASA

● **ALERGARILE vor începe la orele 16 precis.**

● **EVENTUL va funcționa în următoarele curse : a doua cu a treia (reprizele premiului Sovata) și a patra cu a șasea (premiile Rovine și Doina).**

● **JOCUL AUSTRIAC va începe cu 80.820 lei. Se conteză pe un premiu final de peste 200.000 lei.**

WEHR DICH va dispu... „Das Braune Ban... în timp ce VEZZANO a fost ... ta premiul ... d von Deutschland, ... retras din această cursă

In numărul nostru de eri am publicat știrea că Wher Dich, câștigătorul recentului Derby german, va disputa premiul pentru „Cravasa de Aur"

Ultimele ziare sosite din străinătate ne aduc vestea că d. Schiederhan, proprietarul lui Wher Dich, și-a r... narul din această a-l înscrie în „... Band von Deutsch...

Pe de altă parte ... sursă aflăm că V... gătorul Derbyului ... etras pensio... cursă pentru ... Das Braune ...land".

... din această ...ezzano, câștiga... italian de a... nul acesta, a fost retras din „Das Braune Band von Deutschland", din cauza greutății prohibitive ce urma să poarte.

Vezzano s'ar fi prezentat la start cu 66 de kg., fiind obligat astfel să-i dea lui Wher Dich 3 kg., iar lui Octavianus 5 kg.

IERI LA BANEASA TRAP

Centaur și Ciclop au câștigat reprizele premiului Tizian

Rama II a învins pe Ninon. Alergări atracțioase

Reuniunea de eri dela Băneasa Trap a beneficiat de un bun program. Marele număr al concurenților — 89 — a asigurat curselor nota de interes necesară. Rezultatele au variat. Au câștigat favoriți și outsideri.

Premiul Tizian care s'a împărțit în două reprize a furnizat câștigător merituoși și anume pe Centaur și Ciclop. Cu deosebire Centaur care a stabilit o performanță demnă de a fi remarcată. Crainic l-a prezentat în frumoasă formă.

Deasemeni Ciclop a făcut dovada că este refăcut. Recordul pe care l-a stabilit este atât tapa cât și armăsarul au concurat peste așteptări. Demnă de remarcat este desigur și victoria lui Bravo din premiul Tulcea.

Armăsarul grajdului Sterea este refăcut și din partea lui se pot scompta noui succese.

Menționi pentru Cina, în progres. Extra, mereu mai bună și Dâmb.

Bine a mai fugit Rama II în premiul Trac. Pensionara lui Grünwald a dispus de Ninon care s'a comportat excelent .Dovadă recordul reușit, 1.27,2. O mențione specială merită Brebenea, câștigătoare în premiul Sehnuscht. Ea a învins pe Champion junior.

Rezultatul și descrierea alergărilor

506. Premiul TOBA — Condiție (1/1)
(15.56) 9000, 2300, 1000, 7000 lei

500	DAMB	1	1800	2.47¹	1.33¹	Komarnițky	271	168
495	Cartușel	2	1840	47²	31²	Gram	27	33
503	Zarzăr	3	1720	51²	33³	Szabo	21	21
502	Facla	4	1700	52⁵	41⁵	Slobozenco	968	1000
475	Peter Volo		1720	56	42³	Cerkasov	44	38
484	Crai		1800	56²	37⁴	Crainic	202	128
505	Elișor		1760	56³	40⁴	Galdaev	163	177
502	Voevod		1700	57	44⁵	Ghinea	812	300

DAMB (Bandi și Doamna) aparține Grajdului Cemi și este antrenat de A. Podeleacov.
Primă de crescător lei 900 d-lui L. Rousso.
Cotele: Tribună 271; 18, 11, 12. Peluză 168; 17, 13, 12.
Facla pornește în fruntea plutonului, urmată de Voevod, Peter Volo, Zarzăr, Elișor, Dâmb, Crai, Cartușel. După primul kilometru ordinea este: Dâmb, Zarzăr, Facla, Peter Volo, Voevod, Crai, Cartușel, Elișor. Pe partea opusă tribunelor Cartușel ajunge în poziția a doua. Pe linia dreaptă atacă Dâmb, apropiindu-se până la jumătate lungime. Al treilea se plasează Zarzăr.

507. Premiul TURDA — Condiție (1/1)
(16.20) 9000, 2300, 1000 lei

487	BIRLIC	1	2180	3.23⁶	1.33¹	Crotenco	13	11
302	Uria	2	2100	32⁵	41²	Zabelin	59	91
477	Jocker	3	2100	32⁴	41³	Szabo	57	64
503	Musculița		2120	40⁴	44	Ghinea	79	97
477	Clifford Hanover		2120	24⁵	36⁶	Cercasov	—	—
496	Bănuța		2080	—	—	Gram	222	240²

¹) Dist. II pt. galop sosire.
²) Dist. pt. mers neregulat.

BIRLIC (Gordon Peter și Rezi) aparține Grajdului Teigheaua și este antrenat de I. Crotenco.
Primă de crescător lei 900 d-lui Anton Paul.
Cotele: Tribună 13; 11, 14. Peluză 11; 12, 15
Event: Tribună 157. Peluză 342; 10 lei.
Bănuța conduce câteva sute de metri. Apoi cedează pasul lui Jocker. După primul kilometru ordinea este: Birlic, Clifford Hanover, Uria, Jocker, Musculița. Pe linia dreaptă, Clifford Hanover atacă pe Birlic și obține avantajul. Galopează însă. Birlic trece astfel primul linia sosirei. Clifford Hanover prelungind galopul până la sosire, este distanțată. Locurile următoare se atribue iepei Uria și lui Jocker.

508. Premiul SAM REMO — Condiție (1/5)
(16.45) 9000, 2300, 1000, 700 lei

473	JARVIS	1	1800	2.39¹	1.28¹	Ghinea	48	43
501	Vuet	2	1740	40	32	Tassopol	18	18
505	Sonia Worthy	3	1760	41	31²	Corol	23	26
505	Domnica	4	1720	44³	35⁵	Brânzea	124	96

JARVIS (Spencer și Binesta) aparține d-lui M. Pântecan și este antrenat de Gh. Ghinea.
Cotele: Tribună 48; 13, 11. Peluză 43; 15, 13.
Domnica pleacă în fruntea plutonului. Vuet, galepând, este întrecut de Sonia Worthy. Ultima Jarvis. Ordinea se păstrează până pe partea opusă tribunelor, unde Vuet greșește din nou. Domnica sare la intrarea în linia dreaptă și Sonia Worthy apare pe primul plan. Imediat este atacată de Vuet și Jarvis. Cea de a doua bate de justeje pe Vuet. Sonia Worthy, rămâne a treia.

509. Premiul VASLUI — Performanță
(17.10) 9000, 2300, 1000, 700 lei

501	EXTRA	1	2180	3.26²	1.34³	Dobrescu	21	22
504	Răsura	2	2200	28¹	34⁴	Galdaev	38	36
504	Sorana	3	2200	28⁴	34²	Podoleacov	149	124
502	Bandit II	4	2120	29⁴	38⁶	Pavlic	45	48
503	Crăiasa		2100	31⁵	40⁷	Lt. Stănculescu	482	769
481	Don		2120	31⁶	39⁵	Andreyevsky	104	118
492	Diadla Lui		2180	36¹	39¹	Szabo	103	107
492	Vrăjitor		2140	48⁷	46⁹	Welch	265	184

EXTRA (H. P. și Electra) aparține d-lui St. Dobrescu și este antrenată de D. Dobrescu.
Primă de crescător lei 900 Soc. Trifești.
Cotele: Tribună 21; 13, 13, 16. Peluză 22; 13, 13, 22.
Event: Tribună 265. Peluză 250; 10 lei.
Crăiasa pleacă în fruntea plutonului, urmată de Bandit II, Don, Vrăjitor, Extra, Diadia Lui, Sorana, Răsura. După primul kilometru, ordinea este: Bandit II, Crăiasa, Don, Extra, Sorana, Răsura, Vrăjitor, Diadia Lui. Pe partea opusă tribunelor, Bandit II galopează și este întrecut de Extra, care culege o victorie ușoară. Locurile următoare sunt ocupate de Răsura și Sorana.

510. Premiul TRAC — Record
(17.35) 10.000, 3000, 1200, 800 lei

497	RAMA II	1	1700	2.33¹	1.30¹	Grünwald	18	18
485	Ninon	2	1760	33⁴	27²	Pavlic	36	37
377	Torent	3	1740	34⁵	28³	Crainic	402	482
505	Coconaș	4	1720	35⁸	30⁴	Ghinea	103	76
498	Voința		1720	36⁵	31	Dobrescu	227	219
491	Blondella		1760	36⁶	29¹	T. Marcu	246	277
479	Gaby M.		1740	38⁹	31⁵	Galdaev	65	86
505	Dolly Worthy		1720	38⁸	32¹	Corol	407	283
501	Sultana		1700	39⁹	33⁶	Zabelin	739	964
500	Poeniță		1720	—	—	Szabo	257	229
491	Nation		1760	—	—	Grăjdănescu	65	86

RAMA II (General Hanover și Ramona II) aparține Grajdului Admă și este antrenată de L. Grünwald.
Cotele: Tribună 18; 13, 13, 49. Peluză 18; 13, 14, 20.
Event: Tribună 46. Peluză 53.

511. Premiul SEHNSUCHT — Condiție (amatori)
(16.00) 10.000, 3000, 1200, 800 lei

495	Brebenea	1	2220	3 18⁶	1.29²	Grăjdănescu	63	56
499	Champion jr.	2	2240	18	28⁵	N. Ionescu	22	20
498	Katy Caid	3	2220	24⁵	32¹	Dellaporta	25	27
500	Geisha	4	2180	25³	34³	Tulceanov	584¹	648
501	Barza		2140	28¹	37²	B. Matak	117	141
501	Mura		2220	28²	33⁶	Lt. Georgescu	834	648
476	Va-ta		2160	28⁴	36⁵	Abălută	456	424
462	Harry Boy		2160	28⁵	36⁶	Pântecan	755	1060
494	Sorvanet		2200	30¹	35⁸	D. Dumitrescu	265	1060
493	Talaz		2260	31⁴	33¹	P. Dumitrescu	649	530
500	Elena		2180	28²	35⁷	Brânzea	247	265
500	Eol		2120	—	—	Lt. Stănculescu	587³	424⁰

¹) Dist. loc 6 pt. mers neregulat.

BREBENEA (Badea Țan și Kato) aparține d-lui M. Moțea și este antrenată de M. Moțea.
Primă de crescător lei 900 d-lui N. Știrbulescu.
Cotele: Tribună 63; 11, 11, 11. Peluză 50; 13, 11, 13.
Eol la comanda plutonului, urmat de Barza, Va-ta, Elena, Harry Boy și ceilalți. După primele suie de metri apare în frunte Elena, apoi Barza. La a douatrecere prim fața tribunelor ordinea este: Barza, Champion junior, Va-ta, Geisha, Sorvanet, Mura, Talaz. In ultimul ocol Brebenea apare în frunte, urmată de Barza, Katy Caid, Champion junior. Ultimul, sfârșind puternic, ajunge până la un cap de Brebenea. A treia Katy Caid.

512. Premiul TIZIAN — Handicap (Repriza I-a)
(18.25) 12.000, 3700, 1500, 800 lei

505	CICLOP	1	1720	2.35¹	1.30²	Slobozenco	148	176
485	Anny Worthy	2	1760	36¹	28⁵	Corol	40	35
491	Naplopo	3	1760	36	28⁷	Dobrescu	95	113
464	Fama	4	1740	36⁴	29⁸	Crotenco	446	227
486	Hercegnő		1740	36⁴	29⁹	Galdaev	187	176
435	Rosalinde		1740	36⁸	30	Marcenco	244	303
505	Edith		1760	37	29⁷	Tassopol	242	607
505	Lanț		1720	37²	30³	Pavlic	29	19
498	Catinca		1720	40²	33¹	Ghinea	52	61

CICLON (Centurion Molodoi și Xylaria) aparține d-lui N. Stăniculescu și este antrenat de C. Slobozenco.
Cotele: Tribună 148; 34, 17, 22. Peluză 176; 22, 17, 19.
Event: Tribună 1416. Peluză 430; 10 lei.

513. Premiul TIZIAN — Handicap (Repriza II-a)
(18.50) 12.000, 3700, 1500, 800 lei

470	CENTAUR	1	1740	2.35¹	1.29³	Crainic	48	105
486	Pisica	2	1800	35²	26¹	Crotenco	91	69
499	Kanada	3	1780	36⁶	27⁴	Galdaev	216	147
495	Giuditta	4	1760	36⁷	28⁵	T. Marcu	81	210
491	Vlitor		1780	36⁸	28	Slobozenco	68	80
499	Havana		1800	38	27⁹	Andreyevsky	62	69
485	Pleava		1740	38⁵	31	Voronin	269	402
485	Kamaa		1740	38⁸	31¹	Grünwald	324	886
488	Amsel		1760	40⁴	31²	Pavlic	92	50
505	Pacahantos		1720	41³	33⁶	Ghinea	35	25⁴

¹) Dist. X pt. galopuri repetate.

CENTAUR (Centurion Molodoi și Orgia) aparține d-lui A. Iordănescu și este antrenat de Gh. Crainic.
Cotele: Tribună 48; 24, 17, 62. Peluză 105; 25, 24, 35.

514. Premiul TELEORMAN — Handicap
(19.15) 9000, 2300, 1000, 700 lei

502	CINA	1	2100	3.29	1.39⁵	Tassopol	42	35
503	Furor	2	2120	29⁸	38⁷	Gram	66	56
503	Brenn	3	2140	29⁴	37⁴	Andreyevsky	103	113
503	Cilly-Hanover	4	2160	34⁹	39⁸	Pavlic	72	78
504	Tais		2180	31¹	36⁶	Voronin	36	60¹
487	Helen Halpin		2160	35⁴	39⁷	Ghinea	43	44²
502	Hispano		2140	52¹	48⁹	Zabelin	74	56³

¹) Dist. IV pt. galopuri repetate.
²) Dist VI pt. galopuri repetate.
³) Dist. VII pt. galopuri repetate.

CINA (Centurion Molodoi și Elba II) aparține d-lui T. Tassopol și este antrenată de T. Tassopol.
Cotele: Tribună 42; 25, 33. Peluză 35; 21, 26.
Event: Tribună 333. Peluză 185; 10 lei.

515. Premiul TUTOVA — Handicap
(19.40) 9000, 2300, 1000, 700 lei

497	BRAVO	1	1740	2.40⁴	1.32⁴	Grăjdănescu	19	21
505	Sonora	2	1740	42⁵	33⁸	Zabelin	68	89
504	Pinkerton	3	1740	43⁵	34²	Gavrilescu	420	116
500	Mohor	4	1720	44⁵	35²	Szabo	19	21
484	Domnitor		1720	45⁴	36⁵	Gram	295	364
484	Florița		1720	46⁷	37	Dragotescu	73	352
494	Aventurier		1720	50⁵	38⁹	Popa	105	60
505	Lăcrămioara		1760	51⁸	37⁸	Crotenco	184	238
501	Dor de Ducă		1740	52⁴	39¹	Slobozenco	130	129
494	Betiv		1760	53⁸	38⁴	Ghinea	90	147
494	Sultan II		1740	53⁷	39⁵	Galdaev	140	290
489	Primăvara		1720	57⁴	43⁹	Dobrescu	73	73
498	Taina		1740	59⁴	43¹	T. Marcu	105	60¹

¹) Dist. XIII pt. galopuri repetate.

BRAVO (Lee Wynolot's Star și Cristine) aparține Grajdului Sterea și este antrenată de J. Marcu.
Cotele: Tribună 19; 18, 20, 43. Peluză 21; 17, 21, 27:10 lei.

ATLETISM

CRONICA DE JOI

Rezultatul lui Calistrat de la Londra a avut darul să-i dezamăgească pe unii şi să-i contrarieze pe alţii. Pentru noi chestiunea este mai puţin complicată.

In condiţiunile în care a concurat atletul Viforului nu putea obţine un alt rezultat. Atleţii noştri nu au ajuns să aibă acea formă constantă caracteristică marilor campioni. Lipsa îndrumărilor pe deoparte, absenţa unui contact mai des cu marile concursuri pe dealtă parte, îi pun mereu pe atleţii noştri într'o stare de inferioritate nedreaptă, pentrucă nu totdeauna sunt atât de slabi.

Pentru Calistrat, eşecul dela Londra a fost o lecţie dureroasă, chiar poate prea severă.

*

Mă număram printre cei care au ţinut Duminică să asiste la desfăşurarea concursului organizat de Liga Muntenia. Atâtea lucruri ar fi de scris de pe urma acestor concursuri, încât nu ar ajunge nici o pagină de ziar. Vom semnala în rândurile de faţă o întâmplare care merită să fie cunoscută.

O mare lipsă a atletismului este aceea că tinerii noştri atleţi, în ciuda calităţilor, nu au înţeles, că în atletism chiar când eşti învins trebue să lupţi.

Duminică am avut o probă evidentă. La finala cursei de 100 m. „lupta" s'a dat între cinci alergători ai Venusului. Unii din ei mai slabi, nu au putut urma pe ceilalţi mai buni. Aceştia din urmă au încetinit alura pentru a se lăsa ajunşi.

In atletism şi mai ales atunci când este concurs, atletul trebue să aibă un singur gând: acela de a câşiga, realizând cea mai bună performanţă. Orice alte acte de caritate şi gesturi de „camaraderie" deplasate nu-şi au rostul, supără ochiul spectatorului şi aruncă o lumină urîtă asupra concursului.

*

Din punct de vedere internaţional, ultima săptămână a fost bogată în evenimente.

La Londra s'au desfăşurat campionatele internaţionale ale Angliei, care în acest an nu s'au bucurat de o participare străină prea numeroasă. Motivul trebue căutat în situaţia tulbure internaţională, care cu destulă amărăciune constatăm că are repercusiuni şi asupra sportului.

In America, s'au organizat campionatele Statelor Unite. Performanţele au fost cele aşteptate de toată lumea, căci astăzi isprăvile americanilor au ajuns să nu mai constitue pentru nimeni un mister. A trece 2 m. la înălţime, sau 7 m. 50 la lungime, a alerga 100 m. în 10 s. s. 3 sau a sări 4 m. 30 la prajină sunt rezultate care se obţin în serie în noul continent.

Cum au ajuns americanii la acest standard superior este o chestiune destul de complexă, pe care vom avea prilejul s'o desvoltăm altă dată.

Insfârşit la Berlin, pe stadionul olimpic, atletismul german a trăit zile de mare sărbătoare. Analele campionate au demonstrat că atletismul german este de mare clasă şi că în Europa, nu este o pretenţie exagerată din partea lor de a ocupa primul loc.

*

Un succes pentru atletism, o notă bună pentru sport în general. Zilele trecute, d. Brutus Costc fostul campion şi recordman naţional junior la 110 m. garduri şi unul dintre atleţii noştri talentaţi, a fost numit secretar de legaţie la Washington.

Iată o nouă şi strălucită dovadă că între sport şi cultură nu există nici o incompatibilitate.

*

Graţie intervenţiilor făcute, conducerea clubului Venus a asigurat şi în acest an atleţilor o tabără la Predeal.

Este desigur excelentă iniţiativa şi regretăm că Federaţia nu a putut şi ea organiza o asemenea tabără, care să întruneasca pe cei mai buni atleţi români.

Problema concentrării atleţilor este o chestiune extrem de importantă dar ea nu se rezolvă numai strângând un grup de atleţi într'o localitate muntoasă. Este vorba de un intreg program, de un conducător tehnic care să ştie cum să îndrumeze pe cei concentraţi, de o viaţă sportivă care este atât de greu de obţinut de la tinerii noştri atleţi şi de o serie întreagă de alte amănunte care trebuesc ţinute în seamă de cei care au răspunderea acestor tabere.

*

In vederea matchului Jugoslavia—Germania—România, comisia tehnică a luat primele măsuri, selecţionând un lot de atleţi susceptibili de a figura în teamul naţional. Este o măsură excelentă care însă nu trebue să se oprească aci. F.R.A. urmează să se îngrijească ca toţi cei selecţionaţi să poată face deplasarea, echipa să fie concentrată câteva zile la Braşov, teamul nostru să fie întovărăşit de conducători pricepuţi şi mai ales de un manager.

CAMOR

PREDEALUL se pregăteşte pentru CUPA CAROL

Deşi până la concursurile atletice pentru cupa Carol, ce se vor desfăşura la Predeal la 20 August, mai este aproape o lună şi jumătate, în minunata noastră staţiune climatică, încă de pe acum, se defăşoară o vie activitate de pregătiri pentru această magnifică întâlnire.

Profitând de prezenţa la Predeal a viforistului Lazăr, d. col. Grigoriu, comandantul batalionului IV Vânători de munte, în colaborare cu d. Nicolae Albescu, dela oficiul naţional de turism local, i-a încredinţat lucrărie de amenajare a pistei splendidului stadion de acolo.

Ajutat de 50 de soldaţi şi sub directa supraveghere a d-lui col. Grigoriu, lucrările de amenajare au şi început.

Oficialităţile predelene ţin cu orice preţ ca această ediţie a Cupei Carol să se desfăşoare într'un cadru cât mai grandios, care să întreacă net celelalte ediţii disputate aci.

Cunoscând sufletul desinteresat pe care îl depune în slujba atletismului românesc, d. col. Grigoriu, pionerul atletismului dela pasul Predeal, suntem convinşi că la 20 August vom asista la o magnifică organizare tehnică demnă de această competiţiune a cărei tradiţie şi importanţă se confundă cu istoria sportului predelean.

CICLISM

Pe drumul cel bun

Demnitarii ţării sprijină, entuziaşti, mişcarea ciclistă

D-nii rezidenţi regali Alexianu şi Ottescu au dat semnalul de începere

Pe marginea marilor manifestaţiuni dela 16 şi 23 Iulie

Il este dat pedalei noastre să trăiască momente de frumoasă afirmare, de realizări pline de interes, cu toate că mulţi s'au grăbit să prohodească letargia, mai mult: hecatomba acestui sport, — şi în ciuda faptului că mulţi din cei care ar putea înfăptui lucruri minunate, se complac într'o inexplicabilă, — ba chiar, în unele cazuri, rău intenţionată, inactivitate.

Dar nu asupra acestui capitol de tristă înfăţişare vrem să insistăm noi, astăzi, aci, — lipsa de vitalitate din partea unora, a celor mai mulţi, — căci ar fi prea neplăcut şi ar întuneca sensul şi valoarea unor apropiate manifestaţiuni, pe care le vom contura mai jos.

Insă vorbind de aceste apropiate înfăptuiri, de cursele dela 16 şi 23 Iulie, nu poţi trece peste un punct. Un nume trebue consemnat cu acest prilej: „F.R.C."

Că s'ar putea cita şi câteva nume, e drept, mai ales un nume care, orice s'ar spune şi oricât ar bârfi gurile rele, a făcut epocă în ciclismul românesc.

Dar pentru noi, consemnarea anumitor nume nu este decât o binemeritată satisfacţie pe care, înţelegem s'o dăm celor care înţelegem s'o dăm celor sunt sau nu simpatici, sau simpatizaţi de toţi, independent de faptul că sunt sau nu „doctori" în ale pedalei, că fac parte din... „aristocraţie" sau sunt simpli burghezi sau muncitori cinstiţi, însă cu o pasiune, deseori, cu mult deasupra acelora ce, — în majoritatea cazurilor — îşi înalţă nasul la o altitudine complet nejustificată şi prin nimic meritată.

ACTIVITATEA

Asta trebue să primeze, chit că are dimensiuni colosale, impresionante, sau este un simplu corespondent al procentului de posibilităţi.

Insă când un fapt ciclist ia proporţiile pe care le îmbracă manifestaţiunile dela 16 şi 23 Iulie, apoi, trebuie s'o recunoască oricine că nu trebuie precupeţită nicio laudă.

Talcul acestor rânduri, — care au ocupat un spaţiu destul de mare, — credem că a fost pe deplin sesizat şi că, fără a constitui simple „înjurături" generalizate, el va constitui un stimulent pentru acei dela care aşteptăm cu plăcere o categorică afirmare.

DEMNITARII ŢARII SPRIJINA ENTUZIAŞTI, MIŞCAREA CICLISTA

Aşezare nouă, ritm viu a fost hărăzit, de curând, ţării noastre.

Suflul de viaţă nouă s'a răsfrânt larg şi binefăcător şi în sport, această instituţie atât de minunat zugrăvită în câteva alese fraze auguste.

Astfel, printre sporturile care se bucură de înaltă încurajare, putem, astăzi, cita şi ciclismul.

Cursa dela 16 Iulie se va bucura de patronajul d-lui rezident regal de Bucegi, Alexianu. iar cea dela 23 Iulie, va avea sprijinul entuziast al altui rezident regal iubitor al pedalei, d. Ottescu.

CURSA MUNŢILOR

Concepută anul trecut, proba, din cauza unui nefericit concurs de împrejurări, n'a avut un start prea populat.

Iar ca o completare a acestei laturi insuficiente, — o arşiţă tropicală şi un vânt năprasnic au fost piedică mare în drumul băeţilor.

Media orară scăzută şi abandonuri numeroase, n'au întârziat să se arate, fără însă ca aceasta să ştirbească din valoarea tehnică a disputei.

„Cursa Munţilor", — desfăşurată la prima ediţie sub formă de handicap, — s'a dovedit a fi o întrecere dificilă, dură, în care, mai mult ca oricând faimoasa formulă a şi mai faimosului „Popa Desgrange" — „la tête et les jambes" (capul şi picioarele) — se dovedeşte a fi hotăritoare în cei 300 km. ai întrecerii.

Anul acesta însă probei îi surâd perspective minunate. Demnitarii ţării o sprijină entuziaşti. Startul va fi, indiscutabil, bine populat. Este suficient să amintim câteva nume ca: Tudose, Ţapu, Hopciuc, Feordeanu, Sofanov, Niculici, Sandru, eventual Dobrin, — pentru a nu mai înşira şi „speranţele" care vor încerca să încurce socotelile vedetelor.

Dela startul probei însă va lipsi învingătorul, de anul trecut, Ion Cristea, care se află la Paris, alergând în cursele de acolo sub „parizeanul" nume de... Jean Christea.

BRAILENII LA START

Alergătorii oraşului cu salcâmi, care se cam închid în „turnul lor de fildeş", vor eşi, luând drumul metropolei bucureştene, spre a se prezenta la startul acestei alergări.

Prezenţa brăilenilor în frunte cu lunganul Mormocea, va asigura cursei o notă de mare luptă.

MAREA CURSA NAŢIONALA A LITORALULUI

Ciclismul reînvie în Dobrogea.

Astfel, de câtva timp activează în Constanţa meritoasa formaţie locală „Ovidiu", — luptând, nu fără succes, să readucă în gustul publicului sportul pedalei, — care a cunoscut o frumoasă vogă, acum 10—15 ani.

Iar pentru 23 Iulie „FRC", având admirabilul concurs al notabilităţilor litoralului, în frunte cu d. rezident regal Ottescu, va organiza o alergare pe ruta Ecrene—Balcic—Constanţa.

Alergarea, pe lângă latura pur sportivă, de luptă, va îmbrăca şi haina propagandistică oferind, în acelaş timp, ciclştilor şi prilejul a 48 ore, petrecute pe minunata „Coastă de Argint".

Aceste două probe vor constitui, fără îndoială ,o viguroasă afirmare a pedalei noastre.

S'a alcătuit programul campionatelor naţionale de ştafetă, decathlon şi Marathon

Campionatele naţionale de ştafetă, decathlon şi Marathon vor avea loc pe stadionul Regele Carol al II-lea dela Braşov, în zilele de 22 şi 23 Iulie a. c. şi vor avea următorul program:

ZIUA I-a

Ora 17.00. Alergare 100 m. plat (Decathlon).
Ora 17.20. Alergare 4 x 100 (ştafetă) serii.
Ora 17.30. Săritura în lungime (Decathlon).
Ora 18.00. Aruncarea greutăţii (Decathlon).
Ora 18.30. Alergare 4 x 800 (ştafetă) finală.
Ora 18.50. Săritura în înălţime (Decathlon).
Ora 19.30. Alergare 4 x 100 m. (ştafetă) finală.
Ora 19.40. Alergare 400 m. plat (Decathlon).

ZIUA II-a

Ora 15.00. Plecarea în alergarea a,şă, oddlc kq wi mfwypiao
Ora 15.30. Alergarea 110 m. garduri (Decathlon).
Ora 16.00. Alergarea 4 x 400 m. (ştafetă) serii.
Ora 17.00. Săritură cu prăjina (Decathlon).
Ora 17.30. Alergare 1.500 m. plat pe echipe de câte 3 atleţi.
Ora 18.00. Aruncarea suliţei (Decathlon).
Ora 18.40. Alergare 1.500 m. (Decathlon).

Inscrierile făcute pe formulare tip F. R. A., complectate cu toate datele cerute şi numărul carnetului de legitimare etc. vor fi trimise pe adresa F. R. A., str. I. L. Carageale nr. 13, până cel mai târziu Marţi, 18 Iulie c., orele 20.

Orice înscriere sosită după această dată sau incomplectă ca date etc. nu se va lua în consideraţie.

Candidaţii legal înscrişi vor beneficia de reducerile pe C. F. R., conform instrucţiunilor ce se vor da de către ligile regionale, precum şi de întreţinere gratuită cu începere de Vineri, 21 Iulie, orele 16, până Duminică, 23 Iulie crt., orele 24 la stadionul „Regele Carol" special amenajat.

Comisia technică va putea respinge orice cerere de înscriere care nu va prezenta suficiente garanţii asupra valoarei sportive a solicitatorului.

Nu vor fi admise să ia parte decât asociaţiile la curent cu plata cotizaţiilor pe anul 1939, până în ziua de 18 Iulie crt.

Cotizaţiile se vor trimite pe adresa C.E.C. cont F.R.A. No. 2624, Bucureşti, calea Victoriei nr. 11.

Campionatele contează pentru Cupa Majestăţii Sale Regele Carol al II-lea.

Pagina Boxului

Adversarul lui Spakow

'ANDERSSON,

posesorul unui palmares impresionant

Matchul internațional programat Sâmbătă seara va opune pe John Andersson lui Moți Spakow. Suedezul este un adversar periculos pentru fostul nostru campion național la toate categoriile. Palmaresul său este excepțional. Într'adevăr Andersson a obținut numeroase victorii. Printre învinșii săi se numără Alexander Lutz, originar din țara noastră, Jack Walker (Leone Jaccovachi), fostul campion european, Roger Delleau, Forr, egalul lui Marcel Thil, Siciliano, Van Haecke, King Larson, George Brown, Poldi Steinbach, învingătorul lui Moți Spakow, Pujo etc., toți cedând lui Andersson prin scoatere din luptă. Van Haecke și Jaccovachi au pierdut si în fața lui Spakow, primul însă i-a cedat numai la puncte. Spakow la rândul său pierde prin k. o. în repriza treia.

CAMPION EUROPEAN

In anul 1933, în urma plecării lui Adolf Heuser, campionul Europei în America, se deschide o competiție în care au fost admiși adversarul de Sâmbătă al lui Spakow și belgianul Jack Etienne. Andersson superior câștigă la puncte, cucerind titlul de campion al Europei.

Este de remarcat că Etienne a cedat ulterior la puncte și lui Moți Spakow.

Suedezul nu poate păstra trofeul decât un an întru cât neboxând în termen cu challengerul său spaniolul Martinez Alfara își pierde titlul fără să lupte.

In acest timp, Andersson bate la puncte pe Emilio Bernasconi, West Moet, învins și de Spakow, Jimmy Tarante, Merlo Preciso, Walter Brown, etc.

La egalitate terminâ în această perioadă cu Merlo Preciso, Kid Tunero, Hans Schonrath, Emile Lauriot, învingătorul lui Ilie Petrescu, Louis Logan, etc. Pierde la puncte cu Ignacio Ara, fost campion european și cu australianul Georges Cook. Lazzek îl bate prin descalificare în rondul 7.

TURNEUL IN AMERICA

In anul 1935 se îmbarcă pentru Statele-Unite, unde rămâne un an de zile. In tot acest timp, susține 27 întâlniri, pierzând doar patru matchuri.

ANDERSSON

Invingătorii săi sunt pugiliști cu renume peste ocean, începând cu John Henry Lewis, campionul lumii, Al. Mac Coy, Solly Krieger, fost campion al lumii de categoria mijlocie și Bob Pastor, noul challenger al lui Joe Louis, singurul adversar care i-a rezistat până la limită negrului. Andersson a învins printre alții pe Al. Gainor, care de curând a cedat în semi-finala campionatului lumii negrului Jack Tiger Fox, Mickey Walcker, fostul campion al lumii, Charlie Weiss, Ralph Barbara, Bob Turner, Tiger Renault (ambii i-au cedat prin k. o. primul în repriza 8-a, iar secundul în prima repriză); Red Bruce, Tanetopoulos, Stanley Ketschell, etc.

O VICTORIE UȘOARA ASUPRA LUI ȘERBANESCU

Reîntors în Europa, a silit pe Vasile Șerbănescu să abandoneze lupta în cursul reprizei a 2-a, iar pe Witt și Verberren, campionul Belgiei, i-a bătut de asemeni prin abandon. Cu ultimul a boxat anul acesta în luna Iunie la Gotheborg în Suedia.

In concluzie, suedezul este un adversar rutinat, tehnic, rezistent și lovește foarte puternic.

Spakow ca să învingă pe Andersson va trebui să se prezinte în maximum de formă.

Bondavalli învingător

In cadrul reuniunii, în care Enrico Urbinatti a învins pe Bostock, Bondavalli a câștigat la puncte asupra lui Fabriori, iar Kid Frattini a terminat la egalitate cu Amedeo Dejane.

Tenet și Christoforidis vor disputa titlul Europei

Comitetul de urgență al I. B. U.-ului a admis în competiția europeană la categoria mijlocie pe Edouard Tenet și Anton Christoforidis, ambii foști deținători ai titlului. Grecul este singurul învingător al lui Doculescu k. o. în prima repriză. Francezul, în caz de victorie, va câștiga acest titlu pentru a treia oară. Christoforidis va obține în caz contrar centura de campion continental pentru a doua oară.

Până în prezent Tenet a ieșit victorios în majoritatea întâlnirilor, pe care le-a disputat împotriva lui Christoforidis.

La 19 Iulie la „Romeo"

Nelu Oprescu reintră

înfruntând pe Alexandru Marinescu

Miercuri 19 Iulie va avea loc în saloanele Romeo din str. Maica Domnului-Tei nr. 11 o reuniune mixtă al cărei match vedetă va prilejui reintrarea profesionistului *Nelu Oprescu*.

Fost în urmă cu câțiva ani o

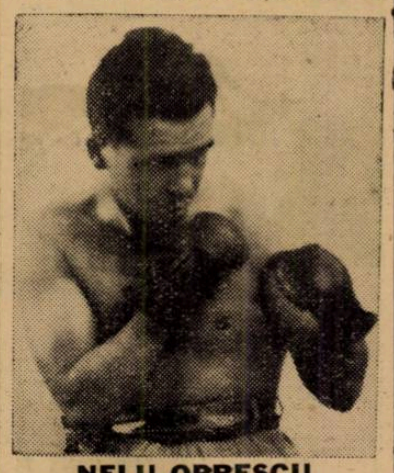

NELU OPRESCU

falâ a boxului românesc, Nelu Oprescu reintră, adversarul ales să-i servească replica fiind *Alexandru Marinescu*, învingător prin k. o. în prima repriză al lui *Panaitescu-Zigoto*, campionul României la „muscă".

Disputa dintre aceste două merituoase „pene" va comporta 8 reprize de 3 minute și va da loc la o bătălie crâncenă.

In întregime programul se prezintă astfel:

AMATORI

Ion Ionescu (Victoria)-*Nef Iosif* (A.C.T.).

Nicolae Ionescu (Victoria)-*Gh. Enciul* (M. D.).

Mihail Mațarin (Victoria-*Ion Vânătorul* (A.C.T.).

Victor Alexandru (Victoria)-*Ștefan Spach* (A.C.T.).

Romulus Voinescu (Victoria)-*Păun Safta* (M. D.).

Toate aceste întâlniri se vor disputa în 3 reprize a 3 minute.

MATCH DE ANTRENAMENT

Mielu Doculescu-Ludovic Sangheorghe, 3 reprize a 3 minute.

PROFESIONIȘTI

Nelu Oprescu-Al. Marinescu, 8 reprize a 3 minute.

Locațiunea biletelor pentru reuniunea de Sâmbătă dela Arenele Romane

Biletele cu preț redus pentru reuniunea de Sâmbătă seara, de la Arenele Romane, au fost puse în vânzare la Alkalay și Victoria Sport.

Prețurile biletelor sunt — până în seara reuniunii, când vor fi majorate cu 20% — următoarele:

Fotoliu de ring 295 lei.
Rezervat, 195 lei.
Stal, 95 lei.
Galerie, 49 lei.

Invingând pe Mac Avoy

LEN HARVEY

a câștigat cinci titluri

Nu mai puțin de cinci titluri au fost puse în joc, în seara, în care Len Harvey înfrunta pe Jack Mac Avoy. Campionul învingând la puncte a reușit să intre în posesia tuturor acestor titluri. Len Harvey deținea însă două din aceste titluri, de oarece învingătorul era campionul Angliei și al Imperiului Britanic la toate categoriile. Campionul a obținut în plus titlul de campion al lumii la categoria semi-grea; după Britisch Board of Control, de oarece I. B. U.-ul a făcu cunoscut că nu va recunoaște pe învingător drept succesorul lui John Henry Lewis precum și cele două titluri ale Angliei și Imperiului Britanic la categoria semi-grea, puse în joc de Mac Avoy.

Va reuși ILIE PETRESCU în mare formă să-și recâștige titlul de campion?

Dornic să reintre în posesia titlului de campion național la toate categoriile, Ilie Petrescu *s'a supus unui antrenament care a avut darul să-i redea vechea formă, din serile când a cucerit campionatul învingând pe* Șerbănescu, Spakow, *etc.*

Zilnic, dimineața, Ilie în compania a 5 sparring parteneri „lucrează" la șosea : footing, coardă, shaddow-boxing și apoi lucru la mănuși. Seara, tot împreună cu sparring-partenerii, antrenamentul continuă în sală — unde Ilie dovedește aceiași formă ireproșabilă, care — probabil — îl va pune din nou în posesia titlului național suprem.

Deținătorii titlului european de categoria cocoș

Titlul continental al boxeurilor de 53 kg. este vacant. Au fost desemnați competitori Toma Aurel, fostul deținător și Ernest Weiss, fost campion al Europei de categoria muscă. Lista deținătorilor acestui titlu are următoarea înfățișare:

1910 Digger Stanley (Anglia).
1912 Charles Ledoux (Franța).
1921 Tom Harrigan (Anglia).
1923 Bregler Sake (Anglia).
1925 Johnny Brown (Anglia).
1926 Henry Scillie (Belgia).
1928 Dom. Bernasconi (Italia).
1929 Carlos Flix (Spania).
1931 Lucian Popescu (România).
1932 Dom. Bernasconi (Italia).
1932 Nicolas Petit Biquet (Belgia).
1935 Maurice Dubois (Elveția).
1936 Joseph Decico (Franța), TOMA AUREL (România), Nicolas Petit Biquet (Belgia).
1938 TOMA AUREL (România).
1939 Toma Aurel??? Ernest Weiss???

Și totuși...

DUMITRU PANAITESCU-ZIGOTO BOXEAZA

Programul definitiv al reuniunii

Se părea la un moment dat că **Panaitescu-Zigoto,** campionul României la „muscă" și învingătorul fostului campion mondial **Angelmann** va fi înlocuit Sâmbătă seara cu **Ion Gorun,** din cauză că n'ar fi putut face greutatea.

In cursul zilei de ieri, Dumitru Panaitescu a anunțat pe organizatori că poate face greutatea și'n consecință își va respecta angajamentul în fața lui Anton Oșca.

Deci matchul Panaitescu—Oșca, periclitat la un moment dat, va avea totuși loc.

Cum organizatorii s'au fixat și asupra amatorilor care vor boxa în cadrul reuniunei de Sâmbătă, suntem

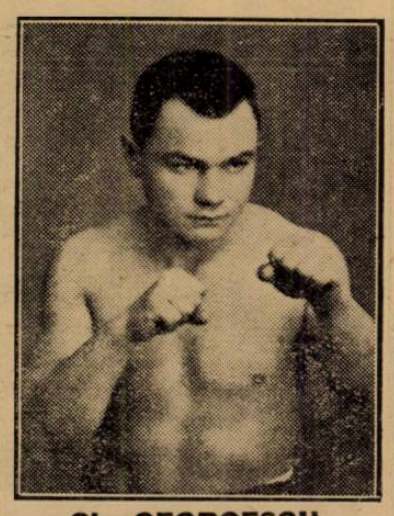

Gh. GEORGESCU

în măsură să anunțăm programul definitiv al galei.

Vasile Șerbănescu—Ilie Petrescu, match în 12 reprize a 3 minute pentru campionatul României la toate categoriile.

John Andersson—Moți Spakow, match în 10 reprize a 3 minute.

Gheorghe Popescu—Sandu Ion, match în 12 reprize a 3 minute pentru titlul național la „pană".

Dumitru Panaitescu — Anton Oșca și două matchuri în 3 reprize a 3 minute:

Constantin Lăzărescu (Turda)—**Rusu Ion** (Gloria C. F. R.-Galați).

Gheorghe Georgescu (J.C.) campion al Micei Înțelegeri—**Al. Meschi** (Gloria C. F. R. Galați).

Sporturi mecanice

Rezultatul „Marelui Premiu al Franței" a însemnat o mare surpriză

Mueller un învingător norocos. Georg Meier revelația probei principale. Hug câștigător în categoria trăsurilor de mică cilindrată

Rezultatul „Marelui Premiu al Franței", ultima importată alergare automobilistă de viteză disputată în Europa, a văzut lumina zilei în ziarul nostru de Sâmbătă. Faptul însă că întrecerea a pasionat, prin fazele ei palpitante, mai mult decât s'ar fi așteptat chiar și cei mai optimiști susținători ai duelurilor în perspectivă, ne obligă să revenim.

Nerăbdarea cu care se aștepta războirea dintre reprezentanții celor două mari întreprinderi germane era justificată de faptul că ambele uzini puseseră în linie tot ceea ce aveau mai bun ca oameni și material.

O VICTORIE NEAȘTEPTATA

Contrar prevederilor generale, duelul s'a sfârșit cu victoria celor mai puțin indicați căci, deși Mercedes-Benz aliniase numai trei trăsuri, una rămăsese la fabrică în semn de doliu pentru regretatul Seaman care și-a găsit o tragică moarte în precedentul „Mare Premiu", cele patru victorii consecutive ale lui Hermann Lang și prezența în echipă a lui Rudolf Caracciola, campionul de viteză al Europei și a lui Manfried von Brauchitsch, nu lăsau prea multe speranțe alergătorilor lui Auto Union.

Dar, socotelile din târg nu se potrivesc cu cele de acasă și, cei mai buni alergători ai cursei au cedat victoria din cauza neașteptatei defectări a materialului.

Primii patru protagoniști ai alergării — Nuvolari nu a fost mai norocos decât adversarii săi germani — fiind scoși din cursă din motive independente de voința lor, triumful a rămas de partea lui Mueller care își datorește victoria exclusiv norocului de a fi fost cel mai bun dintre alergătorii rămași pe circuit.

GEORG MEIER REVELAȚIA ALERGAREI

Marea revelație a alergării a fost germanul Georg Meier care, după ce strălucise în motociclism prin două victorii consecutive, a triumfat în „Tourist Trophy"-ul englez și în „Marele Premiu al Olandei", și-a făcut un făgăduitor debut în automobilism clasându-se al doilea în această primă cursă disputată

DUELUL INCEPE CHIAR DIN MOMENTUL PLECAREI

După semnalul de start, Caracciola se repede în cap și conduce în alură drăcească, talonat de Tazio Nuvolari care îl urmărea ca o umbră. La virajul dela Gueux, leader-ul se angajează prea puternic, mașina derapează, execută apoi un salt și se lovește de un zid deteriorându-se complet. Din fericire Caracciola scapă neatins dar nu mai poate continua. Accidentul germanului îi permite lui Nuvolari să treacă în frunte la primul tur.

Dar, Herman Lang veghează și începând din cel de al doilea tur, cei doi adversari se războesc la o medie orară de 176 km. Fazele sunt cu adevărat emoționante și publicul aclamă entuziasmat pe cei doi protagoniști.

Dar, eforturile cerute motoarelor trebuiau să-și spună cuvântul și la sfârșitul celui de al optulea tur, Nuvolari este silit să abandoneze din cauză de pană mecanică. Rămăsese deci în cursă, două Mercedez Benz și trei Auto Union cari, la turul al zecelea se găseau în următoarele poziții: Lang (Mercedes), în frunte cu un avans de 40 se-

Georg Meier, revelația cursei

cunde asupra lui Mueller (Auto Union) după care veneau în ordine, la distanțe infime von Brauchitsch (Mercedes), Hans Stuck și Meier (Auto Union). Matra (Alfa Romeo) și Mays (Talbot) abandonaseră lupta în cursul acestor 10 tururi la sfârșitul cărora Raph încheia plutonul celor rămași pe pistă.

BRAUCHITSCH ABANDONEAZA

Duelul Mercedes—Auto Union continuă cu înverșunare și din această întrecere de rezistență a motoarelor, Mercedes a eșit învins.

Spărgând pistoanele, Brauchitsch abandonează lupta în turul al 18-lea și Lang, în frunte, rămâne singurul reprezentant al firmei sale. Cu 184 km. pe oră el bate recordul turului și își mărește gradat avantajul asupra celor trei Auto Union cari, regrupate într'un interval de 50 secunde îl urmau la distanță de 2 minute.

LANG NU MAI POATE NICI EL CONTINUA

Aceasta era situația la turul al 30-lea și se părea că Lang va repurta a cincea victorie consecutivă. Dar, în turul următor mașina leader-ului începe să dea semne de oboseală, pentruca în cel de al 35-lea, Lang să nu mai poată continua din cauza defectării motorului.

Odată cele trei Mercedes scoase din cursă, victoria nu mai poate scăpa lui Auto Union. Mueller trece în frunte urmat de colegii săi Meier și Stuck. Spre sfârșit, acesta din urmă are de suferit pe urma unui defect la pistoane și este întrecut de Le Begue, Etancelin și Sommer.

REZULTATUL TECHNIC

1. MUELLER (Auto Union) a acoperit 398 km. 600 în 2 ore 21 min. 11 sec. 8, cu o iuțeală mijlocie de 169 km. 381 pe oră.

2. *Meier* (Auto Union), la un tur;

3. Le Begue (Talbot), la 3 tururi; 4. Etancelin (Talbot), la 3 tururi; 5. Sommer (Alfa Romeo), la 4 tururi; 6. Hans Stuck (Auto Union), la 4 tururi; 7. Dreyfus (Delahaye), la 6 tururi; 8. Chinetti (Alfa Romeo), la 6 tururi; 9. Raph (Delahaye), la 7 tururi.

Alergarea s'a disputat pe 51 tururi în lungime de 7.805 metri fiecare.

HUG INVINGATOR

Disputată înaintea cursei principale, pe 38 tururi de circuit, alergarea deschisă trăsurilor cu capacitatea cilindrică până la 1.500 cmc. s'a terminat cu victoria elvețianului Hug care a învins cu manifestă ușurință pe englezul Wakefield după care s'au clasat în ordine Dipper, Gordini și Paul.

Rezultatul technic al acestei întreceri are următoarea înfățișare:

1. HUG (Maserati), 296 km. 996 într'o oră 58 min. 21 sec. 6, cu o medie orară de 150 km. 555;

2. Wakefield (Maserati), în 2 ore 08 min. 18 sec. 4;

3. Dipper (Maserati), la 2 tururi; 4. Gordini (Simca), la 6 tururi; 5. Paul (Simca), la 7 tururi; 6. Coutet (Simca) la 7 tururi.

On revient...

Motociclistul italian Giordano Aldrighetti care decisese să abandoneze motocicleta în favoarea automobilului, s'a răsgândit și a hotărît să-și facă reintrarea cu prilejul „Marelui Premiu al Belgiei" care se va alerga Duminică la Bruxelles.

Aldrighetti va pilota în această alergare o motocicletă Gilera de 4 cilindri și va avea drept tovarăș de echipă pe Serafini.

In categoria de 250 cmc. Italia va fi reprezentată în această alergare de: Tenni și Sandri pe Guzzi și Soprani și Rossetti pe Benelli.

Olanda învingătoare în „Rallye-ul Internațional"

Anualul „Rallye International", organizat de forul internațional motociclist, a luat sfârșit la Zuerich, cu un succes rar întâlnit în acest domeniu sportiv.

Competițiunea deschisă echipelor naționale a reunit în diferitele centre de plecare, numeroși motocicliști consacrați în specialitatea turismului.

Victoria a revenit, la o mare diferență de puncte, echipei Olandei după care s'a clasat Anglia și apoi Franța.

Clasamentul competițiunii se prezintă precum urmează:

1. OLANDA: 15.084 puncte; 2. Anglia: 4536 puncte; 3. Franța: 1280 puncte; 4. Italia: 820 puncte; 5. Belgia 713 puncte.

Trei străini și un francez învingători în „Marele Premiu UMF"

Germanul Fleischmann a realizat cea mai mare medie orară a zilei

Conform prevederilor generale, alergătorii străini și-au tăiat partea leului în competițiunea motociclistă de viteză disputată Duminică dimineața pe circuitul dela Reims, pentru „Marele Premiu UMF".

In trei din cele patru categorii ale competițiunei au triumfat doi germani și un englez, onoarea culorilor franceze fiind salvată de Nougier care a ocupat primul loc în categoria cea mai mică a lotului, unde concurența nu a fost prea puternică.

Dintre ceilalți alergători francezi s'a remarcat Georges Monneret care a luptat mult timp cu White pentru primul loc în categoria motocicletelor de 500 cmc. dar care a trebuit să abandoneze când se găsea în poziția doua, pe urma spargerii rezervorului de benzină.

REZULTATELE TEHNICE
Categoria 175 cmc.

1. NOUGIER (Magnat-Debon) a parcurs 101 km. 604 în 58 min. 50 sec. 3, cu o medie orară de 103 km. 593;

2. DUBOIS (Dollar), o oră 00 min. 30 sec. 6

Categoria 250 cmc.

1. KLUGE (DKW) a parcurs 117 km. 235 în 56 min. 14 sec. 7, cu o iuțeală mijlocie de 125 km. 06 pe oră.

2. MOORE (DKW), la un tur.

3. Simons (DKW) la un tur; 4. Nougier (Magnat-Debon), la un tur; 5. Arnodin (Excelsior), la 2 tururi.

Categoria 350 cmc.

1. FLEISCHMANN (DKW) a parcurs 132 km. 871 în 58 min. 18 sec. 1, cu o medie orară de 136 km. 737 (cel mai bun timp al zilei);

2. Mellors (Velocette), 59 min. 02 sec. 8;

3. Anderson (Norton), 59 min. 22 sec. 6;

4. Whitwodth (Velocette), 59 min. 26 sec. 3;

5. Thomas (X), 59 min. 40 s. 7;

6. Cora (Velocette), 59 min. 45 sec. 2.

Categoria 500 cmc.

1. WHITE (Norton) a parcurs 148 km. 498 într'o oră 05 min. 35 sec. 1, cu o medie orară de 135 km. 783;

2. Guerin, la un tur;

3. Lefevre, la 2 tururi; 4. Fouminet, la 3 tururi; 5. Walter la 4 tururi; 6 Bertier, la 4 tururi.

LUPTE

Concursul de selecție muncitoresc „Muncă și voe bună"

Aseară a avut loc concursul de selecție, de lupte greco-romane și românești.

Selecția s'a făcut la terenul Clubului Sportiv al Fabricei „Fichet" din str. Sebastian.

Comisia de selecție formată din domnii: M. Iordănescu, Traian Theodorescu, Mihail Schencker, Toacă Gheorghe și Coloseus Ladislau, după o triere amănunțită a luptătorilor inscriși au formt următoarea echipă muncitorească a Capitalei:

1) *Categoria aer:* Kerner Carol de profesie mecanic; Klein Ernest de profesie mecanic.

3) *Categoria ușoară:* Novac Ioan de profesie lăcătuși; Gherches Francisc de profesie croitor.

2) *Categoria pană:* Hlistun Alex. de profesie modelist; Popa Panu de profesie ajustor.

4) *Categoria mijlocie A:* Bati Valentin de profesie cazangiu; Mărculescu Gh. pe profesie electrician.

5) *Categoria mijlocie B:* Cocoș Francisc de profesie funcționar.

6) *Categoria semi grea:* Silaghi Z. de profesie mecanic; Manoliu Marius de profesie măcelar.

7) *Categoria grea:* Oprea Stan de profesie ajustor; Ihm Aurel de profesie pietrar.

PROGRAMUL LUPTELOR ROMANESTI

1) Bujor Ion vopsior contra Toma Mihalache împletitor.

2) Bogdan Ion ajutor lăcătuș contra Valcu Ion sudor.

3) Ene Tudor vopsitor contra Muladi Iosif ajutor lăcătuși.

4) Șerban Gheorghe funcționar contra Oprea Dumitru ajutor lăcătuși.

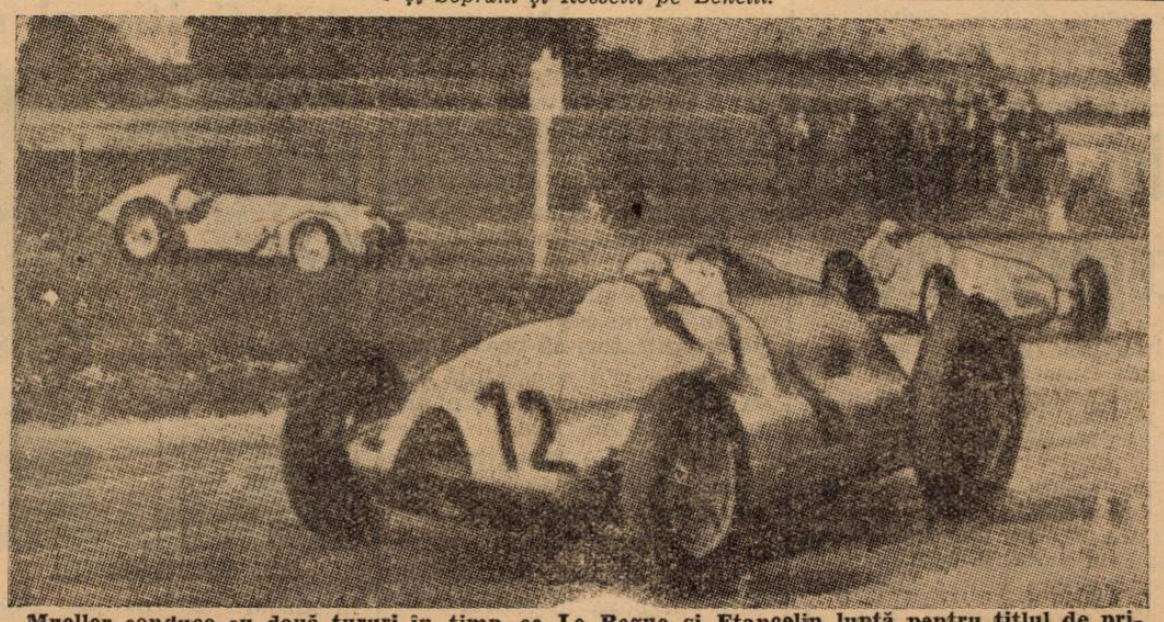

Mueller conduce cu două tururi în timp ce Le Begue și Etancelin luptă pentru titlul de primul clasat dintre francezi

ULTIMA ORA

CLOAREC (Franța) a câștigat a treia etapă a Turului Franței

Francezul Fontenay conduce în clasamentul general

Paris, 12. — Azi s'a disputat a treia etapă a Turului ciclist al Franței, între Rennes și Brest, pe o distanță de 244 km.

Rezultatul etapei este următorul:

1. Cloarec (l'Ouest) 6 ore 52 min. 30 secunde.
2. Van Schendel (Olanda) 6 ore 52 minute 43 secunde.
3. Delathouwer (Belgia) 6 ore 52 min. 54 secunde.
4. Gianello (Franța) 6 ore 53 min. 14 secunde.
5. Le Greves (l'Ouest) 6 ore 53 min. 20 secunde.
6. Meulenberg (Belgia).
7. Frechaut (Sud-Ouest).
8. Maye (Sud-Ouest).
9. Fontenay (l'Ouest) cu întregul pluton.

Clasament general pe echipe:

1. Ouest 54 ore 33 min. 03 secunde
2. Franța 54 ore, 41 min. 45 secunde.
3. Belgia B. 54 ore 42 min. 52 secunde.
4. Sud-Est 54 ore 45 min. 09 secunde.
5. Belgia A. 54 ore 45 min. 47 secunde.
6. Nord-est Ile-de-France 54 ore 51 min. 42 secunde.
7. Sud-Ouest 54 ore 52 min. 22 secunde.
8. Luxembourg 55 ore 02 min. 18 secunde.
9. Olanda 55 ore 04 min. 09 secunde.
10. Elveția 55 ore 31 min. 23 secunde.

In clasamentul individual Fontenay (l'Ouest) și-a menținut tricoul galben.

Clasamentul general este următorul:

1. Fontenay 18 ore 08 min. 35 secunde.
2. Vietto 18 ore 10 min. 45 secunde.
3. Tassin 18 ore 10 min. 46 secunde
4. M. Clemens (Luxembourg) 18 ore 10 min. 51 secunde.
5. D'sseaux 18 ore 11 min. 51 secunde.
6. S. Maes (Belgia) 18 ore 12 min. 15 secunde
7. Vlaeminck (Belgia B) 18 ore 12 min. 36 sec.
8. Galateau (Sud Est) 18 ore 12 min. 43 sec.
9. Cosson (Franța) 18 ore 13 min. 10 secunde.
10. Le Moal (Ouest) 18 ore 13 min. 42 secunde.

Revanșa Germania - România tot în luna Decembrie?

Luna Decembrie va fi bogată în matchuri internaționale pentru footballul nostru.

Intr'adevăr, pe lângă matchul sigur cu Anglia la Londra, F.R.F.A. tratează și cu Irlanda, Belgia și acum în urmă am aflat că și cu Germania.

F.R.F.A. a scris forului german, propunându-i pentru luna Decembrie, revanșa Germania-România.

Ungaria a învins Italia la lupte greco-romane cu 4-3

Palermo, 10. — La Trapani a avut loc aseară un concurs internațional de lupte greco-roman, între echipele reprezentative ale Ungariei și Italiei.

Echipa maghiară a ieșit învingătoare cu 4:3 puncte.

Concursul dela Tampere (Finlanda)

Helsinki, 12. — La Tampere s'a desfășurat un interesant concurs atletic la care au participat și atleți maghiari.

Iată cele mai bune rezultate:

5.000 m.: Salminen 14 m. 37 s. 1.; 2. Csaplar 14 m. 38 s. 8; 3. Järvinen 14 m. 39 s. 8.

1.500 m.: Mäki 3 m. 53 s.; 2. Hartikka 3 m. 54 s. 2; 3. Pekuri 3 m. 54 s. 9.

Ciocan: Weidt 53 m. 63; 2. Hanula 49 m. 68.

400 m. garduri: Storskrubb 55 s. 9; *înălțime:* Niklen 1,92 m.

800 m.: Kainnala 1 m. 54 s. 7; 2. Kainlauri 1 m. 55 s. 8.

Suliță: Järvinen 72 m. 76; 2. Mikkola 71 m. 98; 3. Toivonen 69 m. 58.

Astăzi părăsește Capitala

îndreptându-se spre Istanbul grupul atleților bucureșteni

Astăzi urmează să părăsească Capitala, îndreptându-se spre Istanbul, atleții bucureșteni, care urmează a participa la concursul internațional de Duminică.

Grupul atleților bucureșteni cuprinde pe:

Petre Havaleț (disc).
N. Gurău (greutate).
F. Nemes (400 și 800 m.).
Iordache (400 m.).
D. Cristea (5.000 m.).
Ahmed (800—1.500 m.).

Nu numai că nu pleacă, dar...

Bürger împreună cu Ciolac va antrena echipa Ripensiei

Pojar a părăsit clubul timișorean

Din Timișoara se anunță că antrenorul Pojar, expirându-i contractul, a părăsit gruparea Ripensia.

Gruparea timișoreană nu i-a prelungit contractul pentrucă a ajuns la concluzia că o echipă poate fi antrenată și de un specialist din țară nu numai de străini plătiți foarte scump.

In consecință, Ripensia a hotărît ca în viitor prima echipă să fie antrenată de jucătorii Ciolac și Bürger; piticii vor fi antrenați de Beke.

Cum se vede, știrea ca Bürger va pleca la C.A.M.T. este inexactă.

Bojovici este goal-getterul C. E. C. cu 5 goaluri marcate

In actuala ediție a C. E. C. s'au marcat până în prezent 37 de goaluri.

Dintre aceste goaluri, cele 8 echipe au marcat:

B. S. K.	**8**
Bologna	**8**
Ambrosiana	**3**
Ujpest	**6**
Ferencvaros	**5**
Slavia	**2**
Sparta	**3**
Venus	**2**

Lista goal-getterilor este următoarea:

Bojovici BSK, 5; Reguzzoni, Puricelli și Kiszely câte 3; Zsengellér, Kocsis, Vuiadinovici câte 2; Sansone, Maini, dr. Sarosi și Lazar, câte un goal.

Galvan a câștigat campionatul de tennis al Spaniei

Barcelona, 10 — Campion național de tennis la simplu domni pe anul crt. a fost declarat jucătorul Galvan, care a învins în finală pe Simeno cu 6:4, 6:1, 1:6, 6:1.

Furtună la Galați

(Urmare din pagina I-a)

d-sa să revină asupra hotărîrii sale.

Se pare că toate demersurile sunt zadarnice, întrucât d. Ibrăileanu persistă în această hotărîre.

Conducătorii speră însă că dacă echipa va isbuti să promoveze, d-sa va reveni în fruntea grupării.

DE CE ESTE ACUZAT CARJAN...

Se cunoaște istoria aceasta. Conducerea clubului gălățean a acuzat, după matchul cu Unirea Tricolor, pe Cârjan, că ar fi sabotat interesele grupării. Se spune în cercurile apropiate ale clubului că comitetul ar fi fost informat că acesta ar fi primit, în cazul unei victorii oborene, suma de 150.000 lei din partea Unirii Tricolor. Sumă, pe care ar fi împărțit-o „frățește" cu Pankow.

După cum se vede, sunt numai simple presupuneri. Nimic precis.

Cu toate acestea ele au fost suficient de puternice pentru a conduce la o hotărîre extrem de importantă.

CARJAN NU JOACA LA BRAȘOV

Și anume, comitetul a hotărît ca în matchul dela Brașov, Cârjan să nu joace. Mai mult, este foarte probabil ca el să nu întovărășească în mod oficial echipa la Brașov.

Și este de asemenea probabil ca din echipă să lipsească și Pankow.

Intr'adevăr, cei doi acuzați lipsesc din formația care a fost anunțată pentru matchul de Duminică și care are următoarea alcătuire:

Justin, Ionescu, Prassler II; Șiopa, Kiss, Mihăilescu; Surugiu, Milea, Bode, Szutor, Manole Rădulescu.

Nu este exclus însă ca până la urmă, Pankow să joace totuși. In acest caz el va fi utilizat ca extremă dreapta în locul lui Surugiu.

— Arbore —

Spicuiri din campionatele regionale ale Franței

Campionatele regionale atletice ale Franței, disputate în diferite centre, au înregistrat rezultate dintre cele mai frumoase.

Publicăm câteva rezultate mai interesante din aceste campionate:

PARIS. 400 m.: *Marcillac 48 s. 9/10.*

800 m.: *Pfanner 1 m. 56 s. 8/10.*

400 m. garduri: *Joye 54 s. 2/10.*

Disc: *Noël 47 m. 98.*

CAEN. 1.500 m.: *Thierry 4 m. 5 s. 2/10.*

Ciocan: *Wirtz 48 m. 80.*

MARSEILLE. 100 m.: *Aubert 10 s. 9/10.*

1.500 m.: *Berthand 4 m. 8 s. 0.*

5.00: *El Ghazy 15 m. 30 s. 0.*

Înălțime: *Moiroud 1 m. 80.*

TABERS. 100 m.: *Valmy 10 s. 6/10.*

200 m.: *Jourdian 22 s. 6/10.*

800 m.: *Goix 1 m. 56 s. 8/10.*

5.000 m.: *Lalanne 15 m. 27 s. 8/10.*

Triplu salt: *Nichil 14 m. 15 (nou record fracez).*

Greutate: *Duhour 14 m. 15.*

Astăseară la ora 21.45 sosește în Capitală JOHN ANDERSSON adversarul lui MOȚI SPAKOW

John Andersson, unul din protagoniștii reuniunei dela Arenele Romane, sosește în Capitală astăseară, la ora 21,45, venind dela Paris.

Andersson vine însoțit de managerul său Loubin Schoenfeld, o veche cunoștință a sportivilor români.

Automobilistul PETRE CRISTEA în greu impas

In ziua de 3 Septembrie el urmează să concureze în trei țări diferite

Excelentul nostru pilot automobilist Petre Cristea se găsește în greu pas. Deocamdată el se pregătește pentru o expediție la Muenchen, unde mașina sa urmează să intre în atenta revizuire a specialiștilor fabricei de proveniență, dar altele sunt preocupările lui și aceasta pentru motivul că o serie de alergări cari îl interesează au fost programate fie în aceiași zi, fie la intervale infime.

Este cert că, înainte de toate, Petre Cristea se prepară pentru alergarea de coastă dela Grossglockner care se va disputa în ziua de 6 August și corespunde cu campionatul de munte al Germaniei.

Anul trecut, reprezentantul nostru a făcut o admirabilă performanță în această alergare și ca atare, motorizații germani îl vor revedea cu plăcere, mai ales că, ulterior, în cursa de pe circuitul Nürburgring, Petre Cristea a manifestat o netă superioritate asupra adversarilor săi din cel de al treilea Reich.

Dar, admirabilul nostru pilot nu obicinuește să se gândească numai la o singură alergare ci totdeauna caută să-și stabilească un program precis.

IN ANGLIA, ROMANIA SAU JUGOSLAVIA?

Incă din ziua când a disputat „Marele Premiu al Finlandei", Petre Cristea fiind invitat în Anglia a răspuns afirmativ propunerii și a decis să concureze în „Tourist Trophy" englez care se va disputa în ziua de 2 Septembrie pe faimosul circuit Donington.

Dar, a doua zi se aleargă în România cursa de coastă dela Sinaia pentru cupa M. S. Regele Carol II care se află în posesia sa și tot în aceiași zi este programat și concursul internațional de viteză pe circuit, dela Belgrad.

Își poate oricine lesne închipui cât de greu îi este lui Petre Cristea să se decidă pentru una din aceste trei competițiuni, căci la două nu poate lua parte decât în cazul când se va anticipa data uneia sau se va amâna alta.

Din câte am putut înțelege, Petre Cristea nu vrea să renunțe la deplasarea în Anglia și intenția lui este pe deplin justificată. Are ocazia să se afirme în țara unde sportul motorizat este la el acasă și nu vrea să piardă acest frumos prilej.

In acest caz, admirabilul automobilist nu va putea participa nici la Sinaia, nici la Belgrad. Altfel s'ar petrece lucrurile dacă una din aceste două alergări s'ar amâna sau data uneia dintre ele s'ar anticipa.

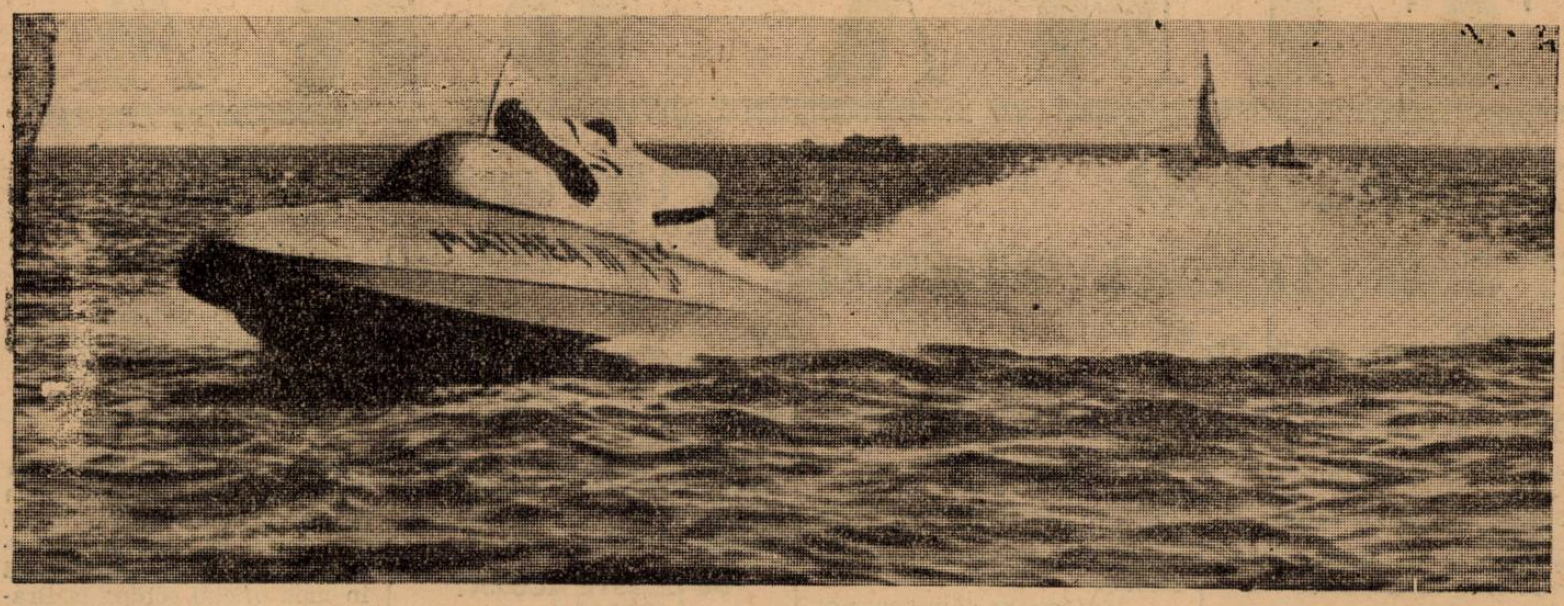

PASIONANTE CURSE de BARCI cu MOTOR

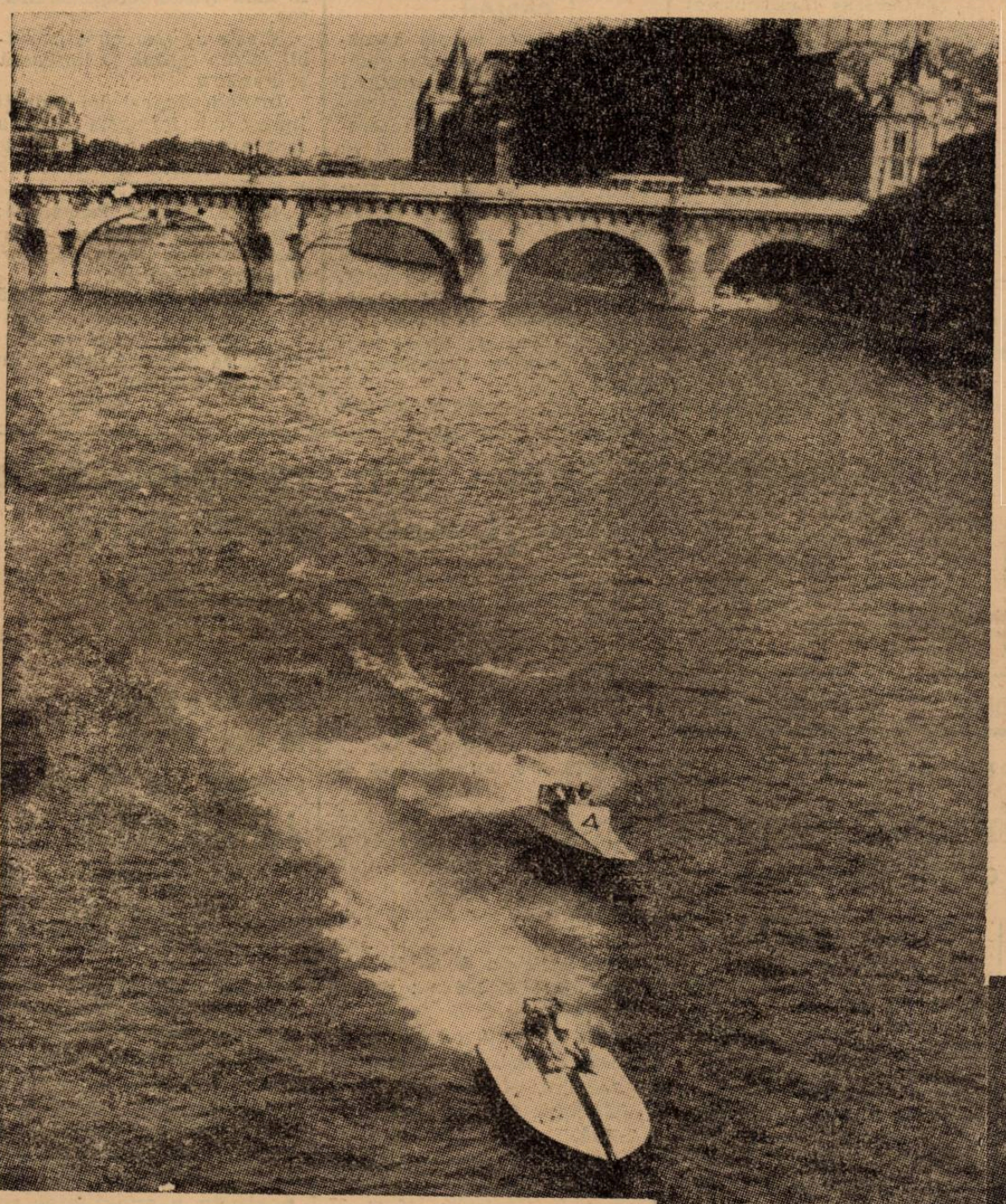

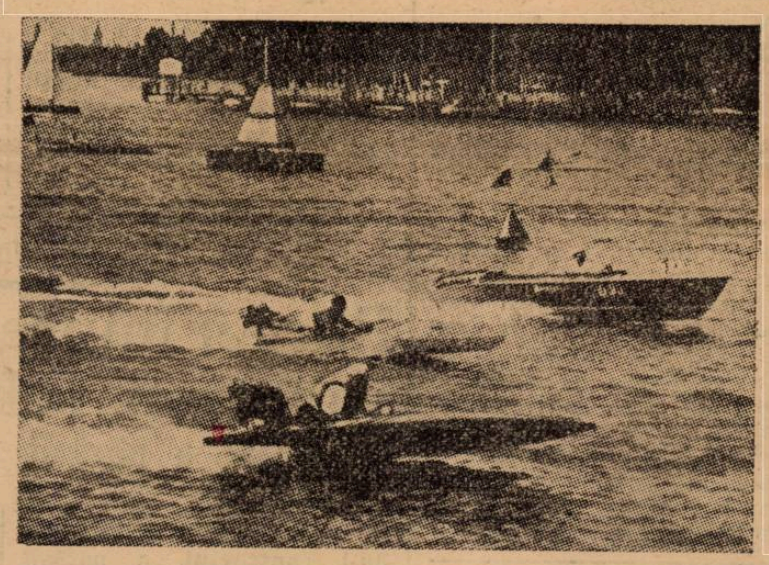

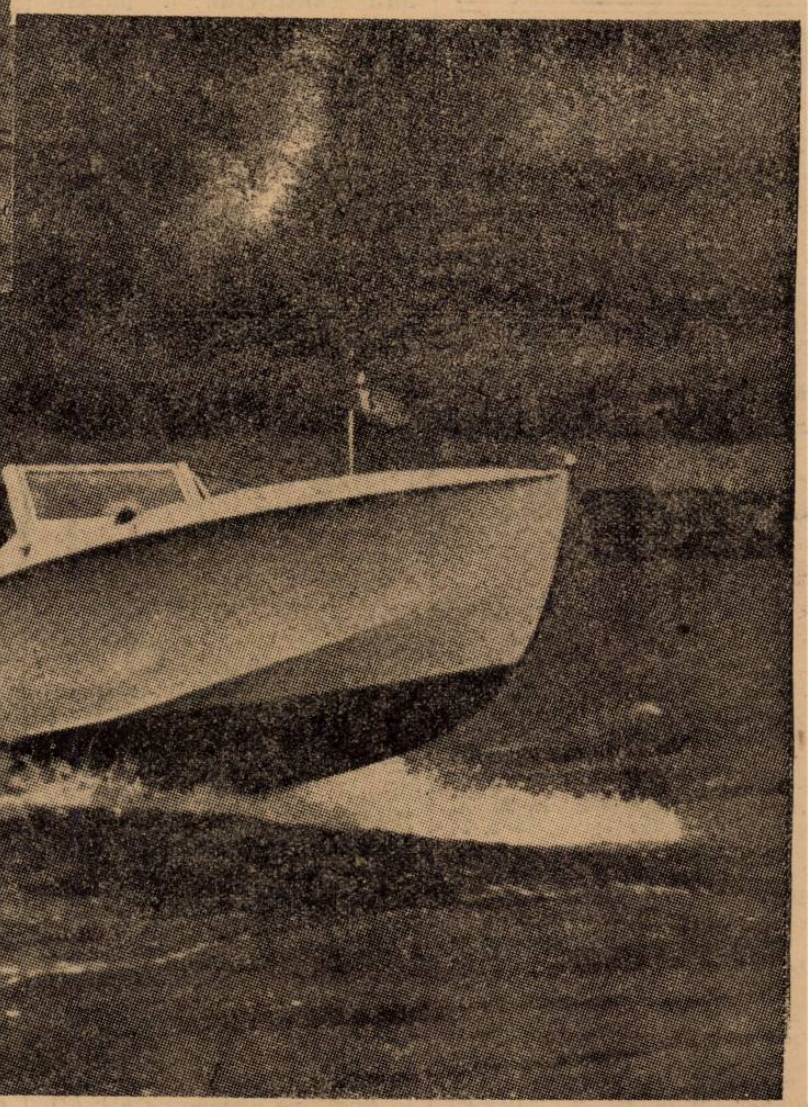

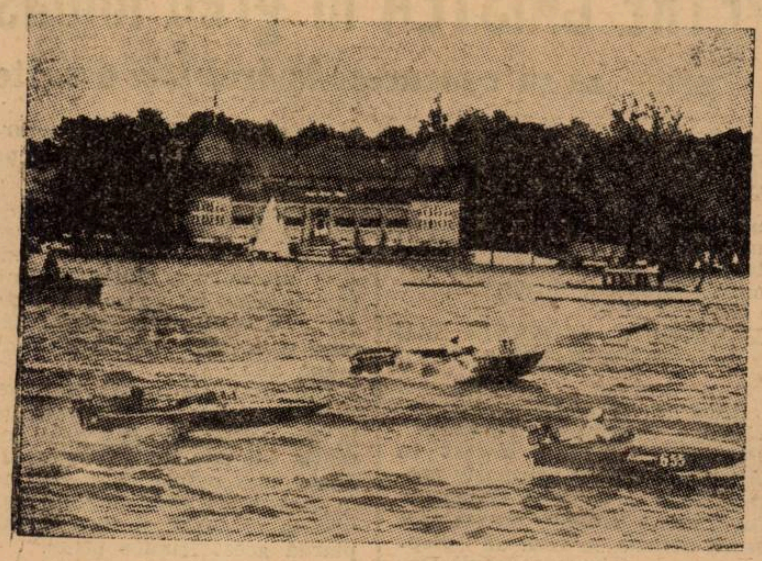

Editura Societății Anonime „Universul", București, Str. Brezoianu No. 23—25 — România

„ASOCIAȚIUNII" SIBIIU

Taxa poștală plătită în numerar conform aprobării dir. generale p. t. t. nr. 24.464/939

2 LEI

UNIVERSUL

12 PAGINI

192-1939

Redacția și Administrația: Palatul „UNIVERSUL", str. Brezoianu 23—25. Telefon: Centrala: 3.30.10; Redacția 4.21.81. Redactor responsabil EUGEN DUMITRESCU

Proprietar: „Universul", S. A.
Adm.-delegat: STELIAN POPESCU
Inscris sub No. 167, Trib. Ilfov

Nr. 192. — Anul II — BUCUREȘTI. — Sâmbătă 15 Iulie 1939

ABONAMENTE:
Pentru grupări sportive 1000 lei anual

1 an LEI 500
6 luni LEI 270
3 luni LEI 150

O consfătuire prezidată ieri de d. general GABRIEL MARINESCU a discutat calm și în particular modificarea „formulei"

...Părerea generală și probabila hotărire oficială: statu - quo Divizia națională B o problemă mai complexă decât aceia a primei divizii naționale

Modificarea formulei... Cântecul, care de două luni dă speranțe unora și îngrijorează pe alții, e reluat azi cu un refren nou: eri după amiază a avut loc o consfătuire a câtorva membri ai comitetului federal, consfătuire prezidată de d. general Gabriel Marinescu, președintele F. R. F. A.

S'au discutat chestiuni importante, foarte importante chiar, pentru viitorul footballului nostru. Și cum viitoarea formulă nu este cantitate neglijabilă, s'a discutat eri puțin și despre ea.

TEMPERATURA MEDIE

a consfătuirei, a fost cât se poate de normală: nici un moment discuțiunile n'au provocat „înaltă tensiune".

Convorbirile au început prin pronosticuri asupra vremii, recoltei de struguri, turului de calificare, etc., etc.

Abia mai târziu s'a adus așa, incidental, vorba despre campionatele naționale în diverse țări și — tangențial — s'a ajuns și la formula noastră.

Dela început, problema a fost secționată în două: divizia A și divizia B. De aci înainte, discuția a pornit temeinic...

PAREREA GENERALA: NICI O MODIFICARE, ANUL ACESTA IN DIVIZIA A

Toți pontifii cari au luat parte la consfătuirea de eri, au fost complect de acord ca în comitetul federal să susțină teza menținerii actualei formule pentru prima ligă, de oarece sunt temeri că o schimbare efectuată acum ar putea să producă perturbații mari.

SE MODIFICA SISTEMUL DE RETROGRADARE

Totuși, toată lumea a fost de acord că ceva trebuie modificat — nu complect, ci așa pe ici pe colea, prin părțile esențiale — : sistemul de retrogradare.

Să retrogradeze trei echipe din 12 e cam mult. S'a decis deci că, în viitorul campionat, vor retrograda direct numai [illegible] clasate pe locurile 11 și 12. Al zecelea va juca un baraj cu a treia clasată în turul de calificare al diviziei B.

...SPERAȚI: S'AU FACUT PLANURI

Că o modificare de formulă este necesară, au conchis și participanții la consfătuirea de eri.

Numai că schimbarea a fost hotărîtă principial pentru anul 1940—41 și în termenii în care a fost anunțată de noi acum câteva zile:

Vor intra în prima divizie primele trei echipe din Capitală, restul fiind reprezentanți de centre — pe cât posibil —

(Continuare în pag. 3-a)

Și la catch... Un arbitru knock-out-at de doi luptători de catch pentrucă a vrut să-i despartă!...

MARSILIA, 13. — Un match de „catch as catch can", pentru campionatul mondial la categoria semigrea, a pus Miercuri seară față în față pe americanul Ben Sherman și pe ungurul Stan Karoly.

După un sfert de oră de luptă, Stan Karoly avea dantura ruptă. El s'a aruncat atunci cu sălbăticie asupra adversarului său dându-i o serie de lovituri interzise.

Arbitrul a voit atunci să separe pe adversari, dar amândoi s'au năpustit asupra lui și l-au făcut knock-out.

Luptătorii au trebuit să fie despărțiți de poliție.

Roger Lapébie, — câștigătorul „Turului" în 1937, — starterul primei etape, pozează împreună cu fiica sa, în mijlocul echipei franceze, la Vesinet, înainte de darea startului. Dela stânga la dreapta: Mallet, Naisse, Le Guevel, (Lapébie cu fiica), Cosson, Marcaillou, Jaminet, Gianello și Louviot

TOT FRANCEZII IN TURUL FRANȚEI...

LOUVIOT a câștigat etapa Brest-Lorient, iar VIETTO a îmbrăcat „tricoul galben" OUEST conduce în clasamentul pe echipe

Paris, 13. — **Brest-Lorient — cea de a patra etapă a Turului Franței și ultima etapă bretonă — a fost câștigată tot de un francez.**

Louviot a parcurs distanța în 4 ore, 38 minute, 56 secunde.

Următoarele șease locuri au fost ocupate în ordine de:

2. Van Schendel (Olanda).
3. Litschi (Elveția).
4. Disseaux (Belgia).
5. P. Clemens (Luxembourg).
6. Bidinger (Luxembourg).
7. Vietto (Sud-Est).

In urma victoriei lui Louviot „tricoul galben" a schimbat proprietarul și a revenit lui Vietto (Sud-Est).

Iată clasamentul general pentru primele patru locuri:

1. Vietto.
2. P. Clemens.
3. Disseaux.
4. Tassin.

Iar pe echipe el are următorul aspect:

1. Ouest.
2. Franța.
3. Belgia B.
4. Sud-Est.

Povestea lui Pop Vasile

(pag. 3-a)

Efectivele echipelor divizionare în perioada de transferări

(pag. 5-a)

Zile bune pentru juniori

Timp de o lună 100 din cei mai buni juniori din țară

vor fi cantonați într'o tabără la Brașov pe cheltuiala d-lui general Gabriel Marinescu

Se va selecționa apoi un lot de 22-32 juniori pe care-i va „lucra" antrenorul englez

Federația română de football a inaugurat de câtva timp o politică foarte sănătoasă: promovarea elementelor tinere și pe cât posibil românești.

Politica aceasta s'a manifestat prin organizarea a numeroase competiții pentru juniori: campionatul național, cupa Unirea și cupa V. V. Tilea.

O INITIATIVA EXTREM DE FRUMOASA ȘI UTILA, A D-LUI GENERAL GABRIEL MARINESCU

Președintele F. R. F. A., d. general Gabriel Marinescu, a luat zilele acestea o hotărîre de

(Continuare în pagina 4-a)

AVIAȚIE

Un lot select de acrobaţi aerieni se va prezenta Duminică la Băneasa în primul concurs pentru campionatul naţional

Duminică se desfăşoară pe aeroportul Băneasa, în organizarea Federaţiei Aeronautice Regale a României, prima etapă a campionatului naţional de acrobaţie. Cea mai interesantă competiţie aviatică ce se organizează la noi prezintă un deosebit punct de atracţie pentru marele public.

Înţelegând că o astfel de probă nu poate da o selecţiune reală pentru desemnarea campionului naţional, într'o singură etapă, Federaţia Aeronautică a divizat competiţia în mai multe organizări. Se înlătură în felul acesta orice echivoc tehnic şi se înlătură neprevăzutul care poate influenţa totdeauna într'o singură probă.

Cum am arătat, prima probă pentru campionatul naţional se desfăşurată Duminică de dimineaţă cu programul tehnic, iar după amiază figurile de mare spectacol pe aeroportul Băneasa. Aşii acrobaţi ai ţării vor da lupta pentru ocuparea dela început a primului loc în clasamentul campionatului, alături cu cei mai tineri concurenţi, care ţin să-şi dovedească însuşirile, încercând să egaleze pe cei consacraţi.

Campionul naţional pe anul trecut, căp. Popescu, Bâzu Cantacuzino, cel mai autorizat candidat la actualul titlu, căpitan Trandafirescu, un acrobat de clasă, valoroşii tineri piloţi Ţuianu şi Marulis, campionii şcolilor în concursurile ministeriale din toamna trecută, alături de arpiştii Masgras Dumitru şi Mateescu Ştefan, şi-au prezentat înscrierile până aseară.

Încă o serie de acrobaţi, dela C. F. R. şi Aeroclubul Prahova, îşi anunţă participarea la acest concurs de mare spectacol aeronautic.

F.A.R.R. a omologat şi repartizat premiile câştigătorilor în concursurile Aeroclubului Braşov

In urma raportului directorului concursului Aeroclubului Braşov, care s'a desfăşurat Duminica trecută în cadrul marilor festivităţi aeronautice dela Braşov, d. comandor av. Argeşeanu, comisia sportivă FARR a procedat la verificarea rezultatelor şi repartizarea premiilor astfel :

Premiul Aeroclubului Braşov : individual : 1. Ing. Al. Frim, 50 mii lei şi Cupa Aeroclubului Braşov. II. N. Marinescu, 30.000 lei; III. Ing. N. Florescu, 10.000 lei.

Premiile Federaţiei Aeronautice Regale a României, oferite pentru piloţii brevetaţi în ultimii trei ani, cei mai bine clasaţi: I. N. Marinescu, 30.000 lei; II. Ing. Damian 20.000 lei; III. B. Enciulescu 10.000 lei.

Cupa Prefecturei judeţului Braşov, pentru pilotul clasat I-iul în Circuitul de regularitate: I. A. Marulis, Aeroclubul Braşov.

Cupa Municipiului Braşov, pilotului clasat I-iul, în circuitul de misiune : Ing. Al. Frim.

Premiul FARR şi Cupa Aeroclubului Braşov, echipei cea mai bine clasată : Aeroclubul Braşov, şi 30.000 lei.

Premiul Doamnelor : Doamna Nadia Russo, 5000 lei.

In urma sesizării directorului concursului şi a verificării documentelor cursei circuitului de misiune, s'a constatat că avionul pilotului Râjnea Gh., n'a fost înregistrat de comisarul punctului II de control în lista avioanelor identificate, astfel că acesta a fost scos din clasament.

Tot în legătură cu aceasta, trebue să precizăm că d. căpitan Ulea, din cauza defecţiunei motorului, nu a mai alergat în circuitul de misiune, din care cauză nu s'a clasat. Dealtfel domnia-sa a avut dificultăţi şi în circuitul de regularitate, fiind nevoit să aterizeze forţat pe un vârf de deal în judeţul Bacău.

Tariful de publicitate al ziarului UNIVERSUL

(CATEGORIA IV)

LINIA CORP		
Dela 10-1000 linii	Lei	4
Dela 1000 linii în sus	„	7,50
Anunţurile colectorilor de loterii	„	10
Bilanţuri, convocări, notificări etc.	„	30
Ştiri artistice, judiciare, şcolare	„	15
Informaţiuni comerciale minimum 5 linii	„	17,50
Informaţiuni financiare minimum 5 linii	„	17,50
Informaţiuni colectori de loterii	„	20

NAŢIE

Lista concurenţilor din Tg.-Mureş şi probele la cari iau parte contra Bucureşti

100 m. liber domni
Bekeş, Vereş, Toth.
200 m. liber domni
Kelemen Atila, Toth.
400 m. liber domni
Kelemen A., Fulöp II.
100 m. brasse domni
Bekeş, Jenney.
100 m. spate domni
Aranyosy, Vereş, Chilf.
200 m. brasse domni
Aranyosy, Jenney.
50 m. liber juniori
Stützer, Szilagy, Zölday.
100 m. liber juniori
Zolday, Stölzer, Szilagy.
100 m. brasse juniori
Jenney, Iacobovici.
100 m. spate juniori
Fulöp, Vereş.
10 x 50 m. liber domni : Bekeş Toth, Vereş, Stutzer, Varady I, Vancea, Daroczi, Fülop II, Stutzer II, Kelemen.
4 x 200 m. liber domni: Kelemen, Toth, Vereş, Bekeş.
3 x 50 m. mixt : Aranyosy, Bekeş, Kelemen.
4 x 50 m. liber jniori : Szilagy, Stutzer, Fulöp II, Zolday.
3 x 50 m. mixt juniori: Fulöp II, Jenney, Stutzer.
100 m. şi 200 m. brasse doamne : Perlaky, Citrom.
100 m. spate d-ne : Perlaky.
3 x 50 m. mixt doamne : Citrom, Perlak, Sathmary.

POLO PE APA

Selecţionata Tg. Mureş.
Portar : Fulöp II.
Fundaşi : Schwartz, Daroczy.
Half: Kelemen.
Inaintare : Aronyosy, Covaci, Vancea.

Selecţionata C. S. Tg. Mureş
Portar: Chilf.
Fundaşi: Varody II., Daroczy.
Half: Kelemen.
Inaintare : Veres, Covaci, Vancea.

PERFORMANŢELE ŞI VARSTA CONCURENŢILOR DIN SELECŢIONATA TG. MUREŞ

Atila Kelemen : camp. naţ. 200, 400, 800, 1500 m. 20 ani.
Bekes camp. naţ. 100 m. brasse 16 ani.
Aranyosy : camp. naţ. 100 m. spate, 200 m. brasse 22 ani.
Toth: 22 ani ; Vereş: 18 ani; Stutzer: 16 ani; Fulöp II: 17 an; Zolday: 16 ani; Szilaky: 17 ani; Zenney: 18 ani; Jacobovici 18 ani; Varady I: 22 ani; Daroczi: fost camp. naţ.: 22 ani ; Covaci: 26 ani; Chilf: fost camp naţ.: 25 ani; Vancea, fost camp. naţ.: 27 ani; Varady II.: 19 ani.

FETE:

Perlaky Clara: camp. naţ. 100 şi 200 m. brasse, 100 m. spate ; Sathmary Magda: fostă camp. naţ.

Polo pe apă

In cadrul campionatului regional cat. II s'au disputat ieri trei matchuri. Favoriţii au învins pe toată linia.

TELEF. CLUB — C. N. R. 3-1 (1-0).

Au marcat: Riedl 2, Petruţ 1 pentru T. C. iar pentru C. N. R. Kastner.

METROPOLA II — SP. STUD. 8-1 (3-1)

Metropola întărită cu jucători dela cat. I-a a dispus la scor de Sp. Stud.

Au marcat : Niky Ifrim 5, Firu 1, Stroescu 1, Manoliu 1, dela Sp. Stud. Pascal Valahu 1.

C. F. R. — MACABY 6-0 (410).

Au marcat : Vasilescu 4, şi Satmari 2 pentru C. F. R.

Astăzi la orele 18 se va juca matchul cat. I. între Metropola şi C. N. R.

Favorit: Metropola.

Programul manifestaţiunilor sportive organizate în cadrul Expoziţiei Internaţionale „Muncă şi voe bună" în zilele de 15 şi 16 Iulie 1939

SAMBATA 15 IULIE ORA 21

Demonstraţii de gimnastică germană. Participă muncitoare dela Reşiţa Cluj, muncitorii dela Cernăuţi, Braşov, Cluj, Petroşani, Reşiţa, Tg. Mureş.

Demonstraţii de dansuri naţionale : Călusarii Societăţii de Tramvai din Bucureşti.

Demonstraţii de lupte grecoromane ; la acest concurs participă echipa reprezentativă muncitorească a Capitalei contra reprezentativei echipei muncitoreşti Reşiţa.

Demonstraţii de lupte româneşti ; la acest concurs participă muncitorii din Capitală.

DUMINICA 16 IULIE ORA 21

Demonstraţii de dansuri naţionale : Călusarii Societăţii de Tramvai din Bucureşti.

Demonstraţii de box; la acest concurs participă muncitorii din Capitală, Tg. Mureş, Reşiţa, Petroşani şi Oradea, după cum urmează :

Categoria Muscă

1. Petre Păun (A. C. T.) Picol contra Abadi Iosif — Petroşani.

Categoria Cocoş

2. Bridinschi (A. C. T.) Mecanic contra Orban Orban — Tg. Mureş.
3. Weitz Eneric-Ordea contra Drăghici Ioan — Petroşani.

Categoria Pană

4. Calcic Al. (Luceafărul) croitor contra Părvu Ioan — Petroşani.

Categoria Uşoară

5. Vânătoru N. (A. C. T.) instalator contra Preja Liviu — Petroşani.
6. Sas — Tg. Mureş contra Tinichez M. (A. C. T.) instalator.

Categoria Semi-mijlocie

7. Preda Gh. (Luceafcrul) desenator contra Gyorgy Iuliu — Oradea.
8. Pandele Gh (Luceafărul) muzicant contra Burian Ioan — Tg. Mureş.
9. Eduard Sebastian — Petroşani contra Ludovig Sangheorghe (A. C. T.).

Categoria Semi-grea

10. Ionescu Mircea (Luceafărul) croitor contra Vereş Al. — Tg. Mureş.
11. Gal Gheorghe — Oradea contra Fulop A. — Oradea.

Categoria Grea

12. Ionescu N. (Luceafărul) tipograf contra Petre Pop — Petroşani.

Rezultatele dela strandul Obor de ieri pentru selecţionare

200 m. liber domni

1. Slăvescu I. V. D. 2'37"; 2. Levita V. D. 2'47"4; 3 Barna V. D. 3"01".

100 m. brasse Juniori

1. Nelu Georgescu V. D. 1'29"4; 2. Bruno Rotter C. N. R. 1'32"2; 3. Olly Lachner C. N. R. 1'36"2.

50 m. liber juniori

1. N. Georgescu V. D. 33"; 2. Nelson C. N. R. 34"4; 3. Ionescu Metr. 35".

100 m. spate domni

1. Rusu Gh. V. D. 1'29"2; 2. B. Vogel C. N. R. 1'46".

SPECTACOLE

Teatre

MUNCA ŞI VOIE BUNA. — Străstămoşul.
TEATRUL VESEL (Grădina Marconi): Ţi-a făcut cu ochiul.
GRĂDINA IZBĂNDA (Calea Văcăreşti): Izbânda 1939.
GRĂDINA TEATRUL NOU: Văcăreşti Movietone.
COMOEDIA: Intre Venus şi Rapid.
TEATRUL COLOS: O noapte pe Riviera.
TEATRUL COMIC (Grădina Volta-Buzeşti): Ai cui sunt pantalonii ?
TEATRUL NATALIŢA PAVELESCU (lângă Hala Traian): „Luna de miere".

Stranduri

LIDO: Bazin cu valuri. Zilnic five-o'clock tea
STRANDUL BRAGADIRU: Aer, apă, soare, poziţie splendidă
STRANDUL KISELEFF: Trei bazine, zilnic apă proaspătă
STRANDUL CIUREL: Apă curgătoare
STRANDUL OBOR: Strandul sportivilor.
STRANDUL FLOREASCA: Cel mai vast strand.

Cinematografe

ARO: Manej şi jurnal Fox.
SCALA: Secretul unei actriţe.
CAPITOL (grădină şi sală) : Lordul Jeff, jurnal Metro şi românesc.
CARLTON: Inchis pe timpul verii
TRIANON: Etajul cu bucluc, jurnal românesc şi Paramount.
A. R. P. A.: Dubla existenţă a doctorului Clitterhouse şi Robin Hood.
REGAL: N'am să te uit niciodată şi jurnal Paramount
FEMINA : „Femei bănuite".
PALAS BULEVARD : 100 de băieţi şi o fată şi Aventurile lui Tom Sawyer.
SELECT: Café Metropole şi Secrete conjugale.
GRADINA FORUM (str. C. A. Rosetti No. 6) : Paradisul îndrăgostiţilor şi Adio pentru totdeauna.
FORUM : Paradisul îndrăgostiţilor şi Adio pentru totdeauna.
SAVOY : Proscrisul şi Fac ce-mi place.
ROXY: Doamna din Malacca, jurnal şi completare.
ELYSEE: Parada tinereţii, jurnal Paramount şi românesc.
FORUM: S. O. S. Tanger şi Olinda vieţii.
OMNIA : Mi-am regăsit iubirea şi se caută o femeie.
NISA : Eva şi Declasaţii.
RIALTO: Dubla exitenţă a doctorului Clitterhouse şi Liliacul.
BIZANTIN : O anumită femeie şi Mi-e viaţa în pericol.
AMERICAN (sală şi grădină) : Se lasă noapte şi complectare.
AIDA : Menaj parizian şi Oameni cari înfruntă moartea.
COTROCENI : De-aşi fi rege şi Clubul sinucigaşilor.
CARMEN: Submarinul D I şi Dragoste cu năbădăi.
DIANA : Gunga Din şi Şobelanul.
DICHIU: Cânt numai pentru tine, Colivia de aur şi jurnal Metro.
DACIA (grădină şi sală) : Cauciuc şi Suzana.
EDISON (grădină şi sală): Surâs din Viena, Umbra morţii şi artişti.
FRANCLIN : A opta nevastă a lui Barbă Albastră şi Stan şi Bran alpinişti.
FLORIDA : (grădină şi sală): Viaţa furată şi Răzbunarea mexicană.
GRAND : Suflete zbuciumate şi Sfinxul.
GLORIA (grădină şi sală) : Triunghiu şi Femeia diabolică.
IZBANDA : Alarma şi Minciuna Ninei Petrovna.
ILEANA (sală şi grădină) : Trader Horn şi Uliţa durerii.
LIA : S. O. S. Tanger şi Nomazii.
LUCIFER : Romanţa argentineană şi Valea Tigrului.
MARNA : Vraja albă şi Spaima deşertului.
MARCONI : Nopţi în Andaluzia, O femeie fără importanţă şi jurnal românesc O. N. C.
MILANO (grădină şi sală) : Colivia de aur şi O lacrimă ascunsă.
MODEL : Suflete în ceaţă şi Copilul şi Elefantul.
NERO (sală şi grădină): Oameni de mâine, Nopţi în Alger şi artişti.
ODEON : Vulturul Negru.
PACHE : Dubla existenţă a d-rului Clitterhouse şi Ultimul sărut al d-nei Cheney.
PARIS (sală şi grădină) : Clubul artiştilor, In slujba inamicului şi artişti.
PAX (sală şi grădină) : Brigada morţii, Stan şi Bran alpinişti şi revistă.
RAHOVA: Intre glorie şi dragoste, O noapte de muzică şi dansuri ţigăneşti.
REX : Miss Catastrofa şi La răspântie.
ŞIC : Cauciuc şi Gentleman şi detectiv.
SPLENDID : Luna de miere la Paris şi Călăreţul din Montana.
TRIUMF : Domniţa din Câmpina şi Alasca.
TOMIS (grădină şi sală) : Femeia care primeşte palme şi Insula văduvelor
UNIC (grădină şi sală) : Ultima baricadă şi S. O. S. Tanger.
UNIREA : Veninul şi Cei trei vagabonzi.
VOLTA BUZEŞTI : Sfidătorii aerului şi Regele femeilor.
VENUS : Manechiul şi Prizonierul din Zenda.
VOLGA : Cinci prieteni şi Paris Melody 1939.

Football Football Football Football Football Football Football

Transferarea lui Pop Vasile poate da naştere la cel mai senzaţional proces...

...numai dacă el însuşi va recunoaşte că semnăturile lui au fost falsificate

Altfel, el rămâne bun legitimat pentru U.D.R.

Perioada de transferări este, desigur, un timp de furtună. Ea produce şi observatorilor obiectivi nelinişte, agitaţie şi enervare. Neprevăzutul stăpâneşte totul. Iată pentru ce nu trebue să surprindă pe nimeni dacă un lucru normal astăzi, devine cu totul paradoxal mâine.

Sub acest climat de febră, racolajul e realitatea cea mai puternică. Sportul este doar în vacanţă.

In intervalul acesta se produc şi se definitivează marile procese federale, cari pasionează pe toţi cei interesaţi în mişcarea footballistă, fie şi numai ca spectatori.

Şi ar fi într'adevăr foarte interesant un reportaj complect al acestui film, al acestei serii a marelor procese federale născute din racolajul vedetelor.

Cel mai pasionant, „procesul numărul 1" al actualei perioade este acela, în centrul căruia se află blondul mijlocaş centru clujean, Pop Vasile.

Povestea este, într'adevăr, interesantă. Şi poate semnificativă. Amănuntele ei au fost prezentate în cele mai variate moduri şi partea de senzaţional — culminată cu o expertiză grafologică — a fost exploatată până la capăt.

Evident, interesează însă adevărul. Şi — normal — cea mai pasionantă problemă, în transferarea lui Pop Vasile dela Victoria la U. D. R., este aceea a adevărului.

Unde va rămâne, în cele din urmă Pop Vasile, la Cluj sau la Reşiţa?

Intrebarea nu este însă deloc hamletiană.

Adevărul. Iată-l. Dela începutul poveştii şi până azi.

CUM A SEMNAT POP VASILE FOILE DE LEGITIMARE

Pop Vasile este pentru orice grupare ceea ce s'ar chema în termeni de mariaj „o partidă bună".

Consecinţa: un număr impresionant de oferte şi un preţ excepţional avut de Victoria pentru deslegarea lui.

Lucruri cu totul normale, desigur. Un simplu aspect al legii cererii şi ofertei.

Pentru jucător, cea mai tentantă a fost aceea făcută de U. D. R.: un serviciu la întreprinderile Reşiţa cu un salariu lunar de 6.000 lei, cu vaste perspective de avansare. In plus un serviciu cu un salariu de 5.000 lei lunar pentru fratele său. Cu aceleaşi perspective.

Instinctul de familie a biruit şi Pop Vasile a semnat cererile de legitimare.

Iată însă succesiunea cronologică a lucrurilor.

Inainte de toate, să remarcăm că Pop Vasile a fost visul de totdeauna al U. D. R.-ului.

La 10 Iunie, preşedintele clubului din Reşiţa, d. inginer Rotescu, a propus d-lui Cojocaru, presidentul Victoriei, următorul „târg": 200.000 lei pentru Pop Vasile.

Răspunsul a fost: „Dublu". Victoria voia să se despartă de „blondul Vasilică", dar numai pentru 400.000.

U. D. R. este, firește, o grupare bogată, dar nu putea — sau nu voia, ceeace este egal — să oferе suma aceasta.

Şi a mai încercat odată, la Cluj să trateze transferarea. Gruparea Victoria însă, a rămas intransigentă. Cine o poate acuza că nu era în drept să pretindă cât voia?

Atunci, s'a întâmplat un lucru foarte simplu. Reprezentantul reşiţenilor a intrat în tratative direct cu jucătorul.

Propriu zis cu fratele lui, pentrucă Pop Vasile, care este militar, era plecat cu regimentul la Craidorolţ, un sat în apropiere de Satu Mare.

Oferta este cea arătată de noi. Lucrurile se petrec la 27 Iunie. La 28 Iunie, preşedintele grupării reşiţene, fratele lui Pop Vasile şi alţi... „martori" au plecat cu o maşină la Craidorolţ.

Pop Vasile a semnat foile de legitimare şi contractele. Pentru cât?, — iată unul din misterele cele mai bine păstrate.

INCEPE PROCESUL ŞI LUCRURILE SENSAŢIONALE APAR IMEDIAT

Până aici nimic anormal. Cu atât mai puţin sensaţional, desigur. Poate cursa cu maşina pe şoselele din nord-vestul ţării. Iată însă că lucrurile sensaţionale încep să apară.

Regulamentul pretinde că un jucător, care vrea să plece dintr'un club într'altul, fără deslegare, trebue să ceară deslegarea, pe cale oficială, adresând o cerere federaţiei.

La 1 Iulie, soseşte o asemenea cerere semnată de Pop Vasile. Cererea este însă datată cu... 2 Iulie, iar plicul poartă data poştii: 30 Iunie. Cererea este expediată din Gherla.

O serie de nepotriviri, cari sunt imediat prezintate ca suspecte. Explicaţiile părţilor sunt diverse. Ambele par însă normale.

Regulamentul nu spune însă decât un singur lucru: că cererile de asemenea natură trebue să parvină la federaţie între 1 şi 5 Iulie. Atât.

CONTRACTE CU VICTORIA... ŞI CU SEMNATURA AUTENTICA

Atât ar fi însemnat însă prea puţin. Pentru ca lovitura de teatru să fie completă, Victoria prezintă federaţiei contracte noui semnate de Pop Vasile.

Surprinderea este generală. De scurtă durată însă, căci cercetarea regulamentului arată că asemenea contracte — semnate între 1 Iunie şi 6 Iulie nu sunt valabile... decât dacă întovărăşesc cereri noui de legitimare. Ceea ce nu era cazul.

POP VASILE LEGITIMAT CU DREPT DE JOC IMEDIAT...?

Situaţia juridică a lui Pop Vasile? Foarte simplă pentru toată lumea.

Victoria, bazată pe cuvântul de onoare al lui Pop Vasile, că nu va semna pentru altă grupare, n'a mai anunţat federaţiei retenţia contractului lui Pop Vasile, care contract expira la 31 Mai.

După cum se vede, Pop Vasile şi-a călcat cuvântul şi a semnat pentru U. D. R., încadrându-se astfel în categoria jucătorilor cu contract expirat şi neprelungit de grupare.

Conform textelor federale, Pop Vasile era bun legitimat pentru U. D. R. Iar Victoria nu mai putea pretinde nici un ban — nici cei 24.000 lei „clasici" — căci Pop Vasile avusese contract.

SEMNATURILE SUNT FALSE. ULTIMA BOMBA EXPLODEAZA CU UN SGOMOT FORMIDABIL

Se părea că Victoria va renunţa să mai lupte. Pentru că lupta părea într'adevăr zadarnică.

Iată însă că delegatul clujenilor descoperă că semnăturile sunt falsificate.

Victoria se înscrie în fals şi cere expertiză grafologică. Mai întâi însă care este realitatea acestor... semnături false?

Sunt la federaţie acte semnate de Pop Vasile: cererile de legitimare, cartea poştală de demisie şi cererea pentru acordarea deslegării pe cale oficială.

Se poate afirma că între cea de pe cartea poştală şi celelalte, există într'adevăr o diferenţă foarte mare.

Victoria pretinde însă că există nepotrivire între semnăturile de pe cererile de legitimare şi cea de pe adresa pentru deslegare.

Procesul se anunţă mare, susţin clujenii.

Nu va fi nici cel mai mic proces, răspunde U. D. R.

Cine are dreptate? La urma urmei fiecare poate spune adevărul.

Reşiţenii spun: Victoria s'a înscris zadarnic în fals. Şi tot în zadar a cerut expertiza grafologică. Pop Vasile va afirma că semnăturile sunt ale lui. Care expert grafolog îl va putea contrazice?

Aşa dar singura cale pentru clujeni este aceea de a convinge pe Pop Vasile să nege că a semnat foile de legitimare. Pentru ca expertiza grafologică să hotărască adevărul.

Şi dacă Pop Vasile va declara în faţa comisiei federale că semnăturile sale sunt falsificate? Evident, răspunderea grupării U. D. R. este imensă.

Şi abia atunci va începe cel mai pasionant şi penibil proces al footballului românesc.

Până atunci însă Pop Vasile poate fi considerat ca bun legitimat pentru U. D. R.

— n. g. c. —

O consfătuire prezidată de d-nul general GABRIEL MARINESCU

(Continuare din pagina I-a)

plus promovaţii, numărul total al participanţilor lărgindu-se la 16.

Asupra sistemului de retrogradare şi promovare în această formulă nu s'a discutat prea mult.

Trebuie să recunoaştem că ar fi fos şi puţin prematur...

IN DIVIZIA B, MODIFICARI TOT PESTE UN AN

Discutându-se despre divizia II-a, s'a ajuns la concluzia că nici ea nu necesită modificări imediate: deci, la anul.

Totuşi liga noastră secundă are câteva probleme ce nu mai pot aştepta un an. Unele au fost deja soluţionate, iar altele aşteptate.

Ne vom ocupa mai jos de câteva din ele.

C. A. O. SI-A SCHIMBAT GRUPA...

Gruparea orădeană s'a arătat nemulţumită încă de anul trecut de faptul că a fost încorporată în grupa de nord a seriei vestice.

Acum, C. A. O., a adresat comitetului federal o cerere solicitând să fie trecută în grupa de nord a aceleiaşi serii.

Biroul, luând-o în discuţie, a aprobat-o fără rezerve.

...IAR CRAIOVA SI-A SCHIMBAT GRUPA

In schimb Craiova — fără să ceară — a fost trecută din grupa de sud a seriei vestice în grupa de sud a seriei estice. La toamnă vom vedea deci pe craioveni la Bucureşti. Şi credem că nu au dece să se plângă.

SIBIUL N'ARE REPREZENTANT IN DIVIZIA B

Capitala Făgăraşului, deşi are reprezentant în comitetul federal — pe d. Bărbat, preşedintele ligii de centru — n'are nici o echipă în divizia B. Şoimii s'au retras, iar S. G. S. a retrogradat.

Pentru la anul însă, se impune ca acest centru sportiv, cu o pepinieră foarte bogată — vă aduceţi aminte cât de frumos au jucat juniorii sibieni în deschiderea matchului cu Anglia? — să fie reprezentat şi el în viitoarea divizie B.

E sarcina comitetului federal să aleagă o echipă.

CHINEZUL IN DISTRICT?

Fosta divizionară A din Timişoara, Chinezul, susţine că va juca viitorul campionat în B.

Se pare însă că nu va putea rezista materialiceşte şi se va retrage în district. In acest caz, în seria vestică, grupa de sud, va fi un nou loc liber care va trebui să fie ocupat.

De cine?

Tot comitetul federal e chemat să decidă.

COMITETUL FEDERAL LA 26 IULIE LA MAMAIA?

Trebuie să specificăm că cele discutate în consfătuirea de eri, nu înseamnă în nici un caz hotărîri definitive. D. general Gabriel Marinescu şi membrii comitetului federal — atâţia câţi au fost prezenţi — au căutat numai să se pună de acord asupra problemelor discutate de noi.

Pentru moment vântul bate pentru menţinerea încă un an a actualei formule.

Ceeace nu înseamnă că până la urmă vântul nu se poate schimba.

Lucrurile vor fi decise în comitetul federal.

Şi suntem informaţi că el se va întruni la 26 Iulie la Mamaia.

Kispest învins în Lituania

KAUNAS, 13. — Jucând în localitate, echipa ungară Kispest a fost învinsă de formaţia L.F.L.S. cu 5:4 (1:3).

Oaspeţii au jucat excelent în prima repriză, dar după pauză dând semne de oboseală n'au putut rezista elanului advers.

COCIUBAN II rămâne la Victoria!

In cazul jucătorului clujean Cociuban II demisionat din clubul său — Victoria — a intervenit o nouă complicaţie, sau mai bine zis s'a simplificat complect.

Cociuban II e silit să rămână la Victoria. Demisia sa, conform art. 40 din regulamentul de administraţie, nu e valabilă, deoarece jucătorul n'a împlinit încă 20 ani. Ori, regulamentul prevede categoric că jucătorii sub 20 ani nu pot demisiona ci numai transfera pe cale amicală, exceptând cazul când cel în cauză părăseşte oraşul.

Antrenorul englez pe care-l va angaja federaţia română va antrena şi pe F. C. Rapid

Preşedintele F.R.F.A. a aprobat cererea feroviarilor, care au renunţat la angajarea antrenorului englez

După cum se ştie F.R.F.A., tratează angajarea unui antrenor federal din Anglia. Deşi până acum comitetul federal n'a primit răspunsul aşteptat din Londra, se pare că sezonul oficial nu va începe fără ca el să fie angajat.

Gruparea bucureşteană F. C. Rapid trata şi ea angajarea unui antrenor de aceiaşi origine.

Având însă în vedere faptul că federaţia va angaja un englez, feroviarii bucureşteni au renunţat la proectul acesta, adresând F. R. F. A. o cerere în care solicita să i se permită antrenorului să se ocupe şi de echipa lor. In schimb Rapid se obligă să contribue cu o cotă-parte la salariul antrenorului angajat.

D. general Gabriel Marinescu, preşedintele F. R. F. A., căruia i-a fost supusă cererea clubului bucureştean, a aprobat-o principial, rămânând să fie fixate numai condiţiile de detaliu.

Football football football football football football football

C. A. M. T. răspunde acuzaţiilor formulate împotriva-i de MUREŞUL

Presupunând că ar fi existat un emisar care a încercat „tratarea“ matchului, pentruce nu a fost luat de guler şi identificat ca să-l cunoaştem şi noi?... ...spun timişorenii

Am dat publicităţii scrisoarea trimisă de gruparea Mureşul, cu privire la jocul cu C.A.M.T., disputat la Timişoara în cadrul turneului de calificare.

Gruparea timişoreană răspunde de acum pe aceeaşi cale şi—înregistratori neinteresaţi — publicăm scrisoarea trimisă de C. A. M. T.

Observăm că lucrurile se datoresc, desigur, nervozităţii explicabile în asemenea matchuri hotărîtoare.

Polemica însă se va opri aici. Am făcut înlesniri egale celor două grupări. Dar bunăvoinţa noastră se opreşte aici.

Iată textul scrisorii primite la redacţie :

DOMNULE DIRECTOR.

In onorata dvs. gazetă cu data de 10 Iulie a. c. a apărut un articol cu titul „Mureşul aduce grave acuzaţii C A M T.-ului“. Faţă de gravitatea acuzaţiilor şi în virtutea dreptului de apărare, cu onoare vă rugăm a publica următorul răspuns :

Conducerea grupării C.A.M.T., luând cunoştinţă cu surprindere şi indignare de acuzaţiile pe cât de grave pe atât de neadevărate ce i se aduc într'o formă ireverenţioasă şi chiar grosolană, protestează împotriva acestei încercări de discreditare şi defăimare

De către d preşedinte al grupării „Mureşul“ ni se aduc în articolul menţionat trei acuzaţii, dintre care una priveşte arbitrajul şi două ne privesc direct. Pretind că nu i-am primit sportiv ba că emisarii ar fi făcut propuneri de „cumpărarea matchului“. Rrăspundem : am primit la gară conducerea şi pe jucătorii „Mureşului“, iar seara şi a doua zi preşedintele nostru i-a întovărăşit în oraş — deci o primire corectă. Cât priveşte propunenea de cumpărare, noi nu credem că există un om serios care să creadă că o astfel de propunere ar putea fi măcar făcută Noi ca şi „Mureşu“ luptăm cu mari sacrificii morale şi materiale, de mai mulţi ani, spre a ajunge în prima divizie ; astăzi, la porţile ei fiind, se poate crede că ar renunţa una în favoarea celeilalte pentru o sumă de bani ? Şi ce sumă ar putea fi aceea ? Presupunând prin absurd că ar fi existat un astfel de emisar, de ce d. preşedinte nu l-a luat de guler şi legitimat ? Ca să-l ştim şi noi. Se vede deci că în inventarea acestei idei este prea multă naivitate şi tot atâta lipsă de bună credinţă.

Mai departe referindu-se la brutalităţile comise de jucătorii mureşeni pe teren, d. preşedinte afirmă textual : — După toate acestea, hoţul de păgubaş (C. A. M. T.) vine acum şi „strigă“ la Federaţie, dar mai ales pe cale publicistică. — Răspundem : nu ne-am adresat niciodată Federaţiei în această chestiune, iar cât priveşte relatările gazetelor asupra duritătilor mureşenilor, este bine ştiut că dările de seamă asupra matchului se fac de către corespondenţii ce fiecare gazetă are la Timişoara, iar nu de noi. Prin faptul că toţi redactorii locali au relevat în cronicile trimise ţinuta nesportivă a jucătorilor mureşeni, convenim să credem că trebuie să fie „un pic de adevăr“.

Acuzaţiile ce se aduc deasemenea d-lui arbitru şi care de altfel nu ne privesc, sunt tot atât de neserioase

Terminând, nu putem să nu deplângem lipsa de loialitate şi sportivitate de care se fac vinovaţi semnatarii articolului menţionat, alegând tribuna presei pentru acuzaţii fanteziste şi ofensatoare, în scopul vizibil de a crea atmosferă într'un moment bine ales

Mulţumindu-vă, domnule director, pentru ospitalitate, vă salutăm cu

Sănătate !

Comitetul grupării C.A.M.T.

Timişoara, 12 Iulie 1939.

Unirea Tricolor pleacă azi la Braşov

Alexandrescu, refăcut complect va juca Duminică. — Echipa probabilă a oborenilor

Eri după amiază, Unirea Tricolor a făcut un nou antrenament la Obor.

Antrenamentul a fost şi de data aceasta foarte uşor şi a contat din exerciţii fizice, plus câteva lovituri la poartă.

ALEXANDRESCU COMPLET RESTABILIT

Senzaţia antrenamentului a constituit-o apariţia lui Alexandrescu, pe deplin restabilit.

Centrul înaintaş al oborenilor, a alergat şi shoctat ca în zilele lui bune, astfel încât mai mult decât probabil că va juca la Braşov.

AZI PLECAREA

Oborenii părăsesc azi dimineaţă la ora 8 Capitala, îndreptându-se spre Braşov unde vor sta până în ziua jocului. Este probabil că mâine dimineaţă oborenii vor face o recunoaştere pe arena unde vor disputa jocul şi e posibil chiar un uşor antrenament.

ECHIPA PROBABILA

Unirea Tricolor va alinia probabil următorul unsprezece: Creţeanu — Petrescu, Iliescu—Florea, Anghelache, Boteanu — Dumitrescu, Alecu Andrei, Alexandrescu, Bogdan II, Lulu Mihăilescu.

Rezerve vor fi Traian Ionescu şi Covaci.

INSCRIERILE PENTRU ESCURSIE

Clubul bucureştean organizează pentru suporteurii săi o escursie la Braşov. Inscrierile pentru această escursie se primesc la sediul clubului în str. General Tătărăscu 24, la d. Garofiţa, până Sâmbătă la ora 18.

Convocari

● Duminică 16 crt., se va organiza o excursie la Roşiori de Vede cu echipa de foot-ball Victoria-Dorobanţi care susţine un match cu echipa locală.

Doritorii se vor înscrie în strada Dionisie Fotino nr. 23, între orele 1 jum—3 jum. după amiazi şi dela orele 8 jum. seara în sus la d. Simionescu unde vor primi şi informaţiunile necesare.

● A. S. DREPTATEA convoacă Vineri 14 Iulie la ora 5 d. a. pe terenul Ascam (Regie) în vederea matchului cu echipa I-a a Ministerului Sănătăţii, următorii jucători : Marinescu, Mihai, Gusti, Harvat, Jean, Mircea, Filip, Titel, Bucşa, Voiculescu, Fritz, Lică II, Lupu, Stoica, Darie, Lăzărescu, Mitel, Nicu, Bebe şi Lambescu.

Echipa de juniori a Capitalei, câştigătoarea cupei „V. V. Tillea“

ZILE BUNE PENTRU JUNIORI

(Continuare din pagina I-a)

cea mai mare importanţă pentru footballul românesc.

100 JUNIORI ALEŞI DIN TOATA ŢARA VOR FI CANTONAŢI INTR'O TABARA LA BRAŞOV, TIMP DE O LUNA DE ZILE.

TABARA VA FI PUSA SUB SUPRAVEGHEREA D-LUI COSTEL RADULESCU, PREŞEDINTELE COMISIUNII CENTRALE A JUNIORILOR, AJUTAT DE INCA UN OFICIAL.

TINERII JUCATORI VOR URMA IN FIECARE ZI UN ANTRENAMENT METODIC, SUB CONDUCEREA A DOI ANTRENORI, ANGAJAŢI SPECIAL DE F. R. F. A.

CEI MAI BUNI VOR FI SELECŢIONAŢI ŞI ANGAJAŢI IN GRUPARILE MARI

D. Costel Rădulescu va urmări îndeaproape activitatea, evoluţia şi progresele fiecărui junior în parte şi apoi va întocmi rapoarte amănunţite asupra fiecăruia.

Dintre cei 100 chemaţi vor fi aleşi 22—32, cei mai talentaţi, cari vor fi urmăriţi apoi la cluburile în cari activează şi ulterior vor fi transferaţi la cluburile mari, din centrele importante pentruca să se desvolte complect.

F. R. F. A. va merge mai departe : antrenorul englez pe care-l va angaja, va „lucra“ acest material, pregătind astfel cadre pentru echipa naţională.

TOATE CHELTUELILE TABEREI VOR FI SUPORTATE DE D. GENERAL GABRIEL MARINESCU

Insemnătatea hotărîrii luate nu scapă desigur nimănui. Şi pentru că federaţia nu era în situaţia materială să poată suporta cheltuelile taberei, d. general Gabriel Marinescu, în dragostea de sport, ce-l caracterizează, a acceptat să plătească d-sa întreţinerea taberei şi salariul antrenorilor.

Echipa de juniori a Venusului care a cucerit campionatul naţional va juca pentru Luceafărul în District

Jucătorii Luceafărului au fost trecuţi pe lista de transferări

In numărul nostru de eri am anunţat că Luceafărul nu se va desfiinţa, ci va activa la District.

După cum suntem informaţi, jucătorilor Luceafărului care au activat în Divizia B li s'a dat drumul, fiind liberi să opteze pentru orice grupare, fără ca să li se opună dificultăţi. Nu li se va pretinde preţ pentru deslegare.

In district, Luceafărul va beneficia de serviciile echipei de juniori a Venusului, care a cucerit campionatul naţional şi pe care Venus o cedează Luceafărului.

Iată o măsură cuminte şi plină de adevăr căci elementul tânăr este acela care trebuie să fie încurajat.

Şi Venus procedează astfel.

Din lumea cluburilor mici

● BREGHER şi HECHT foştii jucători ai A. G. E. R.-ului au luat parte la turneul echipei Macaby în nordul ţării.

Primul a fost utilizat în postul de fundaş iar secundul a jucat inter dreapta şi mijlocaş centru.

● CARTEA ROMANEASCA va utiliza în matchul de Duminică dela Câmpina toate achiziţiile.

● VULTURII CARPAŢILOR, merituoasa formaţie, care activează în categoria III-a, se deplasează Duminică, la Giurgiu, unde va întâlni tânăra formaţie locală UNIREA.

● TRATATIVELE duse între gruparea A. S. Distribuţia, campioana categoriei a III-a, şi Astra din Braşov pentru un match amical la Braşov, sunt foarte avansate.

Partida se va disputa după toate probabilităţile la 23 Iulie.

● DEOARECE matchul dintre U. C. B. şi Telefoane s'a terminat la egalitate, ambele grupări au căzut de acord pentru disputarea unui joc revanşă. Tot pentru două butoae de bere.

● A. G. E. R., campionul districtului Bucureşti, a făcut importante achiziţii.

De remarcat că toate aceste elemente tinere sunt recrutate din Ardeal. In viitorul campionat roşgalbenii vor juca acelaş rol important.

● INCEPAND dela 1 August, toate grupările districtuale îşi vor relua activitatea amicală.

● TOT în cursul acestei luni Metropola va juca la Pucioasa cu P.A.S. şi la Giurgiu cu tânăra formaţie Unirea.

● D. AUGUSTIN BOTESCU va antrena în sezonul viitor jucătorii S.T.B.-ului.

Neafiliaţii n'au vacanţă...

C. S. Fântânica-A. S. Dreptatea 3-2 (0-1)

Duminică s'a disputat pe terenul Unirea Tricolor matchul dintre echipele prime ale grupărilor Fântânica şi A. S. Dreptatea.

După un joc frumos, victoria a revenit C. S. Fântânica.

Punctele învingătorilor au fost marcate de Ţână (2) şi Mihăilescu II.

Fântânica a aliniat următoarea echipă : Petre, Şuri, Stere, Tudor, Mihăilescu I, Rafinsky, Ţână, Tudorel, Mihăilescu II, Barbu, Oae.

S'au remarcat Ţână, Mihăilescu I, Mihăilescu II şi Petre.

In deschidere s'a jucat matchul dintre echipele secunde.

A invins A. S. Dreptatea cu 4:0 (1:0).

Football Football Football Football Football Football Football

CINE a demisionat pleacă a revenit vine

Efectivele celor 9 echipe din Divizia Naţională A în perioada de transferări

VENUS, clubul cu un singur demisionat: FIERARU
VICTORIA, echipa cu un singur... nedemisionat: PAL

Prudente, majoritatea cluburilor din Divizia Naţională A — cu excepţia câtorva numai — nu fac achiziţii prea scumpe până când nu se va lua o decizie definitivă în ce priveşte formula divizionară.

Jucătorii însă, iarăşi unii din ei, au demisionat, fie că erau nemulţumiţi, fie că au primit oferte mai bune dela alte grupări.

Mulţi din ei însă, au revenit asupra demisiilor sau n'au îndeplinit unele formalităţi absolut necesare transferării astfel că au rămas pe loc, la vechile grupări.

Cum suntem în plină perioadă de transferări, să facem un tur prin cele 9 grupări din Divizia A (trei sunt retrogradate şi numai una a promovat: C.A.M.T.) şi să vedem care este situaţia efectivelor.

Vom lua echipele în ordinea clasamentului:

UNUL SINGUR A VRUT SĂ PLECE DELA VENUS: FERARU

Efectiv iniţial:
David, Iordăchescu, Sfera, Albu, Ionescu Crum, Negrescu, Bărbulescu, Demetrovici, Gain, Fieraru, Lupaş, Befa, Orza, Ploeşteanu, Bodola, Humis, Petea, Ene ,Iordache.

Demisionat unul singur: Fieraru, care însă a revenit.

Unul a fugit: Humis.

Lista de transferări: Befa, Petea, Gain şi Bărbulescu.

Achiziţii: poate Iuhasz şi un înaintaş străin, cum şi alţi jucători români, tot înaintaşi.

Capitolul „achiziţii" însă, nu-l precizat încă.

Antrenor: Janossy.

VEDETELE RIPENSIEI PLEACĂ... ...VIN IN SCHIMB TINERI ...VIITOARE VEDETE?

Efectiv:
Pavlovici, Schütz, Bürger, Regdon, Chiroiu, Nagy, Simatoc, Cotormani, Gall, Deheleanu, Lazăr, Schaf, Bindea, Beke, Ciolac, Schwartz, Marksteiner, Dobay, Tabac, Sepi, Mioc, Andreescu, Jifkovici.

Demisionaţi: Regdon (F. C. Carpaţi), Bindea, Chiroiu (ambii C.A.M.T.) şi Dobay (a revenit însă).

Plecat: Schwartz (la Minerul).

Achiziţii: Kungl şi Schweiner (Banatul).

Nu este exclus să se facă şi alte achiziţii, tot tinere.

Antrenori: Ciolac şi Bürger. Pojar a plecat.

NICIO ACHIZIŢIE: A. M. E. F. A. PÂNĂ LA URMĂ?...

Efectiv:
Gerold, Slivăţ, Covaci, Szurgyi, Szabo, Szaniszlo, Szigetti, Leb, Bermoser, Pernecky, Pinter, Reinhardt, Batrin.

Demisionaţi: Gerold, Magold.

Achiziţii: ?

Este echipa care nu anunţă nicio achiziţie.

Antrenor: Stoffa.

CELE MAI SENSAŢIONALE ŞI DISCUTATE ACHIZIŢII: U. D. R.

Efectiv:
Füllop, Bugariu, Fodor, Alaşu, Popa, Csipay, Lakatos, Micu, Păcurar, Sziszik, Neagrău, König, Popescu, Dura, Kacherda.

Demisionaţi: niciunul.

Cedat: Bugariu (la S.S.M.R.)

Achiziţii: Pop III (Victoria), Spielmann (C.A.O.)

Toate acestea sunt în tratative.

Antrenor: Kertesz.

RAPID A DAT DRUMUL ŞI A LUAT

Efectiv:
Negru, P. Rădulescu, Wetzer, Marton, Lengher, Roşculeţ, Vintilă, Răşinaru, Fănescu, Costea, Cuedan, Rafinsky, Bogdan, Horotan, Moldovan, Auer, Baratky, Gavrilescu.

Demisionaţi: Negru (Victoria), Roşculeţ, Cuedan (Olympia), Auer şi Lengheriu, care au revenit.

Pleacă: Horotan, cedat Gloriei C.F.R. (Galaţi). Plecat: Bogdan, în Franţa.

Achiziţii: Sipoş (Gradjansky), Căpuşan (Victoria), Boldiş (Prahova).

Ferovarii caută un portar şi, dacă se vor admite doi străini, vor lua şi pe celul Senecky.

Antrenor: Auer. Mai târziu va fi un englez.

LISTA DEPLINĂ LA F. C. CARPAŢI

Efectiv:
Hevessy, Holzmann, Ardos, Damian, Szeremi II, Ghidali Kert, Oprea, Telegvi, Hanba, Szeremi III, Szeremi IV, Szöke.

Demisionaţi: Holzmann şi Oprea, care au rămas totuşi la vechea lor grupare.

Achiziţii: Regdon (Ripensia), Lucaciu (Crişana).

Antrenor: Jenny.

JUVENTUS: CEA MAI IMPRESIONANTĂ LISTĂ DE TRANSFERĂRI

Efectiv:
Sadowsky, Endreffy, Dragomirescu, Tătar, Drăgulescu, Cotruţă, Petrescu, Flamaropol, Mi-cu, Bandrabur, Tănăsescu, Porojan, Gorgorin, Oană, Dunăreanu, Palmer, Korony, Prassler, Zăinescu, Sonny Niculescu, Naciu, Constantinescu, Drăgan, Georgescu.

Demisionaţi: Petrescu, Tănăsescu, Porojan, Georgescu, Gorgorin, Zăinescu, Korony.

Cedaţi: Drăgan, Flamaropol (Distribuţia).

Lista de transferări: Tătar, Drăgulescu, Porojan, Korony, Cotruţă, Petrescu, Tănăsescu, Gorgorin, Zăinescu, Constantinescu, Georgescu.

Achiziţii: tratative pentru Farkas, Variassy, Henegar, Siclovan; primele două au eşuat din cauza pretenţiilor băneşti.

Antrenor: Dobo Eugen.

NUMAI UNUL A VRUT SĂ RĂMÂNĂ LA VICTORIA: PAL

Efectiv:
Sepci, Munteanu II, Cociuban I, Felecan I, Pal, Pop III, Nistor, Muntean I, Cornea, Pop IV Szantay, Cociuban II, Felecan II, Căpuşan, Chendrean, Moldovan, Bocor, Mureşan.

Demisionaţi: Sepci, Muntean II, Cociuban I şi II, Felecan I, Pop III, Nistor, Moldovan, Muntean I, Szantay, Felecan II. Nedemisionat: Pal.

Plecat: Căpuşan (la Rapid).

Achiziţii: Negru (Rapid) şi...

Antrenor: n'are.

NICI SPORTUL STUDENŢESC NU ANUNŢĂ ACHIZIŢII

Efectiv:
M. Constantinescu, Ghenea Duce, Bădulescu, Andreescu, D. Dumitrescu, Drăgan, Gh. Constantinescu, Mitan, Schulder, Angheloiu. Mihăilescu, Marinescu, Remus, Ştefănescu, Gică Popescu, C. Dumitrescu, Voicu şi Şt. Dumitrescu.

Demisionaţi: Ghenea, Andreescu, Drăgan, Schulder, C. Dumitrescu, Voicu şi St. Dumitrescu.

N'au îndeplinit toate formele de transferare: Ghenea şi Drăgan.

Achiziţii: niciuna până acum. In orice caz vor fi jucători tineri, juniori.

Antrenor: Braun Coloman.

In sfârşit... BICAN a semnat pentru Ol. Marseille

PRAGA, 13. — Faimosul internaţional Bican, centrul înaintaş al Slaviei, se află de mai multă vreme în tratative cu gruparea franceză Olympique Marseille.

Bican — care nu mai vrea să rămână la Praga — a acceptat oferta francezilor şi zilele acestea urmează să plece spre Marsilia.

Gloria din Arad refuză să dea deslegare lui Variassi?

Arad, 13 Iulie

Variassi, excelentul fundaş al „Gloriei" ne-a declarat că echipa sa ar refuza să-i dea deslegare deoarece „Juventus" oferă numai 120 mii lei în loc de 150.000 lei cât cere „Gloria". Aceasta, atunci când în contract se prevede că „taxa" de deslegare ar fi 60.000 lei !...

D. I. M. Wiltshire conduce matchul Ferencvaros-Bologna

BUDAPESTA, 13. — După cum se ştie, matchul revanşă dintre Ferencvaros şi Bologna, care se dispută Duminică în localitate, va fi condus de un arbitru englez, ca şi prima întâlnire.

Federaţia engleză a înştiinţat forul ungar, că a delegat pe d. J. M. Wiltshire ca să arbitreze matchul de revanşă dintre Ferencvaros şi Bologna.

Dela clubul surdo-muţilor

Clubul sportiv al surdo-muţilor din Bucureşti, Str. Cavafii Vechi nr. 5, participând la Olimpiada surdomuţilor dela Stockholm Suedia, roagă cluburile sportive din ţară cari au jucători licenţiaţi surdomuţi sau numai surzi să comunice numele şi adresa celor mai buni jucători spre a-i selecţiona în echipa care pleacă la Stockholm în ziua de 19 August a. c. pe cheltuiala clubului.

Rugăm a face comunicarea până la 1 August a. c.

Un campionat de old-boys?...

...Imposibil, atunci când nici pentru campionatul celor tineri nu există date şi terenuri...

Şi apoi sportul e ceva cu totul serios pentru a putea fi şi inedit

Un campionat de old-boys.

Iată dorinţa bătrânilor cari şi-au adus aminte că ar fi necesar să practice din nou sportul cu... balonul notund.

Nimic contra.

Dar, un campionat de old-boys, nu a fost, nu este şi nici nu va fi necesar.

Câţiva sportivi... „antici", au luat iniţiativa de a interveni pe lângă preşedintele districtului pentru a înfiinţa în campionatul viitor şi o categorie de old-boys.

Inainte de a fi satisfăcută această dorinţă ne permitem să arătăm desavantajele acestei competiţiuni, care nu va putea deveni niciodată realitate.

Cel puţin aceasta este părerea noastră şi credem că este întemeiată.

UN CAMPIONAT AGLOMERAT NU PERMITE INFIINŢAREA UNEI NOUI CATEGORII

Să nu credeţi că suntem contra acestei categorii — de old-boys —, dar din moment ce nu avem terenuri suficiente şi ore libere pentru programarea acestor matchuri, nici nu trebue să ne mai gândim la astfel de lucruri.

Comisiunea districtuală — recte preşedintele şi secretarul general — care lucrează la întocmirea pragramului îşi dă perfect seama ce înseamnă să alcătueşti un program al campionatului districtual.

Se văd uneori puşi în imposibilitate să programeze un match de prima categorie de juniori sau de rezerve.

Oare când ai un campionat atât de aglomerat, te mai gândeşti să dai naştere la noui competiţiuni ? Nu.

„Bătrânii" entuziasmaţi poate că nu cunosc numărul echipelor din acest district şi nici bătaia de cap ce o au conducătorii lui.

Şi fiindcă a fost vorba că nu avem terenuri suficiente şi nici ore libere, să justificăm şi aceasta.

Şi să începem cu terenurile.

Din puţinele arene cari erau — evident în comparaţie cu marele număr de grupări — trei din ele numai sunt utilizabile.

Arena Titanii a fost desfiinţată, Stadionul Muncitoresc este reţinut pentru „Straja Ţării" iar terenul Velodrom suferă amenajări importante, astfel că nu garantăm dacă el va fi cedat pentru astfel de competiţiuni.

Al doilea inconvenient îl formează orele la care se pot disputa aceste matchuri.

Urmărind un program, observăm că începând dela ora 9 dimineaţa şi până seara sunt programate pe acelaş teren patru sau chiar cinci matchuri de campionat (depinde de sezon.

Cu toate acestea, la sfârşitul campionatului este nevoe să se programeze multe etape de restanţe.

In această situaţie, comisiunea districtuală nu poate satisface dorinţa „bătrânilor".

NU SUNT NECESARE COMPETIŢII INEDITE

Din alt punct de vedere aceste matchuri de old-boys nu ne pot furniza decât spectacole ...urâte.

22 de oameni „maturi" lipsiţi de condiţie fizică nu pot face altceva decât să alerge 10 metri după balon şi apoi să se odihnească pe teren.

Tot ceeace ne poate da un astfel de match ar fi amuzamentul publicului spectator şi spiritele care s'ar face pe seama celor din arenă.

Credem că în astfel de condiţiuni nu le-ar conveni nici lor să joace.

Fără să fie luat drept sfat, însă părerea noastră ar fi ca aceşti old-boys care mai pot juca football să activeze într'o grupare districtuală unde poate mai curând să facă adevărat sport.

TREBUE PROMOVAT ELEMENTUL TANAR

Districtul Bucureşti va obliga toate grupările să-şi înfiinţeze echipe de juniori.

O iniţiativă lăudabilă.

D. major Gh. Brezeanu, preşedintele districtului, dă o deosebită importanţă juniorilor cari sunt speranţele de mâine.

In viitorul campionat vom avea un număr important de echipe de juniori cari vor scoate la iveală multe chiar foarte multe elemente valoroase.

Şi tocmai de aceste elemente tinere avem nevoe pentru că sportul districtual are datoria să scoată la iveală cât mai mulţi jucători talentaţi.

Credem că v'aţi convins... „bătrânilor" că este imposibil să aveţi o categorie specială în care să activaţi.

Lăsaţi să promoveze elementul tânăr de care avem nevoe şi dacă vreţi să faceţi sport puteţi face fără să vă organizaţi un campionat special.

Fiecare la timpul lui.

Şt. Ionescu

MAINE LA BANEASA TRAP

Belşug, Little Orphan şi alţi şase cai americani pe program

Premiul Sf. Ilie, cursă interesantă. Un mare număr de concurenţi

Mâine la Băneasa Trap, Societatea Hipică Română ne prezintă un program, cu adevărat „tare".

Majoritatea alergărilor vor fi disputate de vedete.

Cap de afiş este premiul Sf. Ilie, care este o cursă foarte interesantă, dela start nelipsind decât Haron şi Joppa Hanover.

Szeghed, Iubita, Belşug, Amilkar, Gruia, Citronat Gordon, Amilkar şi Gondolat II, iată principalii competitori ai premiului Sf. Ilie. Cu astfel de concurenţi nu trebue să mai insistăm asupra importanţei alergării.

Winsome Josedale se va război, în premiul Strolch, cu Pandur, Kanada şi Gruia.

Zeta va da cel mai greu examen din carieră, în premiul Vijelia. Este obligată să-i dea 100 de metri lui Dexter Hanover şi primeşte doar 20, dela o altă americană în mare formă, Josedale Margot.

Little Orphan va încerca să dispună — şi credem că va reuşi — de Bravo, Ghimp şi Poeniţa, în premiul Palatinat.

Cu astfel de concurenţi, credem că nu am exagerat cu nimic, spunând că programul de mâine dela Băneasa Trap oferă toate garanţiile de succes.

CONCURENŢII PROBABILI

Premiul PERIVAL
Condiţie — 13.000 lei

Musculiţa	1660	Ghinea
Tibet	1660	0
Lilia	1660	Slobozenco
Desiş	1700	0
Mohor	1720	Gaidaev
Miriştea	1720	Szabo
Dexter Hanov.	1720	Cerkasov
Tătăran	1720	Gram
Bravo	1740	0
Domnica	1740	Brânzea
Eggy	1740	Fischer
Santuţa	1740	0
Elly	1760	Pavlic
Draga Mea	1780	Grăjdănescu
Sorvaneţ	1800	Borisiac

Premiul STROLCH
Condiţie — 18.000 lei

Catinca	2160	0
Pacahantos	2180	Ghinea
Katy Caid	2180	Corol
Busuioc	2180	0
Dorka	2180	Grünwald
Kundry	2200	Ionescu B.
Pandur	2200	Fischer
Belşug	2200	0
Kanada	2220	Grăjdănescu
Winsome Jos.	2220	Cerkasof
Gondolat II	2260	0

Premiul PALATINAT
Condiţie — 15.000 lei

Desiş	1700	Drăgotescu
Cavaler	1700	N. Ionescu
Oborean	1720	Crainic
Bravo	1740	Grăjdănescu
Geisha	1740	0
Cartuşel	1740	Gram
Elena	1740	Brânzea
Măgura	1740	0
Gimp	1760	Slobozenco
Poeniţa	1780	Szabo
Little Orphan	1820	Cerkasof

Premiul VIJELIA
Condiţie — 18.000 lei

Turla	1680	0
Epoca	1680	Crotenco
Dexter Hanov.	1700	Cerkasof
Desiş	1720	0
Barza	1720	V. A-sky
Anny Scott.	1720	Szabo
Floare	1740	Drăgotescu
Cartuşel	1740	0
Birlic	1740	0
Bravo	1760	0
Geisha	1760	Podoleacov
Elena	1760	0
Elly	1760	0
Zeta	1800	Fischer
Jos. Margot	1820	Grünwald

Premiul POROFINO
Performanţă — 13.000 lei

Vrăjitor	2000	Weich
Don	2000	V. A-sky
Tais	2120	Voronin
Helen Halpin	2120	Ghinea
Mura II	2140	0
Diadia Lui	2140	Szabo
Extra	2160	Dobrescu
Pan Worthy	2180	0
Pinkerton	2180	Gavrilescu
Eggy	2180	0
Ostaş	2180	Pavlic
Durdulia	2180	Catană
Peter Gordon	2180	0
Legionar	2200	Slobozenco
Sultana	2200	Zabelin
Hollo	2200	0
Măgura	2200	0
Santuţa	2200	T. Marcu
Tufănica	2220	Gaidaev

Premiul SFT. ILIE
Handicap — 31.000 lei

Rosalinde	1700	0
Amsel	1700	Pavlic
Torent	1700	Crainic
Ieroşca II	1700	0
Cupidon	1700	0
Blondella	1700	T. Marcu
Edith	1700	0
Nation	1700	Grăjdănescu
Catinca	1700	0
Coconaş	1700	0
Jarvis	1720	Ghinea
Leu	1720	Marcenco
Fama	1720	0
Lanţ	1720	Pavlic
Champion jr.	1720	N. Ionescu
Giuditta	1720	T. Marcu
Viitor	1720	Slobozenco
Theodora	1720	Ionescu B.
Anny Worthy	1720	0
Margaret T.	1720	Cerkasof
Kundry	1720	0
Naplopo	1720	Dobrescu
Katy Caid	1720	Corol
Pandur	1720	0
Vivat	1720	0
Ninon	1720	Grünwald
Iubita	1720	Slobozenco
Jade	1740	Gaidaev
Pisica	1740	Crotenco
Havana	1740	V. A-sky
Szeged	1740	Tasopol
Belşug	1760	Szabo
Amilkar	1780	Grăjdănescu
Citr. Gordon	1780	Cerkasof
Gruia	1780	V. A-sky
Gondolat II	1800	Gaidaev

Premiul VĂCĂREŞTI
Handicap — 13.000 lei

Crăiasa	2100	Russ
Elişor	2120	Gaidaev
Brenn	2140	K-nitzky
Epoca	2140	0
Jalpug	2140	0
Cilly Hanov.	2140	Pavlic
Eol	2180	0
Mura II	2200	T. Marcu
Dâmb	2220	V. A-sky
Oborean	2220	0
Extra	2240	0
Răsura	2240	Gaidaev

Premiul VOLGA
Handicap — 15.000 lei

Izma	2100	0
Sorana	2100	V. A-sky
Primăvara	2100	Dobrescu
Nutza W.	2120	0
Iar	2120	Ghinea
Makrele	2120	0
Dor de Ducă	2120	Slobozenco
Aventurier	2120	0
Pinkerton	2120	0
Harry Boy	2120	0
Peter Worthy	2140	D-ra Crist.
Tava	2140	0
Ostaş	2140	0
Zalud	2140	0
Barza	2140	0
Taina	2140	T. Marcu
Durdulia	2140	0
Rugina	2160	0
Legionar	2160	Slobozenco
Zenit	2160	Fischer
Lăcrămioara	2160	Crotenco
Dorna	2160	0
Beţiv	2160	0
Dolly W.	2180	Corol
Leu	2180	0
Busuioc	2180	0
Bruma II	2200	Lucan
Coconaş	2200	0
Ducesa	2200	Tassopol

Premiul RADIANA
Record — 13.000 lei

Grozava	1700	Crainic
Floare	1700	0
Domnica	1720	0
Spic	1720	Gram
Pinkerton	1720	0
Sultan II	1720	Gaidaev
Zalud	1720	0
Taina	1720	0
Lăcrămioara	1740	0
Santuţa	1740	0
Dolly Worthy	1740	0
Sonia Worthy	1760	Corol
Talaz	1760	Dumitrescu
Voinţa	1760	Dobrescu
Bruma II	1760	0
Vuet	1760	Tassopol
Coconaş	1760	Marcenco
Mura	1760	Szabo
Rama II	1760	Grünwald
Ducesa	1780	0
Centaur	1780	0

Alergările de galop

BĂNEASA; ZIUA 28-a, Duminică 16 Iulie 1939 —PROGRAM DEFINITIV—

Premiul CORABIA
20.000 lei — 1600 metri

Să'l vedem	49
Afurisit	58
Don Basil	55
Rubin	57½
Princier	58
Géza	51½
Caiafa	53½
Nacelle d'Or	50
Hop şi eu	55
Fioretta	44½
Event	52½

Pr. ZIMNICEA W.-Handicap
25.000 lei — 2200 metri

Afurisit	64
Li	62
Rubin	62
Şoim	58
Ticu	57
Aida	52½
Nacelle d'Or	50
Răzleţ	48½
Luţica	48

Premiul HARŞOVA
30.000 lei — 1000 metri

Li mare	56½
Burgos	53
Suspin	56½
Tromba	55
Crainic	56½
Hangiu	56½
Mircioaia	53

Premiul CERNAVODA
35.000 lei — 1000 metri

Miami	56½
Favorita II	54
Betty	56
Blue Girl	56
Badar	53
Malnoue	51½

Premiul SILISTRA
30.000 lei — 1600 metri

Răzvrătit	55
Bock	53
Roy	52½
Tuluţa	57
Smeu	56
Tricolor	52½
Şoim	52½
Şerban	56

Pr. OLTENIŢA — Handicap

Marcella	64
Ciocârlan	60
M. en avant	59
Vigo	55
Ticu	54½
Tricolor	52½
Furtuna	52½
Traviata	45½
Talalka	45½
Silver Prinţ	44
Golanca	44
Brovo Mă	43½

hipism

Ieri la Băneasa

Alergări interesante

Smaranda, Persane şi Goblin în formă

Dublul succes al lui Pinka şi Gill

Reuniunea de eri dela Băneasa a oferit o notă de pronunţat interes, fără să conţină o probă de seamă. La aceasta a contribuit desigur programul care s'a remarcat printr'o serie de curse de real interes, culminând cu handicapurile. Reprizele premiului Sovata au adunat concurenţi numeroşi. Rezultatele necesită un scurt popas. De ele ne vom ocupa în rândurile cari urmează.

DUBLUL SUCCES AL LUI PINKA

Din rândurile antrenorilor s'a remarcat Pinka, care a câştigat două curse cu Balyhoo şi Goblin. Atât iapa cât şi armăsarul au concurat peste aşteptări, marcând valori superioare. De menţionat în special condiţia în care a prezentat pe Goblin. Il menţine în forma dela începutul stagiunei. Desigur un certificat bun pentru Pinka. Acest profesionist reuşeşte frumoase rezultate cu elemente modeste.

SMARANDA A CAŞTIGAT PREMIUL DRISTOR

Alergarea de viteză a zilei, premiul Dristor, a fost disputată de câtiva cai iuţi.

A câştigat Smaranda. Pensionara lui Gabens purta o greutate de pană. Totuş victoria denotă o condiţie bună.

Foarte bine a fugit în această cursă Marcella. Pensionara lui Gill s'a lovit însă de inconvenientul distanţei care era scurtă pentru ea. In schimb Ciocârlan a fugit mai modest decât era de aşteptat. Nu este un cal pentru Oprescu.

PERSANE ŞI LECAUDE

De menţionat victoriile repurtate de Perrsane şi Lecaude. Cu deosebire Persane, a cărei comportare se cuvine reţinută. Iapa are o frumoasă origină, este bine construită şi desigur că va face carieră de vedetă. Nu vom uita că nu este la punct cu pregătirea.

Lecaude a arătat că este dotat cu viteză. Desigur că pe distanţele scurte va fi un cal util.

Gabor şi-a prezentat pensionarii în frumoasă formă.

PRINCIER ŞI ALICE

Reprizele premiului Sovata au revenit lui Princier şi iepei Alice. Primul pare refăcut. Va mai câştiga. Iapa din antrenamentul lui W. Gill, a concurat în progres. Tinde să atingă valoarea din Ungaria.

FILMUL ALERGARILOR

Balyhoo a câştigat premiul Tesla. După abordarea liniei drepte ea a luat un avantaj hotăritor şi s'a [...]dus la sosire. Talalka a avut un moment favorabil în cursă. Lăsa impresia că înaintează în câştigătoare. A ezitat şi a fost depăşită şi de Cremene.

Princier şi-a adjudecat premiul Sovata. El s'a desprins în linia dreaptă şi a dispus de Necaz şi Tuluţa.

In repriza a doua a premiului Sovata, a condus Puişor, urmat de Silver Prinţ. Puişor rămâne în linia dreaptă. Silver Prinţ la distanţă este atacat de Fioretta şi întrecut. Din ultimele rânduri intervine însă Alice, care obţine avantajul pe ultima sută de metri.

Lecaude a condus din plecare la sosire în **premiul Rovine**, cu un avantaj care n'a lăsat la nici un moment dubiu asupra rezultatului.

Eforturile lui Barcău de a-l apropia s'au dovedit infructuoase. A rămas al doilea înaintea iepei Rosalie.

Jurata a servit de înaintaşe în **premiul Dristor**, urmată de Ciocârlan şi Smaranda. La grilă Smaranda a luat cursa pe compt propriu şi a putut face faţă atacului dat de Marcella, care termina puternic. Ciocârlan a rămas al treilea.

Premiul Dorna a revenit iepei Persane. Jagodka a fost în cap până la grilă. Aci Persane a trecut la atac şi a întrecut pe leaderă. Pe ultimii zeci de metri, Jagodka a fost întrecută şi de Zefir.

Afurisit a asigurat o alură susţinută în **premiul Oltul**. Il urmau Li, Goblin şi Meşterul Manole. In linia dreaptă Afurisit este atacat fără succes de Li. Goblin însă terminând puternic, îl învinge cu o jumătate de lungime.

INFORMAŢII

ERI LA BANEASA

● BALYHOO, scoasă în vânzare pentru 20.000 lei, după victoria ei din premiul Tesla, a rămas proprietarei.

● LECAUDE, scos şi el în vânzare, după ce a câştigat premiul Rovine, nu a găsit amatori la 55.000 lei.

● C. LOGOFATU a fost amendat cu 200 lei, pentrucă nu a ţinut linia cu Meşterul Manole, în premiul Oltul.

● LA EVENT s'au plătit cotele:

Princier — Alice 121.
Lecaude — Persane 71.

● **JOCUL AUSTRIAC, ajuns la suma de 146.620 lei, a fost câştigat de un buletin.**

● DUPA disputarea curselor, au galopat Badar (Vincent) şi Rush (G. Enescu). Au mers împreună până pe ultima sută de metri, unde Badar s'a desprins.

● **ESTE probabil ca 'n cursul lunei August să se organizeze alergări ofiţereşti şi de obstacole la Băneasa Trap. Prima probă ar urma să fie programată la 15 August.**

● **SATURNUS, proprietatea d-lui lt.-col. Berlescu, va fi trimis la Constanţa unde va disputa premiul Jockey Club.**

● **D. LT.-COL. BERLESCU va participa la cursele ofiţereşti dela Băneasa Trap.**

Dela plecare la sosire...

In formă: Centaur, Ninon, Dâmb
De urmărit: Sorana, Bravo, Extra

● DÂMB a arătat o valoare de care puţini îl credeau capabil. A parcurs kilometrul în 1.33,1. Este un cal în plină ascensiune şi din partea lui se pot scompta noui progrese.

● CARTUŞEL a fugit bine. A avut însă neşansa să întâlnească un adversar ameliorat. Vom reţine comportarea ei.

● BIRLIC este unul din exemplarele de seamă ale generaţiei de trei ani indigene. Armăsarul duce şi distanţa. Probabil că va face o carieră frumoasă.

● JARVIS a concurat nesperat de bine. In acest sens recordul pe care l-a reuşit este un serios indiciu. Drept este că Ghinea a susţinut-o energic.

● VUET dacă n'ar fi galopat putea câştiga.

Pe câteva porţiuni a mers frumos.

● SONIA WORTHY a concurat mai modest decât ultima oară.

● EXTRA se află în mare progres. După parcurgerea primului kilometru avea cursa la discreţie. Duce foarte bine distanţa.

● RĂSURA a plecat încet. Când a început să meargă era târziu. Extra luase un avans hotăritor. Pare o perfectă fondistă.

● SORANA deşi nu avea o şansă deosebită a fugit bine. Este de urmărit.

● RAMA II a marcat o revenire. Grünwald i-a menajat forţele pentru linia dreaptă unde Rama II a luptat foarte curajos cu Ninon.

● NINON deşi învinsă, a fugit remarcabil. Recordul — 1.27,2 — este concludent în acest sens.

● TORENT îşi revine. Işi va găsi cursa în curând.

● COCONAŞ a fost derutat de alura susţinută a cursei. Faptul că s'a plasat al patrulea este totuş un bun indiciu pentru el.

● BREBENEA a reuşit o valoare apropiată celeia maxime. Gaidaev a reuşit s'o refacă.

● CHAMPION JUNIOR a avut un frumos sfârşit de cursă. Dacă pleca mai devreme la atac, n'ar fi fost exclusă victoria lui.

● CICLOP a reuşit să-şi găsească cursa. In actuala condiţie va mai câştiga.

● CENTAUR a fost condus cu multă îndemânare da Crainic, unul din bunii noştri profesionişti. Actualmente Centaur deţine cea mai bună valoare.

● PISICA deşi penalizată a fost a doua reuşind o excelentă performanţă. Dovadă recordul, 1.26.5.

● CINA este o mare specialistă a curselor din cap în cap. Detestă lupta.

● BRAVO a cules o victorie comodă căreia probabil îi vor urma altele. Pare refăcut.

Situatia jockeiror

N. Ilinca	31
A. Cucu	19
R. Vincent	19
M. Mullot	15
J. Gill	15
R. Cristea	13
V. Crişan	11
Tănase	10
V. Huţuleag	8
Oprescu	7
Florescu	7
Rosso	6
Tasim	5
G. Enescu	4
Logofătu	4
Urdăreanu	3
Nicodim	3
A. Enescu	2
St. Iosza	2
Durnea	2
Gh. Horwath	1
I. Huţuleag	1
Krimmer	—
Pop	—
Petruc	—
Ionescu	—
Frandes	—
Ccesc	—
St. Simon	—
Grecu	—
Gostony	—
Satmary	—
B. Toth	—
G. Guardian	—

Calendarul galopului

Iulie: 16, 20, 23.

TOAMNA

Septembrie: 3, 8, [...], 10, 14, 17, 21, 24, 28.
Octombrie: 1, 5, [...], 8, 12, 15, 19, 22, 26, 29.
Noembrie: 2, [...], 9, 12, 16, 19.

Rezultatul technic

183. Pr. TESLA — Vânz. — Apprentis — 20.000 lei — 1500 m. (P. I.)

1	BALYHOO	45½	O. Thiess	41	35	Câştigat 2—1½—4 lungimi
2	Cremene	45½	Florescu	74	52	
3	Talalka	48½	Huţuleag I.	15	16	
4	Miţa	48	Frandes	131	159	
	Melita	45½	Oprescu	87	76	Durata 1'28

BALYHOO (Nuntaş şi Bénedictine) aparţine d-nei E. Stratilescu şi e antrenată de I. Pinka.
Cota: Tribună: 41, 18, 34; Peluză: 35, 22, 29.

184. — Pr. SOVATA — Welter h'cap — 25.000 lei — 1600 m. (P. I.)
Repriza I-a

1	PRINCIER	54½	Gill J.	31	30	Câştigat
2	Necaz	58½	Cristea R.	38	45	
3	Tuluţa	52½	Vincent R.	29	30	2½—2—gât
4	Vigo	52	Mullot	104	122	
	Mazepa	50	Tănase G.	62	59	lungimi
	Ştefania	53	Huţuleag	267	213	
	Lăncier	50	Cucu Ar.	254	170	Durata 1'40

PRINCIER (Prince Rose şi Latifah) aparţine d-nei O. Georgescu şi e antrenat de J. Wilson.
Cota: Tribună: 31, 18, 20; Peluză: 30, 27, 24.

185. — Pr. SOVATA — Welter h'cap — 25.000 lei — 1600 m. (P. I.)
Repriza II-a

1	ALICE	58½	Gill J.	41	43	
2	Fioretta	51	Cucu Ar.	135	89	Câştigat
3	Silver Prinţ	59	Mullot M.	43	56	
4	Onuţa	62	Enescu A.	77	120	
	Mont Blanc	61	Cristea R.	71	54	1½-½-1½
	Puişor	60½	Enescu G.	223	182	
	Băbuca	58½	Horvath G.	46	65	lungimi
	Céline II	58½	Vincent R.	452	365	
	Harar	46	Tănase G.	102	98	Durata 1'39
	Lira	59½	Ilinca N.	217	107	

ALICE (Făgăraş şi Arany) aparţine d-lui A. Csillag şi e antrenat de W. Gill.
Cota: Tribună: 41, 16, 24, 19; Peluză: 43, 20, 23, 20.

186. Premiul ROVINE — Vânzare — 20.000 lei — 1000 metri (L. D.)

1	LECAUDE	56	Vincent R.	31	36	
2	Barcău	58	Cristea R.	30	36	Câştigat
3	Rosalie	45	Oprescu	325	352	
4	Dux	50½	Durnea	317	173	4—¾—2
	Arosa	56½	Buţu	810	261	
	Noroc	56	Logofătu	201	135	lungimi
	Estrella	52½	Iosza St.	50	56	
	Bucuria mea	54½	Ilinca N.	38	29	Durata 1'03

LECAUDE (Scherzo şi Face Value) aparţine d-lui S. Schwartz şi e antrenat de S. Scwartz.
Cota: Tribună: 31, 13, 12, 17; Peluză: 36, 16, 16, 30.

187. Premiul DISTOR — Mixtă — 30.000 lei — 1300 metri (L. D.)

1	SMARANDA	59½	Huţuleag I.	29	39	
2	Marcella	48	Durnea	81	58	Câştigat
3	Ciocârlan	49	Oprescu	31	37	¾- 2½-cap
4	Jurata	46½	Florescu	32	40	lungimi
	M. en avant	49½	Urdăreanu	109	55	Durata 1'20
	Carmen	57½	Tasim	133	72	

SMARANDA (Nuntaş şi Génevieve) aparţine d-lor I. Grigorescu şi Popescu Letea şi e antrenat de B. Gabens.
Cota: Tribună: 29,24, 31; Peluză: 39, 19, 21.

188. Premiul DORNA — Mixtă — 25.000 lei — 1000 metri (L. D.)

1	PERSANNE	52½	Cucu Ar.	22	26	Câştigat
2	Zefir	52½	Mullot Ar.	155	100	2—½—½
3	Iagodka	43½	Oprescu I.	54	41	lungimi
4	Szarcsa	55	Gill J.	61	84	
	Ţuguilă	47	Tănase G.	149	133	Durata 1'01
	Mafia	52½	Iozsa St.	29	29	

PERSANE (Maravedis şi Persian Princess) aparţine d-lui S. Schwartz şi e antrenat de E. Gabor.
Cota: Tribună: 22, 21, 23; Peluză: 26, 23, 37.

189. Pr. OLTUL — Handicap — 30.000 lei — 2400 metri (P. V.)

1	GOBLIN	51½	Mullot A.	25	27	Câştigat
2	Afurisit	55	Ilinca N.	41	43	1½—3—5
3	Li	52	Huţuleag V.	22	22	lungimi
4	M. Manole	50½	Logofătu	56	44	Durata 2'39

GOBLIN (Ghiaur şi Génevieve) aparţine d-lui I. Pinka şi e antrenat de proprietar.
Cota: Tribună: 25, 13, 15; Peluză: 27, 13, 14.

Câteva sfaturi pentru cei neiniţiaţi în echitaţie

Când sunteţi pe cal, nu vă gândiţi la posibilitatea de a cădea
Orice accident se întâmplă din vina călăreţului
Nu băteţi calul. Nu vă aventuraţi, căutând să impresionaţi

„Paris Soir" publică o serie de interesante sfaturi pentru cei neiniţiaţi complect în secretele echitaţiei.

Le dăm mai jos:

IN ŞEA, PREOCUPARILE TREBUIE SA FIE DE ALTA NATURA, DECAT ACELEA IN LEGATURA CU CALUL

Un lucru important pentru acela care încalecă pentru prima oară este ceeace trebue să facă pe cal. Intocmai ca atunci când mergi pe bicicletă şi te uiţi la ghidon şi vezi că acesta îţi joacă în mână, pe cal când te uiţi la picioare, şi încerci să-ţi corectezi poziţia, eşti în cel mai mare pericol să-ţi pierzi echilibrul.

Când un copil încearcă să meargă, dacă vede că este aproape să cadă, se trânteşte el singur. Dar dacă îi daţi în mână un obiect care să-l preocupe, progresul realizat va fi cu mult mai mare.

De aceea când mergeţi cu calul în voie, puteţi fuma, puteţi face orice, afară de a vă uita jos. Când galopaţi uşor, privirea trebuie să vă fie aţintită înainte, iar gândul să vă sboare la ultimul roman citit sau la ultimul concert auzit.

Este condiţia esenţială pentru a progresa.

CALAREŢUL ESTE VINOVAT DE ORICE ACCIDENT

Incepătorii nu vor încăleca niciodată un cal nărăvaş, pe care abia profesioniştii îl pot domoli. Ei vor lua un cal docil, pentru care orice mişcare a picioarelor sau o mâinilor, va însemna o comandă.

In acest caz accidentele nu se datoresc calului, ci numai călăreţului, care pe deoparte înfigând pintenii în coastele animalului îi indică o viteză mai mare, pe de alta îi micşorează elanul, strângând frâul.

In acest caz, calul — oricât de blând ar fi el — nu ştie ce să mai facă şi-şi trânteşte călăreţul.

Acest accident, trebuie să recunoaştem, nu se datoreşte animalului, ci omului, care trebuie să se resemneze.

NU BATEŢI CALUL, CACI O FACEŢI IN ZADAR

Sunt mulţi care, în cazul pomenit mai sus, încep să bată calul, care în nici-un caz nu se va desbăra de acest obicei.

Când un copil greşeşte, niciodată nu-l vei îndrepta pe calea cea bună cu bătaia, ci cu vorba blândă.

Aşa trebuie procedat şi cu calul. El trebuie mângâiat, iar călăreţul trebuie să-şi dea osteneala, ca pe viitor comenzile date cu piciorul să coincidă cu cele date cu frâul.

NU VA AVENTURAŢI LA PRIMELE INCALECARI

O altă condiţie pentru începători este aceea de a fi în şea cât se poate de sobru. Nu trebuie nici odată ca la primele încălecări, călăreţul să se aventureze în figuri prea grele. Acestea se învaţă cu timpul.

Când încercaţi aşa ceva pentru a impresiona pe un spectator, gândiţi-vă întâi la ruşinea ce aţi păţi-o dacă acela v'ar vedea căzând şi apoi la admiraţia, pe care ar avea-o, în caz de reuşită.

*

Acestea sunt doar câteva sfaturi care se pot da în linii generale. Arta de a călări este foarte grea şi plină de riscuri.

Talentul, experienţa şi o cât mai deplină ascultare a sfaturilor venite dela iniţiaţi, vă pot pune în situaţiunea de a-i cunoaşte secretele.

La Paris, evenimentul monden al anului este reuniunea de noapte dela Longchamp

Intre două curse, se poate asculta jazz, se poate dansa şi se pot admira femeile frumoase

Cloul meetingului de primăvară dela Longchamp îl constitue, fără îndoială, cursele de noapte, care au loc odată pe an.

La această reuniune ia parte tot ce are Parisul mai select, în frunte cu d-na şi d. Lebrun, preşedintele Republicei Franceze.

Anul acesta interesul a fost sporit şi de faptul că a asistat şi împăratul şi împărăteasa Anamului.

Intr'una din tribune a fost instalat un restaurant de prima mărime, unde preşedintele Republicei Franceze a oferit un dineu înalţilor săi oaspeţi.

Moda zilei este totdeauna cea dela Paris, iar hipodromul dela Longchamp este acela care dă tonul.

In cadrul reuniunei de noapte au putut fi admirate cele mai elegante toillette.

In ceeace priveşte desfăşurarea alergărilor, pista este luminată cu electricitate, care ar putea echivala cu lumina dată de 4.000.000 lumânări.

Deci cadrul nu lipseşte.

Ceeace constitue punctul de atracţie al reuniunei dela Longchamp este formidabilul joc de artificii, care are loc după desfăşurarea alergărilor.

In timp ce tribuna este numai lux, la peluză, un public mai modest, are la dispoziţie un restaurant, unde tinerii dansează în ritmul unui minunat jazz, între două curse.

Organizatorul celebrei „Nopţi dela Longchamp" este d. Louis Voltera, bine cunoscut în lumea selectă a Parisului.

Iată deci un loc unde hipismul se îmbină de minune cu mondenitatea.

Situaţia antrenorilor

A. Romanes	30
E. Gabor	21
B. Gabens	20
J. Wilson	18
I. Pinka	14
I. Gheorghe	12
St. Ujvary	12
Vl. Kristoff	12
W. Gill	10
A. Mc. Intyre	8
I. Niculescu	8
Căp. A. Guliano	6
J. Beeson	6
G. Garner	5
B. Toth	5
Gener. Flip Iacob	1
M. Deinbeck	1
Lt.-Col. Tr. Romano	1
Chr. Setescu	1

Calendarul trapului

IULIE
15, 19, 22, 26, 30

AUGUST
6, 13, 15, 20, 27, 29

Doi anii francezi la lucru

Premiul Robert Papiu, prima probă mai importantă a tinerei generaţii

Sunt înscrişi 71 de concurenţi

In toate ţările, evenimentele hipice mai importante, sunt cursele cailor de doi ani, vedetele de mâine.

Una din cursele importante ale acestei generaţii, din cadrul meetingului dela Maisons Laffitte este premiul Robert Papiu, care se va disputa pe 1200 de metri.

Sunt înscrişi în această alergare un număr impresionant de concurenţi: 71.

Cursa va avea loc Duminică 30 Iulie.

Iată numele lor şi greutăţile respective:

Leopardi	55
Sherbet	55
Sir Bella	55
Indian Chief	55
Le Planier	55
Signal	55
Timour	55
Bily	55
Hotoil	55
Foxhill	55
Tetrabar	55
Loliondo	55
Lifar	55
Blue Sky	55
Le Connetable	55
Un Diable	55
Kerodo	55
Veritas	55
Le Mioche	55
Valery	55
Coroner	55
Le Batonnier	55
Incitatus	55
Ben	55
Prince Charmant VI	55
Sarazin	55
Gangway	55
Le Mage	55
Camerata	55
Tristan	55
Haute Rive	55
Cymbeline	55
Le Poirier	55
Bocage	55
Wigomberou	55
Cabernet	55
Coriaria	55
Bocas	55
Adventurer	55
Hilary	55
Lamopros	55
Sin Fin	55
Veinard	55
Castle Boy	55
Adjmir	55
Mr. Deeds	55
Cap Ferrat	55
Pancrace	55
Colporteur	55
Grasshopper	55
Raphael	55
Moscow	55
Spinach	55
Bijapux	55
Codor	54
La Brabancone	54
A toi mon Coeur	54
Graal	54
Simeria	54
Apsara	54
Orlinda	54
Bathilde	54
Ritournelle	54
Phinoola	54
Marmora	54
Tornade	54
Ramkita	54
Croix d'Augas	54
Kiche	54
Bargain	54

CICLISM

„TURUL FRANȚEI“

competiţiunea suverană a lumii sportive

Amănunte complete asupra primului act al marei „drame“

„Giganţii drumurilor“ încă n'au început marea bătălie. — Tineretul francez se afirmă

Cum a pierdut etapa Romain Maes. — Lovitura de maestru a lui Fournier

„Vulpile bătrâne“ stau încă în „bârlog“

„Turul Franţei“...

Marea competiţiune ciclistă care stârneşte o lume întreagă, îşi trăeşte astăzi a 5-a etapă din a 33-a sa ediţie.

Şi totuşi, noi aducem astăzi amănunte despre prima etapă

Curios, nu?

Şi cu toate acestea foarte firesc.

Ziarele străine apărute Marţi, în zori, la Paris, ne-au sosit ca de obiceiu Joi după amiază. ieri adică.

Tumult de ştiri, de amănunte. de faze, „bancuri“, descrieri amănunţite, disertaţii, explicări. ironii, romanţări, desene, etc., etc...

Rezultatele technice, brute şi insuficiente, care ne parvin seral, indicând stereotip etapa, distanţa, învingătorul, timpul şi cei câţiva clasaţi după acesta, nu satisfac, nu pot satisface cititorii nostri

Iată dece, independent de rezultatul technic, redus, la zi, pe care-l publicăm, înţelegem să începem de astăzi narareа isprăvilor, pe îndelete şi cu amănunte a fiecărei etape. Zeci de pene ilustre ale ziaristicei occidentale sportive, zeci de technicieni scriu zilnic, iar noi ne vom îngădui să compilăm din sutele de coloane scrise zilnic, ştiri şi aspecte, situaţii şi discuţii, alimentându-ne cititorii.

ACTUL INTAI

Poarta Vesinet, bariera oraşului...

Ultimele apeluri, ultimele clişee, flori, urări, etc.

Un întreg cortegiu de amănunte şi aspecte inerente oricărei plecări în „Tur“, aspecte pe care le ştiţi...

Pe care poate vi le amintiţi de la „Turul României“. (O amintire a unui fapt frumos. care a fost odata)

80 SAU 79 ?...

Roger Lapébie, eşit de curând din spital, unde a stat săptămâni întregi în urma unui accident grav suferit în cursa Bordeaux-Paris, — este starter.

Biscot înlocuit?

Nu.

O complezenţă a celebrului actor.

Steagul roşu a căţat spre asfalt şi cei 80 de concurenţi au demarat. Da 80, că Prejean, — cunoscutul actor de cinema, — şi pasionat alergător (în concursurile rezervate actorilor) a înlocuit pe Bramard — care a forfait-at, Prejan a pedalat, elegant şi cu oarecare fotogenie până... la poalele dealului Pêcque (nu s'a aventurat omul prea departe) de unde a cotit spre malul înverzit şi cu salcii îmbietoare şi umbroase. ale Senei.

„FACEŢI JOCURILE DOMNILOR“

După demarajul furios dela plecare, plutonul s'a calmat.

Se pedalează liniştit şi nu se petrece nimic, absolut nimic demn de remarcat până la coasta Rollebolse (44 km.).

In vârf, ajung primii Gianello, Le Grèvés, Virol, Aureille şi Jaminet. Se detaşează.

Sunt însă ajunşi.

Din nou acalmie, până la dealul următor, Chauffour. (55 km). De data asta se detaşează Cosson Cloarec, Mallet, Archambaud, Gianello, Vlaeminck şi Lambrichts — dar sunt ajunşi.

E RANDUL LUI GIANELLO

Vântul suflă destul de violent, din faţă. Alura slăbeşte simţitor. Gianello demarează.

Plutonul rămâne... rece, nu se agită şi micul cetăţean din Cannes îşi măreşte avantajul, — curând.

Are, îndată, 1 minut avans.

Dar, traversând oraşul Evreux, el domoleşte iuţeala şi e ajuns de Jaminet, Vissers, De Lathouver, Litschi, Louviot, Romain Maes, Le Guevel, Mathias Clemens, De Korver.

Neputându-se stabili nici o înţelegere în acest pluton fruntaş, el este ajuns de grosul caravanei, la intrarea în Conches (km. 99).

O TENTATIVA OLANDO-BELGIANA DAR.. SEPARATA

După o nouă dar scurtă perioadă de lenevie, iată că demarează sec olandezul Hellemons şi se „cară“ din pluton la km. 114.

Nimeni nu se sinchiseşte de această evadare şi olandezul se găseşte, în scurt timp, cu trei minute avans.

Distanţa creşte mereu, şi iată că trei inşi încep să se neliniştească la gândul că s'ar putea îngroşa gluma. Astfel Vanovoerberghe Vietto şi Lambrichts părăsesc plutonul şi se apropie de olandez care începuse să cam joace... „olandeza“ pe şosea dând vădite semne de oboseală.

La km. 152 Hellemons este ajuns

Vanoverberghe sprinteză brusc şi încearcă si el... norocul.

„VANO“ SOLITAR

Se poate spune cu drept cuvânt că anul acesta, prima etapă, n'a fost decât un şir neîntrerupt de încercări şi regrupări.

Trei oameni: De Korver, A. van Schendel, Litschi îl prind pe fugar, înainte de Lisieux, iar, la eşirea din acest oraş, ei au 45 secunde avantaj.

Pe plat, ei măresc avantajul. Insă două scurte dar dure deluşoare sunt fatale pentru A. van Schendel şi De Korver, ca şi pentru Litschi, care se „sufocă“ şi pierd contactul.

Iată-l aşadar din nou pe „Vano“ singur singurel, pe luciul întins şi nesfârşit al şoselei

Este km. 170, dela plecare.

ACUM ESTE RANDUL LUI ROMAIN MAES

Belgienii ţin fruntea, bine înţeles că în pluton.

Dar, caravana se apropie de punctul, unde anul trecut bătrânul „Dèdé“ (Andre Leducq) a demarat, s'a detaşat şi n'a fost prins decât la marginea oraşului. Faptul neliniştește pe Cloarec, Vervaecke, Tassin, R. Maes, Thietard, Y. Marie care pornesc serios în urmărirea solitarului.

„Vano“ (Vanoverberghe) e prins în curând şi la km. 193, R Maes, se detaşează sprintând.

Cu stilul său „turbat“, el îşi măreşte avansul. O clipă, Cloarec, Verwaecke, Thietard, Y. Marie, au lăsat impresia că-l vor prinde, dar „grosul“ e aproape şi ei sunt „înghiţiţi“.

Atunci Marcel Kint, pleacă singur în urmărirea conaţionalului său, R. Maes. Reface o parte din teren şi nu-l mai desparte decât 30 sec de postul câştigător al „Turului“.

Intorcându-şi capul, Kint vede că veneau în urmă Storme „cărat“ de Tassin şi preferă să fie ajuns de aceştia

CA IN 1935 ?

Furia cu care pedalează R. Maes lasă impresia că micul belgian vrea să reediteze admirabila figură din 1935, când profitând de bariera de cale ferată — s'e detaşat nefiind prins până la sosire

Dar, se vede că „Fortuna“ nu-l are în graţii de data asta pe Maes.

Maes rulează furios, ca un turbat

CINE RADE LA URMA... SAU ULTIMA EVADARE E CEA BUNA

Furnier e un adevărat maestru.

Şi veţi vedea mai la vale de ce.

Nu mai sunt decât 7 km. până la Caen.

Grosul plutonului a prins deja în raza sa vizuală pe fugar, — al cărui cauciuc se lasă. La fel păţesc Kint, Storme şi Tassin ale căror cauciucuri explează .

In acest moment, un grup se detaşează din impozantul fir indian. Acest grup este alcătuit din Fournier, Lambrichts, Galateau, De Lathouver şi Passat.

Fournier a fost acela care a „tras“ vârtos spre a căra plutonul după cei trei: Kint, Storme, Tassin şi apoi după Maes.

Şi velodromul se apropie.

Fournier intră pe planul al doilea.

Se degajează însă cu uşurinţă de „tovarăşi“ şi câştigă aducând o primă victorie „cocoşului galic“ şi întregii Franţe care acum e în sărbătoare.

5. M. Clemens, al 11-lea, la 1 m. 38 sec.

Aşadar, urma alege...

CLASAMENTUL COMPLET AL PRIMEI ETAPE

A. Fournier, în 6, 21, 57 (media orară, 33 km. 774) cu bonificaţie 6 ore 21' 27"; R. Maes la 30 s.; Kint 30 s.; Delathouwer la 30 s.; Tassin la 30 s.; Lambrichts la 30 s.; Galateau la 30 s.; Storme la 30 s.; Passat la 30 s.; Mallet la 46 s.; S. Maes la 48 s.; Vervaecke la 48 s.; Vissers la 48 s.; Hendrickx la 48 s.; Perret la 48 s.; Pedroli la 48 s.; M. Clemens la 48 s.; Neuens la 48 s.; Didier la 48 s.; A. Van Schndel la 48 s.; Gommers la 48 s.; Syen la 48 s.; Naisse la 48 s.; Le Guevel 48 s.; Cosson la 48 s.; Marcaillou la 48 s.; Gianello la 48 s.; Louviot la 48 s.; Disseaux la 48 s.; Lowie la 48 s.; Vlaeminck la 48 s.; Ritservtidt la 48 s.; Meulenberg la 48 s.; Perikel la 48 s.; Archambaud la 48 s.; Mithouard la 48 s.; Thiétard la 48 s.; Gallien la 48 s.; Codron la 48 s.; Le Grevès la 48 s.; Cloarec la 48 s.; Fontenay la 48 s.; Le Moal la 48 s.; Fréchau la 48 s.; Virol la 48 s.; Pagès la 48 s.; Bernardoni la 48 s.; Viette la 48 s.; Soffietti la 48 s.; Yelamos la 48 s.; Aureille la 48 s.; Vanoverberghe la 48 s.; P. Maye la 1 m. 3 s.; Dominicus 3. m. 3 s.; De orver, 3 m. 3 s.; Berty, 3 m. 15 s.; Taeron, 3 m. 15 s.; Goutal, 3 m. 15 s.; Jaisli, 3 m. 15 s.; Gross 3 m. 15 s.; Garcia, 3 m. 15 s.; Bouffier, 3 m. 15 s.; Y Marie, 6 m. 25 s.; Jaminet 8 m. 36 s.; T. Van Schendel, 10 m. 43 s.; Daran 10 m. 43 s.; Wagner, 12 m. 25 s.; Neuville, 12 m. 49 s.; Mersch. 12 m. 49 s.; Hellemons, 12 m. 49 s.; P. Clemens, 14 m. 30 s.; Majerus, 15 m. 6 s.; Wyss, 15 m. 6 s.; Litschi, 15 m. 6 s.; Bidinger 15 m 6 s.; Bailleux, 18 m. 33 s.; Lessen, 27 m. 18 s.; Maestranzi 28 m 1 s.; Dubois, 29 m. 57 s.

CE ETAPE AU MAI RAMAS

Iulie	Lorient-Nantes	207 km.
„	Nantes-Royan	251 „
„	Royan-Bordeaux	198 „
„	Bordeaux-Pau	279 „
„	Pau-Toulouse	311 „
„	Toulouse-Montpellier	246 „
„	Montpellier-Marseille	212 „
„	Marseille-Monaco	278 „
„	Monaco-Sospel-Mona	101 „
„	Monaco-Digne	175 „
„	Digne-Briançon	219 „
„	Briançon-Annecy	294 „
„	Annecy-Dijon	285 „
„	Dijon-Paris	352 „

CATEVA CIFRE

Anul trecut, în această etapă, Paris-Caen, distanţa între primul clasat Oberbeck şi ultimul clasat Paul Maye a fost o distanţă de 1 oră 32 m. 35 sec.

De data aceasta, nu sunt decât 29 m. 57 sec. între Fournier şi Dubois.

TABLOU COMPARATIV

Iată un tablou comparativ al acestei etape dela 1928 până astăzi, conţinând anul, distanţa, învingătorul şi timpul:

1928:	207 km.	Franz	6 ore 29 s. 3 min.
1929:	206 km.	Dossche	5.55' 31"
1930:	206 km.	Gh. Pelissier	6. 31' 1"
1931:	208 km.	Hamerlinck	6. 17' 12"
1932:	206 km.	J. Aerts	6. 6'. 14"
1938:	215 km.	Oberbeck	6. 38', 25'
1939:	215 km.	Fournier	6. 21',57"

URMA ALEGE

Iată cum erau situaţi, după prima etapă, primii cinci din clasamentul general FINAL al „Turului Franţei“.

1. Bartali, al 11-lea, la 1 m 38 sec. de învingător.
2. Vervaecke, al 12-lea, la 1 m. 38 sec.
3. Casson, al 49-lea la 2 m. 15 sec..
4. Vissers, al 17-lea, la 1 m. 56 sec.

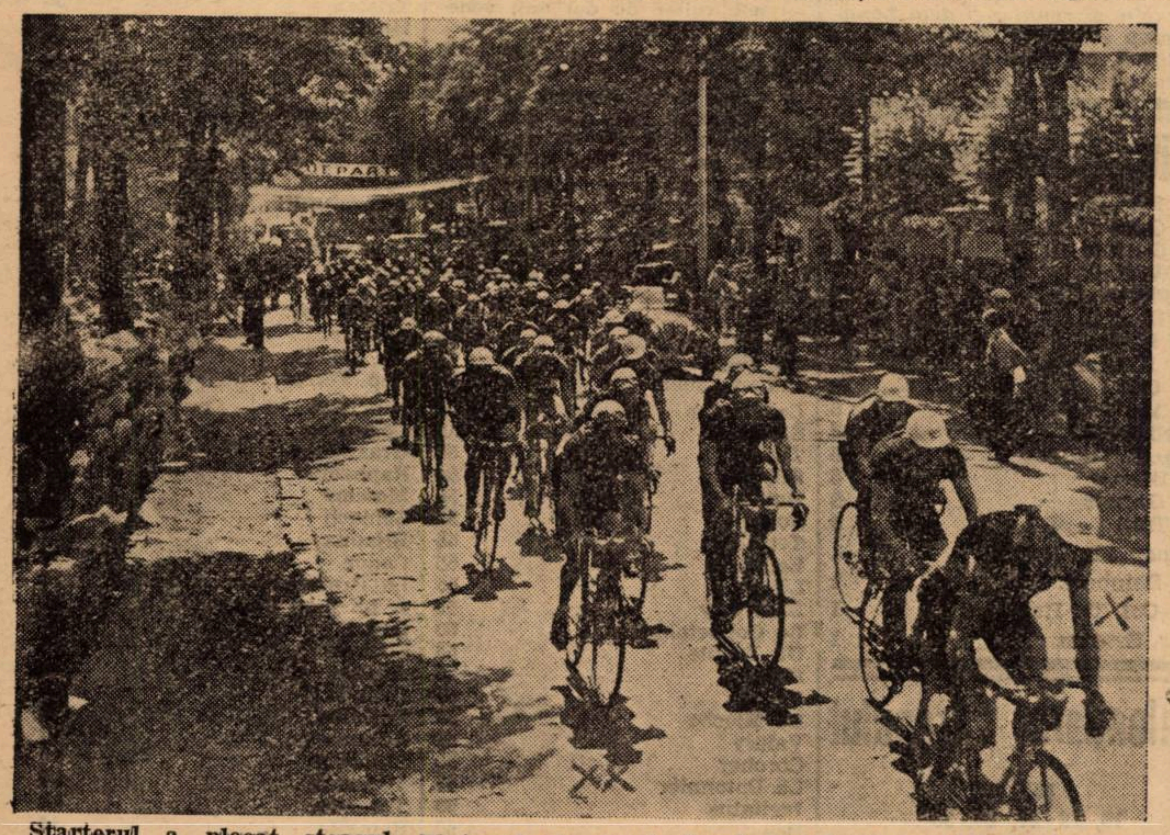

Starterul a plecat steagul. Plutonul s'a urnit, încet, greoi, în zornăit de lanţuri. In frunte, echipa belgiană din care se remarcă Kint (x) ex-campion mondial şi Silvère Maes (xx) câştigătorul „Turului“ 1936

Roţi şi pedale... dela distantă

Paul Maye sosind la confratele parizian „L'Auto“, unde a întâlnit echipa franceză, s'a adresat: „Salut uriaşi drumului“.

Jaminet însă i-a răspuns prompt: „Vezi, căsneşte-te să ajungi la Vesinet, fără să-ţi rupi gâtul“.

Nota noastră. Anul trecut Paul Maye a fost trântit de un motociclist, alegându-se cu serioase răni, care l-au forţat să abandoneze în a doua eapă.

*

Cineva propunea să se alerge o semi-etapă contra-cronometrului, dar alergătorii să pedaleze cu... un picior.

Năstruşnică idee, nimic de spus.

*

Se pare că Gianello şi Maillet forţează prea mult.

Pagina Boxului

Intensificându-și antrenamentul

Gheorghe Popescu

e sigur că va dispune de Sandu Ion și deci va ataca titlul european deținut de Lucian Popescu

Se știe că matchul Gheorghe Popescu—Sandu Ion *care se dispută Sâmbătă seara, contează ca o semi-finală a campionatului european la categoria până, învingătorul fiind opus lui* Lucian Popescu *pentru titlu.*

Perspectiva imediată pe care o oferă matchul de Sâmbătă, constitue un serios stimulent pentru ambii adversari, atât Gheorghe cât și Sandu fiind dornici să înfrunte pe Lucian într'un match oficial.

Gheorghe Popescu, în special, este acela pe care ambiția de a-l întâlni din nou pe Lucian, de astă dată într'un match în care să fie în joc un titlu european, l-a făcut să se supue unui antrenament de o rigurozitate excesivă, mai ales că șansa de a lupta pentru centura europeană îi mai fusese oferită odată și din motive de forță majoră n'a putut-o folosi. In primăvara aceasta la Paris, Gheorghe Popescu a obținut câteva succese răsunătoare, învingând la puncte pe Kid Michel *și* Louis Diaz *iar pe* Bavière *knockoutându-l în repriza treia.*

Aceste rezultate l-au adus în situația de a boxa pentru campionatul european, însă din cauza mâinilor — stricate în aceste dispute dure — a trebuit să revină în țară, neputând face matchul pentru titlu.

In cazul unei victorii obținute Sâmbătă seara împotriva lui Sandu, Gheorghe Popescu luptă cu LUCIAN, *deci ocazia de a deveni campion continental i se oferă pentru a doua oară.*

Va reuși Gheorghe să treacă de Sandu?

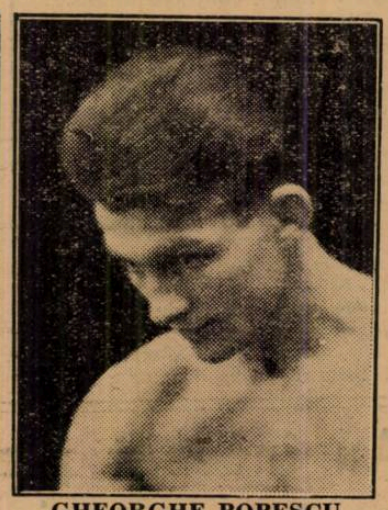

GHEORGHE POPESCU

Deși ofertat la Belgrad cu o bursă dublă

Moți Spakow rămâne să boxeze cu Andersson

o victorie asupra acestuia oferindu-i perspective strălucite

Moți Spakow, unul din protagoniștii reuniunei dela „Arena", a primit în cursul zilei de ieri o telegramă din Belgrad prin care i se oferă să înfrunte, Duminică seara, pe Ivan Virag, *campionul Iugoslaviei.*

Inițial, adversarul de Duminică al lui Virag a fost desemnat în persoana celui mai bun francez Charles Rutz, *care însă s'a declarat—în ultimul moment—indisponibil. Atunci, organizatorii belgrădeni l-au solicitat pe Spakow, căruia i-au oferit pentru a-l întâlni pe Virag o sumă care reprezintă dublul bursei ce-o primește pentru disputa cu Andersson, plus voiajul și cheltuielile de întreținere.*

Cu toate tentațiile ofertei, răspunsul lui Spakow, care s'a produs imediat, a fost negativ, perspectivele pe care i le-ar oferi o revanșă asupra fostului campion european Andersson, făcându-l să-l intereseze mai mult matchul dela București.

Ken Overlin la egalitate cu Eddie Pierce

La Long-Brands Ken Overlin, *care la un moment dat conta printre cei mai buni mijlocii din lume și care boxează actualmente în limitele categoriei „semi-grea", a făcut match nul cu* Eddie Pierce, *după o luptă foarte disputată.*

La 22 și 29 Iulie

Moți Spakow și Cheo Morejon vor forma „vedeta" reuniunilor dela Timișoara și Reșița

In zilele de 22 și 29 Iulie se vor desfășura două interesante reuniuni pugilistice. Prima va avea loc la Timișoara, iar a doua la Reșița. La ambele date, vedeta reuniunilor o vor forma Moți Spakow, fostul campion al României la toate categoriile și cubanul Cheo Morejon, care în matchurile susținute la București a lăsat o impresie deosebită. El a boxat cu cei mai buni grei și semigrei ai noștri, dovedind astfel calități excepționale. Cu Vasile Șerbănescu a terminat la egalitate iar cu Ilie Petrescu și Moți Spakow a pierdut la puncte de justețe. Pe Mielu Doculescu l-a silit să abandoneze în repriza 8, datorită formei în care se găsea. Dat fiind caracterul de revanșă ce-l are întâlnirea Moți Spakow-Morejon, ambii au luat măsuri de precauție spre a evita surprizele neplăcute. Atât Morejon cât și Moți s'au antrenat în mod serios și cubanul speră să-și adjudece decizia de învingător. Pe de-altă parte, fostul nostru campion ține să confirme pentru a doua oară că performanța sa de la prima întâlnire este perfect justă, socotindu-se superior „tuciuriului" boxeur.

Matchurile acestor „vedete" vor fi încadrate de câteva întâlniri amatoare, în cari se vor „ciocni" cei mai talentați pugiliști ai ringului românesc.

Programul în întregime se va publica ulterior.

Selecționata grupării „Mielu Doculescu" înfruntă—în revanșă—formația Gloria C. F. R.-Galați

Sâmbătă 22 Iulie, va avea loc la Galați o mare reuniune amatoare de box, în cadrul căreia reprezentativa grupării „Mielu Doculescu" va întâlni în revanșă formația Gloria C. F. R.-Galați de care a dispus Duminica trecută cu 7-1, în grădina „Martac". Interesul suscitat de această întâlnire, este perfect justificat, iar publicul din orașul dunărean este nerăbdător să vadă gruparea care a reușit să învingă la un scor atât de categoric puternica și bătrâna garnitură a feroviarilor.

Anticipăm lupte din cele mai dramatice, în care gălățenii vor face tot posibilul pentru a se reabilita în ochii publicului local, iar bucureștenii vor căuta să confirme a doua oară superioritatea lor.

Succesul apare — de pe acum — asigurat, cu atât mai mult, cu cât, în cadrul acestei reuniuni, excelentul campion al României și al Micei Înțelegeri la categoria ușoară, Constantin David, întâlnește pe o distanță de 6 reprize a 3 minute, pe Dumitru Iordănescu — egalul lui Gheorghe Popescu — un element de valoare.

Programul, așa cum a fost întocmit, va însemna o seară de spectacol excepțional.

ORDINEA INTALNIRILOR ESTE URMATOAREA

Alexandru Rusu (G.) — Fl. Mihăilescu (B.).
Aurelian Jercan (G.) — Titi Stoenescu (B.).
Marin Moscu (G.) — Temistocle Iliescu (B.).
Nicolae Panaitescu (G.) — G. Cojocaru (B.).
Nicolae Boncilă (G.) — Anton Stein (B.).
Vasile Boanță (G.) — Petre Ionescu (B.).
Alfons Mayer (G.)—Gh. Georgescu (B.).
Iosef Mayer (G.) — Constantinescu-Martac (B.).

Match de antrenament

Mielu Doculescu — Dumitru Panaitescu.

Match profesionist

Constantin David — Dumitru Iordănescu, 6 reprize a 3 min.

Wuyciak învingător

La Dunkerque a avut loc în seara de 10 Iulie o reuniune în „vedeta" căreia **Wuyciak** — învinsul lui Milică Teodorescu — a dispus la puncte de **Potvain**.

In cadrul aceleiaș reuniuni **Al. Renet** a învins la puncte pe **Deschemacher** și **Devync** pe **Monjak.**

Un amator care vrea să se releve

Amatorul Ion Vasilescu, mai de mult stabilit la Timișoara, ne roagă să arătăm că este dornic să apară în public alături de cei mai de seamă reprezentanți ai categoriei mijlocii.

Cu deosebire, mijlociul Vasilescu ține să înfrunte pe Krauser, campionul național al categoriei din care face el parte. Pentru această întâlnire Vasilescu propune data de 22 Iulie,

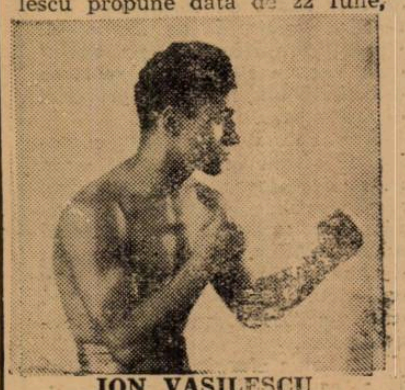

ION VASILESCU

când la Timișoara va avea loc o reuniune mixtă, al cărei cap de afiș este deținut de întâlnirea dintre Moți Spakow, fostul campion al României și cubanul Cheo Morejon.

Supunem această dorință a amatorului Vasilescu, organizatorilor din Timișoara.

Locațiunea biletelor pentru reuniunea de Sâmbătă dela Arenele Romane

Ultimele bilete cu preț redus pentru reuniunea de Sâmbătă seara, de la Arenele Romane, se găsesc de vânzare la Alcalay și Victoria Sport.

Prețurile biletelor sunt — până în seara reuniunii,. când vor fi majorate cu 20 la sută — următoarele :

Fotoliu de ring 295 lei.
Rezervat, 195 lei.
Stal, 95 lei.
Galerie, 49 lei.

Breack...Stop...Out...

● La Luxemburg, *Beneto* și *Konter* au făcut match nul.

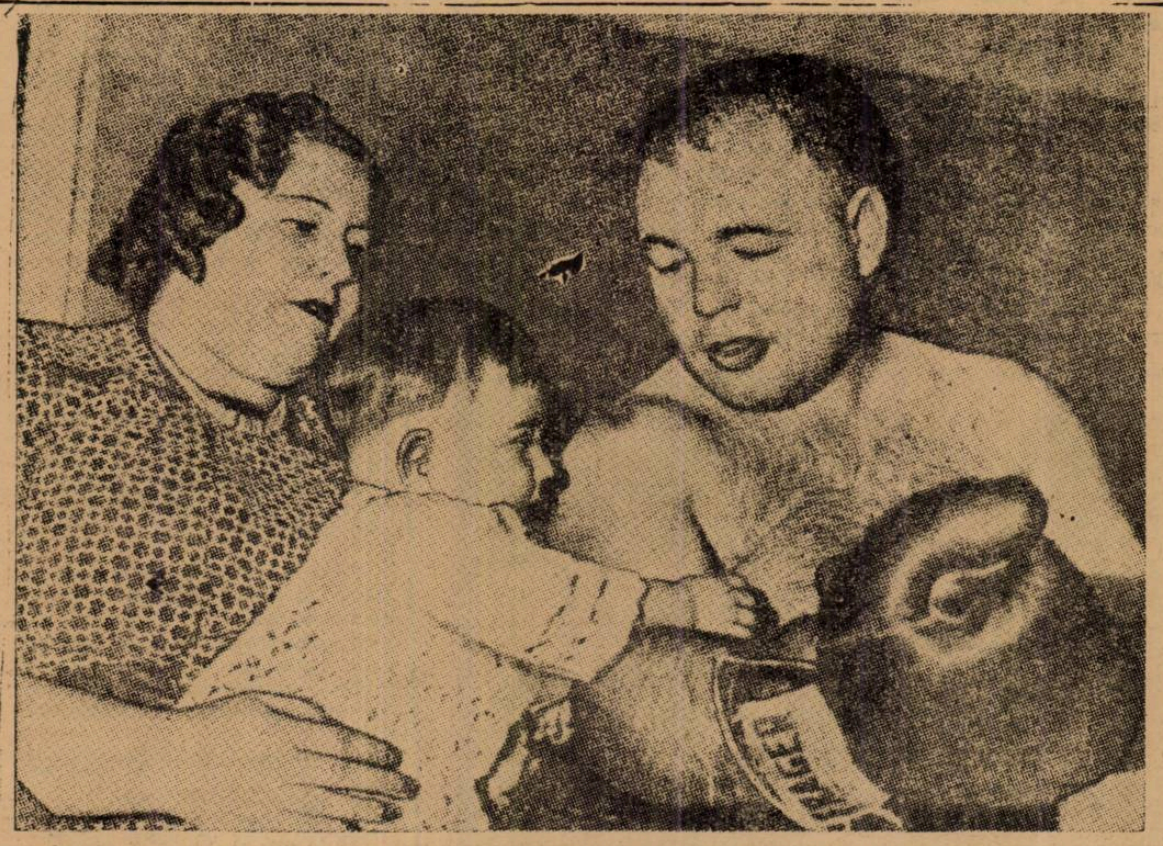

FAMILIA „GALENTO"

Micul Galento încearcă mușchii tatăului său, care erau să învingă pe Joe Louis

ATLETISM

Aceiași poveste . . .

Amânări și iar amânări

Dece n'au plecat stadiștii și cei doi atleți

Poveste care se repetă.

Oridecâteori atletismul român a avut prilejul să evadeze peste hotare, a trebuit să treacă „volens nolens", prin rețeaua nelipsitelor amânări, pe cari cei în măsură să netezească terenul de afirmare al atleților noștri dincolo de granițe, le încurcă cu o exactitate aproape matematică.

Numai că exactitatea oficialilor noștri a devenit de data aceasta insuportabilă.

Ziua de eri a venit să ne confirme încăodată spusele noastre că situația de complacere în neglijență a secretariatului general al F. R. A. în legătură cu deplasările atleților, trebuie să se termine într'un fel sau altul.

CU ATLEȚII DE MANA DELA ANA LA CAIAFA...

Așa trebuie comparată trambalarea celor șapte atleți (după unii „cei șapte fericiți") dela F. R. A. la legația turcă, dela legația turcă la B. N. R., apoi iar la F. R. A. și în fine totul „da capo", pentru ca până la urmă toată această casnă dantescă să se termine... cu amânarea plecării.

Aceiași placă, aceiași melodie în gamă minor cromatică.

Este în obligația atleților să îngrijească de toată această bucătărie de pașaport?

Hotărît că nu.

Singurul chemat să facă această lucrare nu este decât secretariatul general al F. R. A.

După Londra, veni rândul Istanbulului.

Și chiar fiind vorba de capitala Turciei europene, nu este admisibilă o amânare dela o zi la alta a plecării atleților.

Atunci când F. R. A. acceptă o invitație de participare la un concurs internațional repetăm fie chiar la Istanbul — simultan îi incumbă obligația de a îngriji: întâi de fondurile necesare deplasării și apoi de formalitățile de pasaport, pentru ca în ziua hotărîtă plecării, atleții să plece.

DECE N'AU PLECAT STADIȘTII

Cei cinci stadiști, din pricina... superstiției lui Schullery cât și a lipsei de pașapoarte au fost nevoiți să amâne plecarea pentru Sâmbătă.

Deși pare curios, totuș acesta este adevărul gol, goluț.

Walter Schullery are fobia numărului 13 (ziua de plecare) și printr'o telegramă a rugat conducerea clubului dela Bragadiru să amâne plecarea, dorință pe care conducătorii roș-albaștrilor i-au respectat_o.

13 este recunoscut ca număr fatidic. Insă de ce ți-e frică, nu scapi. Nouă tare ne este teamă că tot afurisitul de 13 îi va cântări aruncările la Istanbul...

Să fim profeți mincinoși...

„CEI ȘAPTE FERICIȚI" VOR PARASI ȚARA SAMBATA CU AVIONUL

In urma celor întâmplate, F. R. A. a hotărît ca întreg lotul de șapte atleți să plece cu avionul spre Istanbul Sâmbătă dimineața.

Să sperăm că-i ultima amânare.

Rezultatele concursului Sibiu - Cisnădie

Sibiu, 13 (Corespondență particulară).

In fața unui public cifrat la 1.000 de spectatori, pe stadionul Armin de aci, s'a desfășurat un interesant concurs atletic, care a opus reprezentativei locale pe cea a Cisnădiei.

Concursul a avut darul să arate că în aceste două centre atletice se lucrează serios și că munca depusă de Kreisel la Sibiu și Franz la Cisnădie s'a soldat cu rezultate dintre cele mai promițătoare.

Iată rezultatele technice complete:

DOMNI

100 m. plat

1. Franz 11 s. 5.
2. Haffer 11 s. 8.
3. Kirschner 11 s. 9.

800 m. plat

1. Schtamm 2 m. 19 s. (junior).
2. Liess 2 m. 20 s. 8 (junior).
3. Hermann 2 m. 21 s. 2 (juniori)

3.000 m. plat.

1. Lissai 10 m. 16 s. 5 (junior).
2. Banfort 10 m. 23 s. 5.
3. Kloos 10 m. 23 s. 7.

GREUTATE

1. Kreisel 11 m. 61.
2. Capony 10 m. 91 (junior).
3. Franz 10 m. 65.

LUNGIME

1. Kreisel 6 m. 75.
2. Frantz 6 m. 66.
3. Schmitz 6 m. 32 (junioră).

4 × 100 m.

1. Sibiu 49 s. 0.
2. Cisnădie 50 s. 3.

DOMNIȘOARE

100 m. plat

1. Treybal 13 s. 9.
2. Mesch 14 s. 0.
3. Manchen 14 s. 3.

LUNGIME

1. Mensch 4 m. 49.
3. Treybal E. 4 m. 43.

GREUTATE

1. Paulini A. 9 m. 79.
2. Paulini E. 8 m. 89.
3. Ongerth Fr. 8 m. 88

DISC

1. Ongerth Fr. 32 m. 62.
2. Paulini E. 25 m. 30.
3. Ongerth Trüde 25 m. 0.

INALȚIME

1. Paulini 1 m. 29.
2. Ongerth Fri. 1 m. 29.
3. Schlosser 1 m. 29.

ȘTAFETA 4 × 100 m

1. Sibiu 59 s. 1.
2. Cisnădie 60 s. 2.

La Focșani

atletismul începe să câștige adepți

Orașul de pe Milcov pare că a fost câștigat pentru atletism. Opera de prozelitism o întreprinde în acest colț de țară, tânărul atlet Silbermann, un element pe cât de talentat pe atât de entuziast.

Astfel, de câtva timp el a reușit să strângă un grup de atleți pe care îi antrenează și printre care se găsesc elemente talentate.

Zilele trecute a fost descoperit un tânăr care din primele sărituri a trecut de 6 metri la lungime și pare a fi înzestrat cu frumoase calități de sprinter. Un atlet s'a remarcat la 800 și 1500 metri; se numește Prună și pare a fi un adevărat talent.

Insfârșit un alt junior Iosipescu, recent bacalaureat, cu cea mai mare medie pe țară, (9,30), a atins 6 metri la lungime și a alergat 100 m. în 12 s.

Atleții turci se pregătesc pentru meetingul internațional de Sâmbătă și Duminică

Istanbul - Iulie. — *Pregătirile atleților turci în vederea meetingului internațional dela 15 și 16 Iulie la care vor participa cei mai buni atleți din România, Anglia și Egipt, continuă intens.*

Zilele trecute a avut loc pe stadionul colegiului Robert concursurile pentru „Cupa Rodos" în cadrul căreia s'au înregistrat următoarele rezultate:

100 m.: 1 Nazim 11"8; 2 Gnioren 11"9.

1500 m.: 1 Riza Mazout 4'19"; 2 Mafidis 4'24".

110 m. garduri: 1. Vasfi 16"8; 2 Ghabron 17".

400 m.: 1. Galip 52" 8; 2. Gemal 53"4.

5000 m.: 1. Hussein 16'28"; 2. Ardan 16'54".

800 m.: 1. Riza Mazout 2'0"3; 2. Ibraim 2'5"9.

200 m.: 1. Mouzafer 23"5; 2. Ghoven 23"8.

Greutate: 1. Arat 13 m. 05; 2. Serif 11 m. 68.

Disc: 1. Jussuf 38 m. 83; 2. Arat 38 m. 78.

Suliță: 1. Serif 48 m. 52; 2. Varac 47 m. 39.

Lungime: 1. Muzafer 6 m. 62; 2. Tsaruglou 6 m. 42.

Triplu salt: 1. Javrou 13 m. 60; 2. Abdurahman 13 m. 73.

Prăjină: 1. Vitsaropoulos 3 m. 10; 2. Sefir 3 m. 10.

Clasamentul pe echipe:

1. Fener Batché 34 pct.
2. Galata Seray 33 pct.
3. Besiktas 31 pct.
4. Kourtonlous 15 pct.
5. Haidar Pașa 11 pct.
6. Bagaz, 4 și Demir Sport câte 5 puncte.

Au început pregătirile pentru campionatul național de decathlon

Peste o săptămână se vor desfășura la Brașov primele campionate naționale din acest an și anume:

Campionatul național de decathlon, marathon și stafete.

UN DECATHLON DISPUTAT

Campionatul național de decathlon se anunță in acest an mai disputat ca ori când. Un lot numeros de atleți se pregătesc în vederea celor mai complete manifestațiuni atletice. Printre concurenții care vor lua parte la campionatul de decathlon remarcăm pe:

Ciaclan și Martac (Venus); Negru și Gurău (V. Dacia); Krupka (Esta Sun); Maesciuk (Dragoș Vodă); Talski (Iahn); Silbermann (C. A. Brăila); Drimus (Soimii Cluj); Frantz (Soc. Armin); Zacharias (Soc. Armin) și încă alți atleți ale căror nume ne scapă.

MARATHONUL

In schimb, clasica cursă a marathonului va întruni un lot mai puțin numeros de concurenți.

Ludovic Gall, veșnicul câștigător, cei doi gălățeni Zinopol și Botez și însfârșit grupul bucureștenilor având în frunte pe Opran, Dinescu, Tărtăreanu și încă două sau trei elemente, care se pregătesc pe tăcute și care la Brașov vor să producă o surpriză! Iată la ce se va reduce marathonul din acest an.

STAFETELE VOR OCAZIONA LUPTE APRIGE

Cele două probe, vor fi încadrate în chip fericit de campionatele de ștafetă a căror notă spectaculoasă și interes sportiv nu pot scăpa nimănui.

Intr'un cuvânt, la 22 și 23 Iulie, atletismul românesc va trăi o zi importantă.

Știri

Stadiul Român, secția de atletism, convoacă pentru 14 Iulie — Vineri — pe stadionul A. N. E. F. la orele 17 pe următorii atleți:

M. Gheorghiade, S. Popescu, Ștefănescu, Mitrea V., Mantopol Ioan, Roșeanu N. Roșeanu R. I. Munteanu, Popescu Ștefan, Wolf Andrei, Filipescu Mihai, Călin Ioan Iliescu Ioan, Zilinsky Corneliu, Patriciu Alex., Carol Ioan, Santa Mihai, Roșu Alex. Georgescu S., Călin Ioan, Zugrăvescu Adrian, Voicu C-tin, Amorțitu D., I. Tătulescu, I. Staicu, Gabriel Ștefan, D. Rudeanu, Eug. Popescu, Hary Segal, Niculae Popa, Hamet S., Liviu Boranda, Vămanu, Nemeș, Iordache, Gheondea și toți vechii atleți. Având în vedere că Miercuri neținându-se antrenamentul anunțat din cauza pistei desfundate, toți atleții de mai sus sunt insistent rugați a nu absenta.

*

Stadiul Român, face cunoscut tineretului, că primește înscrieri de noi membrii în fiecare Miercuri și Vineri între orele 17—20 pe stadionul A.N.E.F.F. aducând câte 4 fotografii 6/9 necesare carnetelor de licență și legitimație. Asemenea se primesc înscrieri și la secția de marș femenină, îndeplinind aceleaș formalități.

*

Secția de atletism, ține ședința Vineri 14 Iulie în localul C. F. R. de rugby, Str. G. Cantacuzino 39, între orele 20—22 unde se primesc orice informații dela secretariatul general; asemenea se primesc noi înscrieri la secția femenină și marș.

SPORTURI MECANICE

Se mai dispută cursa automobilistă și motociclistă în coasta dela Vestem?

Competițiunea a fost fixată pentru data de 30 Iulie

In precedenții doi ani, sezonul curselor automobiliste și motocicliste de viteză în coastă a fost deschis odată cu disputarea întrecerii regisată de Automobil Clubul Transilvaniei, pe dealul dela Vestem situat în apropierea orașului Sibiu, reședința grupării organizatoare.

Anul acesta, „premiera" curselor de viteză în coastă urmează să se desfășoare în aceiași regie și cum proba face parte din campionatul național de munte al motocicliștilor, Federația română de specialitate a înregistrat pe calendarul său, data de 30 Iulie care i-a fost comunicată de organizatori.

Deci, ziua alergărei a fost fixată și ea este destul de aproape. Din păcate însă, astăzi, cu 15-16 zile înainte de disputarea ei, nu se poate preciza nimic în privința soartei acestei întreceri.

Organizatorii nu suflă niciun cuvânt deși timpul elaborării regulamentului a trecut de mult.

In această situație este normal să credem că s'a renunțat, spre regretul nostru și al alergătorilor, la această probă inaugurală a unei specialități mult gustată de admiratorii celor două sporturi motorizate. Totuși, cu toate că noi ne-am format o convingere în ce privește soarta competițiunei dela Vestem, credem că organizatorii sunt datori să înștiințeze pe cei în drept pentru ca aceștia, la rându-le, să facă situația cunoscută celor interesați.

Mai mulți automobiliști și motocicliști ne-au interpelat insistent în zilele din urmă, rugându-ne să le dăm știri în legătură cu această întrecere. Spre regretul nostru nu le-am putut comunica decât data, luându-ne, în schimb, obligația de a ne face interpretul lor pe lângă organizatori, pentru o cât mai grabnică soluționare a chestiunei.

Credincioși făgăduelii, publicăm în atenția celor dela Sibiu aceste rânduri cari — sperăm — nu vor rămâne fără răspuns.

Așteptăm cuvântul conducătorilor Automobil Clubului Transilvaniei, cari au obligația morală de a fi la înălțimea încrederii ce li s'a acordat.

Jenny Dumitrescu

Harbig câștigând campionatul Germaniei pe 800 m. în formidabilul timp de 1 m. 49 s. 4.

ULTIMA ORA

Conducătorii sportului românesc au fost sărbătoriţi

In cadrul unei impresionante solemnităţi, preşedinţii federaţiilor au primit insigna de onoare a U. F. S. R.-ului

Păşind pe calea hotărîtă a realizărilor, Uniunea Federaţiilor de Sport din România, U. F. S. R., a înfiinţat de curând o serie de distincţiuni menite a răsplăti munca devotată a acelora care şi-au închinat activitatea operii de ridicare a tineretului prin sport.

Astfel s'au creiat: „Citaţia la ordinea zilei pe sportul românesc"; „Diploma U.F.S.R."; „Diploma de onoare U.F.S. R." şi „Insigna de onoare a U.F.S.R" care vin să întregească în mod fericit distincţiunile destinate sportivilor executanţi; Medalia pentru merite sportive excepţionale şi Marele Premiu al U.F.S.R.

Miercuri 12 crt. a fost solemnitatea remiterii Insignelor de onoare Preşedinţilor Federaţiilor şi Directorului general U.F.S.R., în cadrul unei mese comune la restaurantul Zissu-Mioriţa.

Au luat parte d-nii: George A. Plagino, preşed. U.F.S.R.; Anghelescu Petre, preşedintele Federaţiei de Basket şi Volley-ball; Boerescu Neagu, directorul general al U.F.S.R.; Canarache Vasile, preşedintele Federaţiei Române de Ciclism; Cantuniari Alexandru, preşed. Federaţiei Române de Box; Davila Theodor, preşed. Federaţiei Române de Hockey pe Ghiaţă; Dragomir Silviu, preşed. Federaţiei de Patinaj; g-ral adj. Ilasievici Const. preşed. Federaţiei Equestre; Manuilă Camil, preşed. Federaţiei de Lupte şi Haltere; g-ral Marinescu Gabriel, preşed. Federaţiei de Footbal Asociaţie; Amiral adj. Păiş Nicolae preşed. Federaţiei de Sporturi Nautice; col. adj. Pălăngeanu Emil, preşed. Federaţiei de Ski; ing. Pop Virgil preşed. Federaţiei de Popice; Savu Mihail, preşed. Federaţiei de Innot şi Simionescu Râmniceanu Dan, preşed. Federaţiei de Handball.

CUVÂNTAREA D-LUI GEORGE A. PLAGINO

In ziua când s'a pus de către M. S. Regele bazele F.S.S.R., cine şi-ar fi putut închipui în afară de Majestatea Sa cu clar viziunea şi înalta Sa inteligenţă, desvoltarea extraodinară a sportului românesc. Cine şi-ar fi putut închipui 40.000 de spectatori, noi care am apucat partide de football cu mai puţin de 40 de asistenţi.

Nu ştim ce trebue să admirăm mai mult. Prevederea Inaltului nostru Ctitor sau ca urmare desvoltarea fantastică a tuturor ramurilor sportive la care am avut fericirea să asistăm. Trebue să le admirăm pe amândouă; dar mai presus de toate înţelepciunea Majestăţii Sale, pe atunci adolescent, care a ştiut să prevadă şi care a condus paşii noştrii pe căile cele mai sigure. Triumful mişcării noastre aparţine pe deplin Majestăţii Sale. Să trăiască Majestatea Sa Regele.

Ne aflăm astăzi întruniţi toţi Preşedinţii de Federaţii la o masă comună pentru a sărbători remiterea insignei de onoare a Uniunei a cărui prim exemplar Majestatea Sa Regele a binevoit a ne face cinstea de a-l primi în ziua de 8 Iunie.

Imi veţi îngădui ca în astă seară, prima insignă să fie remisă aceluia căruia Uniunea noastră datoreşte strălucita reuşită a Zilei de 8 Iunie; aceluia care lucrează totdeauna cu sufletul frumos, care-l caracterizâ în toate acţiunile vieţii sale şi care când vrei să-i exprimi recunoştinţa ta nu-l mai găseşti; vreau să vorbesc de d. g-ral Gabriel Marinescu, a cărui modestie împodobeşte cele mai frumoase însuşiri. Să trăiască, să ne trăiască!

Celelalte insigne le vom distribui în ordinea alfabetică d-lor Preşedinţi de Federaţii şi Directorului U. F. S. R., cărora cu acest prilej ţinem să le exprimăm din adâncul sufletului, recunoştinţa noastră pentru munca adeseori ingrată pe care o depun zi de zi, cu toată râvna şi cu tot sufletul pe altarul sportului românesc. Pot fi mândri căci munca lor a dat roade care ne-au minunat pe toţi. Să trăiţi Domnilor Preşedinţi. Vă urăm din tot sufletul ca ani îndelungaţi să îndepliniţi înaltul apostolat pe care-l exercitaţi şi care vă face o deosebită cinste.

Boxeurul John Andersson şi-a întârziat sosirea în Capitală

Va fi în Bucureşti astăzi de dimineaţă

Fostul campion al Europei la categoria semi-grea, suedezul John Andersson, adversarul de mâine seară al lui Moţi Spakov, fost campion naţional la toate categoriile, urma să sosească în Capitală, aseară la ora 9 şi 45.

Din motive pe cari nu le cunoaştem, campionul suedez şi-a amânat sosirea cu 12 ore. Va fi printre noi, astăzi la ora 9 şi 35 dimineaţa. De această întârziere organizatorii reuniunei internaţionale de box ce se va desfăşura mâine seară la Arenele Romane au fost înştiinţaţi aseară printr'o telegramă expediată dela Paris de managerul fostului deţinător al titlului european semigreu.

Dat fiindcă sosirea boxeurului oaspe se produce la o oră convenabilă, organizatorii bucureşteni îi pregătesc o primire fastuoasă la care vor participa, în afară de toţi admiratorii suedezului, numeroşi sportivi şi oficiali.

Andersson vine în Bucureşti însoţit de managerul Loubin Schoenfeld, o veche cunoştinţă a ringului românesc şi un adevărat protector al mai tuturor pugiliştilor români cari şi-au încercat norocul pe ringurile Franţei.

Un „Premiu al sportivităţii" în Ungaria

BUDAPESTA, 13. — *D. dr. Gidófalvy, comisarul guvernului pe lângă federaţia de football, a instituit „un Premiu al sportivităţii" echipelor de football cari joacă în diviziile A şi B ale campionatului ungar.*

„Premiul sportivităţii" va fi acordat echipelor (una din Divizia A şi cealaltă din Divizia B) ai căror jucători au suferit cele mai puţine condamnări disciplinare, sau n'au suferit de loc asemenea condamnări.

Formaţiile câştigătoare vor primi câte o diplomă, iar jucătorii medaliile de argint MLSz.

Două detaşamente de străjeri părăsesc astăzi Capitala îndreptându-se spre Polonia

Astă seară urmează să părăsească ţara îndreptându-se spre Polonia, două detaşamente de străjeri, unul pentru specializare în marină la Gdynia sub conducerea d. prof. comandant N. Oţeleanu şi altul pentru specialitatea planoare la Tegobor sub conducerea d. prof. comandant Decebal Vasiu.

Plecarea celor două detaşamente de străjeri este o urmare a acordului încheiat între Straja Ţării şi organizaţiile tineretului din alte ţări.

Igloi şi Szabo au plecat la Stockholm

Budapesta, 13. — Azi au plecat cu avionul la Stockholm atleţii Igloi şi Szabo pentru a participa la marele concurs atletic internaţional ce se va desfăşura la 15 crt. în capitala Suediei.

Turneul internaţional de tennis dela Nürnberg

BERLIN, 13. — Ultima probă a turneului internaţional de tennis dela Nuernberg, care s'a consumat eri, a dat următorul rezultat:

DUBLU DOMNI: Redl, Beuthner (Germ.). b. Gàbory, Asboth (Ung.). 6:2, 3:6, 7:9, 6:3, 6:3.

Beogradsky S. K, cu 500 de suporteuri şi un car de optimism şi ambiţie a plecat la Budapesta pentru revanşe

Anul trecut, footballului românesc i-a fost dat să guste din paharul satisfacţiilor. Ripensia şi Rapid au trecut în turul doi al Cupei Europei Centrale şi au fost eliminaţi cu greu.

Anul acesta este rândul vecinilor noştri jugoslavii, al căror reprezentant nu numai că s'a calificat pentru semi-finale, dar are şi certe şanse de a ajunge până în finală. Victoriile asupra Slaviei şi mai ales asupra lui Ujpest au stârnit un entuziasm de nedescris în rândul sportivilor belgrădeni, cum reiese din următoarea corespondenţă primită din capitala Jugoslaviei:

S. K. BEOGRADSKY IN FEBRA...

BELGRAD, 13. — Nu s'a risipit încă atmosfera de mare bucurie care a învăluit frumoasa victorie a lui Beogradsky asupra Ujpestului că au şi început preparativele pentru revanşa matchului de Duminică.

Conducerea campionilor jugoslavi a luat o serie de măsuri în legătură cu echipa şi jucătorii, măsuri care au fost respectate întocmai.

ANTRENAMENTE UŞOARE

In jocul de Duminică, Beogradsky a confirmat forma bună, iar jucătorii condiţia fizică excelentă pe care o deţin.

Incât pregătirile technice au fost relativ sumare, iar antrenamentele cât se poate de uşoare.

Marţi a avut loc pe terenul B.S.K. un asemenea antrenament, la care — pe lângă cei 11 jucători care au câştigat Duminică — au participat şi Valjarevici — care fusese suspendat de comitetul C.E.C. şi Podhratzki.

In mod special s'a insistat asupra ansamblului şi asupra portarului Mrkusici, care — Duminică — a comis o serie de greşeli, dintre care una s'a soldat cu un goal.

Apoi jucătorii au primit o serie de sfaturi de ordin tactic. Căci, ca şi la Praga, Beogradsky va aplica Sâmbătă la Budapesta o tactică defensivă şi se pregăteşte în consecinţă.

Beogradsky a făcut astăzi un nou antrenament sub conducerea antrenorului Mészaros.

Prima echipă a jucat la două porţi împotriva echipei de rezervă, după care au urmat noui sfaturi tactice ale antrenorului.

La Budapesta, echipa va alinia aceiaşi formaţie, cu care a învins pe Ujpest adică: Mrkusici - Stoilkovici, Dubac-Manola, Draghicevici, Lehner-Glişovici Vuiadinovici, Bojovici, Matosici II, Zecevici.

Rezerve vor fi mijlocaşul Knejevici şi înaintaşul Valjarevici, a cărui suspendare a expirat.

B. S. K. a părăsit Belgradul astă seară cu un wagons-lits special.

MULT OPTIMISM ŞI AMBIŢIE

Aci se crede că Beogradsky se va califica şi pentru finale.

E drept că entuziasmul a fost mare până acum şi că numai cu prezenţa în semi-finale Beogradsky şi footballul jugoslav au o satisfacţie destul de mare.

...Dar şi ambiţia de a merge mai departe este la fel de mare.

PRESA DE SPECIALITATE RECUNOAŞTE CA UJPEST ESTE O ECHIPA CAPABILA SA REMONTEZE UN HANDICAP CAT DE APRECIABIL, DAR NU UITA ŞI SUBLINIAZA CA BEOGRADSKY DEŢINE O FORMA DIN CELE MAI BUNE ŞI CA NU PREA RESIMTE DESAVANTAJUL TERENULUI STRAIN.

Iar cât priveşte jucătorii, aceştia — sobri şi tăcuţi — nu afişează optimism, dar se arată plini de ambiţie.

— „Şi la Praga aveam de apărat un avans — spunea Vujadinovici, căpitanul lui Beogradsky şi al echipei naţionale — dar tactica ne-a reuşit, deşi jocul Slaviei nu ne convenea.

„Acum însă, când întâlnim pe Ujpest, o echipă mult mai puţin dură, nu văd de ce aceeaşi tactică, dar nu exagerată, să nu ne aducă un nou succes".

MARŞUL SPRE... TERENUL UJPEST

Vineri va părăsi oraşul nostru cu destinaţia Budapesta, a doua expediţie, aceia a excursioniştilor.

Căci, pentru jocurile de Sâmbătă (Ujpest - Beogradsky) şi Duminică (Ferencvaros-Bologna) dela Budapesta s'a organizat o mare excursie la care — până acum — s'au înscris peste 300 de sportivi.

Şi nu este exclus ca la Budapesta, Sâmbătă, Beogradsky să fie încurajată de peste 500 de sportivi belgrădeni.

— n. andr. —

Campionatele Poloniei au înregistrat rezultate mediocre

Varşovia, 13. — Sâmbătă şi Duminică s'au desfăşurat campionatele naţionale de atletism ale Poloniei, cari privite în ansamblu sunt mediocre pentru posibilităţile atleţilor polonezi.

Dintre rezultate sunt demne de remarcat timpul cunoscutului fondist Kusocinski pe 10.000 m. de 31 m. 45 s. 4, şi aruncarea la greutate de 15 m. 09 a lui Filgner.

Iată şi celelalte rezultate:

100 m.: 1. Danowski 10 s. 9; 2. Lnecki 11 s. 2.

200 m.: 1. Dunecki 23 s. 2; 2. Danovski 23 s. 2.

400 m.: 1. Zabierzowski 49 s. 9; 2. Sliwak 50 s. 3; 3. Danialak 51 s. 7.

800 m.: Stanisewski 1 m. 55 s. 4; 2. Winecki 1 m. 57 s. 7; 3. Kurpessa 1 m. 58 s. 6.

1500 m.: Stanisewski 3 m. 58 s. 3; 2. Soldan 4 m. 0 s. 9; 3. Noji 4 m. 01 s. 0.

5.000 m.: 1. Noji 15 m. 01 s. 4; 2. Şoldan 15 m. 07 s. 8.

10.000 m.: Kusocinski 31 m. 45 s. 4.

110 m. garduri: 1. Joczys 15 s. 8; 2. Gierutto 16 s. 5.

400 m. garduri: 1. Niemiec 57 s. 7; 2. Koszta 59 s. 0.

Greutate: 1. Tilgner 15 m. 09; 2. Fiedurok 14 m. 16; 3. Gierutto 14 m. 08.

Disc: 1. Fiedurok 45 m. 29; 2. Fiedurok 43 m. 97; 3. Lewandowcki 42 m. 35.

Lungime: Hoffmann 6 m. 91; 2. Diekanski 6 m. 57.

Înălţime: 1. Gierutto 1 m. 80; 2. Danecki 1. m. 75

Prăjină: 1. Sznajder 3 m. 90; 2. Mucha 3 m. 60.

Triplu salt: 1. Luckhaus 13 m. 88; 2. Hoffmann 13 m. 66.

Gaze, gaze... tot mai multe gaze...

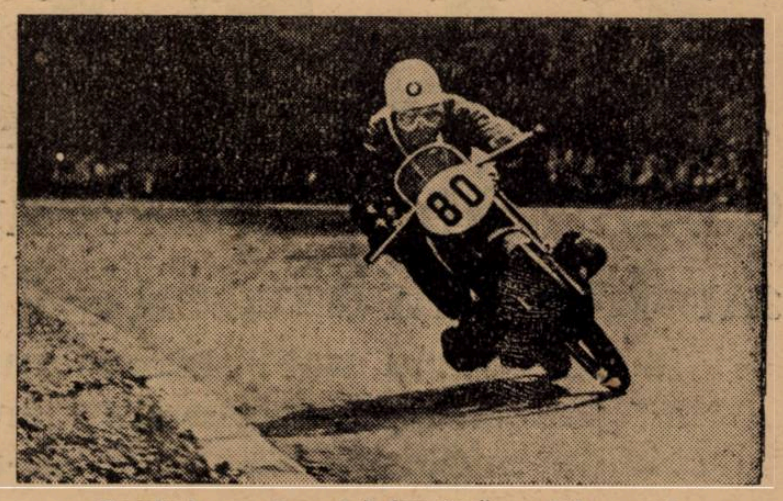

Pe viraj, om și mașină formează un tot armonic și indestructibil

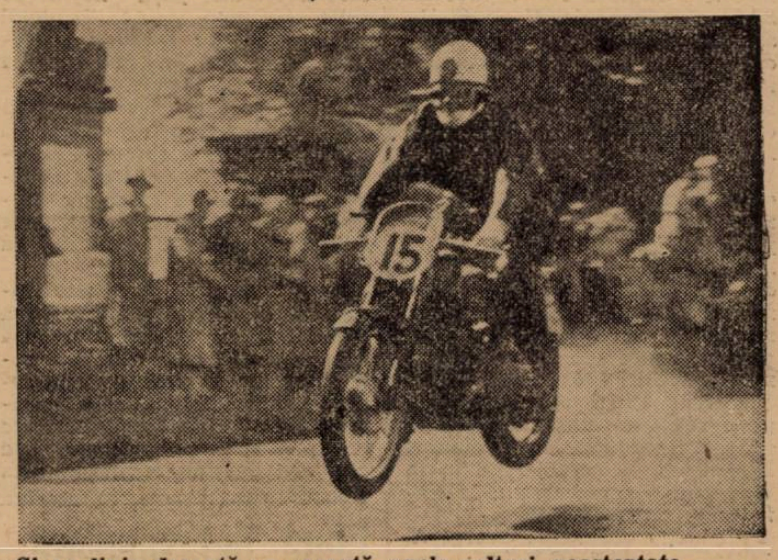

Și pe linie dreaptă se execută unele salturi neașteptate

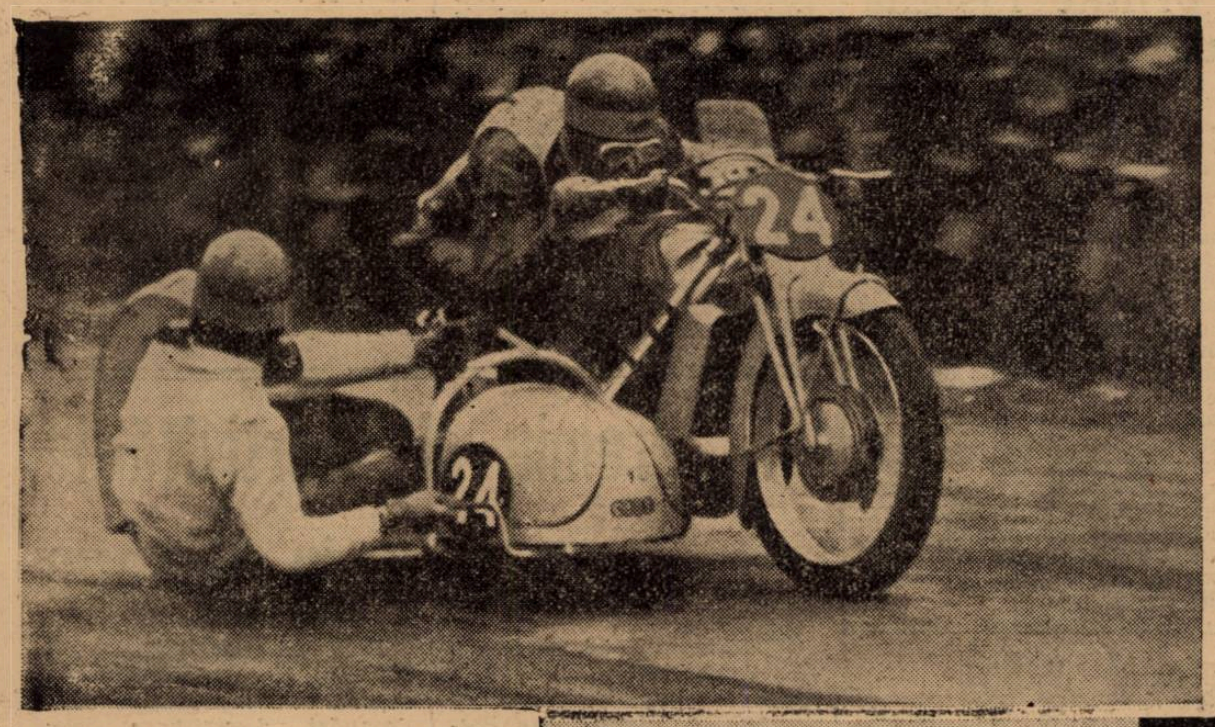

Deși contrabalansează o eventuală răsturnare, pasagerul este atent și la un eventual atac din partea adversarilor

In virajurile pe partea ataşului, pasagerii se întrec în acrobaţii dintre cele mai periculoase. Nu de puţine ori, unele părţi ale corpului ating pământul

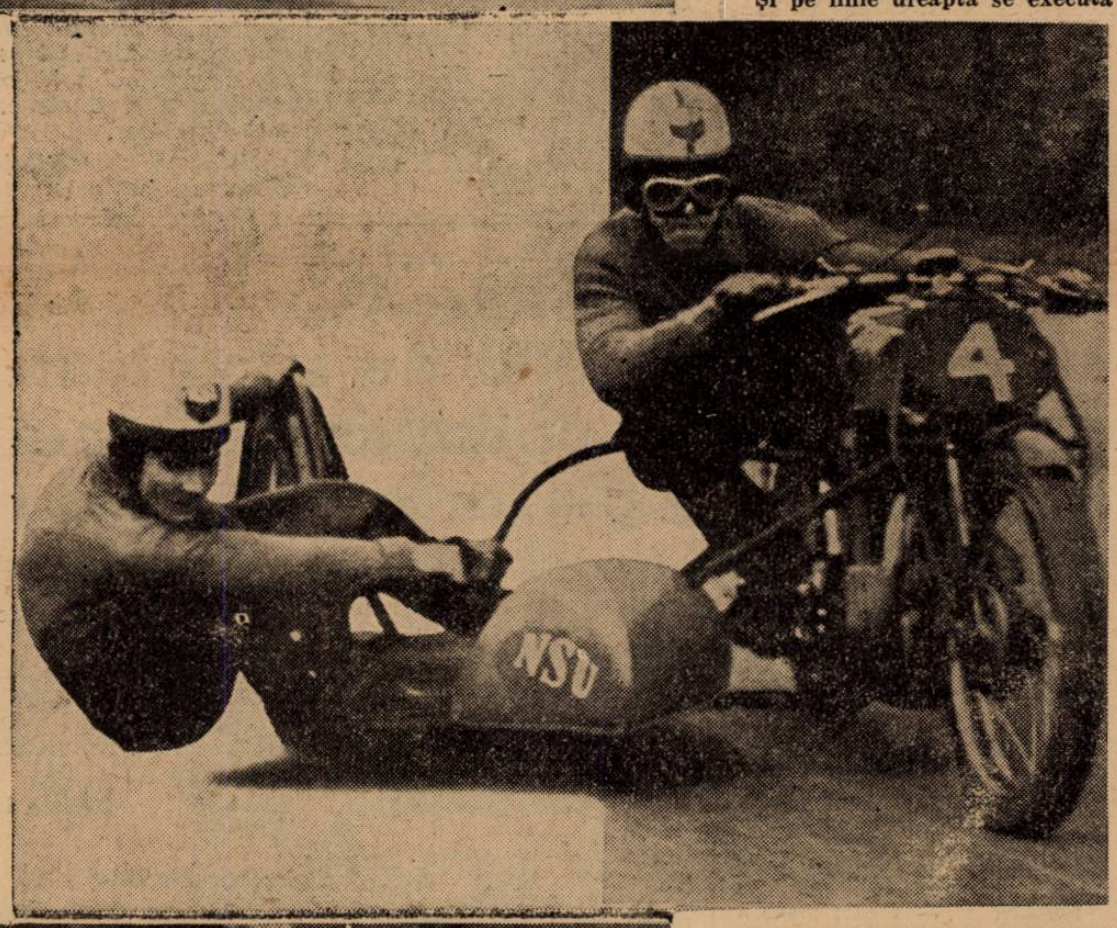

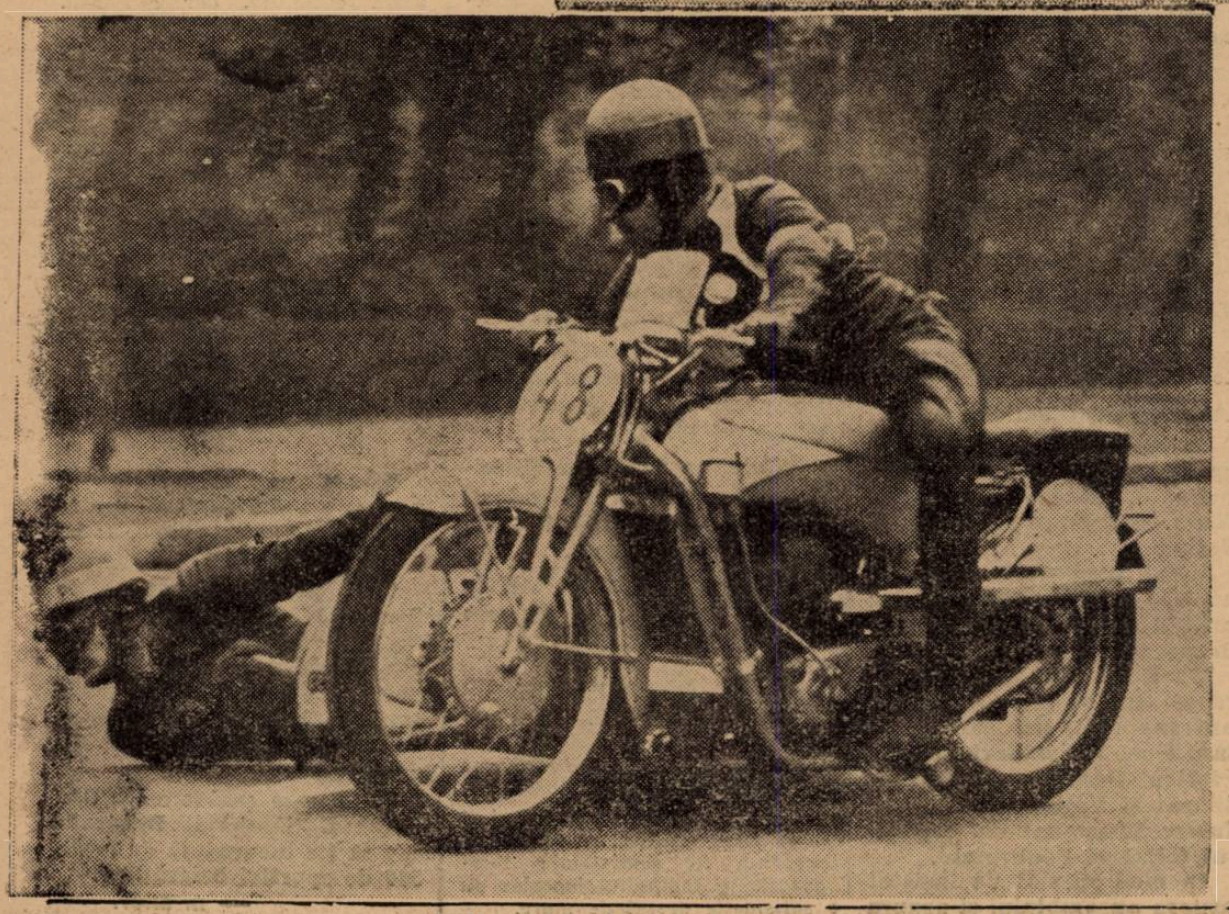

Un viraj în partea motocicletei. Pasagerul a dispărut în spatele pilotului

Editura Societăţii Anonime „Universul", Bucureşti, Str. Brezoianu No. 23—25 — România

BIBLIOTECA CENTRALĂ ... SIBIU

Taxa poştală plătită în numerar conform aprobării dir. generale p. t. t. nr. 24.464/939

2 LEI

UNIVERSUL

12 PAGINI

193-1939

Redacţia şi Administraţia: Palatul „UNIVERSUL", str. Brezolanu 23—25. Telefon: Centrala: 3.30.10; Redacţia 4.21.81. Redactor responsabil EUGEN DUMITRESCU

Proprietar: „Universul", S. A.
Adm.-delegat: STELIAN POPESCU
Inscris sub No. 167, Trib. Ilfov

Nr. 193. — Anul II ● BUCUREŞTI. — Duminică 16 Iulie 1939

ABONAMENTE:
Pentru grupări sportive 1000 lei anual

1 an LEI 500
6 luni LEI 270
3 luni LEI 150

Balcaniada de ciclism se va desfăşura sigur la Bucureşti şi Brăila!

Federaţia română — la insistentele demersuri ale forurilor din Balcani — s'a decis să organizeze competiţia

Balcaniada va începe la 24 August

Problema organizării Balcaniadei de ciclism s'a rezolvat.

Cum se ştie, ea trebuia să fie organizată anul acesta de Bulgaria; însă — în ultimul moment — vecinii noştri dela Sud au anunţat că le este imposibil să mai organizeze competiţia şi au oferit-o României.

Forul nostru, principial, a fost de acord, mai ales că au intervenit şi celelalte federaţii din Balcani.

S'a întâmplat însă că Bucureştii n'au un velodrom potrivit şi se părea că şi România va renunţa la organizare. Cu atât mai mult cu cât F. R. C. n'avea nici posibilităţi materiale.

Nu le are nici astăzi, dar la insistenţele şi repetatele demersuri făcute de Grecia, Iugoslavia, Bulgaria şi Turcia, F. R. C. a luat eroica hotărîre de a organiza totuşi Balcaniada şi congresul la Bucureşti.

Balcaniada se va desfăşura în mod cert în două oraşe: la Bucureşti şi la Brăila şi începând dela 24 August.

Programul şi celelalte amănunte se vor face cunoscute mai târziu.

Vom sublinia însă, că F. R. C. — în organizarea grandioasei competiţiuni balcanice — se va bucura de sprijinul material al U. F. S. R.-ului şi de concursul Străjii Ţării. De asemenea, forul nostru speră să obţină acelaş larg concurs şi din partea municipiului şi a d-lor rezidenţi regali Alexianu şi prof. C. C. Giurescu.

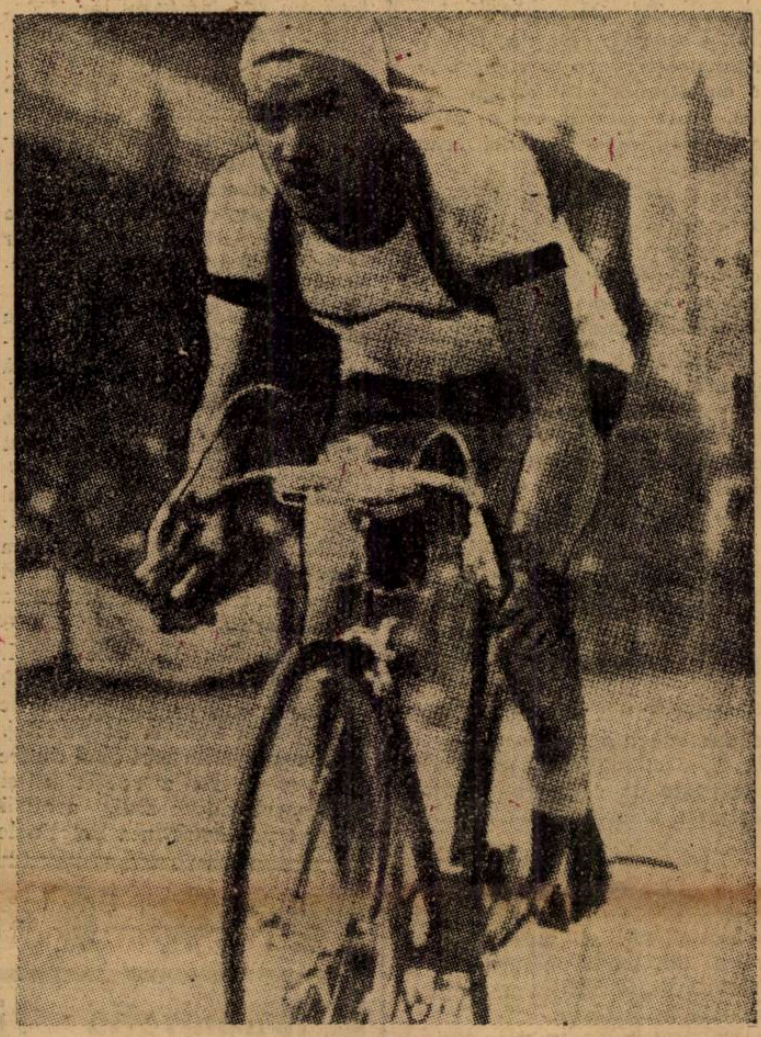

O impresionantă sosire a fondistului Eberlein în cursa de 5.000 m. din cadrul campionatelor Germaniei. Eberlein a terminat cursa în 14 m. 27 s. 2

Tot un francez FOURNIER a câştigat şi etapa de ieri a Turului Franţei

(pag. 8-a)

„Acuzatul" CARJAN se apără

(pag. 3-a)

Vor fi fraţii Heus si Tin Dekkers campioni ai Olandei?

Fraţii Heus şi Tin Dekkers, excelenţii pugilişti olandezi de categorie semi mijlocie şi — respectiv — mijlocie, vor boxa pentru titlurile naţionale respective.

Heus va înfrunta pe *Robert Disch*, pentru campionatul la „welter" şi *Tin* pe *Len Sanders* pentru sceptrul la mijlocie.

Ambele dispute vor avea loc în cursul lui Septembrie la Rotterdam.

4 atleţi români au plecat ieri cu avionul la Istanbul

(pag. 11-a)

Juventus rămâne JUVENTUS!

(pag. 3-a)

Sosirea lui John Anderssen (x)

Inovaţii în Cupa României

SFERTURILE DE FINALA SE VOR DISPUTA IN LOCALITAŢI NEUTRE, IN SCOP DE PROPAGANDA, IAR FINALA de PAŞTI LA BUCUREŞTI!

Orizonturi noui pentru a doua competiţiune a ţării

Ziarul nostru a arătat eri discuţiile şi concluziile la care s'a ajuns în consfătuirea prezidată de d. general Gabriel Marinescu.

Şi spuneam că în general, s'a conchis — dar nu definitiv — ca formula să se modifice anul viitor, după criteriile anunţate: 3 echipe din Bucureşti şi câte una din celelalte centre, etc.

La consfătuirea de Joi, s'a mai discutat însă si soarta unei alte competiţiuni, aceia a Cupei României, probă tot atât de interesantă ca şi Divizia A, dar ghinionistă.

După cum suntem informaţi, concluzia la care s'a ajuns, a fost ca această competiţie să fie menţinută, aducându-i-se unele modificări care vor produce senzaţie.

INTR'ADEVAR, PENTRU CA SA SE ACCENTUEZE CARACTERUL PROPAGANDISTIC AL COMPETIŢIEI, MATCHURILE DE CUPA — INCEPAND DIN TURUL SFERTURILOR DE FINALA — SA SE DISPUTE PE TERENURI NEUTRE, MAI PRECIS, IN LOCALITAŢI NEUTRE, AŞA CUM ESTE IN FRANŢA.

Desigur, este aceasta o inovaţie din cele mai interesante şi credem că astfel va spori interesul pentru cupă.

Pe lângă aceasta, pentru ca să nu se ajungă la situaţia de anul acesta, sau anul trecut, când finala s'a disputat târziu, în

(Continuare in pag. 3-a)

Marile serbări muncitoreşti în cadrul expoziţiei „Muncă şi voe bună“

Astă seară are loc în incinta Expoziţiei internaţionale „Muncă şi voe bună“ mari întreceri sportive între muncitorii din principalele centre muncitoreşti din ţară.

La aceste concursuri, iau parte muncitorii din oraşele: Petroşani, Tg. Mureş, Oradea, Clui, Cernăuţi, Reşiţa, Braşov şi Bucureşti, care se vor produce cu demonstraţii de gimnastică, lupte greco-romane, lupte româneşti, box şi dansuri naţionale.

Peste 400 muncitori şi muncitoare au sosit aseară în Capitală spre a lua parte activă la aceste manifestaţiuni sportive care au fost deja încartiruiţi la Căminul de ucenici Obor.

Acest mare eveniment sportiv are un caracter demonstrativ, pentru propagarea sportului în masele muncitoreşti, pentru o mai bună întrebuinţare a timpului liber a muncitorului.

La aceste manifestaţiuni „Muncă şi voe bună“ va răsplăti pe muncitorii care se vor distinge cu medalii.

CALUŞARII MUNCITORI DESCHID MANIFESTAŢIILE

Manifestaţiile sportive încep la ora 9 seara precis şi vor fi deschise cu dansuri naţionale, executate de căluşarii muncitori dela tramvae.

DEMONSTRAŢII DE GIMNASTICA

Muncitorii şi muncitoarele, veniţi din toate ungiuirle ţării, îşi vor arăta măestria în gimnastică la aparate.

LUPTE GRECO-ROMANE

Luptele greco-romane care alcătuiesc echipa reprezentativă a oraşului Reşiţa va întâlni selecţionata de lupte a Capitalei.

De remarcat faptul că dintre luptătorii selecţionaţi, în ambele reprezentative fac parte luptători care au deţinut ani dearândul campionatul national şi campioni balcanici care s'au distins în ţară şi străinătate, dintre care fac parte elemente ca: Bati Valentin, Sfirtzenberg, Cocoş F., Ihm Aurel, Ghercheş, etc.

LUPTE ROMANEŞTI (la curea)

Clou-ul serbării il va forma reeditarea sportului nostru naţional lupta românească (la curea).

Pentru prima dată acest sport va fi lansat în public, care promite a fi tot aşa de plăcut ca şi toate celelalte sporturi de mare popularitate.

Pentru a fi mai bine înţeles de către spectatori, care este scopul performanţei la luptele româneşti, dăm mai jos un extras din regulamentul lor.

a) **Scopul luptei:** Scopul luptei româneşti e de a doborî adversarul, ţintuindu-l pentru 10 secunde jos indiferent în ce poziţie se află, fără a-i da posibilitatea să se ridice.

b) **Reprize şi durata lor:** Lupta va decurge în trei reprize a 5 minute fără întrerupere, iar la fiecare 5 minute se vor anunţa următoarele reguli:

In prima repriză luptătorii nu au voe de a lupta decât cu forţa braţelor; la a doua repriză se pot întrebuinţa şi piedici, dar numai cu picioarele; iar în repriza ultimă piedicile sunt permise chiar cu braţele.

Luptătorii care în tot timpul luptei caută a se salva şi a împiedeca prinderile prin fugiri în afara cercului de luptă, cel eşit va primi câte un punct rău la fiecare eşire.

c) **Arbitrii:** Luptele vor fi conduse de un arbitru şi două ajutoare, care vor nota punctele rele, pe un buletin de punctaj.

In cazul când nici unul dintre concurenţi nu a reuşit să-şi trântească adversarul, arbitrii ajutori vor confrunta buletinele de punctaj şi decizia se va da la puncte.

d) **Figuri nepermise:** Sunt interzise toate apucăturile care ar putea aduce vătămări corpului, sau membrelor luptătorilor, ca: răsuciri de braţ, de picioare sau astuparea respiraţiei.

MIJLOACE DE TRANSPORT

Pentru a da posibilitatea muncitorilor a asista la aceste manifestaţii sportive intrarea va fi absolut gratuită.

Tramvaiul 3 şi maşina 31 duc la Expoziiţa „Muncă şi voe bună“.

Oficialii reuniunei din 16 Iulie 1939 organizată de Asociaţia Luceafărul, în cadrul Expoziţiei „Muncă şi voe bună“

Delegat General Reg. Bucegi: Dl. Maior D. Popescu.

Judecători: D-nii I. Stătescu, C. Dragomirescu, C. Ionescu.

Cronometrori: D-nii C. Ionescu, C. Leoveanu.

Medici D-nii Dr. A. Siligeanu şi Dr. Popescu-Herasca.

TENNIS

Mitici l-a invins pe Kukuljevici în cadrul campionatului de tennis al Jugoslaviei

Belgrad 14. — **In cadrul campionatului de tennis al Iugoslaviei, care se dispută la Zagreb, azi în semi-finala probei de simplu domni Mitici l-a învins uşor, în trei seturi, pe Kukuljevici. Rezultatul a fost 6:4, 6:4, 6:2. Mâine urmează să se dispute a doua semifinală între Puncec şi Pallada.**

Victoria lui Mitici asupra lui Kukuljevici pune capăt unei lungi polemici, la care au participat afară de oficialii iugoslavi şi presa iugoslavă şi continentală.

Intr'adevăr în ultima vreme Kukuljevici obţinuse câteva performanţe excepţionale în străinătate. El a învins la campionatele Queen's Clubului din Londra pe Austin, iar la Wimbledon pe americanul Mc Neill, câştigătorul turneului internaţional din Franţa.

Rezultatul de azi însă a confirmat cât se poate de elocvent pe căpitanul federal al federaţiei de tennis şi azi nimeni nu se mai îndoeşte de competenţa sa.

Belgianul Nayaert a câştigat turneul internaţional de tennis dela Bruxelles

BRUXELLES, 14. — După terminarea campionatelor dela Wimbledon, un turneu internaţional de tennis s'a desfăşurat în localitate, la care au luat parte şi câţiva jucători de valoare internaţională.

Spre surprinderea generală, proba de simplu domni a revenit belgianului Nayaert, care a învins în finală pe ungurul Szigeti.

Rezultatul finalei a fost: Nayaert b. Szigeti 5:7, 6:3, 6:4.

VOLLEY BASKET BALL

S'au sancţionat incidentele dela matchul A.S.A.-Juventus

Comisia de judecată a Regiunei Bucegi a ţinut o importantă şedinţă în localul din str. Carageale 13, hotărînd următoarele:

La contetsaţia introdusă de gruparea Viforul Dacia prin care cerea rejucarea matchului de basket feminin cu Sp. Studenţesc, comisia hotărăşte: de oarece gruparea Viforul Dacia a anunţat din timp că este în imposibilitate de a prezenta jucătoarele se decide rejucarea matchului.

Se trece apoi la judecarea litigiului dintre E.F.A. şi Vergu. După ample desbateri în cadrul cărora au fost audiaţi numeroşi martori, comisia decide: se omologhează rezultatul depe teren care era în favoarea E. F. A.-ei respingând întâmpinarea Vergului.

Se convoacă pentru şedinţa viitoare, delegatul grupărei C. F. R. pentru a da relaţii în privinţa cupei „Alexandru Băluţă“.

In ceeace priveşte incidentele cari s'au petrecut la jocul dintre A. S. A. şi Juventus, după lungi desbateri, decide: luându-se în consideraţie raportul arbitrului se suspendă pentru ioviri şi provocări de incidente jucătorii: Covaci Fery (Juventus) o lună de zile dela începerea activităţei oficiale de toamnă, iar jucătorul M. Bădescu (A. S. A.) se pedepseşte cu avertisment verbal. Se trimite spre judecata C. C. A.-lui pentru maniera de a arbitra, d. Augustide. Se trimite deasemenea în judecata Comisiei Superioare de Apel în calitate de oficial al Ligii Bucegi d. Fery Covaci.

Se suspendă următorii jucători pentru provocare de incidente şi bătae: Mişu Hariton (C. F. R.) pe o săptămână, Ion Pletosu (Delavrancea) o săptămână. Toate aceste suspendări vor începe din prima zi a activităţei oficiale din toamnă.

Se decide rejucarea matchului în întregime în toamnă la o dată pe care Liga o va crede de cuviinţă, pe un teren neutru, fără jucătorul Covaci, dacă va fi suspendat la acea dată.

Regiunea Bucegi a luat vacanţă, şedinţa viitoare fiind anunţată pentru ziua de Vineri 15 Septembrie orele 21 tot în localul din str. Carageale 13.

NATAŢIE

In organizaţia „Ligii Navale Române“

Astăzi după amiază la strandul Obor se dispută prima zi pentru cupa „Jean Bart“

Astăzi, începând dela orele 16, se dispută, la strandul Obor, prima zi a concursurilor nautice pentru cupa „Jean Bart“.

Până în prezent, cupa a fost câştigată doi ani consecutiv de clubul Vif. Dacia.

Clubul organizator Liga Navală Română, care până în prezent a dat dovadă de multă pricepere, astăzi, pentru reuşita concursului, a intercalat printre probele oficiale şi întreceri pentru juniori şi copii de ambele sexe cari sunt mult apreciate de public, pentru râvna prin care-şi dispută întâietatea „puştii“.

JURIUL TECHNIC

Preşedinte: d. comandor Negulescu, preşedintele „Ligei Navale Române“.

Dir. reuniunei: d. dr. Siligianu.
Organizator: d. Paul Stroescu.
Starter: T. Kranz.
Secretar: A. Barna.
Cronometrori: d. Catina, Heltasch, Stroescu, E. Fischer, Borcea, Sabo.
Crainic: Gh. Rusu.

PROBELE OFICIALE

Ziua I-a

100 m. liber domni
100 m. liber doamne
200 m. brasse domni
1500 m. liber domni
4×100 m. stafetă liber doamne.

Vor lua parte următoarele cluburi: Vif. Dacia, C.F.R., Metropola, Stadiul Român, C.N.R. şi Sp. Stud.

Favorit: Vif. Dacia.

SPECTACOLE

Teatre

MUNCA ŞI VOIE BUNA. — Străstămoşul.
TEATRUL VESEL (Grădina Marconi): Ţi-a făcut cu ochiul.
GRĂDINA IZBÂNDA (Calea Văcăreşti): Izbânda 1939.
GRĂDINA TEATRUL NOU: Văcăreşti Movietone.
COMOEDIA: Intre Venus şi Rapid.
TEATRUL COLOS: O noapte pe Riviera.
TEATRUL COMIC (Grădina Volta-Buzeşti): Ai cui sunt pantalonii?
TEATRUL NATALIŢA PAVELESCU (lângă Hala Traian): „Luna de miere“.

Stranduri

LIDO: Bazin cu valuri. Zilnic five-o'clock tea
STRANDUL BRAGADIRU: Aer, apă, soare, poziţie splendidă
STRANDUL KISELEFF: Trei bazine, zilnic apă proaspătă
STRANDUL CIUREL: Apă curgătoare
STRANDUL OBOR: Strandul sportivilor.
STRANDUL FLOREASCA: Cel mai vast strand.

Cinematografe

ARO: Manej şi jurnal Fox.
SCALA: Secretul unei actriţe.
CAPITOL (grădină şi sală): Lordul Jeff, jurnal Metro şi românesc.
CARLTON: Inchis pe timpul verii
TRIANON: Etajul cu bucluc, jurnal românesc şi Paramount.
A. R. P. A.: Dubla existenţă a doctorului Clitterhouse şi Robin Hood.
REGAL: N'am să te uit niciodată şi jurnal Paramount
FEMINA: „Femei bănuite“.
PALAS BULEVARD: 100 de băieţi şi o fată şi Aventurile lui Tom Sawyer.
SELECT: Café Metropole si Secrete conjugale.
GRADINA FORUM (str. C. A. Rosetti No. 6): Paradisul îndrăgostiţilor şi Adio pentru totdeauna.
FORUM: Paradisul îndrăgostiţilor şi Adio pentru totdeauna.
SAVOY: Proscrisul şi Fac ce-mi place.
ROXY: Doamna din Malacca, jurnal şi completare.
ELYSEE: Parada tinereţii, jurnal Paramount şi românesc.
FORUM: S. O. S. Tanger şi Olinda vieţii.
OMNIA: Mi-am regăsit iubirea şi se caută o femeie.
NISA: Eva şi Declasaţii.
RIALTO: Dubla exitenţă a doctorului Clitterhouse şi Liliacul.
BIZANTIN: O anumită femeie şi Mi-e viaţa în pericol
AMERICAN (sală şi grădină): Se lasă noapte şi complectare.
AIDA: Menaj parizian şi Oameni cari înfruntă moartea.
COTROCENI: De-aşi fi rege şi Clubul sinucigaşilor.
CARMEN: Submarinul D I şi Dragoste cu năbădăi.
DIANA: Gunga Din şi Şobolanul.
DICHIU: Cânt numai pentru tine, Colivia de aur şi jurnal Metro.
DACIA (grădină şi sală): Cauciuc şi Suzana.
EDISON (grădină şi sală): Surâs din Viena, Umbra morţii şi artişti.
FRANCLIN: A opta nevastă a lui Barbă Albastră şi Stan şi Bran alpinişti.
FLORIDA: (grădină şi sală): Viaţa furată şi Răzbunarea mexicană.
GRAND: Suflete zbuciumate şi Sfinxul.
GLORIA (grădină şi sală): Triunghiu şi Femeia diabolică.
IZBANDA: Alarma şi Minciuna Ninei Petrovna.
ILEANA (sală şi grădină): Trader Horn şi Uliţa durerii.
LIA: S. O. S. Tanger şi Nomazii.
LUCIFER: Romanţa argentineană şi Valea Tigrului.
MARNA: Vraja albă şi Spaima deşertului.
MARCONI: Nopţi în Andaluzia, O femeie fără importanţă şi jurnal românesc O. N. C.
MILANO (grădină şi sală): Colivia de aur şi O lacrimă ascunsă.
MODEL: Suflete în ceaţă şi Copilul şi Elefantul.
NERO (sală şi grădină): Oameni de mâine, Nopţi în Alger şi artişti.
ODEON: Vulturul Negru.
PACHE: Dubla existenţă a d-rului Clitterhouse şi Ultimul sărut al d-nei Cheney.
PARIS (sală şi grădină): Clubul artiştilor, In slujba inamicului şi artişti.
PAX (sală şi grădină): Brigada morţii, Stan şi Bran alpinişti şi revistă.
RAHOVA: Intre glorie şi dragoste, O noapte de muzică şi dansuri ţigăneşti.
REX: Miss Catastrofa şi La răspântie.
ŞIC: Cauciuc şi Gentleman şi detectiv.
SPLENDID: Luna de miere la Paris şi Călăreţul din Montana.
TRIUMF: Domniţa din Câmpina şi Alasca.
TOMIS (grădină şi sală): Femeia care primeşte palme şi Insula văduvelor
UNIC (grădină şi sală): Ultima baricadă şi S. O. S. Tanger.
UNIREA: Veninul şi Cei trei vagabonzi.
VOLTA BUZEŞTI: Sfidătorii aerului şi Regele femeilor.
VENUS: Manechiul şi Prizonierul din Zenda.
VOLGA: Cinci prieteni şi Paris Melody 1939.

Football Football Football Football Football Football Football

Nici Juventus nu devine A. S. Distribuţia...
...nici A. S. Distribuţia nu devine Osin

Conducătorii grupărilor desmint categoric toate ştirile lansate în această direcţie

Un ziar de specialitate a anunţat — sub toate rezervele — că este probabilă o schimbare a numelui grupării Juventus.

Mai mult decât atât, această schimbare de nume ar fi consecinţa unei profunde schimbări de structură.

Anume: clubul Juventus urma să se numească A. S. Distribuţia, devenind o grupare corporativă, iar A. S. Distribuţia, campioana categoriei a III-a, rămânând să activeze mai departe sub numele de „Osin".

SE DEMINTE CATEGORIC DE AMBELE GRUPARI

Ştirea este, desigur, senzaţională şi pentru a o verifica ne-am interesat la cei în drept să ne poată da informaţii.

Rezultatul? Ambele grupări au desmințit categoric ştirea.

„Informaţia este de domeniul fanteziei, ne-a răspuns un important membru al grupării roş-albastre. Rezultatul lipsei de activitate sportivă şi al căldurii.

Statutele clubului spun precise: Juventus se poate desfiinţa dar nu-şi poate schimba numele...".

Conducătorii grupării Distribuţia sunt mult mai categorici.

„Societatea noastră nu urmăreşte prin echipa de football scopuri de reclamă ci numai scopuri sportive.

„Vom juca mai departe cu echipa noastră, căutând să promovăm în mod normal şi sportiv.

Este evident că acestea fac imposibilă o fuziune...".

Comentariile sunt de prisos.

Tricolor C.F.P.V. are două alternative:

Sau devine F. C. Ploeşti şi cu sprijinul primăriei îşi menţine echipa şi încearcă să repromoveze

Sau, fără sprijinul oficialităţi, îişi vinde vedetele rămânând în divizia B cu juniorii şi renunţă la orice veleităţi

Situaţia grupărilor care retrogradează din divizia naţională A începe să se precizeze. Toate s'au resemnat şi sunt de acord să-şi desfacă toate vedetele.

Un caz particular reprezintă Tricolor C.F.P.V. din Ploeşti, care are perspectiva să se transforme în F. C. Vom studia mai jos această probabilitate şi felul cum va acţiona în caz de realizare a acestei probabilităţi.

MENŢINEM TOŢI JUCATORII DACA AVEM SPRIJINUL PRIMARIEI

Intre conducerea feroviarilor ploeşteni şi primăria municipiului, există tratative pentru transformarea Tricolorului C. F. P. V. în F. C Ploeşti. In acest caz primăria ar urma să aducă bugetului grupării un apor material de 500.000 lei anual. Cu un asemenea sprijin, gruparea îşi va păstra toţi jucătorii şi poate chiar va angaja alţii noi.

...IN CAZUL CAND SPRIJINUL OFICIALITATII NU VINE, TOATE VEDETELE VOR FI VANDUTE

Gruparea nu mai poate face sacrificii materiale, singură. Dacă primăria nu intervine, toate vedetele vor fi vândute. Va fi reţinut numai Cocis ca antrenor.

Aceasta nu înseamnă că gruparea se va retrage din divizia B. Va activa mai departe, însă cu juniorii...

In acest caz, desigur că ploeştenii nu vor mai avea pretenţii la campionat şi la re-promovare.

Bartunek n'a convins pe Tricolor C.F.P.V...

.. Ploeştenii au trimis la Praga un emisar pentru a angaja un centru atacant ceh

D. C. Bauer, unul din conducătorii grupării bucureştene F. C. Rapid, va face în cursul lunei viitoare o călătorie la Praga.

Profitând de acest fapt, conducătorii grupării ploeştene Tricolor C.F.P.V. au dat d-lui Bauer delegaţie să trateze pentru ei angajarea unui centru atacant cehoslovac dintre cei din prima linie. Ploeştenii vizează în primul rând pe Senecky.

Angajarea acestuia însă depinde de deciziunea primăriei municipiului Ploeşti. Dacă aceasta dă sprijin grupării ploeştene, angajarea se va face. Dacă nu, Tricolor C.F.P.V. renunţă.

Inovaţii în Cupa României

(Continuare din pag. I-a)

sezon mort, programul Cupei se va alcătui în viitor în aşa fel ca finala să se poată disputa de Paşti la Bucureşti!

In felul acesta, ultimul act al Cupei se va bucura de toate împrejurările favorabile care să-i asigure cadru impunător, succes şi interes mare.

BEOGRADSKY? UJPEST?

Sau un al 3-lea match? Astăzi, la Budapesta, un match pasionant urmează să desemneze pe primul finalist al Cupei Europei Centrale

Azi după amiază se dispută, la Budapesta, matchul decisiv al semifinalei Cupei Europei Centrale.

Cele două echipe cari se întâlnesc în acest match de importanţă covârşitoare sunt campioanele Iugoslaviei şi Ungariei: Beogradsky şi Ujpest.

In prima întâlnire care s'a jucat Duminica trecută la Belgrad, Beogradsky a câştigat pe merit şi mai uşor decât s'ar fi aşteptat, cu scorul de 4:2 (2:1).

Ţinând seamă de acest considerent şi mai ales de faptul că echipa din Belgrad a fost aceea care a eliminat-o pe câştigătoarea cupei din anul trecut (Slavia) din competiţie, dovedind cu acest prilej că ea ştie să lupte şi pe teren străin şi să-şi menţină avantajul dobândit la ea acasă, partida de azi se anunţă extrem de disputată.

Ujpest, în calitatea sa de cel mai autorizat reprezentant al soccerului maghiar, nu se va împăca cu gândul să fie eliminată de o echipă care nu are nicio tradiţie în C.E.C. şi profitând de avantajul terenului propriu va recurge la toate mijloacele ca să recupereze cel puţin handicapul de 2 goaluri.

Părerea noastră este că Ujpest va reuşi să egaleze avantajul adversarului său, dar numai în cazul când va juca mai bine ca la Belgrad. Deasemenea nu este exclus să câştige şi cu 3 puncte diferenţă.

Pronosticul nostru este 3:1 pentru Ujpest.

D. Barlassina (Italia) va dirija următoarele formaţiuni:

Beogradsky: Mrkusici - Stollkovici, Dubac-Manola, Draghicevici, Lehner-Glisovici, Vuladinovici, Bojovici, Matosici II, Zecevici.

Ujpest: Sziklai-Futo, Fekete (Joos)-Szalay, Szücs, Balogh-Ujvari (Adam), Vincze, Zsengeller, Kallai, Kocsis.

Hungaria învingătoare în Suedia

STOCKHOLM, 14. — Continuându-şi turneul prin Suedia, echipa pestană Hungaria a jucat Miercuri în oraşul Gevll, cu selecţionata locală.

Oaspeţii au câştigat cu 5:2 (2:1).

Cu acest match, Hungaria şi-a terminat turneul.

„N'am vrut să joc... Am fost obligat...
...şi am intrat pe teren"

CARJAN se apără de acuzaţiile că ar fi sabotat GLORIA C.F.R. în matchul cu UNIREA TRICOLOR

Şi totuşi o împăcare între „cei certaţi" este posibilă

Am scris la timp că Unirea Tricolor a lăsat în urma ei furtună, la Galaţi.

Consecinţa: d. Virgil Ibraileanu a demisionat din funcţia de preşedinte al grupării, iar comitetul a acuzat de acte de sabotaj pe Cârjan Ştefan, antrenor şi jucător al echipei.

In formă foarte puţin precisă, desigur, acuzaţiile erau însă suficient de grave şi bine înţeles, senzaţionale.

Erau explicabile prin nervozitatea pe care a determinat-o matchul nul şi eventuala ratare a unei calificări, care apărea ca un lucru cert.

Lucrul acesta însă nu era atât de puternic pentru a lăsa „scandalul" — căci la Galaţi chestiunea atinsese proporţiile unui adevărat scandal — în stadiul expus în numărul nostru anterior.

Iată pentru ce am cerut explicaţii şi „eroului principal", lui Cârjan.

Este un act de elementară justiţie. Important pentru că ajută la clarificarea lucrurilor.

„N'AM VRUT SA JOC, DAR AM FOST OBLIGAT..."

„Ştiu că am fost acuzat de sabotaj şi de alte lucruri tot atât de grave"... spune dela început Cârjan.

Dar eu n'am vrut să joc contra Unirii Tricolor. Conducerea clubului m'a obligat însă să intru pe teren".

„Evident, erau suficiente motive de ordin sufletesc..."

„Nici unul prea puternic. Sunt jucător profesionist şi apoi chiar noţiunea de sport te obligă să aperi culorile clubului tău.

„N'am voit să joc pentru că eram complet lipsit de condiţie fizică. Am fost lovit în genunchi într'un match amical şi am stat o săptămână în pat. Lovitura a fost gravă şi am adus aceasta la cunoştinţa comitetului. N'am fost crezut şi m'a obligat să joc. Am jucat aşa cum am putut. Şi am fost acuzat că am sabotat clubul".

CEILALŢI AU JUCAT MAI SLAB... TOŢI AM SABOTAT CLUBUL?

„Dar toată linia de atac a jucat slab. Aşa cum am jucat eu, am fost singurul om care am tras la poartă.

„Toţi am sabotat atunci clubul. Sau a fost pur şi simplu o zi slabă, pe care cei ce au jucat football o înţeleg foarte bine?"

150.000 LEI... CEA MAI CATEGORICA DESMINŢIRE

Se ştie că o parte din membrii comitetului grupării gălăţene au lansat „bomba" că în cazul unei victorii oborene, Cârjan urma să primească 150.000 lei.

„Sunt minciuni. Este imposibil să poată concepe cineva aceasta. Răsplata victoriei — promovarea în prima divizie naţională — era mai mare decât orice sumă, care se putea oferi..., — spune „acuzatul" indignat.

„Am mai fost acuzat — continuă el — *că aşi fi avut o eşire necuviincioasă faţă de publicul gălăţean. Incă un neadevăr. Am avut această atitudine ireverenţioasă faţă de nişte derbedei, cari mi-au strigat tot timpul matchului să ies de pe teren...".*

ESTE POSIBILA O IMPACARE INTRE CARJAN ŞI GLORIA C. F. R.?

Incontestabil, problema, care interesează în gradul cel mai înalt, este acum aceea de a se şti dacă mai este — în actuala situaţie — posibilă o împăcare între Cârjan şi Gloria C. F. R.

Poate fi surprinzător, dar adevărul este că sunt şanse mari ca el să nu plece dela Galaţi, continuând să fie antrenor şi jucător al Gloriei.

„Am spus comitetului că rămân la Gloria — a precizat Cârjan — *numai dacă gruparea se obligă să îndeplinească trei condiţii. Şi am fixat aceste condiţii. Aştept răspunsul. In cazul când Gloria îşi ia această obligaţie, voi rămâne. Dacă nu, voi abandona footballul şi voi deveni antrenor"...*

Iată declaraţiile lui Cârjan. Ele pun — firește — lucrurile într'o lumină nouă.

La Galaţi se speră că acest conflict va fi în cele din urmă aplanat prin calificarea echipei pentru divizia naţională A.

Pentrucă sportivii locali n'au pierdut încrederea în şansele de promovare şi privesc matchul de mâine cu optimism.

— Arbore —

Football Football Football Football Football Football Football

Sportul Studențesc
va avea un teren de antrenament vis-a-vis de arena VENUS
Acolo, universitarii vor amenaja o cabană, pistă de atletism și terenuri de volley, basket, tennis și o sală de iarnă

Sportul Studențesc nu va mai avea terenurile de tennis, volley și basket din Bd. Elisabeta.

Intr'adevăr, în urma hotărîrii decanatului facultății de drept — căreia îi aparține terenul — ele vor fi desființate, pe locul lor urmând a se amenaja un parc.

Asociația universitară însă, nu va rămâne mult timp fără terenuri de tennis, volley și basket, căci — în urma inițiativei d-lui rector Stoicescu — se vor amenaja altele vis-à-vis de Venus, pe locul unde fusese instalat circul Busch.

Mai mult, Sp. Studențesc, pe lângă terenurile de volley-basket și cele de tennis, își va amenaja o cabană, o pistă de atletism, o sală pentru volley-basket și ping-pong, cum și un TEREN CARE SA SERVEASCA PENTRU ANTRENAREA FOOTBALLIȘTILOR ȘI RUGBYȘTILOR.

D. rector C. Stoicescu — care se interesează îndeaproape de aceasta — va avea la începutul săptămânii viitoare o întrevedere cu d. gen. Dombrowsky în legătură cu fondurile și materialul, necesar amenajărilor.

Excursia suporterilor
oboreni pentru mâine dimineață la ora 6

Echipa Unirii Tricolor a părăsit Capitala eri dimineață plecând la Brașov.

După cum se știe, clubul oborean organizează o excursie la Brașov pentru suporterii care doresc să urmărească matchul și să-și încurajeze echipa.

Inscrierile pentru această excursie se primesc până azi la ora 10 la sediul clubului, la d. Garofiță.

Plecarea va avea loc mâine la ora 6 dim. cu autobuzele, din fața sediului clubului. Inapoierea se va efectua Duminică seara imediat după match.

CONVOCARI

● A. S. CARTEA ROMANEASCA convoacă jucătorii pentru mâine Duminică 16 crt., orele 7 dim., la Atelierele Bonaparte pentru deplasarea la Câmpina.

Absenții vor fi aspru sancționați.

● A. S. VULTURII convoacă azi, Sâmbătă, 15 crt., ora 9 seara, în fața cinematografului Lucifer, în vederea deplasării la Giurgiu, pe următorii jucători: Nițulescu, Ricu, Burtă, Ionel, Samoil, Bobe, Marin, Titică, Nicu, Tudor și Titi.

● „VULTURII CARPAȚILOR" anunță pe toți jucătorii și membrii săi că deplasarea la Giurgiu s'a amânat din cauză că echipa „Unirea" nu dispune pentru Duminică, 16 Iulie crt., de teren. Jucătorii vor veni totuși la sediu la orele 7.30 pentru a merge la antrenament. De asemeni vor veni și jucătorii echipei de juniori.

● „GLORIA" aduce la cunoștința jucătorilor săi de categoria I că a angajat o serie de matchuri în provincie, și în scopul alcătuirii echipei sunt convocați Duminică, 16 Iulie c., orele 8 dimineața pe terenul Politechnicei. Cei lipsă nu vor face deplasarea.

● „F. C. NEPTUN" convoacă pentru mâine, 16 crt., orele 8.30 a. m., pe terenul „Vatra" următorii jucători: A. Voiculescu, Șt. Georgescu, I. Dumitrescu, Dutescu, Poenaru, Gh. Zane, Fl. Manea, I. Mateescu, Șt. Bordea, A. Anastasiu, S. Ionescu, A. Cristescu, A. Crăciunescu, C. Dinu, C. Celios, M. Dobre, C. Zane.

● CLUBUL Sportiv „Metropola" convoacă toți jucătorii Duminică, 16 Iulie a. c., ora 7 dimineața la U. C. B. pentru a face deplasarea la Alexandria.

● „CICLOP" convoacă pentru Duminică, 16 Iulie, ora 8,30, pe terenul Velodrom, pe toți jucătorii săi la antrenamentul ce va avea loc sub conducerea d-lui Rafinschi.

● P. T. T. convoacă Duminică, 16 Iulie crt., orele 8.30 dim., pe terenul S. T. B., în vederea antrenamentului, următorii jucători: Dumitrescu Gh., Stănescu, Ion V. Marin, Popa Gh., Carol, Dumitru Nicolae, Iofciu Fl., Danciu Oprea, Trandafir Gh., Ionașcu Șt., Stan (Casa de Credit); Mitică Popescu (Olteanu), Ioanid, Speriatu, Săpătoru, Nedelcea, Ionescu Emil, Rădulescu (Gara de Nord), etc.

Cei ce posedă echipament, sunt rugați a veni cu el. Lipsurile se vor sancționa.

● A. C. S. A. convoacă pentru Duminică, 16 crt., ora 6 a.m toți jucătorii echipei prime în fața primăriei sectorului III Albastru, în vederea deplasării la T.-Măgurele.

Din lumea cluburilor mici

● BREGHER deși a jucat la Cernăuți sub culorile grupării Macabi, nu va opta pentru ea ci se va stabili în provincie unde va activa într'o puternică formație, care va promova în divizia secundă.

● GRUPAREA A. C. S. A. va organiza la 7 August matchurile în cadrul Cupei Loghin.

● METROPOLA a primit ieri confirmarea dela gruparea Victoria din Alexandria pentru disputarea unui match amical la Alexandria Duminică 16 crt.

● **UNGUREANU excelentul mijlocaș al reprezentativei de juniori a Capitalei, a fost selecționat până în prezent de 10 ori.**

Societatea antrenorilor din România comunică lista antrenorilor liberi

Asociația antrenorilor de football din România, face cunoscut tuturor grupărilor din țară următoarele :

I) Pentru a se putea ajunge la o cât mai bună pregătire a echipelor de football în viitorul sezon, vă rugăm a angaja numai antrenori calificați de F. R. F. A. a căror listă se găsește la d. L. Tischler, la Federația română de football, str. Batiște 33.

II) Din cei 44 antrenori calificați de F. R. F. A. următorii antrenori sunt fără angajament:

Rudy Wetzer, Ion Lăpușneanu, Carol Mador, Stoffa Alexandru, Serb Mihail, Darvaș Albert, Tănase Petre, Czinczer Ștefan, Huniade Anton, Löwenberg Carol, Kovacs Adalbert, Stanciu Constantin, Lacky Dezideriu, Celler Alexandru, Himmer Martin și Schwarzt Alexandru.

III) In conformitate cu prevederile art. 38 din statutul asociației antrenorilor români de football, aprobat de F. R. F. A., în ședința Biroului federal din 26 Iunie a. c., grupările nu pot angaja decât antrenori calificați, F. R. F. A. neținând seama de orice plângere ar face vreo grupare în caz de litigiu cu un antrenor necalificat.

Asoc. antrenorilor de football.
Preș. *dr. Puiu Stroescu*

Concursul de foot-ball dela Bolintinu-din-Vale (Ilfov)

Printre numeroasele manifestațiuni sportive pe care le organizează comuna Bolintinu-din-Vale, întâlnirea dela 20 Iulie (Sf. Ilie) din fiecare an, ocupă un loc de frunte.

Incă de acum 10 ani, o mână de tineri dornici de-a populariza și'n massele rurale cel mai cunoscut sport din câte există astăzi, au pus bazele unei întreceri, pe care au dotat-o cu o cupă oferită de ziarul „Universul". Și de-atunci, an de an, echipele din 7-8 comune rurale dintre cele mai răsărite își dispută cu regularitate cupa și diferitele premii instituite pentru a răsplăti pe învingători.

Printre deținătorii trofeului, se numără următoarele asociații sportive : **„Indrumarea"** din Bolintinul-din-Vale, **„Buftea"** și **„Corbii-Mari"**, iar dintre cei mai zeloși participanți, în afară de susnumitele Asociații, mai reținem : **Potlogi** (Dâmbovița), **Crevedia** (Vlașca), **Bucșani** (Vlașca), **Bolintinul - din - Deal** (Ilfov), **Tântova** (Ilfov), etc.

Comitetul organizator din anul acesta, este format din d-nii: Eugen Dumitrescu, directorul gimnaziului industrial din localitate, căpitan Const. Popescu, Ștefan Teodorescu, primarul comunei și studenții Ilie Marincea și M. Mătăchiță.

In afară de cupa oferită de comună, se vor distribui și premii în numerar în valoare de 2000 lei, precum și plachetele Ziarului „Universul".

Inscrierile se primesc până la 19 Iulie, taxa de participare fiind de 100 lei.

Metropola joacă mâine la Alexandria cu Victoria

Deoarece Districtul București a luat vacanță și nu mai programează nici un match amical, o parte din echipele bucureștene se deplasează în orașele din provincie.

Aceste deplasări au ca scop propagarea foot-ball-ului și îmbunătățirea lui în aceste orașe.

Pentru Duminică și-a anunțat deplasarea o serie de echipe prin tre care se găsește și Metropola.

Comunalii vor juca la Alexandria unde vor întâlni formația locală Victoria.

Pentru o prezentare cât mai bună „Metropola" a făcut în cursul acestei săptămâni două antrenamente sub conducerea lui Al. Popescu.

Toți jucătorii s'au comportat la aceste antrenamente cât se poate de bine dând deplină satisfacție.

Echipa care va face deplasarea a fost alcătuită având următoarea înfățișare:

Ionescu, Chiriță, Petrescu, Bălășescu, Roman, Stoenescu, Marinescu, Stoian, Ale Popescu, Pantachie, Igrișon.

Intre pitici
Turda-Unirea Tricolor 3-2 (1-1)

Eri, pe arena Unirea Tricolor, a avut loc matchul de pitici Turda-Unirea Tricolor.

Matchul s'a soldat cu victoria violeților, după un match aprig disputat prin punctele marcate de Petre Del'Orto și Petre Moldoveanu (2).

S'au remarcat: Moșu, Moldoveanu, Vasile, Bărbulescu și Fane.

Turda a prezentat echipa : Ene, (Del'Orto), Maurer, Fane, (Gorun), Moșu, Vasile, Spătaru (Gică), Bărbulescu, Tudor, Moldoveanu, Ghețu, Stan Alexandru.

Shooturi și bare

● *OTTO KRUEGER, fostul antrenor al Rapidului și C. A. O., care antrenează actualmente pe C. S. Lonea, a fost solicitat de gruparea orădeană cu un angajament suficient de ispititor.*

Krueger a refuzat întrucât nu vrea să se despartă de C. S. Lonea.

Barkohba (Satu Mare)-Ferarul (Oradea) 2-1 (0-1)

S'a jucat în orașul nostru matchul de football între campioana districtului Satu-Mare Barkohba și campioana orădeană Ferarul, contând pentru desemnarea echipei care va promova în divizia B. Matchul a fost aspru disputat, căci ambele echipe au căutat să-și însușiască victoria, luptând până în ultimul moment cu aceeași ardoare. Deși căldura a fost mare, totuși un numeros public, cifrat la circa 800 spectatori, a ținut să asiste la această partidă care promitea a fi interesantă.

Cu toate că echipa locală s'a antrenat intens în vederea matchului, cu toate că pe teren au fost dacă nu mai buni ca adversarul, dar cel puțin la fel, totuși au pierdut datorită unui ghinion specific orădean care i-a urmărit aproape încontinuu.

La fluerul d-lui dr. Russu, pe teren sau aliniat următoarele formații:

Barkohba: Grünfeld, Farcaș II, Mandel I, Vexler, Mandel II, Katzender, Riderman I, Berger, Farkaș II, Ferber și Ziherman.

Ferarul: Szücs, Timăr, Havrics, Kallay, Vagy, Papp, Tamàs, Bodea, Milac, Savanyu și Christea.

Oaspeții au avantajul terenului, jucând cu soarele în spate. Din primul minut pornesc o acțiune furtunoasă înspre poarta apărată de Szücs, care prinde ușor lovitura lui Ferber. Gazdele pornesc în contra atac și se instalează temeinic pe terenul advers.

Din când în când cele două extreme sătmărene pornesc în trombă spre poarta adversă, dar schooturile lor sunt prinse cu multă dexteritate de abilul Szücs.

In minutul 38 după o spectaculoasă acțiune personală, Bodea marchează goalul Ferarului.

In repriza secundă pornește hotărît să mărească scorul dar nu reușește căci Barkohba se apără cu dârzenie.

In minutul 65 Ziherman pătrunde prin apărarea orădeană și înscrie imparabil, de aproape. Nu peste mult îl imită și Riderman I aducând echipei sale victoria atât de râvnită. Ferarul reacționează dar fără rezultat, așa încât Barkohba pleacă fericită cu viziunea unui locșor în mult râvnita divizie B.

Dela Barkohba s'au remarcat: Grünfeld, Farkaș II, Mandel II, Katzender și Ziherman.

Dela localnici sau evidențiat: Szücs, un portar de mare valoare, Timar și Bodea, care a fost cel mai bun din 22.

Arbitrajul d-lui dr. Russu a entuziasmat.

Ardelean Cornel

Football rural

Târgoviște, Iulie

Zilele trecute a avut loc pe terenul comunei „Gura-Bărbulet" un match de foot-ball între comuna *„Gura-Bărbuletului"* și *„Bărbulet"*.

Primii au învins cu scorul de 4—1 (2—0) prin punctele marcate de Voiculescu M. (3) și Voiculescu L (1), pentru învingători iar pentru învinși a marcat Giuglan D.

Dela învingători s'a remarcat toată echipa în special apărarea imediată, iar dela învinși Giuglan și Iacobescu C.

A arbitrat binișor d. Chimu (Bărbulet).

Kispest a învins
selecționata orașului Kaunas cu 6-1 (2-0)

KAUNAS, 14. — După ce a fost învins în localitate de o formație de club, echipa Kispest a înfruntat selecționata locală.

Spre surprindere, echipa ungară prestând un joc excelent, a câștigat cu 6:1 (2:0).

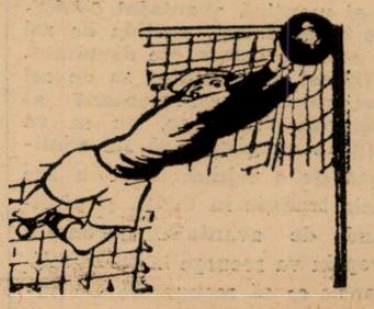

Football Football Football Football

GLORIA şi UNIREA TRICOLOR sunt două echipe de... „apărare"

...şi era deci normal să se întâmple ceea ce s'a întâmplat

Cifre... explicaţii... oborenii sunt avantajaţi de teren

Şi Unirea Tricolor şi Gloria C. F. R. au ratat promovarea pe teren propriu.

Pentru că dacă una din cele două echipe ştia să folosească mai mult avantajul terenului, povestea acestui tur de calificare — care ameninţă să egaleze odiseia C. A. T.-România (Cluj) — s'ar fi terminat în mod normal.

Unirea Tricolor s'a dovedit încă odată o specialistă a prelungirilor. (Vezi cazul U. D. R.)

Sperăm — ca de altfel toată lumea — că matchul dela Braşov va putea soluţiona pasionanta ecuaţie a calificării.

ŞI TOTUŞI ERA NORMAL CEEA CE S'A INTAMPLAT...

Evident, la Bucureşti şi la Galaţi au explodat două surprize egale.

Pentru că nimeni nu se aştepta la cele două matchuri.

Şi totuşi era normal să se întâmple ceea ce s'a întâmplat. (Inclusiv scandalurile din peluze şi tribune, dela Galaţi şi dela Bucureşti).

Pentru cine analizează cu atenţie cele două echipe, rezultatul de egalitate apare ca singurul posibil.

Unirea Tricolor şi Gloria sunt două echipe de apărare.

Toţi sunt de acord că Unirea Tricolor a ajuns în turul de calificare, graţie apărării: celor doi fundaşi şi liniei de halfi.

S'au întâlnit două echipe cu excepţionale compartimente defensive. Gloria a adoptat în plus şi o foarte bună tactică defensivă.

Cu atât mai mult cu cât jucând în W, apărarea gălăţeană anihilează aproape complet pe Alexandrescu, care reprezintă mai mult decât 50 la sută din eficacitatea liniei de atac a oborenilor.

CATEVA CIFRE CONCLUDENTE

De obiceiu, aritmetica nu se bucură de credit excepţional în jocul de football. Pentru că un rezultat depinde de foarte multe imponderabile, desigur.

Iată însă că se poate dovedi cu ajutorul cifrelor că ceea ce am spus mai sus este perfect adevărat.

Unirea Tricolor şi Gloria sunt două echipe de apărare.

Bilanţul campionatului seriilor respective e cea mai bună dovadă.

Gloria	18	16	1	1	66:16	33
U. Tricolor	18	13	3	2	52:21	29

Dacă ţinem seama că gălăţenii au câştigat mai multe matchuri cu 3 : 0 la masa verde, apare că cele două echipe au apărări de valoare egală. (Să nu uităm că gălăţenii au un portar excepţional).

Şi — mai departe — dacă se are în vedere că cele mai multe goaluri ale Unirii Tricolor au fost marcate de Alexandrescu care este ţinut ca la poliţie de Kiss, apare încă odată că matchurile nule sunt... perfect explicate.

UNIREA TRICOLOR ESTE AVANTAJATA DE... TEREN

Incă una din ciudăţeniile acestui tur.

In matchul de mâine echipa mai avantajată este Unirea Tricolor.

Şi este avantajată de teren. Intr'adevăr, în cadrul campionatului divizionar, Unirea Tricolor a făcut cele mai bune matchuri în... deplasare.

Predilecţie, care de altfel i-a adus şi titlul seriei.

Dar... matchurile acestea au fost atât de ciudate încât cine mai poate face vreo anticipare?

„F.C." contra Cupei României...

Animatorii ideii echipelor municipale au găsit un nou balon de oxigen pentru „mişcarea F. C." şi în acelaş timp pentru propriile speranţe.

Anume, pentru considerente în legătură cu nivelul footballului românesc, s'au gândit la desfiinţarea competiţiei Cupei României, fapt care ar conduce la înmulţirea datelor libere şi deci la mărirea sanselor de modificare a formulei în sensul dorit.

Până în prezent nu s'a găsit... formula, sub care va fi propusă această desfiinţare.

Cer este însă că ea va fi propusă celor în drept să hotărască.

Comitetul Venusului va ţine o nouă şedinţă...

Campionatul viitor preocupă într'o măsură extrem de mare conducerea Venusului.

In recenta şedinţă a comitetului s'au luat hotărîri principiale de cea mai mare importanţă pentru viitorul ciubului.

Iată că la sfârşitul lunei acesteia sau la începutul lunii viitoare, comitetul Venusului va ţine o nouă şedinţă.

Se pare că de data aceasta se vor lua hotărîri cu un accentuat caracter practic.

Selecţionata Germaniei, pentru matchul de Duminică cu Bavaria

BERLIN, 13. — *In vederea matchului de Duminică cu Bavaria dela Schweinfurt, federaţia germană a alcătuit următoarea echipă:*

Deyle-Immig, Moog-Fend, Heermann, Schädler-Reinhardt, Walter, Baumann, Klinger, Gärtner.

După cum se vede echipa Germaniei este alcătuită numai din jucători tineri, necunoscuţi, adevăratele speranţe ale soccerului german

Matchul Ferroemail-Astra Română (Ochiuri) se rejoacă Duminică la Ploeşti

Cine-l va arbitra?

Comisiunea superioară de apel în şedinţa ţinută aseară la F. R. F. A. a respins apelul grupării Astra Română (Ochiuri) împotrva deciziei ligii de Sud, privind matchul de campionat de ligă disputat la Ploeşti cu Ferroemail.

Decizia ligii de Sud a fost confirmată pentru motivul că legitimarea jucătorului lor contestat de Ferroemail a fost într'adevăr publicată în Rombol dar sub nume fals. In acest caz special, termenul de 90 zile prevăzut de regulament cade dela sine, contestatorii nefiind legaţi să convoace jucătorii publicaţi sub nume fals.

Matchul se rejoacă deci la Ploeşti şi adversarii au căzut de acord pentru data de Duminică 16 Iulie.

Arbitrul matchului n'a fost încă desemnat. Comisiunea de arbitrii a ligii de Sud va trebui să delege la acest joc un arbitru dotat excepţional, dat fiind caracterul decisiv al partidei.

Un banchet cu urmări pentru footballul românesc

Eri seară a avut loc la restaurantul Luzana un banchet foarte important pentru destinul foot-ballului românesc, căci la el au participat toţi oficialii de marcă ai federaţiei.

Lucrul este foarte explicabil căci la acest banchet s'a şi discutat... football.

Şi încă lucruri foarte importante: formula, problema jucătorilor străini etc.

GIMNASTICĂ

Federaţia de gimnastică se pregăteşte pentru Olympiada dela Helsinki

Şi federaţia de gimnastică a început pregătirile în vederea Olympiadei din 1940.

D. dr. Onoriu Gheţanu a fost delegat de federaţie să traducă şi să pună la punct exerciţiile de gimnastică prevăzute în programul olympic.

Prima selecţionare a echipei naţionale va avea loc în Decembrie la Bucureşti, cu prilejul unor concursuri naţionale.

Comisia technică a luat măsuri pentru întocmirea programului şi a exerciţiilor în vederea serbărilor concursurilor denumite federale care se vor ţine anul viitor, la 6 şi 7 Iunie.

RUGBY

Din vacanţă

B. Ghica, internaţionalul T. C. R.-ului a venit din Anglia, urmând a-şi petrece vacanţa la moşia părinţilor de lângă R.-Sărat.

*

La turneul dela Viena, în cadrul campionatelor universitare, ar trebui să se conteze pe echipele Franţei, Germaniei, Italiei şi României.

Cum este mai mult ca sigur ca Franţa să nu se prezinte, iar pe de altă parte luna August fiind nepropice rugbyului, n'ar fi exclus ca până la urmă să nu se mai dispute, sau în cel mai bun caz să întrunească adeziunile Germaniei şi Italiei.

*

Activitatea R .C. B.-ului, departe de a fi întreruptă, se manifestează pe lacul Floreasca, unde d. Ghimpeţeanu, N. Trandafirescu şi N. Sterescu, trei din aşii echipei întâia, sunt văzuţi zilnic la pescuit.

Gurile rele spun că acest trio a prins şi peşte.

*

V. Grigorescu, nu mai face parte din gruparea universitară, urmând ca la primul birou regional să i se dea deslegarea pentru Venus.

*

C. Dinescu şi *C. Sterian*, doi jucători bine cunoscuţi, vor fi la toamnă ingineri.

*

Ciocănică Sadoveanu, excelentul treisfert centru şi căpitanul Sportului Studenţesc, complect refăcut de accidentul din matchul cu Stadiul Român, îşi va relua locul la toamnă în echipa care a condus-o cu atâta succes.

*

Un succes mare în returul campionatului a realizat d. N. Tănăsescu, preşedintele comisiei de judecată.

Lucrările acestui for, care la un moment devenise din cele mai active, s'au redus la zero, atât la intrare cât şi la eşire. Să fi înţeles cluburile că baza jocului este cavalerismul?

In orice caz ceeace a obţinut d. Tănăsescu, prin pedepsele din trecut, se pare că a întrecut toate aşteptările.

*

Matchurile din Germania ale echipei române, care trebuiau să le susţie în toamnă, au devenit şi ele problematice.

Intr'o convorbire avută între preşedintele federaţiei germane şi d. T. Krantz, primul a arătat greutăţile prin care trece rugbyul german în momentul de faţă.

Este vorba desigur de lipsa fondurilor necesare pentru asigurarea turneului.

*

Dacă cluburile vor permite, n'ar fi exclus ca în campionatul viitor, Sportul Studenţesc să joace cu două echipe la onoare.

*

Gruparea I. A. R., care după un scurt popas la categoria onoare, a trebuit să fie ştearsă din jocuri, datorită lipsei de terenuri, va activa şi la anul, în cadrul promoţiei.

*

Tratativele pe care le duce Sportul Studenţesc cu gruparea A.C.S.A., pentru cedarea unui teren de rugby, n'ar fi exclus ca până la urmă să fie încununate de succes şi clubul universitar să-şi dispute matchurile pe sus numitul teren.

6. Se dă un avertisment Asociaţiei Creştine a Tinerilor, Secţia Box, şi boxeurului amator Dumitru Zamfir din susnumita asociaţie.

Citiţi Trup şi Suflet

Tariful de publicitate al ziarului UNIVERSUL

(CATEGORIA IV)
LINIA CORP

Dela 10-1000 linii Lei	5
Dela 1000 linii în sus . . . . . „	7,50
Anunţurile colectorilor de loterii „	10
Bilanţuri, convocări, notificări etc. „	30
Ştiri artistice, judiciare, şcolare „	15
Informaţiuni comerciale minimum 5 linii „	17,50
Informaţiuni financiare minimum 5 linii „	17,50
Informaţiuni colectori de loterii . . . . . „	20

Mâine la Băneasa

Program interesant

Curse deschise, Handicapuri bine populate

Reuniunea de mâine dela Băneasa va avea drept probă capitală premiul Mihail Deșliu.

Lipsa de interes a acastei curse — redusă probabil la un walt ower pentru herghelia Scroviște — este copios compensată de celelalte alergări.

In special de handicapurile sunt bine populate iar șansele diverșilor concurenți sunt foarte bine echilibrate.

In cursa celor doi ani găsim câțiva mânji cari știu să galopeze. Pe scurt deci, un program reușit.

CONCURENȚII PROBABILI

Premiul CORABIA — Vânzare
20.000 lei — 1600 metri (P. N.)

Să-l vedem 49 Guardian
Afurisit 58 Ilinca
Don Basil 55 Crișan
Rubin 57½ 0
Geza 51½ Cucu
Caiafa 53½ Tasim
Nacelle d Or 50 0
Hop și Eu 55 Mullot
Fioretta 44½ Grecu
Event 52½ 0

Premiul ZIMNICEA — W. h'cap
25.000 lei — 2200 metri (P. V.)

Afurisit 64 0
Rubin 62 Ilinca
Meșt. Manole 60½ R. Cristea
Șoim 58 Cucu
Ticu 57 Mullot
Aida 52½ Iosza
Nacelle d'Or 50 Crișan
Răzleț 48½ Tasim
Luțica 48 Logofătu

Premiul HARSOVA
30.000 lei — 1000 metri (L. D.)

Li mare 56½ G. Enescu
Burgos 53 0
Suspin 56½ Urdăreanu
Tromba 55 Oprescu
Crainic 56½ Ilinca
Hangiu 56½ Cucu
Mircioaia 53 0

Premiul MIHAIL DEȘLIU
60.000 lei — 2200 metri (P. V.)

Bock 46 0
Codru 55 Ilinca
Răsfățat 53 Rosso
Hazliu 53 0
Șoim 46 0

Premiul CERNA VODA
35.000 lei — 1000 metri (L. D.)

Miami 56½ Gill
Favorita II 54 Florescu
Betty 56 Mullot
Blue Girl 56 G. Enescu
Badar 53 Vincent
Malnoue 51½ Cucu

Premiul SILISTRA
30.000 lei — 1600 metri (P. N.)

Răzvrătit 55 Gill
Bock 53 Vincent
Roy 52½ Mullot
Tuluța 57 Urdăreanu
Smeu 56 Ilinca
Tricolor 52½ 0
Șoim 52½ 0
Șerban 56 R. Cristea

Premiul Oltenița
30.000 lei — 1400 metri (P. I.)

Marcella 64 0
Ciocârlan 60 Ilinca
M. en avant 59 R. Cristea
Vigo 55 0
Ticu 54½ 0
Tricolor 52½ Mullot
Furtuna 52½ Vincent
Traviata 45½ Durnea
Talaka 45 Tănase
Silver Prinț 44 I. Huțuleag
Golanca 44 Florescu
Bravo Mă 43½ Oprescu

Situatia jockeiror

N. Ilinca	31
A. Cucu	19
R. Vncent	19
M. Mullot	15
J. Gill	15
R. Cristea	13
V. Crișan	11
Tănase	10
V. Huțuleag	8
Oprescu	7
Florescu	7
Rosso	6
Tasim	5
G. Enescu	4
Logofătu	4
Urdăreanu	3
Nicodim	3
A. Enescu	2
St. Iosza	2
Durnea	2
Gh. Horwath	1
I. Huțuleag	1
Krimmer	—
Pop	—
Petruc	—
Ionescu	—
Frandes	—
Ccesc	—
St. Simon	—
Grecu	—
Gostony	—
Satmary	—
B. Toth	—
G. Guardian	—

Calendarul galopului

Iulie: 16, 20, 23

TOAMNA

Septembrie: 3, 8, 10, 14, 17, 21, 24, 28.

Octombrie: 1, 5, 8, 12, 15, 19, 22, 26, 29.

Noembrie: 2, 5, 9, 12, 16, 19.

Alergările de galop

BĂNEASA; ZIUA 29-a, Joi 20 Iulie 1939

—I N S C R I E R I—

Premiul PANCIU
20.000 lei — 1400 metri

Săʼl vedem 52½
Tatja 44½
Zori de Zi II 48
Cremene 47½
Furtuna 58½
Don Basil 63
Jaf 39½
Avanti 49½
Cocotte 56½
Jony 44
Lunca 42½
Micșunea 47½

Pr. TOHANI — W.-Handicap
25.000 — 1200 metri
— 2 reprize —

Melitta, Marmara, Tatja, Furtuna, Fioretta, Baby II, Golanca, Cocotte, Conița II, Lăncier, Getta, M. en avant, Tuluța, Drapel, Traviata, Jurata, Lira, Balsors, Străjer, Monette III, Talalka, Ciocârlan, Mazepa, Belea II, Tricolor, Ali Baba, Balihoo, Micșunea, Bravo mă, Harar.

Premiul NICOREȘTI
20.000 lei — 900 metri

Estrella 47
Rosalie 44
Li mare 57½
Beauty 51½
Dux 48½
Arosa 50
Olanitta 51½
Salamanca 47
Frișca 50
Bold Topsy 56
May Day 53
Barcău 51½
Noroc 50
Niculae 54½
Bucuria mea 48½

Premiul COTNARI
30.000 lei — 1700 metri

Ticu 56½
Vigo 60
Răzvrătit 58
Bock 58½
Roy 56½
Cosac 53
Măcieș 60
Pali 63½
Tricolor 56½
Etelkas 55
Cornița 55
Șoim 56½
Nae 61½
Balyhoo 55

Premiul DRAGAȘANI
25.000 lei — 1000 metri

Zefir 53½
Băețel 53½
Miami 57
Favorita 54
Lizica 53
Șuvoi 51½
Frișca 50
Bold Topsy 50
Flacăra II 50
Mircioaia 50
Malnoue 50

Pr. VAʼA CALUGAREASCA
H'cap — 30.000 lei — 2000 m.

Ticu, Vigo, Afurisit, Don Alberto, Rubin, Princier, Bock, Roy, Olaf, Cosac, Șoim, Necaz, Meșteru Manole, Șerban, Frunză

O importantă probă
mâine la Hoppegarten

Mâine la Hoppegarten se va disputa o importantă probă, Silbernes Pferd des Führers und Reichs Kanzlers (2600 de metri, 20.000 de mărci).

Iată concurenții probabili:

Walzerkönig 64 H. Berndt.
Elritzling 64 O. Schmidt.
Wunderhorn 62 G. Streit.
Marschall Vorwärts 61½ J. Pinter.
Steinbach 64½ H. Zehmisch.
Elbgraf 53 J. Starosta.
Maiflieder 52½ W. Printen.
Gräfin Isabella 50 E. Huguenin.
Broock 48 X.
Vineta 48 X.
Ngorongoro 48 H. Eggers.
Sonnenfleck 47½ H. Heidrich.
Albatros 45½ X.
Pasubio 45 H. Bollow.
Pompejus 45 H. Fritzsche.
Mauritius 45 X.

*

Semi vedeta reuniunei este formată de Goldene Peitsche (10.000 de mărci, 1200 de metri)

Vor concura:

Atis 59½ X.
Einschlag 59½ X.
Kumbuke 55 O. Schmidt
Flavier 55 W. Held.
Florida 43½ H. Zehmisch.
Gundry 53 ½ Heidrich.
Alom 53½ A. Klimscha.

Mâine la Băneasa Trap

hipism

91 de concurenți în 10 probe

Reprizele premiului Sfântul Ilie, curse de mare atracție

Abundență de vedete. Va reintra Gondolat II

Programul reuniunei de azi dela Băneasa Trap conține o probă clasică, importantul handicap Sfântul Ilie.

Această dispută a întrunit adeziunile unor trăpași numeroși și de valoare. Cursa se va alerga în două reprize. Figurează printre concurenți Citronat Gordon, Amilkar, calul în mare formă Gruia, Havana, Pisica, Belșug și Margaret T. Cu asemenea elemente, interesul alergărei este asigurat.

De reținut reintrarea lui Gondolat II care va întâlni în premiul Strolch pe excelenta Winsome Josedale, premiul Palatinat în care găsim pe Little Orphan și Bravo și premiul Vijelia care va prilejui o pasionantă întrecere între Dexter Hanover, Amy Scotland și Josedale Margot.

PREMIUL PERIVAL

Tătăran își revine. La 40 de metri îl socotim capabil să dispună de Santuța.

Indicăm: TATARAN, *Santuța*.

PREMIUL STROLCH

In lupta finală vor conta probabil Kanada, Gondolat II și Winsome Josedale. Credem că reprezentanții grajdului Sterea vor câștiga.

Indicăm: GRAJDUL STEREA, *Winsome Josedale*.

PREMIUL PALATINAT

Bravo a repurtat două victorii comode. Totuș ne îndoim că la 80 de metri poate dispune de Little Orphan.

Indicăm: LITTLE ORPHAN, *Bravo*.

PREMIUL VIJELIA

Dexter Hanover, Cartușel și Amy Scotland vor lupta pentru victorie.

Preferim pe armăsarul d-lui Pitișteanu.

Indicăm: DEXTER HANOVER, *Cartușel*, *Amy Scotland*.

PREMIUL POROFINO

Extra se află în continuă transformare. Miercuri a câștigat ușor. De astă dată are o misiune mai grea deoarece este obligată să dea 40 de metri iepei Tais. Șiʼn asemenea condițiuni este capabilă de victorie. O mențiune pentru Tufănica.

Indicăm: EXTRA, *Tais*, Tufănica.

PREMIUL RADIANA

Talaz, Grozava și Coconaș sunt greu de separat. Marcăm o ușoară preferință pentru Talaz.

Indicăm: TALAZ, *Grozava*, Coconaș.

REPRIZA INTÂIA A PREMIULUI SFÂNTUL ILIE

Grea cursă. Mai mult prin simplă impresie alegem pe Margaret T., precizând că Belșug și Nation îi vor da serios de furcă.

Indicăm: MARGARET T., *Belșug*, Nation.

REPRIZA A DOUA A PREMIULUI SFÂNTUL ILIE

Pisica deține o splendidă condiție. Totuș Ninon și Amilkar reprezintă un real pericol pentru ea.

Indicăm: PISICA, *Ninon*, Amilkar.

PREMIUL VACAREȘTI

Răsura care se află în mare formă are prima șansă. Epoca, din partea căreia se poate scompta un progres, va fi foarte periculoasă. Cilly Hanover nu trebue neglijată.

Indicăm: RASURA, *Epoca*, Cilly Hanover.

PREMIUL VOLGA

Makrele recent a stabilit o bună valoare. A marcat 1.32,4. Dacă se va comporta la fel este în măsură să dispună de Peter Worthy și Lăcrămioara.

Indicăm: MAKRELE, *Peter Worthy*, Lăcrămioara.

CONCURENȚII DECLARAȚI OFICIAL

Premiul PERIVAL
Condiție — 13.000 lei

Lilia 1660 Slobozenco
Miriștea 1700 I. Szabo
Tătăran 1700 Gram
Eggy 1740 Fischer
Santuța 1740 T. Marcu
Elly 1760 Pavlic
Draga Mea 1780 Grăjdănescu

Premiul STROLCH
Condiție — 18.000 lei

Pacahantos 2180 Ghinea
Dorka 2180 Grünwald
Kundry 2200 St. I. Bordei
Kanada 2220 Gaidaev
Winsome Jos. 2220 Cercasov
Gondolat II 2260 Grăjdănescu

Pre[illegible]LATINAT
C[illegible]000 lei

Oborea[illegible] Crainic
Bravo 1740 Grăjdănescu
Măgura 1740 Ghinea
Ghimp 1760 Slobozenco
Little Orphan 1820 Cercasov

Premiul VIJELIA
Condiție — 18.000 lei

Turla 1680 Slobozenco
Dexter Han. 1700 Cercasov
Anny Scotland 1700 I. Szabo
Cartușel 1740 Gram
Geisha 1760 A-sky
Jos. Margot 1820 Grünwald

Premiul POROFINO
Performanță — 13.000 lei

Tais 2120 Pavlic
Extra 2160 Dobrescu
Pan Worthy 2160 P. Borisiac
Peter Gordon 2180 Corol
Sultana 2200 Zabelin
Hollo 2200 Fischer
Tufănica 2220 Gaidaev

Premiul RADIANA
Record — 13.000 lei

Grozava 1700 Crainic
Floare 1700 Abăluță
Spic 1720 Gram
Sultan II 1720 Gaidaev
Zalud 1720 Dobrescu
Taina 1720 Fischer
Dolly W. 1760 Corol
Talaz 1760 C. D-trescu
Bruma II 1760 Lucan
Coconaș 1760 Ghinea
Ducesa 1780 Tassopol

Premiul SF. ILIE
Handicap — 31.000 lei
Repriza întâia

Torent 1700 Crainic
Blondella 1700 T. Marcu
Nation 1700 Gaidaev
Catinca 1700 Ghine a
Fama 1700 Crotenco
Lanț 1700 Pavlic
Viitor 1720 Slobozenco
Theodora 1720 Bordei
Anny W. 1720 Cercasov
Margaret T. 1720 Corol
Pandur 1720 Fischer
Havana 1740 A-sky
Belșug 1760 I. Szabo

Premiul SF. ILIE
Handicap — 31.000 lei
Repriza doua

Rosalinde 1700 Marcenco
Amsel 1700 Borisiac
Ieroșca II 1700 Gram
Edith 1700 Tassopol
Champion jr. 1700 Ghinea
Giuditta 1700 T. Marcu
Katy Caid 1720 Corol
Vivat 1720 Crainic
Ninon 1720 Pavlic
Iubita 1720 Slobozenco
Pisica 1740 Crotenco
Amilkar 1780 Gaidaev
Citr. Gordon 1780 Cercasov
Gruia 1780 A-sky

Premiul VĂCĂREȘTI
Handicap — 13.000 lei

Crăiasa 2100 Lt. S-lescu
Brenn 2140 A-sky
Epoca 2140 Crotenco
Ialpug 2140 Tasopol
Cilly Hanov. 2140 Pavlic
Eol 2180 Marcenco
Mura II 2200 C. D-trescu
Răsura 2220 Gaidaev

Premiul VOLGA
Handicap — 15.000 lei

Izma 2100 M. Cioca
Sorana 2100 A-sky
Primăvara 2100 Dobrescu
Iar 2120 Gram
Makrele 2120 Grünwald
Dor de Ducă 2120 Slobozenco
Pinkerton 2120 Gavrilescu
Peter Worthy 2140 Tasopol
Tava 2140 Abăluță
Durdulia 2140 D. Botea
Rugina 2160 I. Russ
Zenit 2160 Fischer
Lăcrămioara 2160 Crotenco
Leu 2180 Marcenco
Busuioc 2180 Ghinea

INFORMAȚII

AZI LA BANEASA TRAP

● **ALERGARILE vor începe la orele 15,30 precis.**

● **EVENTUL va funcționa în următoarele curse: întâia cu a doua (premiul Perival și premiul Strolch) a treia cu a patra (premiul Palatinat și premiul Vijelia) a patra cu a cincea (premiul Vijelia și premiul Porofina), a șasea cu a șaptea (premiul Radiana și prima repriză a premiului Sf. Ilie) și a opta cu a noua (premiul Sf. Ilie, repriza a doua și premiul Văcărești).**

● AMILKAR, va purta în cea de a doua repriză a premiului Sf. Ilie, numărul 31, în loc de 33, cum este trecut pe program.

● DIN CAUZA marelui număr de concurenți, premiul Sfântul Ilie s'a împărțit în două reprize.

PRESA ȘI ALERGĂRILE DE AZI

ZIARELE	Premiul Perival	Premiul Strolch	Premiul Palatinat	Premiul Vijelia	Premiul Porofino	Premiul Radiana	Pr. Sf. Ilie Repriza I-a	Pr. Sf. Ilie Repriza II-a	Premiul Văcărești	Premiul Volga
Universul Sport	Tătăran Santuța	Gr. Sterea Winsome Jos.	Little Orphan Bravo	Dexter Hanov. Cartușel	Extra Tais	Talaz Grozava	Margaret T. Belșug	Pisica Ninon	Răsura Epoca	Makrele Peter Worthy
Gazeta Sporturilor	Santuța Tătăran	Winsome Jos. Kundry	Little Orphan Bravo	Dexter Hanov. Josed. Margot	Extra Peter Gordon	Grozava Coconaș	Belșug Margaret T.	Pisica Amilkar	Epoca Răsura	Busuioc Primăvara
Universul	Tătăran Draga Mea	Winsome Jos. Kundry	Little Orphan Bravo	Dexter Hanov. Josed. Margot	Sultana Tufănica	Talaz Grozava	Belșug Nation	Pisica Gruia	Răsura Ialpug	Busuioc Zenit
Curentul	Santuța Tătăran	Winsome Jos. Gondolat II	Little Orphan Poenița	Dexter Hanov. Cartușel	Hollo Sultana	Coconaș Talaz	Belșug Pandur	Gruia Citr. Gordon	Eol Răsura	Makrele Sorana
România	Santuța Draga Mea	Winsome Jos. Dorka	Little Orphan Bravo	Dexter Hanov. Zeta	Tufănica Hollo	Talaz Ducesa	Belșug Lanț	Pisica Gruia	Brenn Ialpug	Zenit Busuioc
Timpul	Elly Santuța	Gr. Sterea Winsome Jos.	Little Orphan Bravo	Dexter Hanov, Jos. Margot	Hollo Pan Worthy	Talaz Grozava	Nation Margaret T.	Ninon Pisica	Epoca Mura II	Lăcrămioara Makrele
Ordinea	Tătăran Draga Mea	Winsome Jos. Gondolat II	Little Orphan Oborean	Dexter Hanov. Geisha	Tufănica Hollo	Ducesa Talaz	Belșug Nation	Gruia Amilkar	Eol Răsura	Makrele Busuioc
Seara	Draga Mea Miriștea	Gr. Sterea Winsome Jos.	Little Orphan Ghimp	Dexter Hanove Geisha	Extra Hollo	Coconaș Grozava	Nation Belșug	Citr. Gordon Pisica	Brenn Mura II	Makrele Busuioc
Semnalul	Tătăran Draga Mea	Gr. Sterea Winsome Jos.	Little Orphan Oborean	Dexter Hanov. Anny Scotland	Pan Worthy Extra	Talaz Grozava	Nation Belșug	Pisica Amilkar	Răsura Eol	Busuioc Tava
Evenimentul	Draga Mea Santuța	Winsome Jos. Gondolat II	Little Orphan Bravo	Dexter Hanove Cartușel	Extra Tufănica	Talaz Ducesa	Belșug Lanț	Gruia Pisica	Eol Răsura	Zenit Ducesa
Cei mai indicați	Tătăran 4 Santuța 3 Draga Mea 2 Elly 1	Winsome Jos. 6 Gr. Sterea 4	Lit. Orphan 10	Dexter Han. 10	Extra 4 Hollo 2 Tufănica 4 Sultana 1 Pan Worthy 1	Talaz 6 Coconaș 2 Ducesa 1 Grozava 1	Belșug 6 Nation 3 Margaret T. 1	Pisica 5 Gruia 3 Ninon 1 Citr. Gordon 1	Eol 3 Răsura 3 Brenn 2 Epoca 2	Makrele 4 Busuioc 3 Zenit 2 Lăcrămioara 1

O performanță unică în analele echitației

Minunata victorie a d-șoarei Lilian Wittmack

Au fost învinși cei mai celebri călăreți din Europa

Săptămâna aceasta, s'a disputat la Lucerna, pentru a 25-a oară, concursul hipic internațional jubiliar, la care au participat 7 echipe oficiale din: Belgia, Elveția, Franța, Germania, Irlanda, Italia și Ungaria.

In prima zi, s'au și prezentat la start 67 concurenți, din care 23 au efectuat parcursul fără greșeală. In barajul obligatoriu, s'au clasat după viteză: primul, locot. Niallain (Irlanda), pe calul Duhallow. Al doilea, locot. Bartillat (Franța), pe iapa Cambronne. Al treilea căpit. Brinkmann (Germania), pe calul Oberst II, (cunoscut și Bucureștenilor).

A doua zi, s'au clasat în concurs: primul, căpitan Ahern (Irlanda), pe calul Ireland Own. Al doilea, iar locot. Bartillat (Franța), pe iapa Olivette. Al treilea locot. Weidemann (Germania), pe calul Fridolin, (cunoscut și Bucureștenilor).

A treia zi, s'au clasat în concurs: primul din nou locotenent Niallain (Irlanda), pe calul Duhallow. Al doilea căpit. Gutierrez (Italia), pe iapa Serpe. Al treilea, maior Streiff (Elveția), pe calul Pan.

A patra zi, s'au disputat în sfârșit: „Marele premiu al orașului Lucerna", — premiul cel mai important al concursului, dar și cu cel mai greu parcurs, — la care s'au prezentat numai cei mai celebri călăreți, cu caii lor cei mai buni. Ungaria s'a abținut dela această probă.

In schimb a participat Danemarca, cu un singur concurent: domnișoara Lilian Wittmack, o tânăr blondă, pe calul Mister, murg închis, de 10 ani, crescut în Suedia. Amazoana daneză a produs prin victoria ei, o surpriză nemai pomenită în analele concursurilor hipice internaționale. Toți matadorii călăreți nu au putut efectua acest parcurs greu, fără a face greșeli, — afară de locotenentul francez Fresson, pe iapa Houlette, — aceasta însă cu viteză prea mică, de 2 minute și 1,4 secunde. D-ra Wittmack însă, a efectuat acelaș parcurs, în timp de numai 1 minut și 51,8 secunde, fără nici o greșeală, clasându-se astfel, meritat și fără nicio îndoială, ca prima și învingând astfel în concurs pe cei mai rutinați cavaleriști din Europa. Ne putem închipui cu ce entuziasm a salutat publicul spectator la Lucerna, victoria acestei amazoane, unice pe glob.

Este adevărat că au mai concurat și până acum, unele amazoane, împreună cu gentlemani și ofițeri peste acelaș parcurs, bunăoară americana Kander, germana Gregorius, belgiana Beauduin (cunoscută și bucureștenilor), însă numai în concursuri mult mai ușoare. D-ra Lilian Wittmack este deci prima amazoană, care nu numai că a efectuat, ci a și câștigat, unul din cele mai grele parcursuri, aplicate în manifestațiile hipice internaționale.

Să ne fie permis, ca acest articol să servească inimoaselor noastre amazoane, ca stimulent pentru sportivitatea lor și să le inspire, ca pentru proximul concurs hipic internațional la Băneasa, să fie invitată amazoana Lilian Wittmack.

Col. X. R.

Alergările de trap

Băneasa Trap; Ziua 22-a, Miercuri 19 Iulie

— I N S C R I E R I —

Premiul RADNA
Handicap — 13.000 lei

2080 Mârțoaga.
2100 Isvor T., Princesse Axtrell, Voevod.
2120 Facla, Lin.
2140 Kirasa, Turla, Desiș, Rozina, Lăutar, Uria.
2160 Comoara, Musculița, Peter Volo.
2180 Crăiasa, Lilia.
2200 Furor, Zarzăr, Urganda, Cina, Elișor, Don, Giovinezza II.
2220 Epoca, Brenn, Bandit II, Hispano, Ialpug, Cilly Hanover.
2240 Paj Axtell.

Premiul PORTOVERNE
Handicap — 13.000 lei

1700 Izma, Elixir, Mura II.
1720 Puica, Domnitor, Cavaler, Oborean, Crai.
1740 Zamora, Florita, Pinkerton, Mohor, Candriu, Sorana, Dâmb, Primăvara, Pan Worthy, Extra.
1760 Domnica, Sultan II, Makrele, Sonora, Zgomot, Grozava, Dor de Ducă, Tava, Harry Boy, Zalud, Barza, Taina, Durdulia, Birlic.
1780 Legionar, Eggy, Lăcrămioara, Elena.
1800 Bravo.

Premiul RUBICON
Handicap — 15.000 lei

2100 Aventurier, Peter Worthy, Lăcrămioara.
2120 Zenit.
2140 Ieroșca II, Vointa, Druma II, Catinca, Pacahantos, Busuioc, Natașa.
2160 Ben Hur, Torent, Cupidon, Talaz, Coconaș, Pleava, Ducesa.
2180 Anny Worthy, Brebenea, Katy Caid, Champion jr.
2200 Viitor, Sam Worthy.
2220 Pock, Pandur, Ninon, Tutun.
2240 Havana

Premiul TALISMAN
Conditie (1/1) — 13.000 lei

1700 Zanoza, Princesse Axtell, Domnia, Lut, Bănuța, Victoria, Isvor T., Nicevo, Uraca, Romănaș, Olga, Pușa, Speranța.
1720 Bistricioara
1740 Lăutar
1760 Cimbric, Tibet, Rozina
1780 Epoca, Nocica
1800 Uria.
1820 Musculița, Lilia, Giovinezza II.
1940 Miriștea.
1980 Eol.

Premiul RAPALLO
Condiție — 13.000 lei

2100 Turla, Epoca, Lilia.
2120 Eol, Zarzăr, Helen Halpin.
2140 Crăiasa, Oborean, Taina.
2160 Candriu, Răsura, Santuța.
2180 Izma, Va-ta, Vuet, Harry Boy, Sorana, Elena, Birlic.
2200 Spic, Zgomot, Bețiv, Peter Gordon.
2220 Pinkerton, Sonia Worthy, Hollo, Poenița, Pan Worthy.
2240 Lăcrămioara, Natașa, Josedale Margot.
2260 Kamaa, Tufănica, Busuioc, Durdulia, Dorka, Zeta.
2280 Eftin.
2300 Brebenea, Pisica.

Premiul RYERSON
Condiție (1/2) — 15.000 lei

1680 Peggy Worthy, Facla, Crăiasa.
1700 Cavaler.
1720 Florita, Mohor, Candriu, Harry Boy, Sorana, Dâmb, Primăvara, Cartușel.
1740 Zenit, Dor de Ducă, Geisha, Elena, Măgura.
1760 Bravo, Ghimp, Peter G.
1780 Hollo, Natașa, Poenița.
1820 Tutun, Josedale Margot.
1860 Little Orphan.

Premiul PETER HARVESTER
Condiție (1/20 — 15.000 lei

1700 Domnica, Spic, Cartușel.
1720 Dolly Worthy, Torent, Kamaa. Hercegno, Lăcrămioara, Sonia Worthy, Bruma II, Catinca, Sorvaneț, Bravo, Ghimp, Santuța.
1740 Rosalinde, Viitor, Theodora, Blondella, Edith, Wodka, Jade, Leu, Lanț, Belșug.
1760 Farao, Fama, Katy Caid, Centaur, Pandur, Jarvis, Giuditta, Tutun, Josedale Margot, Zeta.
1780 Lucifer II, Margaret T., Pisica, Szeged.
1800 Amilkar, Vivat.
1840 Naplopo.

Premiul LEA
Performanță — 13.000 lei

2100 Crăiasa.
2120 Furor, Epoca, Urganda, Bandit II, Elișor.
2140 Brenn, Hispano, Ialpug, Paj Axtell.
2160 Eol, Tais.
2180 Mura II, Diadia Lul.
2200 Candriu, Sorana, Pan W., Răsura, Extra.
2220 Ostaș, Dâmb, Primăvara.
2240 Birlic.

Premiul VULCAN
Record — 18.000 lei

1700 Ben Hur, Guardian Girl, Ieroșca II, Torent, Cupidon, Kamaa, Talaz, Coconaș
1720 Blondella, Edith, Anny W., Nation, Pleava, Lanț, Brebenea, Katy Caid, Champion junior, Giuditta.
1740 Farao, Viitor, Sam Worthy, Fama, Kanadă, Pock, Pandur, Jarvis, Ninon.
1760 Naplopo, Belșug, Pisica, Josedale Margot, Havana.
1780 Citronat Gordon, Gruia, Ghid.

Adunarea generală ordinară
a asociației proprietarilor și crescătorilor de cai trăpași

Consiliul de administrație al asociației proprietarilor și crescătorilor de cai trăpași în ultima ședință a decis convocarea adunărei generale pe anul 1938—1939 pentru ziua de 6 August 1939 ora 11 dimineața la sediul asociației din București strada Franklin, nr. 14.

Ordinea de zi este următoarea:

1. Raportul cenzorilor.
2. Descărcarea consiliului de adminstrație.
3. Aprobarea bugetului pe anul 1939.
4. Alegerea cenzorilor și cenzorilor supleanți.
5. Diverse în legătură cu îmbunătățirea rasei cailor de trap.

Se vor convoca de urgență cenzorii pentru întocmirea raportului pe baza verificărei ce va executa în scriptele asociației.

„Turul Franței"

Competiţiunea suverană a lumii sportive

Al doilea act s'a desfășurat într'o alură infernală. - Belgienii domină contra cronometrului, dar francezii, năbădăioși, organizează atacuri repetate și furioase. - „Totul pentru Vietto". - „Turul Franței" stă pe un vulcan gata să erupă. - Munții, „judecătorii de pace" ai acestui „litigiu" în 18 episoade

5 etape s'au scurs din competiţiunea suverană a lumii sportive... Rezultatul etapei a cincea îl găsim în altă parte a ziarului.

Scurt, brut, stereotip, fără altceva afară de cifre. Cifrele, şi ele, spun destul, dar nu suficient.

Astfel că după ce v'aţi satisfăcut curiozitatea citind telegrama referitoare la ultima etapă, rândurile de mai jos vă aduc veşti amănunţite asupra defsăşurării celui de al doilea act al grandioasei „drame" a drumurilor: „Turul Franţei", în 18 acte, creaţie a nemuritorului „Papa Desgrange".

ACTUL AL 2-LEA

Inceput la Caen, terminusul primei etape, actul al 2-lea a avut două părţi bine distincte.

Două scene.

Una dela Caen la Vire, în care actorii s'au produs solo, cursa alergându-se contra-cronometrului, cu porniri separate, şi a doua scenă, dela Vire la Rennes, în ansamblu.

In prima „reînviatul" Romain Maes a acoperit cei 63 km. 500 m. în o oră şi 40 minute 13 sec., ceeace înseamnă că a gonit, în medie, cu 38 km. 017 m. pe oră.

O cifră impunătoare când te gândeşti că a fugit de unul singur.

In această, primă parte a etapei a doua, a făcut o figură frumoasă Fontenay, care până la urmă a îmbrăcat tricoul galben (pe care, se ştie, l-a pierdut la capătul celei de a patra etape, în favoarea lui Vietto).

SCENA 2-a

De abia se consumase prima parte din actul al II-lea şi alergătorii au purces spre finalul etapei, spre localitatea Rennes La primul coborîş mai pronunţat, plutonul sprinteză şi după o luptă frumoasă izbuteşte să se detaşeze un tricou verde talonat de unul gris cu bandă albastră.

ZARURILE AU FOST ARUNCATE

După 4 km. dela plecare Frechaut şi Disseaux atacă. Plutonul însă deşi părea că nu-şi prea duce grijă de evadarea celor doi fugari, a trebuit să forţeze, să se întindă pentru a pune „la cutie" pe cei doi alergători năbădăioşi. Totuşi întregul lot de concurenţi nu poate urmări pe fugari. Pentru aceasta, după alţi câţiva kilometri, se detaşează un pluton compus din:

Tassin, Kint, Garcia, Vlaemynck, Maye, Naisse, Cosson, Le Guevel, R. Maes, Fontenay, Yelamos, Muelenberg şi Y. Marie.

Se coboară, se coboară mereu într'o viteză fantastică şi Tassin, Fontenay, Disseux şi Naisse încetinesc, căci Cosson, Bernardoni, Vietto, Galateau şi ceilalţi fac cunoştinţă cu asfaltul printr'un derapaj de toată frumuseţea.

UN ATAC BRUSC CU CONSECINŢE MARI

După 48 de kilometri dela a doua plecare se produce un atac brusc urmat de consecinţele cele mai surprinzătoare. Astfel se constată că după 80 kilometri parcurşi, alergătorii codaşi realizează imposibilul şi revin triumfători în primele locuri ale plutonului conducător.

Printre aceia care au revenit surprinzător la o poziţie neaşteptată notăm pe Cloarec, Archambaud, Louviot, S. Maes, Vlaemynck etc. Cloarec este însă acela care duce tot greul. Se pare în primul moment că acest al doilea pluton va ajunge cu nişte eforturi pe fugari. Truda este însă zadarnică.

FOURNIER LA 17 MINUTE

Câştigătorul primei etape, Fournier, pare foarte obosit, căci la km. 84 rămăsese în urmă cu 17 minute. S'ar părea că energicul Fournier care a dominat net prima etapă a plătit prea scump o victorie pe care o merita.

BRETONII CA LA EI ACASA

Primele două etape s'au desfăşurat în întregime în regiunea bretonă. Iată dece bretonii în aceste două etape au avut o comportare admirabilă, dovedind admiratorilor din ţinutul natal toată vigoare şi energia de care dispune această rasă.

Cu puţin însă înainte de sosire, Tassin văzând pe Vietto şi Bernardoni în completă deslănţuire, contra atacă prompt şi după câteva hărţueli şi demaraje de toată frumuseţea reuşeşte să treacă primul linia de sosire cu un avans minim de 9 secunde.

Iată clasamentul semi-etape Vire-Rennes (119 km. 500).

1.	Eloi TASSIN, în 3 ore 10 m. 45 s., cu o medie de 37,588 km. la oră; timp cu bonificaţii	3	10 15
2.	Fontenay	3	10 54
4.	Disseaux	3	10 54
4.	Cosson	3	10 54

TOTUL PENTRU VIETTO

Excelenta revenire în formă a aceluia care a fost formidabila revelaţie a „Turului" 1934, — al doilea clasat şi n'avea nici 21 ani, — Réné Vietto este obiectul atenţiei unanime.

Se vorbeşte, din ce în ce mai mult, de o posibilă victorie finală a brunetului franţuz.

Astfel, toţi alergătorii echipei Sud-Est, care cred cu tărie în victoria lui Vietto, au declarat că vor face „totul pentru Vietto".

Şi ca în cea mai omogenă echipă Vietto este menajat, e urmărit atent de coechipieri. Un cauciuc spart, un bidon cu apă, etc., etc., orice i s'ar întâmpla „sud-est-iştii" sunt lângă el, ajutându-l.

De altfel faptul că a îmbrăcat tricoul galben în etapa IV, e o dovadă elocventă de frumoasa revenire a lui Vietto.

„TRAIASCA PIRINEII"

Disseaux, Visers, Gianello, Gallien, da Galien, a cărui cursă se spune, e inteligentă, el fiind în formă bună, Vietto, tot „leii" urcuşurilor, când citesc clasamentul, se ridică din umeri, nepăsători.

„Nu-i nimic". Las'că vin ei Pirineii.

„Trăiască munţii".

*

In timp ce luxemburghezi şi ceilalţi alergători grei, pentru care muntii sunt o spaimă, se roagă: „Dă, Doamne să fie numai plat"...

„TURUL FRANŢEI" STA PE UN VULCAN GATA SA ERUPA

Micile diferenţe de timp care separă protagoniştii nu înseamnă desigur, cine ştie ce.

Belgienii aşteaptă, alţi aşi care se simt tari, tot aşa.

Tinerii în schimb se bat nevoie mare.

Şi totuşi „Turul Franţei", dacă priveşti mai bine, stă pe un vulcan gata să erupă.

Şi va erupe, fără îndoială, odată cu primele coaste mai pronunţate.

Un minut, două, zece, nu mai înseamnă nimic atunci când plutonul va începe să se întindă ca o alviţă multicoloră şi interminabilă.

Să aşteptăm deci, liniştiţi, munţii, marii „judecători de pace" ai acestui litigiu în 18 episoade.

*

Prezentăm acum cititorilor noştri un clasament general care să aibă numai distanţa în timp, dintre leader şi ceilalţi alergători.

DUPA 2 ETAPE

1.	FONTENAY cu 11 ore 15' 15"			18.	Lambrichtz	7	40
2.	Vietto	2	10	19.	Louvoir	8	15
3.	Tassin	2	11	20.	Mithouard	8	29
4.	M. Clemens	2	16	21.	Vaoverberghe	8	52
5.	Disseaux	3	16	22.	Vervaecke	8	58
6.	S. Maes	3	40	23.	Pagés	9	1
7.	Vlaemynk	4	1	24.	Thiétard	9	47
8.	Galateau	4	8	25.	Ritserveldt	9	50
9.	Cosson	4	25	26.	Storme	9	53
10.	Le Moal	5	7	27.	Gallien	10	29
11.	Fréchaut	5	22	28.	Mallet	11	10
12.	Marcaillou	5	34	29.	Y Marie	11	24
13.	Archambaud	5	41	30.	Perikel	11	41
14	Bernardoni	5	43	31.	Cloarec	11	56
15.	Naisse	6	1	32.	Passat	12	14
16.	R. Maes	6	16	33.	Yelamos	13	6
17.	Kint	7	24	34.	Delathouwer	14	24
				35.	Vissers	14	38
				36.	Lowie	14	56
				37.	P. Maye	15	10
				38.	De Korver	15	19
				39.	Fournier	15	25
				40.	A Van Schendel	15	25
				41.	Jaminet	15	29
				42.	Berty	16	9
				43.	Syen	16	25
				44.	Didier	16	39
				45.	Meulenberg	16	58
				46.	Neuens	17	38
				47.	Hendrickx	17	43
				48.	Pedroli	18	14
				49.	Gommers	18	19
				50.	Gianelio	18	24
				51.	Dominicus	18	33
				52.	Le Grevès	19	15
				53.	Le Guevel	19	46
				54.	Mersch	21	22
				55.	P. Clemens	22	10
				56.	Perret	22	20
				57.	Soffietti	22	21
				58.	Wagner	25	4
				59.	T. Van Schendel	25	16
				60.	Bouffier	29	14
				61.	Taeron	29	39
				62.	Codron	30	3
				63.	Gross	31	
				64.	Goutal	31	29
				65.	Neuville	32	4
				66.	Aureille	32	11
				67.	Virol	32	19
				68.	Daran	34	43
				69.	Garcia	35	10
				70.	Hellemons	35	34
				71.	Bailleux	36	
				72.	Bidinger	40	23
				73.	Litschi	40	43
				74.	Majerus	41	31
				75.	Jaisli	43	4
				76.	Dubois	43	58
				77.	Wyss	44	23
				78.	Maestranzi	54	3
				79.	Leisen (eliminat)	54	41

Bucureşti - Predeal-Bucureşti

Cea mai lungă probă de o zi „Cursa Munţilor"

Un sportiv distins d. rezident regal Alexianu

In ziua de 16 Iulie se aleargă cea mai lungă cursă de o zi: „Cursa Munţilor", pe traseul Bucureşti—Predeal şi retur, totalizând 300 km.

Alergarea, deşi poartă numele de „Cursa Munţilor", s'ar putea chema foarte bine „Cursa depe valea Prahovei" căci străbate toată această minunată vale, al cărei pitoresc cunoaşte o faimă ce a trecut de mult hotarele ţării.

O CURSA CU MUNŢI, CARE NU E TOTUŞI PREA GREA

Anul trecut, cursa aceasta a fost un adevărat „calvar". Şi asta pentrucă însăşi elementele naturii au fost împotrivă.

O căldură fantastică şi, în acelaş timp, un vânt năprasnic, fierbinte ca un simun, şi puternic aşişderea, au provocat abandonuri numeroase şi au cauzat o medie orară mizerabilă, ca cifră, dar perfect justificată prin forţa elementelor mai sus amintite.

Anul acesta, sperând că nu se va reedita neajunsul de acum 12 luni, ne îngăduim, poate spre surprinderea multora, să afirmăm că marea „Cursă a Munţilor" nu va fi sau chiar, nu este o cursă extraordinar de grea.

Şi să explicăm dece.

300 km. înseamnă, desigur, pentru noi, cea mai lungă cursă de o zi.

Cea mai lungă însă nu şi cea mai grea.

Un superlativ, — cea mai lungă, — care, însă, nu-l implică, cum poate ar fi normal, şi pe celălalt superlativ: cea mai grea, sau cea mai dură .

Şi iată lămurirea acestei afirmări, — acestui fapt, într'o măsură oarecum paradoxală.

Traseul e asfaltat în întregime.

Apoi, plecarea dându-se în bloc, este de aşteptat, ca un reflex firesc al lungimii parcursului, ca până la Câmpina, mai precis până la Brăneşti, unde lunga şi monotona linie dreaptă, de şes, se transformă în sinuozităţi şi tobogan — să nu fie atacuri serioase.

Până aci, 90 km. este mai mult ca sigur, se va merge regulat, sau aproape regulat, ca la un antrenament oficial „în corpore" întrerupt în răstimpuri, de unele sprinturi care vor rămâne ca întotdeauna ,pe ruta asta ,nişte simple „focuri de paie" pentru destinderea generală sau pentru verificarea individuală a stării „pistoanelor" (picioarelor).

Că s'ar putea întâmpla totuşi destrămări de pluton, fiindcă pornirea e matinală tare. — ora

D. rezident regal Alexianu

4, — şi predispune la lucru, este mai puţin probabil.

Astfel că iuţeala medie destul de moderată de 32 km. poate chiar 33, va face ca oraşul Câmpina să fie atins, câteva minute înainte de ora 7.

De aci, chiar fără să fie atacuri, bruşte, violente, cu scrâşniri de dinţi ,ci numai un obicinuit „train", întins, cu regulate şi serioase apăsări în pedale, plutonul se va întinde, treptat, treptat, ca o alviţă multicoloră şi interminabilă care va sfârşi prin a se divide, în două, în trei, în patru, în şapte, la infinit...

Şi asta pentru că, să nu se uite, aricât de încet ar fi parcursă o sută de km. ea totuşi îşi spune cuvântul.

DOUA TROFEE DONATE DE DOI DISTINŞI SPORTIVI

Pentru promovarea şi încurajarea acestui sport, doi distinşi sportivi în persoana d-lui rezident regal Alexianu şi col. Grigoriu au donat două trofee „cupa col. Grigoriu" pentru primul sosit în Predeal şi „Cupa Bucegilor" oferită de rezidenţa ţinutului Bucegi pentru cel mai bun cătărător.

Şi acum sintetizând măsurile de organizare ale F. R. S. C.-ului subliniem în deosebi fericita inspiraţie a Comisiei sportive, care a înţeles să-şi asigure pentru această mare competiţiune concursul şi patronajul primului sportiv al „Ţinutului Bucegi", d. rezident regal Alexianu.

Inscrişii în Cursa Munţilor

1. Tudose C-tin, 2. Grigoriu C-tin, 3. Penteş Ioan, 4. Dragomir N., 5. Feordeanu Bucur, 6. Vintilescu Cornel, 7. Ionescu Alex., 8. Dolette Ioan, 9. Ionescu Niculae, 10. Guşan Ioan, 11. Badea Ioan, 12. Ciorobea Alex., 13. Şandru Gh., 14. Cristache Teodorescu, 15. Iacob C-tin, 16. Someşan Alex., 17. Ioan Borş, 18. Norhadian Ervant, 19. Borş Ştefan, 20. Ulesteanu C-tin, 21. Cimpoeru C-tin, 22. Silvestru Ioan, 23. Mormocea Virgil, 24. Dinu Ştefan, 25. Nicolozo Vitorio, 26. Hapciuc Gh., 27. Boroneaţă Gh., 28. Pustai Ioan, 29. Mazilu Niculae, 30. Rădulescu, 31. Enoaie Ioan, 32. Ionescu Tudose, 33. Răduţă Gh.

ASTĂSEARĂ LA ARENELE ROMANE

Va reuși Ilie Petrescu

să-și recâștige titlul de campion biruind tenacitatea lui

Vasile Șerbănescu?

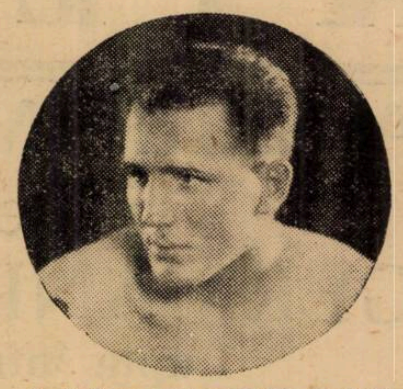

MOȚI SPAKOW încearcă să se revanșeze asupra lui ANDERSSON

cel mai bun „semi-greu" din câți ne-au vizitat

SANDU ION luptă să-i răpească lui GHEORGHE POPESCU

supremația la categoria pană și totodată dreptul de a înfrunta pe LUCIAN POPESCU

DUMITRU PANAITESCU — ANTON OȘCA și două matchuri de amatori

Boxul, care la un moment dat trecea printr'o criză acută la noi în țară, trăește din nou zile glorioase. După o perioadă de recrudescență, care dădea impresia că pugilismul românesc fredonează cântecul lebedei, iată-ne acum în plină renaștere a sportului cu mănuși.

A fost deajuns ca oameni îndrăgostiți de acest sport să risște sume a căror acoperire nu le-o putea nimeni garanta și să înjghebeze două reuniuni — e drept ireproșabile ca program — pentru ca sportul pugilatului să renască.

Așa cum este întocmită, nu se poate ca reuniunea de astăseară să nu cunoască succesul meritat.

DESCHIDEREA: 2 matchuri de amatori

Partea amatoare a programului de astăseară a fost modificată, perechile desemnate la început să-și dispute întâietatea fiind înlocuite.

In prima dispută a serei, excelentul cocoș amator *Constantin Tudose*, dela Turda, luptând cu *I. Temistocle*, elev al lui Mielu Doculescu, va reuși să-și adjudece decizia.

In continuare, alt elev al lui Popazu, *C. Lăzărescu* încrucișează mănușile cu *Gh. Florea*, tot din antrenamentul lui Doculescu. Cum cei doi adversari nu ne sunt suficient de bine cunoscuți, ne abținem să formulăm vreun pronostic.

Ambele matchuri amatoare se vor disputa pe distanța de 3 reprize a 3 minute.

PANAITESCU - ZIGOTO BOXEAZA CU ANTON OȘCA

Prima dispută profesionistă — între *Dumitru Panaitescu*, învingătorul lui *Angelmann*, și *Anton Oșca* va da loc la una din cele mai frumoase bătălii ale serei, atât Panaitescu cât și Oșca fiind doi pugiliști bine dotați. Dumitru Panaitescu, care a reușit numai după câteva matchuri profesioniste să învingă un fost campion mondial, este unul din cele mai bune produse ale ringului românesc. Activitatea sa ca amator este prodicioasă iar cea profesionistă deși abia la început l-a consacrat definitiv drept una din cele mai bune „muște" europene.

Vis-à-vis-ul său, Anton Oșca egalează în totul pe Panaitescu-Zigoto, activitatea sa, atât ca amator cât și ca profesionist neadmițând nici un reproș. Profesionist și el de curând, Oșca nu a cunoscut înfrângerea situându-se între fruntașii categoriei.

Credem că gongul final va avea darul să pună capăt ostilității, care până atunci se va fi scurs la egalitate.

VA PIERDE „GHEORGHIȚA" TITLUL DE CAMPION CHIAR PRIMA DATA CAND ȘI-L PUNE IN JOC ?

In 12 reprize a 3 minute, Gheorghe Popescu, *campion național la categoria până, își apără titlul în fața challengerului său* Sandu Ion.

Matchul Gh. Popescu—Sandu Ion este învestit cu două atracții: în afară de faptul că are menirea să ne desemneze pe noul campion român la „pană" disputa dintre acești doi excelenți contează și ca o semi-finală a campionatului european, învingătorul urmând să fie opus lui LUCIAN POPESCU pentru titlul continental.

Ploeșteanul Gheorghe Popescu, al cărui box clar, în linie este atât de gustat de spectatorii reuniunilor noastre, deține titlul de campion în urma victoriei repurtată asupra lui Toma Aurel. *De atunci, Gheorghiță și-a cimentat, atât pe ringurile din țară cât și pe cele din apus, o aureolă de invincibil, dispunând de pugiliști de prima serie și năruind cariere prestigioase. Nu mai departe, decât în primăvara aceasta a repurtat la Paris succese răsunătoare dispunând la puncte de* Kid Michel *și* Louis Diaz *iar pe durul* Bavière *scoțându-l din luptă în repriza treia. In urma rezultatelor obținute, Popescu urma să atace titlul continental la „pană" dar, motive de forță majoră l-au silit să revină în țară și să aștepte altă ocazie.*

De o parte campionul: Gheorghe Popescu *calm, sobru, calculat, dornic să păstreze încă titlul smuls unui pugilist glorios ca Toma Aurel.*

De cealaltă parte challengerul: Sandu Ion, *mai tânăr, mai avântat și animat de dorința de a deveni campion național. Cine va învinge ?*

Noi avem impresia că Popescu va reuși să treacă cu succes examenul din fața lui Sandu, pe care învingându-l își va păstra titlul.

UN FOST CAMPION EUROPEAN IN RING : JOHN ANDERSSON. ADVERSAR : MOȚI SPAKOW, PUGILISTUL ROMAN DE MARE FAIMA EUROPEANA

Intâlnirea internațională a serii va ocaziona ciocnirea a doi dintre cei mai cotați boxeuri europeni: *John Andersson* și *Moți Spakow*.

Suedezul Andersson care are în palmares, printre învinși, nume de puternică rezonanță în boxul din lumea întreagă, acordă revanșa lui Spakow, asupra căruia are o victorie prin k. o. Din trei dispute cu suedezul Spakow n'a reușit decât să termine la egalitate — de două ori — și niciodatăsă-și apropie decizia. Andersson, care a înfruntat oameni cu reputație bine stabilită, n'a cedat decât la puncte lui *John Henry Lewis* negrul fost campion al lumii, și deposedat doar din cauza de boală.

Acum 4 săptămâni, reintrând, Andersson a învins pe germanul *Adolf Witt* prin k. o. în repriza noua.

Dacă Moți se prezintă astăseară în formă mai bună decât la ultimul match — cu Pariss — dacă suflul său este ameliorat, grație unui antrenament mai susținut, Spakow poate să-și ia revanșa asupra învingătorului său de odinioară, — în caz contrar îl vedem cedând din nou suedezului Andersson.

FOSTUL CAMPION, ILIE PETRESCU, NU VA CRUȚA NIMIC PENTRU A SMULGE DIN MAINILE LUI ȘERBANESCU TITLUL NAȚIONAL LA TOATE CATEGORIILE

Pentru a patra oară în cariera lor, Ilie Petrescu și Vasile Șerbănescu **dispută împreună centura de campion național la toate categoriile.**

D. PANAITESCU

Matchul este sorocit pentru 12 reprize a 3 minute și după toate probabilitățile nu va atinge limita.

Prima întâlnire dintre adversarii de astăseară s'a produs tot la Arene acum câțiva ani și s'a soldat cu o victorie de extremă justețe a lui Șerbănescu, care a câștigat doar grație avantajului luat în ultima repriză, deși până atunci frizase de câteva ori knock-out-ul.

La „Gib" — pentru a doua oară — Ilie Petrescu a fost acela care și-a întrecut adversarul de o manieră categorică răpindu-i titlul de campion.

Boxând în râvna aceasta, pentru a treia oară, la Kludsky, Ilie Petrescu, care acumulase un avantaj enorm până în repriza opta, a pierdut, atunci când nimeni nu se aștepta, prin oprirea matchului, în urma unei lovituri năpraznice a lui Șerbănescu — care a redevenit deținător al centurii supreme.

Lupta de astăseară dela „Arene" este hotărîtoare pentru cariera viitoare a ambilor. De aceia, conștient de importanța disputei, Ilie Petrescu și Vasile Șerbănescu, s'au antrenat mai serios ca niciodată și ciocnirea lor va ocaziona o bătălie de o duritate extremă, în care nici un efort nu va fi precupețit, pentru dobândirea centurei de campion.

Dela ultima lor întâlnire și până în prezent, Vasile Șerbănescu a mai apărut odată în public, repurtând o victorie prin k. o. asupra belgianului Jean Simon, în timp ce Ilie Petrescu după ce și-a impus un repaos de câtva timp, a reluat antrenamentul pentru matchul de astă seară, care este — matchul vieții sale.

Pe o distanță care, dacă va fi atinsă, convine mai bine lui Ilie decât lui Vasile și având o inegalabilă ambiție de victorie, părerea noastră este că după consumarea matchului vom saluta în Ilie Petrescu pe noul campion național la toate categoriile.

Mircea Popescu

Oficialii reuniunei

organizată de asociația Turda la 15 Iulie 1939, la Arenele Romane

Delegat General F. R. Box : Dl. Const. Aureliu.

Matchul V. Șerbănescu — Ilie Petrescu, match în 12 reprize a 3 minute

Campionul României la toate categoriile

Judecători : D-nii I. Stătescu și I. Ionescu.

Arbitru-judecător: Dl. Const. Aureliu.

Matchul M. Spakow — John Anderson, 10 reprize a 3 minute

Judecători : D-nii I. Stătescu, C. Dragomirescu, C. Ionescu.

Director de luptă, d. Eug. Dumitrescu.

Matchul Gheorghe Popescu — Sandu Ion, 12 reprize a 3 minute

Campionul României la cat. până

Judecători : D-nii I. Stătescu, C. Dragomirescu, Ion Ionescu.

Arbitru : Dl. Ștefan Buzdugan.

Matchul D. Panaitescu — Anton Oșca, 10 reprize a 3 minute

Judecători : D-nii C. Dragomirescu, C. Leoveanu, C. Ionescu.

Director de luptă : Dl. Ion Firu.

Amatori

Const. Tudose (Turda) — Temistocle Iliescu (M. Doculescu) ; Gheorghe Florea (M. Doculescu) — Const. Lăzăreanu (Turda).

Juriu pentru matchurile de amatori D-nii C. Dragomirescu, M. Drăgoi, C. Ionescu.

Cronometrori : D-nii I. Ceaureanu, Const. Ionescu, C. Leoveanu.

Medici : D-nii Dr. Cpt. Tr. Demetrescu, Dr. I. Craft și Dr. Popescu-Herasca.

Comisari de ring : D-nii St. Buzdugan și Jean Constantinescu.

✸

Speaker : Dl. Zamfir Popazu.

Cântarul oficial și vizita medicală au loc în ziua reuniunei, ora 12, la sediul F. R. BOX.

Delegați la cântar : D-nii St. Buzdugan, cpt. Dr. Tr. Demetrescu și H. Mara.

PENTRU POSESORII DE CARNETE MARON U. F. S. R.

Carnetele maron, eliberate de U. F. S. A., au valabilitate la reuniunea din 15 Iulie 1939, dela Arenele Romane. Celelalte carnete nu sunt valabile.

Locațiunea biletelor pentru reuniunea de astăseară dela Arenele Romane

Ultimele bilete cu preț redus pentru reuniunea de astă seară dela „Arene" se mai pot obține până la orele 20, dela magazinele Alcalay și Victoria Sport.

Prețurile biletelor sunt — până la ora 20 când vor fi sporit cu 20% — următoarele:

Fotoliu de ring 295 lei; Rezervat 195 lei; Stal 95 lei; Galerie 49 lei.

Amănunte de organizare

● Porțile Arenelor Romane, precum și casele de bilete vor fi deschise cu începere dela orele 20.

● Numărul locurilor la Arenele Romane fiind limitat nu se va acorda nici-un fel de gratuitate. Toate carnetele oficiale și de ziariști cu excepția carnetelor MARON, U.F.S.R. și Straja Țării sunt suspendate. Intrarea în arenă se va face exclusiv în baza biletelor speciale. Reprezentanții ziarelor sunt convocați pentru astăzi la orele 15 la magazinul „Victoria Sport" pentru a li se elibera bilete de intrare, și tickete pentru masa presei.

● Intrarea posesorilor de bilete se va face :

Bilete de stal și galerie prin strada Cuțitul de Argint.

Bilete Rezervat și Fotolii prin str. 11 Iunie (Parcul Carol).

In urma intervenției făcute pe lângă S. T. B. publicul este înștiințat că va avea la dispoziție după terminarea reuniunei tramvaie și autobuze pentru orice direcțiune.

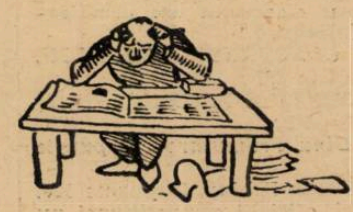

ATLETISM

Astăzi la MILANO începe un mare match: GERMANIA-ITALIA

Lupta între germani şi italieni se anunţă interesantă, dar Berlinul va triumfa

Astăzi, la Milano se va disputa mult aşteptata întâlnire de atletism între Germania şi Italia, match care capătă o importanţă deosebită prin valoarea indicată ce o reprezintă atletismul celor două naţiuni.

Atleţii germani sunt indiscutabili mai buni în ansamblu. Recentele performanţe obţinute în cadrul campionatelor Germaniei o dovedesc cu prisosinţă, dar ştim cu toţii cu câtă ardoare luptă italienii şi pentru acest motiv, prevedem lupte aprige chiar în probele unde tehniceşte germanii sunt mai buni.

CLOUL MATCHULUI INTALNIREA LANZI—HARBIG PE 800 m.

Matchul care începe astăzi va ocaziona un mare regal — este vorba de întâlnirea pe 800 metri între Harbig şi Lanzi, indiscutabil cei mai buni specialişti din Europa pe această distanţă.

Harbig a realizat Duminica trecută la Berlin 1 m. 49 s. 4 iar Lanzi a parcurs acum trei săţpămâni această distanţă în 1 m. 49 s. 5. Işi poate închipui oricine ce va însemna întâlnirea între acesti doi atleţi.

CUM SE PREZINTA MATCHUL

La sprint, lupta va fi aprigă, dar victoria nu poate scăpa după părerea noastră alergătorilor germani. Alergarea pe 400 m. va începe cu duelul între Harbig şi Lanzi care pare că se va termina cu victoria lui Lanzi.

In schimb la 800 m, noi vedem pe german triumfând.

Net superiori la 1500, 5000 metri şi 10 km. germanii nu credem că ar putea pierde aceste probe.

La garduri, din nou superioritatea germanilor; mai puţin accentuată la 110 m. garduri, mai netă la 400 m. garduri.

Lupta de toată frumuseţea va fi la sărituri, fiind cele mai disputate probe. Sensibil egali la lungime, italienii sunt superiori germanilor la prăjină. In schimb sunt dominaţi la înălţimi şi din nou egali la triplu salt.

La aruncări, chestiunea se prezintă în felul următor:

Germanii sunt superiori categoric la greutate.

Oberweger Italia) poate câştiga discul şi din nou urmează superioritatea germanilor la suliţă şi ciocan.

Ştafetele se anunţă pasionante. Nu credem că germanii vor pierde, deşi talienii pun mari speranţe în echipele lor.

MATCHUL DE ASTAZI IN CIFRE

Şi pentru a orienta pe cititori mai precis asupra matchului de astăzi, prezentăm cele mai bune performanţe ale atleţilor germani şi italieni obţinute în cursul acestui sezon:

100 metri

Mariani (It.) 10 s. 6; Neckermar (G.) 10 s. 3.

200 metri

Schewing (G.) 21 s.; Mariani (It.) 21 s. 4.

400 metri

Lanzi (It.) 47 s. 2; Hargic (G.) 47 s. 6

800 metri

Harbig (G.) 1 m. 49 s. 4; Lanzi (It.) 1 m. 49 s. 5.

1500 metri

Scopel (It.) 3 m. 59 s. 8; Melhase (G.) 3 m. 52 s. 4.

5000 metri

Eberleni (G.) 4 m. 27 s. 2; Beviaqua (It.) 14 m. 49 s.

10 km.

Beviaqua (It.) 31 m. 18 s.; Syring (G.) 30 m. 57 s. 4.

110 m. garduri

Glan (G.) 14 s. 6; Oberweger (It.) 15 s. 4.

400 m. garduri

Russo (It.) 55 s. 2; Holling (G.) 51 s. 6.

Lungime

Lang (G.) 7 m. 41; Maffei (It.) 7 m. 57.

Inălţime

Campagner (It.) 1 m. 93; Weinkotz (G.) 1 m. 96.

Triplu salt

Zrebe (G.) 15 m. 05; Bini (It.) 15 m. 01.

Prăjină

Romeo (It.) 4 m. 16; Hamizwickl (G.) 4 m. 09.

Disc

Lampert (G.) 49 m. 35; Oberweger (It.) 50 m. 62.

greutate

Profeti (It.) 15 m. 37; Trippe (G.) 16 m. 21.

Suliţă

Busse (G.) 70 m. 15; Testa (It.) 62 m. 04.

Ciocan

Venanzetti (It.) 51 m. 66; Luz (G.) 59 m. 07.

Cei şapte... sunt patru...

acesta este numărul atleţilor cari au plecat azi dimineaţă cu avionul

Incă o bombă exploadată eri, poate cu mai mult sgomot decât precedentele.

Din grupul celor şapte atleţi cari urmau să plece azi la Istanbul, n'au putut fi puse la punct formele de plecare decât... pentru patru.

Cu alte cuvinte cei şapte... vor fi patru şi anume: Const. Vămanu (suliţă), Petre Havaletz (disc), Gurău (greutate) şi Dinu Cristea (10.000 m.).

Grupul va fi însoţit de d. Virgil Ion, care le va servi şi de manager.

AZI DIMINEAŢA LA ORA 6.45 ATLEŢII AU PLECAT SPRE ISTANBUL

Azi dimineaţă, la ora 6.45, de pe aerodromul Băneasa, cei patru atleţi, însoţiţi de d. Virgil Ion, au părăsit Capitala cu avionul de Istanbul.

AZI DUPA AMIAZA ANTRENAMENT DE DESTINDERE

In Istanbul, în chiar după amiaza zilei acesteia, reprezentanţii noştri vor face un antrenament uşor de destindere pe stadionul Taxi, acelaş stadion pe care s'au desfăşurat jocurile Balcanice în 1935.

Tot cu acest prilej atleţii români îşi vor putea da seama de starea pistei şi de şansele pe cari i le va da.

ATLEŢII AU PLECAT CU MULT OPTIMISM

Pe figura fiecăruia dintre cei patru fericiţi, domneşte un puternic optimism.

Toţi cred în steaua care le va aduce o cât mai bună şi onorabilă comportare, pentru a cinsti atletismul nostru naţional.

SPORTURI MECANICE

Rezultatul competiţiunii pentru „Cupa Carpaţilor" a căpătat ieri caracter oficial

Mâine vor fi două săptămâni de când alergarea automobilistă de rezistenţă pentru „Cupa Carpaţilor", disputată pe un istovitor parcurs de 517 km., a devenit fapt consumat.

Cu toate acestea, ieri dimineaţă rezultatul oficial al competiţiunei nu văzuse încă lumina zilei. Abia după amiază, Automobil Clubul Regal Român a fost în măsură să ne furnizeze punctajul definitiv care stabileşte în mod precis clasamentul celor patru alergători cari au isbutit să absolve parcursul conformându-se regulamentului probei.

Acest clasament are următoarea înfăţişare:

1. CONSTANTIN SĂVESCU, 77 puncte 897;

2. VINTILĂ FRUMUŞANU, 76 puncte 021;

3. Dinu Frumuşanu, 73 puncte 320;

4. Vasile Fabiny, 36 puncte 543.

Deci, oficialii competiţiunei nu aveau de calculat decât performanţele a patru concurenţi. Şi acest lucru le-a „răpit" aproape două săptămâni. Nu li se pare că este prea mult? Nu li se pare că au abuzat de răbdarea celor cari erau direct interesaţi în această chestiune şi cari, după ce au alergat 517 km. în câteva ore, au trebuit să aştepte atâta timp spre a vedea oficializat rodul muncii lor?

Să recunoască oricine că procedeul nu este de natură a încuraja sau a servi interesele sportului motorizat. Ne surprinde că mai marii primei noastre formaţii automobiliste au tolerat această neglijenţă şi nu au impus mai multă decenţă a oficialilor faţă de de concurenţi, faţă de admiratorii acestui sport, faţă de toată lumea pe care această mişcare o preocupă.

Ne place să credem că pe viitor nu va mai fi nevoe să facem — regretăm sincer că suntem siliţi să insistăm — asemenea neplăcute aprecieri.

JENNY DUMITRESCU

Din 6 aruncări cu greutatea estonianul KREER a trecut de 3 ori peste 16 m.

A şasea oară: 16,28 m. ! !

TALLIN, 14. — Cu ocazia unei reuniuni atletice, care a avut loc la Tapau, cunoscutul atlet estonian, Kreek, a aruncat greutatea la 16,28 m.

Performanţa constitue un nou record estonian. Vechiul record era deţinut tot de el cu 16,16 m.

Din cele şase aruncări, Kreek a aruncat numai de două ori sub 16 metri.

Aurncările lui au fost: 16,00, 16,20, 16,05, 15,95, 15,70, 16,28!!

AVIAŢIE

Afluenţă de concurenţi la probele naţionale de acrobaţie aeriană de mâine

Un adevărat match între aşii cpt. Pufy Popescu şi Bâzu Cantacuzino

Primul concurs organizat de Federaţia Aeronautică regală a României pentru campionatul naţional de acrobaţie din acest an, care se va desfăşura Duminică pe aeroportul Băneasa, a atras înscrierea unui lot numeros de concurenţi.

Formula de desfăşurare a actualului campionat prezintă un interes deosebit şi va prilejui o manifestare aviatică de mare avergură.

Iată numele celor înscrişi:

D-na Virginia Duţescu, Gh. Rânjea, V. Posdercă, Bâzu Cantacuzino, cpt. Pufy Popescu, cpt. Trandafirescu, Mateescu Ştefan, d Masgras, G. Ţuţuianu, A. Marulis, adj. şef Milu I., adj. şef I. Maga, Podgurschi C., locot. Dicescu.

Un număr de 14 concurenţi reprezintă tot ceeace poate fi mai bun ca spectacol aeronautic.

CUM SE VA DESFAŞURA CAMPIONATUL

Competiţie menită să atragă cu osebire interesul publicului, importantă ca valoare tehnică a pilotajului şi mijloc de selecţie a celui mai bun mânuitor al avionului, socotim util să insistăm asupra modului de disputare a campionatului.

Campionatul naţional din acest — contrar celui de anii trecuţi când se disputa într'o singură competiţiune — va cuprinde cinci competiţiuni împărţite în două serii, după cum urmează:

Seria I: va cuprinde 3 competiţiuni.

Seria II: va cuprinde două competiţiuni.

Fiecare concurs din prima serie va fi obiectul unui regulament particular prin care se va stabili două clasamente separate cu premii separate, pentru două categorii de piloţi, stabilite precum urmează:

Categoria B. piloţi care nu au mai participat la astfel de concursuri.

Până la 1 Septembrie se va face pe baza clasamentelor stabilite în competiţiunile de mai sus, un clasament general numai pentru seria I-a categoria B, care va avea punctele astfel adunate pentru fiecare concurent:

4 puncte pentru locul I la fiecare concurs; 3 puncte pentru locul II; 2 puncte pentru locul III; 1 punct pentru toţi concurenţii care vor termina întregul program al competiţiunei. Acest clasament va alege pe cei ce vor merge în seria II.

BÂZU CANTACUZINO

PREMIILE CONCURSULUI DE DUMINICA

In concursul de Duminică 16 Iulie se vor acorda următoarele premii:

Categoria A: I. 20.000 lei, oferit de d. general V. Dombrovski, primarul general al Municipiului Bucureşti;

Premiul II: 15.000 lei, oferit de d. general V. Dombrovschi, primarul general al municipiului Bucureşti.

Premiul III: 10.000 lei oferit de Federaţia Aeronautică Regală.

Categoria B.: Premiul I: 20.000 lei, oferit de d. general V. Dombrovschi, primarul general al municipiului Bucureşti; premiul II: 15.000 lei, oferit tot de d. primar general şi premiul III: 10.000 lei, oferit de F.A.R.R.

LUPTE

Budapesta a învins Napoli la lupte greco-romane

ROMA, 14. — Eri s'a disputat la Napoli matchul de lupte greco-romane, dintre selecţionatele oraşelor Budapesta şi Napoli.

Oaspeţii, net superiori, au câştigat cu 7—0.

Citiţi şi răspândiţi Universul - Sport

ULTIMA ORA

Federaţia română de rugby
a alcătuit un vast calendar internaţional pentru anii 1940, 1941 şi 1942
Partide cu Germania, Italia, etc.

Am fost singurul ziar care am anunţat la timp că în cursul lunei Septembrie selecţionata de rugby Bucureşti va întreprinde un turneu în Germania.

Ceva mai mult: am anunţat că oficialii rugby-ului dela noi intenţionează să continue acest turneu, prin susţinerea a 2 partide internaţionale cu Olanda şi Belgia.

Astăzi, suntem în măsură să publicăm în întregime programul întocmit de Federaţia română de rugby, privitor la anii 1940, 1941 şi 1942.

2 PARTIDE DE MARE ANVERGURA

In anul 1940, şi anume în cursul lunei Aprilie, la Bucureşti, echipa României va întâlni naţionala Italiei.

In luna Octombrie vom primi vizita echipei Germaniei.

UN LUNG TURNEU IN FRANŢA ŞI O PARTIDA INTERNAŢIONALA CU ITALIA

Pentru anul 1941, calendarul internaţional, alcătuit în cele mai mici amănunte de F. R. R., prevede: a) selecţionata României va susţine începând din cursul lunei Ianuarie, un interesant turneu în Franţa; b) In cursul lunei Aprilie (probabil la 29 sau 30), la Roma, echipa României va întâlni echipa Italiei.

RUGBY-UL ROMANESC VA PARTICIPA LA TURNEUL EUROPEAN ORGANIZAT DE FEDERAZIONE ITALIANA RUGBY

Insfârşit — anul 1942 — constitue până în prezent punctul final al calendarului internaţional al rugby-ului românesc.

In luna Mai a acestui an România va participa în mod oficial la turneul european organizat de F. I. R.

Este dela sine înţeles câtă însemnătate prezintă alcătuirea acestui program, asupra căruia vom reveni pe larg.

Len Harvey campion mondial după I.B.U.
După N.B.A. BILLY CONN, care a învins prin k. o. technic pe Bettina

La Madison Square Garden din New-Y s'a disputat matchul contând pentru campionatul mondial la „semi grea" — după N. B. A. — între *Billy Conn* şi *Melio Bettina*.

Asistenţa a fost cifrată la 30.000 spectatori.

Sortit să dureze 15 reprize, matchul a fost oprit de arbitru în repriza şasea, din cauza inferiorităţii lui Bettina, Billy Conn fiind declarat învingător prin k. o. technic.

România va fi reprezentată la marea demonstraţie internaţională de gimnastică dela Stockholm în cadrul comemorării lui Ling

Astăzi urmează să părăsească Capitala, îndreptându-se spre Stockholm, echipa studenţilor dela Academia Naţională de Educaţie Fizică, care urmează să participe la marile serbări de gimnastică ce se vor desfăşura în capitala Suediei între 20—23 Iulie, cu ocazia centenarului naşterii lui Ling, creiatorul sistemului de gimnastică suedez.

La această competiţiune urmează să ia parte echipele următoarelor competiţiuni:

Anglia, Germania, Polonia Portugalia, Danemarca, Estonia, Finlanda, Norvegia, Suedia, România, Letonia, etc.

Echipa studenţilor, compusă din 20 studenţi, pleacă sub conducerea d-lui prof. Virgil Roşală.

Magda Berescu, Schmidt, Caralulis şi Rurac participă la turneul internaţional dela Hamburg care începe astăzi

Azi încep la Hamburg tradiţionalele campionate internaţionale de tennis.

Pentru prima oară acest turneu de mare anvergură ne interesează şi pe noi mai de aproape, întrucât tennisul nostru, — în mare progres în ultima vreme, — va fi reprezentat prin patru jucători: *d-ra Magda Berescu, Schmidt, Caralulis şi Rurac.*

In puternica rivalitate internaţională, jucătorii noştri, chiar dacă nu se vor clasa printre primii, în orice caz ei vor avea prilejul să înveţe multe lucruri folositoare pe care le vor putea fructifica mai târziu, fie în ţară, fie în străinătate.

Dintre aceşti patru jucători, după toate probabilităţile d-ra Berescu va reuşi să obţină cel mai bun rezultat, întrucât campioana noastră naţională nu va mai fi desavantajată de terenul gazonat ca la Wimbledon.

Dealtfel la turneul dela Hamburg participă jucătorii a 15 naţiuni, pe cari îi notăm aci.

DANEMARCA: d-na Sperling.
OLANDA: d-ra Couquerque.
INDIA: Dafle şi Singh Sahib.
MONACO: Noghes.
NOUA ZEELANDA: Coombe.
NORVEGIA: d-na Werring.
ITALIA: de Stefani, Canepele, del Bello, Martinelli, Scotti, d-nele Tonolli, San Domino şi Manfredi.
IUGOSLAVIA: Kukuljevici, d-rele Florian şi Kovàc.
BOEMIA-MORAVIA: Cejnar, Cernik, Siba, d-rele Nechilova şi Straubcova.
SUEDIA: Schroeder.
ELVEŢIA: Spitzer, Pfaff.
UNGARIA: Szigeti, Bano, Ferenczy, Stolpa, d-rele Somogyi şi Popp.
STATELE UNITE: Anderson, Smith şi d-ra Wheeler.

Afară de aceşti jucători vor participa bineînţeles tennismanii mai de seamă ai Germaniei, în frunte cu H. Henkel, R. Menzel, Gopfert, Redl, Beuthner etc.

După cum se vede reprezentanţii noştri vor avea o misiune extrem de dificilă, dar sperăm că ei vor şti să facă cinste tennisului românesc.

Câştigătoarea dela Wimbledon
ALICE MARBLE
PE URMELE SONIEI HENIE
Campioana mondială de tennis a semnat un contract la Hollywood ...dar nu va abandona tennisul amator! (??)

LONDRA, 14. — Cunoscuta jucătoare de tennis, Alice Marble, care a triumfat în trei probe la turneul internaţional de tennis dela Wimbledon, recent consumat, a iscălit contractul managerului Orsatti din Hollywood.

Managerul Orsatti, — acelaş Orsatti, care a izbutit s'o câştige şi pe Sonia Henie pentru film — a declarat că Alice Marble, afară de calităţile sale sportive excepţionale, posedă o voce frumoasă şi pe deasupra este şi de o frumuseţe răpitoare, astfel că ea va recolta desigur succese mai mari cu filmele sale, decât Sonia Henie.

Managerul Orsatti a declarat că angajamentul nu va stânjeni pe d-ra Marble în activitatea sa, în domeniul sportului alb şi ea va putea rămâne mai departe în cadrele amatorismului.

(N. R.: Depinde!... In cazul când federaţia internaţională va fi şi ea de aceiaşi părere).

Un nou record mondial de nataţie

AMSTERDAM, 14. — Cu ocazia unei reuniuni de nataţie, care s'a disputat în localitate, cunoscuta înnotătoare Joppie Waalberg şi-a ameliorat propriul său record mondial pe 200 y. piept.

Noul record este 2:50,3. (Vechiul record era: 2:51,4).

Francezul Fournier a câştigat etapa 5-a a Turului Franţei

Paris, 14. — Astăzi s'a disputat a cincea etapă a Turului Ciclist Francez între Lorient şi Nantes, pe o distanţă de 207 km.

Primul s'a clasat Fournier, realizând un timp de 5 ore 40 min. 13 secunde, urmat de Frechaut şi Meulenberg.

In clasamentul general conduce mai departe Vietto, urmat de Clemens, Disseaux şi Fontenay.

Clasamentul pe echipe: 1. Vest; 2. Belgia B.; 3. Franţa; 4. Sud-Est.

„Inainte de a disputa din nou campionatul european, de astădată la categoria grea, trebue să învinq pe Moţi Spakow" ne-a declarat Andersson, ieri, la sosirea in Capitală

Ieri dimineaţă, la ora 10, a sosit în gara de Nord, venind dela Paris, John Andersson, *protagonistul reuniunei de astăseară de la Arene. Fostul campion european a venit însoţit de managerul său* Loibin Schoenfeld. *In întâmpinarea lui Andersson a venit un public numeros precum şi protagoniştii reuniunei de astăseară în frunte cu* Vasile Şerbănescu, Ilie Petrescu, Panaitescu, Sandu Ion, *etc.*

Coborît din tren, Andersson a ţinut să ne declare:

„Recunosc că matchul cu Spakow e foarte greu. Deşi am reuşit o victorie asupra sa, fostul dv. campion e oricând capabil de performanţe mari. Eu, totuşi, cred că-l voi învinge din nou pe Spakow, de oarece înainte de a lupta iarăşi pentru titlul european, trebue neapărat să dispui de adversarul meu de astă seară".

După amiază, la ora 18, Andersson şi-a terminat antrenamentul, în sala Turda, unde a făcut „la mănuşi", pe rând, cu 6 sparring-parteneri „grei", nici unul din ei nereuşind să-i reziste nici măcar o repriză.

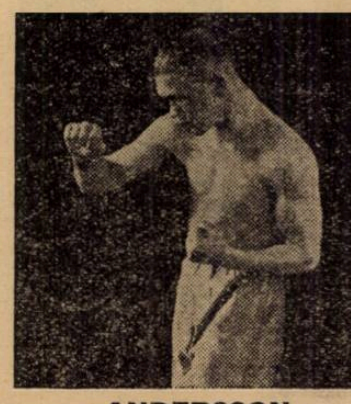

ANDERSSON

O PAGINĂ DE... C.E.C.

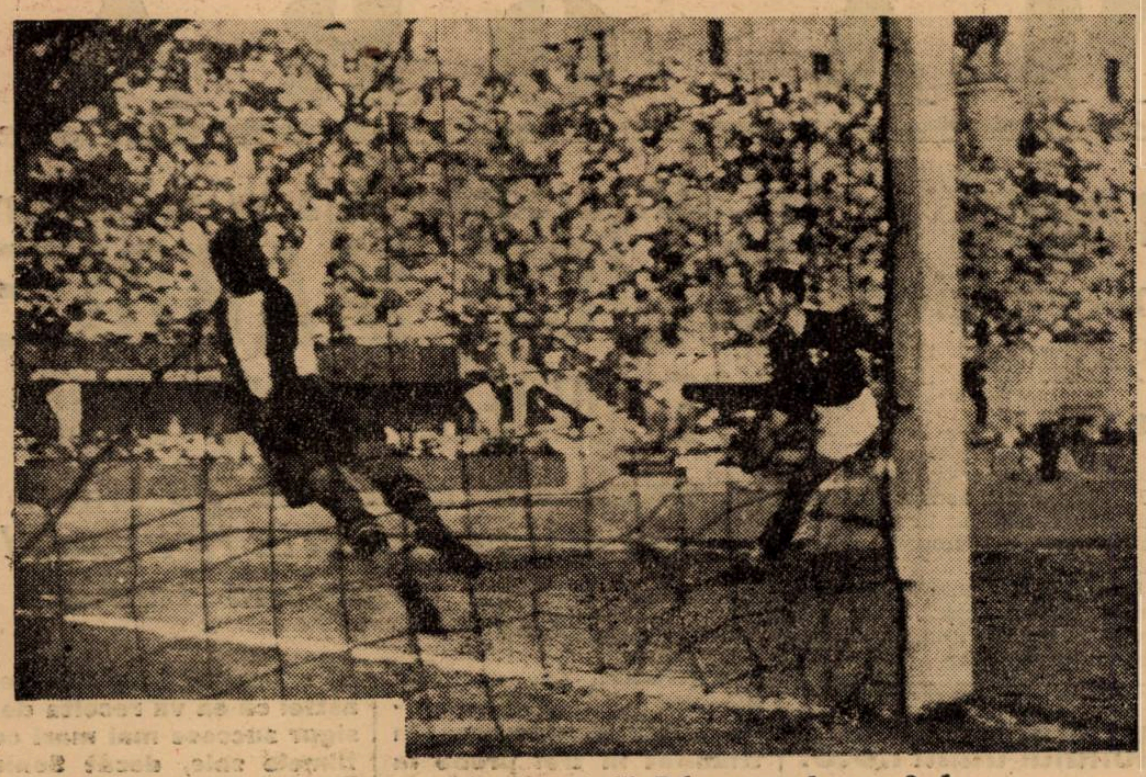

Hada „bătut" pentru a doua oară de Puricelli. Bologna conduce cu 2—1.

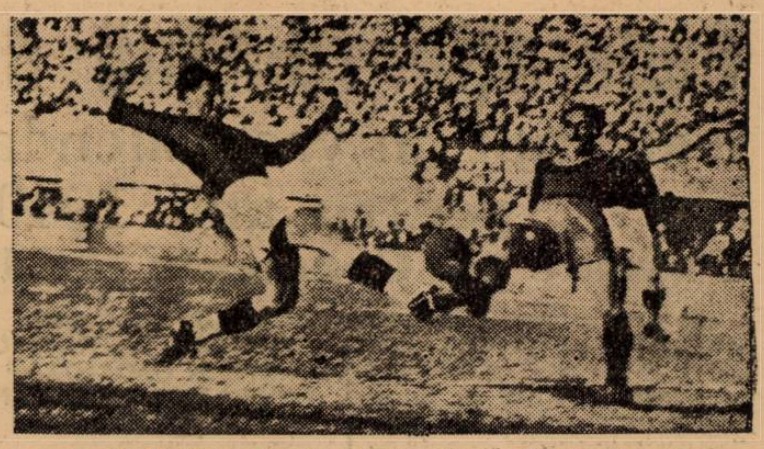

Puricelli și Magda își dispută „amical" balonul...

Hada plonjează inutil, căci balonul a fost mai iute.. Și a ieșit în out...

Bologna Ferencvaros 3—1 (0—1)

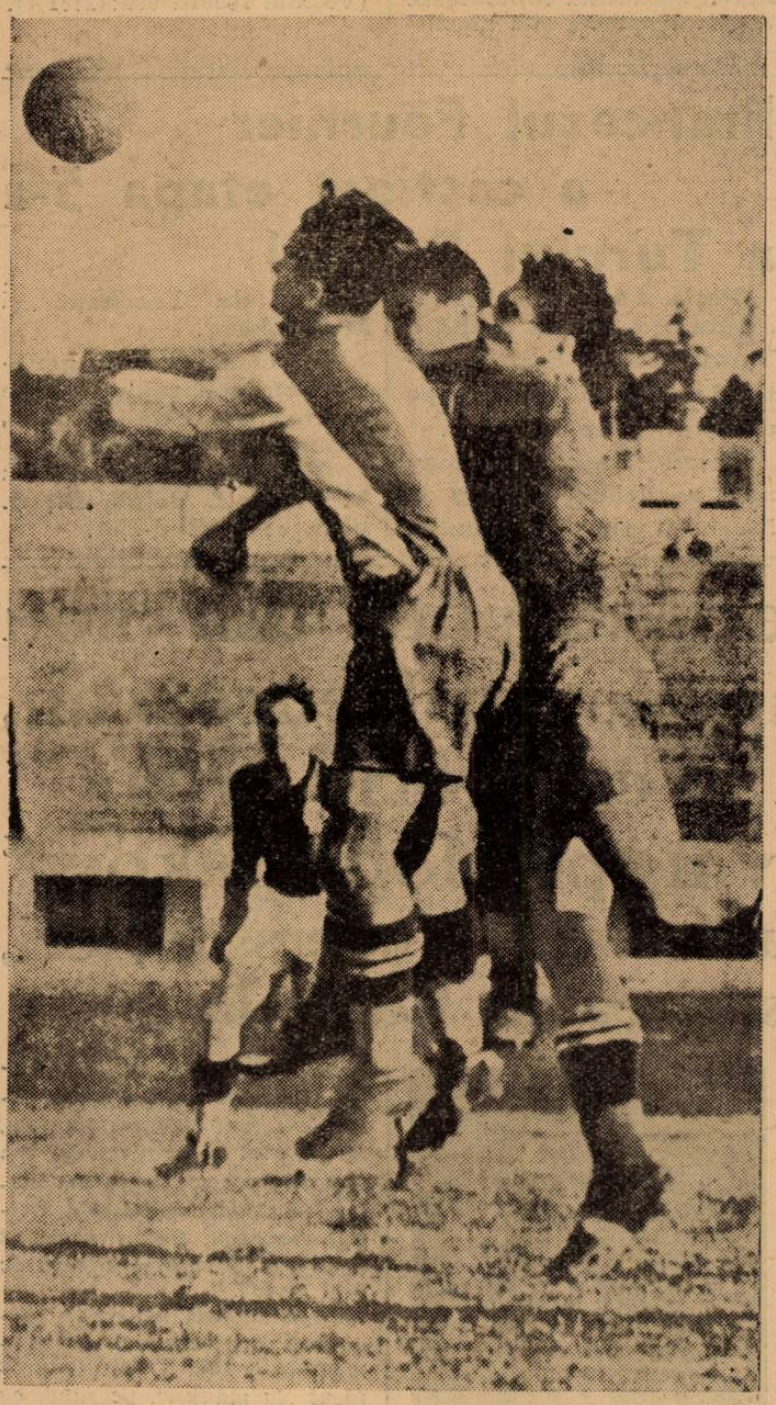

Hada, Sarosi III și Puricelli au sărit la minge. Primul a fost mai iute și a boxat-o...

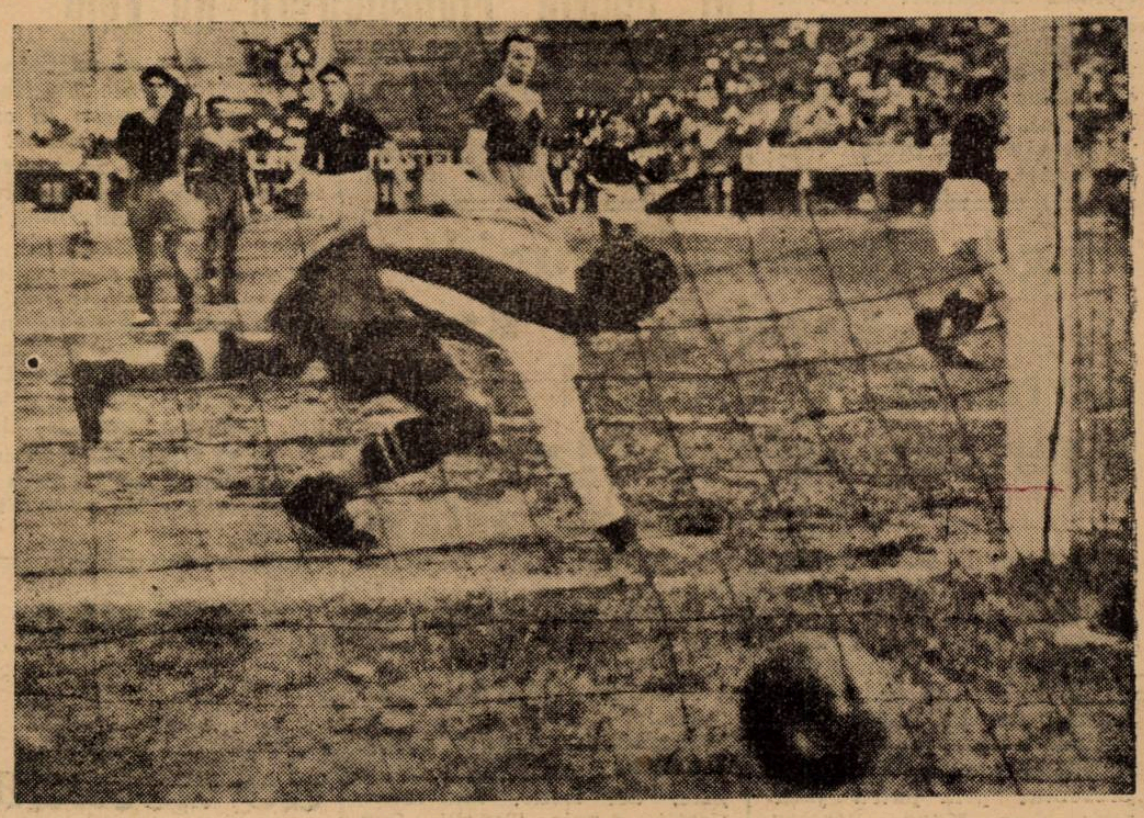

Goal! A marcat Reguzzoni, dar arbitrul l-a anulat

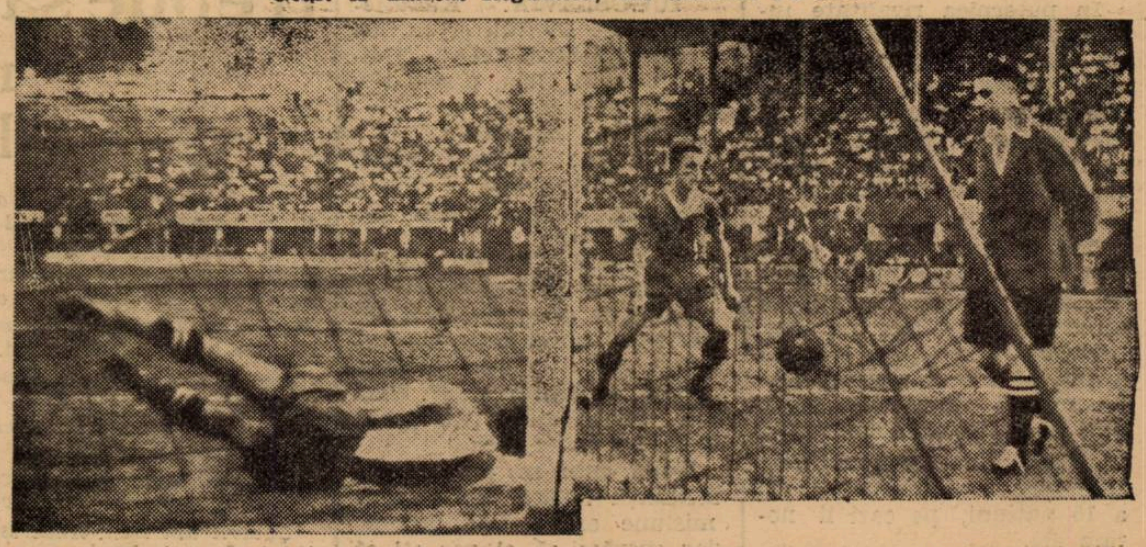

In ultimul moment, Hada respinge în corner. Arbitrul privește calm de-aproape. Este englezul Greenwood

Editura Societății Anonime „Universul", București, Str. Brezoianu No. 23—25 — România

Taxa poştală plătită în numerar conform aprobării dir. generale p. t. t. nr. 24.464/939

2 LEI

UNIVERSUL

12 PAGINI
194-1939

Redacţia şi Administraţia: Palatul „UNIVERSUL", str. Brezolanu 23—25. Telefon: Centrala: 3.30.10; Redacţia 4.21.81. Redactor responsabil EUGEN DUMITRESCU

Proprietar: „Universul", S. A.
Adm.-delegat: STELIAN POPESCU
Inscris sub No. 167, Trib. Ilfov

Nr. 194. — Anul II — BUCUREŞTI. — Luni 17 Iulie 1939

ABONAMENTE:
Pentru grupări sportive 1000 lei anual

1 an LEI 500
6 luni LEI 270
3 luni LEI 150

BIBLIOTECA CENTRALĂ A ASOCIAŢIUNII SIBIIU

Amatorii români în FRANŢA, ELVEŢIA, BELGIA şi SUEDIA

UJPEST a sdrobit pe BEOGRADSKY!!

Minutul 45: 1-1...
Minutul 88: 7-1...

Echipa lui Zsengeller a avut un finish formidabil şi a câştigat la scor atunci când fantastica apărare a oaspeţilor s'a prăbuşit total...

UJPEST, primul finalist C.E.C.

Budapesta 15. — In faţa a 15.000 de spectatori, s'a disputat azi în localitate, matchul decisiv dintre echipele Ujpest şi Beogradsky, contând pentru semifinala Cupei Europei Centrale.

Echipa gazdă, făcând o partidă de zile mari, a sdrobit pe Beogradsky cu scorul de 7:1 (1:1), calificându-se astfel pentru finala cupei.

Prima repriză s'a terminat la egalitate, cu toate că şi în acest interval Ujpest a fost acela care a dominat mai mult. Echipa din Belgrad însă s'a apărat eroic, reuşind să respingă atacurile repetate ale adversarului.

Scorul a fost deschis în minutul 15 de Vincze, dar după zece minute de joc Beogradsky a egalat prin Vuiadinovici.

Cu acest rezultat s'a terminat prima repriză.

După pauză, echipa iugoslavă crezând că tactica de defensivă va da roade şi va putea menţine rezultatul, a trecut în apărare.

Din păcate însă, această tactică a dat greş, căci din minutul 20, când Ujpest a înscris şi al doilea goal, apărarea în permanenţă hărţuită a belgrădenilor s'a prăbuşit, ne mai putând opune nicio rezistenţă.

In câteva minute gazdele au marcat alte două goaluri prin Adám şi Zsengellér, conducând astfel cu 4:1, deci handicapul remontat şi chiar goalul calificării.

In minutul 33 o centrare a lui Koosis este reluată direct de Zsengellér, imparabil în plasă (5:1). Publicul în delir încurajează frenetic echipa gazdă, iar galeria aprinde ziare de bucurie.

In minutul următor Adám atacă pe portarul Mikusici şi arbitrul elimină pe vijeliosul extrem, împreună cu un apărător iugoslav. Decizia produce stupoare şi asistenţa huiduieşte asurzitor pe d. Barlassina.

In minutul 40 Kállai trage prin surprindere dela 30 de metri. Stoilkovici acordă corner. Lovitura de colţ excelent executată produce învălmăşeala în faţa porţii lui Beogradsky, şi din greşeala apărării Vincze marchează şi al şaselea goal.

Ultimul goal al partidei a fost marcat în minutul 43. Zsengellér după ce a driblat doi oameni

(Continuare in pag. 3-a)

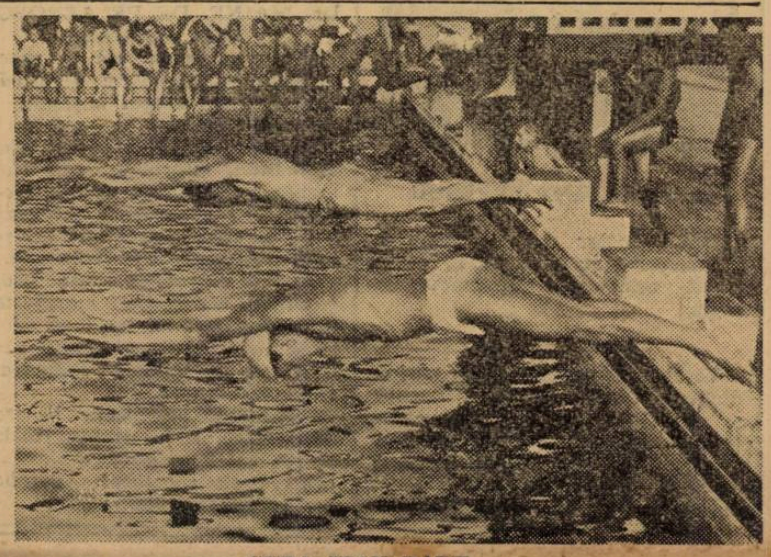

CUPA JEAN BART
Plecarea la 200 m. piept

Ieri la Hamburg

Caralulis a repurtat o victorie mare, învingând pe Stingl

Schmidt a învins şi el, în schimb Rurac a pierdut în faţa lui Menzel însă...

Berlin, 15. — *Azi au început la Hamburg, campionatele internaţionale de tennis ale Germaniei.*

Dintre cei 3 jucători români, cari participă la această competiţiune, Caralulis şi Schmidt au debutat victorioşi.

Primul a dispus de jucătorul Stingl. Această victorie constituie o performanţă extrem de valoroasă, întrucât învinsul lui contează ca una din speranţele tennisului german. (N. R.: Stingl a fost acum doi ani finalist la campionatele internaţionale ale României, cu Drobny).

Schmidt a câştigat şi el după mare luptă împotriva lui Wolff, iar al treilea jucător român, tânărul Rurac a avut ghinionul să-l întâlnească chiar în primul tur pe Roderich Menzel, în faţa căruia nu putea avea şansă. Rurac totuşi nu s'a descurajat şi prestând un joc frumos, mult

(Continuare in pag. 10-a)

Prin scrisori - telegrame

F. R. C. a întrebat federaţiile dela Athena, Sofia, Ankara şi Zagreb dacă sunt de acord

cu organizarea Balcaniadei cicliste la Bucureşti şi Brăila

In numărul nostru de eri am anunţat că federaţia română de ciclism s'a hotărît să organizeze, cu orice sacrificiu, Balcaniada la Bucureşti şi Brăila. Aceasta, în urma demersurilor insistente ale federaţiilor dela Athena, Ankara, Zagreb şi Sofia.

In cursul zilei de eri, federaţia română — prin scrisori telegrame — a adus această hotărîre la cunoştinţa federaţiilor din Balcani. In acelaş timp, le întreabă dacă — în cadrul hotărîrilor comune, luate în congresul ţinut la Sofia — sunt de acord principial pentru organizarea Balcaniadei de către F. R. C., în două oraşe: la Bucureşti şi Brăila, începând dela 24 August.

Forul român a cerut răspunsuri telegrafice, care sunt aşteptate să sosească.

CUPA JEAN BART
Kató Lengyel (Vif. Dacia) câştigă cursa de 100 m. piept

în'tr'un turneu de 17 matchuri în lunile Noembrie şi Decembrie

D. L. Schönfeld ne vorbeşte despre turneul echipei naţionale de box amator

Odată cu John Anaerson, fostul campion al Europei la categoria semi-grea, adversarul de aseară al lui Moţi Spakow, a sosit în Capitală, conform celor publicate de noi la timp, şi d. Loubin Schonfeld, o vechie cunoştinţă a admiratorilor pugilismului indigen.

Pe timpuri unul dintre cei mai proeminenţi promotori români, d. Schonfeld s'a stabilit de câţiva ani la Paris, unde a fost părinte grijuliu al mai tuturor boxeurilor români cari şi-au încercat norocul pe acele meleaguri. I-a ajutat cu vorba, cu sfatul şi nu de puţine ori a deschis punga spre a le face traiul cât mai bun. Datorită acestei atitudini demne de un autentic sportiv, d. Schonfeld şi-a atras simpatiile tuturor boxeurilor cari, ducându-se în Franţa, au cunoscut mai multe zile grele decât linişte şi trai larg.

Dar, în afară de faptul că fostul promotor al boxului indigen a avut părintească grijă de profesioniştii români stabiliţi vremelnic în Franţa, el s'a mai făcut remarcat şi prin perfectarea triumfalelor turnee ale echipelor noastre de amatori.

Astfel, anul trecut, o echipă de amatori, condusă de d. Aureliu şi manajată de d. Schonfeld, a cucerit nouă victorii în 10 matchuri disputate, acoperindu-se de glorie şi lăsând o impresie care a asigurat boxului românesc noui expediţii peste graniţe.

O VIZITA LA REDACTIE

Ieri spre seară, am primit la redacţie vizita plăcută a acestui neobosit sprijinitor al boxului românesc. Isi lăsase pensionarul — pe John Anderson — să doarmă şi a profitat de cele câteva minute libere spre a ne aduce la cunoştinţă câteva noutăţi extrem de importante.

Deşi nu se mai găseşte în anii primei tinereţi, d. Schonfeld a rămas acelaş sportiv jovial pe care l-am cunoscut prin 1923. Nu s'a schimbat deloc, cu toate că peste el au mai trecut de atunci, numeroase primăveri.

L-am ascultat cu impresia că nu lipseşte dintre noi decât de câteva zile. Şi mi s'a părut că aceleaşi gânduri îl stăpânesc.

UN TURNEU MAI LUNG PRIN APUS

In puţinele minute cât ne rezervase, d. Schonfeld a spus destule lucruri interesante şi ca atare îm-

(Continuare in pagina 11)

AVIAȚIE

Azi, pe aeroportul Băneasa,
marele concurs de acrobație aeriană
14 concurenți la start

Azi, începând dela orele 9 dimineața, se desfășoară pe aeroportul Băneasa unul din cele mai atractive concursuri aeronautice: primul concurs din ciclul pentru campionatul național de acrobație aeriană din acest an.

Campionatul are menirea de a alege pe cei mai talentați stăpânitori ai aparatului de sbor, executând tot felul de mișcări, să desemneze pe campionul național pe anul în curs și să aleagă pe cei mai destoinici piloți pentru a ne reprezenta în concursul internațional de acest gen.

Stârnind un interes deosebit, concursul au adus adeziunea a 14 piloți, cifră care n'a mai fost atinsă până acum la vreun concurs la noi în țară și care dovedește în acelaș timp valoarea și pregătirea piloților noștri.

Organizat într'un cadru care-i asigură dela început succesul, concursul de azi se prezintă sub cele mai bune auspicii. Se poate spune de pe acum că desfășurarea campionatului de acrobație în acest an — după noua formulă concepută de F. A. R. R. — apare într'o lumină cu totul favorabilă.

Conducerea technică este asigurată de un juriu competent, prezidat de d. general Stoicescu, comandantul forțelor aeriene, membri fiind domnii: comandor Mândrescu, cpt. c-dor Ionaș, cpt. c-dor Stănculescu, lt. c-dor Bordeanu și cpt. Abeles.

Direcția cursei va fi asigurată de d. Egon Nasta, secretarul general al Federației Aeronautice Regale a României, iar oficiul de cronometrori va fi îndeplinit de domnii cpt. av. Munteanu și ing. R. Costescu.

SE ANUNȚA LUPTA MARE ÎNTRE CONCURENȚI DE VALOARE EGALA

In ce privește spectaculozitatea și succesul sportiv e de prevăzut că lupta va fi din cele mai strânse. In categoria A, a piloților care au mai participat la concursuri internaționale, bătălia se va da între cei doi eterni rivali ai acrobației românești, cpt. Pufy Popescu — actualul deținător al titlului de campion — și Bâzu Cantacuzino. Ambii s'au pregătit în mod cât mai complet pentru actuala competițiune.

Cpt. Popescu, escior al grupului de experiențe Pipera, este un virtuos al manșei. Azi se prezintă cu un mare avantaj; posedă unul din cele mai bune avioane de acrobație din lume, — un „Avia", acelaș tip cu care cehul Siroky a câștigat acum doi ani concursul internațional de acrobație de la București. Nu mai mult decât la solemnitățile de Duminica trecută dela Brașov, cpt. Popescu a stârnit senzație, prin îndrăznețele evoluții executate cu noul său avion.

Pe de altă parte, adversarul său, Bâzu Cantacuzino, revelația acrobatică din ultimii ani, se prezintă cu șanse egale. Dealtfel, în concursul din toamnă d. Cantacuzino a pierdut de puțin titlul. Posedă o extraordinară suplețe și continuitate în execu-

Căpitan PUFI POPESCU

tarea figurilor și — minunat stăpânitor al avionului, — el oferă cele mai spectaculoase ieșiri.

IN SERIA B

Vom avea prilejul să urmărim, după un timp care le-a permis să se stileze mai mult, pe campionii concursurilor ministeriale inter-școlare din toamna trecută, când a ieșit la iveală o pleiadă de mari talente acrobatice. Vor fi prezenți astfel Țuțuianu G., campionul interșcolar. Andrei Marulis, clasat al doilea, și St. Mateescu al treilea; care este și cel mai tânăr brevetat (1938). Gh. Rânjea și V. Posdercă, campionii Aeroclubului Prahova, Masgras campion al ARPA-ei și C. Podgurschi dela C. F. R. Un punct de program foarte simpatizat îl reprezintă prezența între concurenți a doamnei Virginia Dutescu, care s'a relevat în ultimii ani la toate meetingurile organizate în țară.

PUBLICUL POATE ASISTA LA CONCURSURILE ACROBATICE DE MAINE, DE PE AEROPORTUL BANEASA

Cea mai însemnată și spectaculoasă competițiune aviatică a anului, campionatul național de acrobație aeriană, organizat de Federația Aeronautică Regală a României, cuprinde două clasamente, unul pentru aviatorii consacrați în concursuri internaționale, și alții care n'au mai participat la asemenea întreceri.

Având în vedere scopul propagandistic ale acestei manifestațiuni, organizatorii au luat deciziunea ca accesul publicului să fie liber, pe aeroportul Băneasa în cursul zilei de azi.

Concursul va începe la ora 9 dimineața cu programul technic și va continua după amiază la ora 16 cu spectacol acrobatic aerian pentru public.

VOLLEY BASKET-BALL

Despre cantonamentul jucătorilor

Am anunțat la timp inițiativa pe care conducătorii F. R. B. V.-ului au luat-o: cantonarea celor 20 de jucători susceptibili de selecționare, în tabăra A. C. T.-ului de pe valea Timișului.

Așa după cum era de așteptat, conducătorii taberii, d. profesor Nicolae Dutescu și d. C. Zahirnic, doi cunoscuți pionieri ai volleyballului și basket-ballului în România, n'au făcut dificultăți, acceptând găzduirea jucătorilor cari ne vor reprezenta în cele cinci matchuri internaționale de basket-ball pe cari România le va susține în Capitală.

Am arătat de asemeni într'un articol trecut, toate beneficiile și repercusiunile cari le-ar putea crea acest cantonament asupra tuturor jucătorilor cantonați.

Acest cantonament are însă în calea înfăptuirii sale anumite piedici cari vor fi înlăturate pentru ca pregătirea echipei României să nu sufere cu nimic.

Piedicile despre cari am pomenit mai sus, sunt de ordin financiar.

Intr'adevăr, cantonamentul celor 20 de selecționați, plus a antrenorului ceh, ar costa F. R. B. V.-ul suma de lei 50.000 pe timp de o lună. Mai adăugați acum leafa și drumul lui F. Pizzek și veți eși la suma foarte frumoasă de 70.000 lei, o sumă foarte mare pentru o federație minoră și sărăcă așa cum este aceea a F. R. B. V.-ului.

Iată însă că, majoritatea jucătorilor din totul selecționabililor, cunoscând situația financiară a F. R. B. V.-ului și conștienți de progresul pe care îl vor face în cantoment, au decis să contribuie fiecare după puterile sale, pentru ca F. R. B. V.-ul să nu cheltuiască atât de mult.

Acest gest ne face să credem că inițiativa cantonamentului va deveni fapt împlinit, cantonament de pe urma căruia nu vor avea de profitat decât jucătorii în special și sportul basket-ballului în general.

Or acest lucru îl urmăresc și conducătorii F. R. B. V.-ului.

RUGBY

Un clasament
al celor mai buni jucători

O tradiție a unor federații este de a alcătui la finele campionatelor un clasament al celor mai buni jucători.

In cazul rugbyului nu s'a făcut de organul conducător niciodată un asemenea clasament, s'au găsit însă colegi cari în coloanele ziarelor au încercat și unele au fost chiar reușite.

Acest lucru vom încerca să facem acum, bazându-se pe forma din cursul anului.

Pillieri

1) St. Bârsan, 2) Pârcălăbescu, 3) C. Kurtzbauer, 4) Șt. Ionescu, 5) M. Ciupea, 6) C. Slobozeanu.

Talonneuri

1) Bolteanu, 2) G. Fântâneanu, 3) C. Tănase, 4) Marin.

LINIA II-a

1) R. Cameniță, 2) I. Blașek, 3) S. Burlescu, 4) T. Krantz, 5) N. Macarovici, 6) Sedey.

LINIA III-a ARIPA

1) I. Eremia, 2) D. Rigler, 3) N. Tanoviceanu, 4) F. Covaci, 5) V. Anastasiade, 6) N. Diaconu.

LINIA III-a CENTRU

1) V. Niculescu, 2) I. Țăranu, 3) G. Ionescu, 4) G. Fanella, 5) Păcuraru.

MIJLOCAȘ DE GRAMADA

1) T. Diamandy, 2) E. Mărculescu, 3) C. Traian, 4) C. Turutz, 5) N. Ifrim, 6) P. Parascu.

MIJLOCAȘ DE DESCHIDERE

1) D. Iovănescu, 2) I. Popa, 3) C. Sterian, 4) C. Florea, 5) Munteanu.

TREISFERTURI ARIPA

1) A. Damian, 2) I. Calistrat, 3) V. Grigorescu, 4) B. Ghica, 5) I. Dragu, 6) C. Munteanu.

TREISFERTURI CENTRU

1) I. Andrieș, 2) C. Sadoveanu, 3) C. Dinescu, 4) N. Nicolau, 5) E. Pană, 6) Marinescu.

FUNDAȘ

1) I. Moldoveanu, 2) D. Ionescu, 3) T. Ion, 4) Georgescu, 5) B. Jianu, 6) Tofan.

Formula campionatului

Odată campionatul terminat, urmează ca la primul Birou Federal să se hotărască asupra formulei sub care se va disputa campionatul în anul 1939—1940.

Până acum, era obicinuit să se primească înscrierea diverselor echipe acolo unde conducătorii vroiau.

Ce s'a întâmplat este ușor de văzut. Am înregistrat atâtea forfaituri, încât dacă ar fi să le raportăm la matchuri jucate, ar da un procent simțitor.

Greșeala, atât a organelor conducătoare cât și a cluburilor, s'a resimțit în special la aceia cari voiau să activeze și care la un moment dat s'au trezit cu jucătorii pe tuse.

Un campionat trebue să fie un echilibru de forțe, fiindcă disproporția duce la situația R. C. B.-ului, care printre diversele prezentări pe teren a numărat la activ și destule lipsuri.

Dar răul s'a remarcat și la categoriile inferioare, unde acestea au abundat — culminând la categoria II-a, unde până la urmă n'au rămas decât 3 echipe.

Rolul organelor conducătoare este tocmai de a reglementa ceia ce suporterii nu văd.

Și atunci, pentru anul sportiv ce vine preconizăm următoarea formulă.

ONOARE

Sportul Studențesc, Viforul Dacia, T. C. R., Stadiul Român, Venus și R. C. 13.

PROMOȚIE

Sportul Studențesc, C. F. R., R. C. B., Victoria, Venus și I. A. R.

CATEGORIA II-a

Viforul Dacia, Avântul Sportiv, Sportul Studențesc, T. C. R., Stadiul Român și Venus.

CATEGORIA JUNIORI

Toate echipele.

Prin această formulă s'ar reuși tocmai ceia ce nu s'a făcut până acum, adică s'ar grupa echipele după forța lor.

Nu vom mai asista la spectacole dintre acelea ca diferența dintre echipe să fie atât de mari și în plus jucătorii de forțe egale se vor simți în mediul lor.

Prezentările la matchuri se vor realiza și vom putea vedea matchuri mai interesante.

SPECTACOLE

Teatre

MUNCA ȘI VOIE BUNA. — Strâmbămoșul.

TEATRUL VESEL (Grădina Marconi): Ți-a făcut cu ochiul.

GRĂDINA IZBÂNDA (Calea Văcărești): Izbânda 1939.

GRĂDINA TEATRUL NOU: Văcărești Movietone.

COMEDIA: Intre Venus și Rapid.

TEATRUL COLOS: O noapte pe Riviera.

TEATRUL COMIC (Grădina Volta-Buzești): Ai cui sunt pantalonii?

TEATRUL NATALITA PAVELESCU (lângă Hala Traian): „Luna de miere".

Stranduri

LIDO: Bazin cu valuri. Zilnic five-o'clock tea.

STRANDUL BRAGADIRU: Aer, apă, soare, poziție splendidă.

STRANDUL KISELEFF: Trei bazine, zilnic apă proaspătă.

STRANDUL CIUREL: Apă curgătoare.

STRANDUL OBOR: Strandul sportivilor.

STRANDUL FLOREASCA: Cel mai vast strand.

Cinematografe

ARO: Manej și jurnal Fox.

SCALA: Secretul unei actrițe.

CAPITOL (grădină și sală): Lordul Jeff, jurnal Metro și românesc.

CARLTON: Inchis pe timpul verii.

TRIANON: Elajul cu bucluc, jurnal românesc și Paramount.

A. R. P. A.: Dubla existență a doctorului Clitterhouse și Robin Hood.

REGAL: N'am să te uit niciodată și jurnal Paramount.

FEMINA: „Femei bănuite".

PALAS BULEVARD: 100 de băieți și o fată și Aventurile lui Tom Sawyer.

SELECT: Café de trouple și Secrete conjugale.

GRADINA FORUM (str. C. A. Rosetti No. 6): Paradisul îndrăgostiților și Adio pentru totdeauna.

FORUM: Paradisul îndrăgostiților și Adio pentru totdeauna.

SAVOY: Proscrisul și Fac ce-mi place.

ROXY: Doamna din Malacca, jurnal și completare.

ELYSEE: Parada tinereții, jurnal Paramount și românesc.

FORUM: S. O. S. Tanger și Olinda vieții.

OMNIA: Mi-am regăsit iubirea și se caută o femeie.

NISA: Eva și Declasații.

RIALTO: Dubla exitență a doctorului Clitterhouse și Liliacul.

BIZANTIN: O anumită femeie și Mi-e viața în pericol.

AMERICAN (sală și grădină): Se lasă noapte și complectare.

AIDA: Menaj parizian și Oameni cari înfruntă moartea.

COTROCENI: De-ași fi rege și Clubul sinucigașilor.

CARMEN: Submarinul D I și Dragoste cu năbădăi.

DIANA: Gunga Din și Sobolanul.

DICHIU: Cânt numai pentru tine, Colivia de aur și jurnal Metro.

DACIA (grădină și sală): Cauciuc și Suzana.

EDISON (grădină și sală): Surâs din Viena, Umbra morții și artiști.

FRANCLIN: A opta nevastă a lui Barbă Albastră și Stan și Bran alpiniști.

FLORIDA: (grădină și sală): Viața furată și Răzbunarea mexicană.

GRAND: Suflete zbuciumate și Sfinxul.

GLORIA (grădină și sală): Triunghiu și Femeia diabolică.

IZBANDA: Alarma și Minciuna Ninei Petrovna.

ILEANA (sală și grădină): Trader Horn și Ulița durerii.

LIA: S. O. S. Tanger și Nomazii.

LUCIFER: Romanța argentineană și Valea Tigrului.

MARNA: Vraja albă și Spaima deșertului.

MARCONI: Nopți în Andaluzia, O femeie fără importanță și jurnal românesc O. N. C.

MILANO (grădină și sală): Colivia de aur și O lacrimă ascunsă.

MODEL: Suflete în ceață și Copilul și Elefantul.

NERO (sală și grădină): Oameni de mâine, Nopți în Alger și artiști.

ODEON: Vulturul Negru.

PACHE: Dubla existență a d-rului Clitterhouse și Ultimul sărut al d-nei Cheney.

PARIS (sală și grădină): Clubul artiștilor, In slujba inamicului și artiști.

PAX (sală și grădină): Brigada morții, Stan și Bran alpiniști și revistă.

RAHOVA: Intre glorie și dragoste, O noapte de muzică și dansuri țigănești.

REX: Miss Catastrofa și La răspântie.

ȘIC: Cauciuc și Gentleman și detectiv.

SPLENDID: Luna de miere la Paris și Călărețul din Montana.

TRIUMF: Domnița din Câmpina și Alaska.

TOMIS (grădină și sală): Femeia care primește palme și Insula văduvelor.

UNIC (grădină și sală): Ultima baricadă și S. O. S. Tanger.

UNIREA: Veninul și Cei trei vagabonzi.

VOLTA BUZEȘTI: Sfidătorii aerului și Regele femeilor.

VENUS: Manechinul și Prizonierul din Zenda.

VOLGA: Cinci prieteni și Pacă Melody 1939.

Football Footbal Footbal

Ujpest a sdrobit pe Beogradsky!!

(Urmare din pagina I-a)

a tras formidabil printr'o întorsătură dela 20 de metri.

Beogradsky a trecut atunci într'o formidabilă ofensivă, dar n'a putut obține decât o lovitură liberă, care a fost apoi salvată de Sziklai.

In ultimul minut Ujpest a obținut un nou corner, pe care Kocsis l-a bătut drept în brațele lui Markusici.

In ultimele secunde Zsengellér era pe punctul să marcheze și al optelea goal, dar a fost deposedat de balon în extremis.

In momentul când arbitrul a fluerat sfârșitul partidei, publicul a invadat terenul, ridicând pe brațe pe jucătorii echipei câștigătoare.

In urma acestei victorii Ujpest având un goal-average de 9:5, s'a calificat pentru finala Cupei Europei Centrale.

D. Barlassina (Italia), a condus următoarele formațiuni:

UJPEST: Sziklai — Futo, Fekete — Szalay, Szücs, Balogh — Adam, Vincze, Zsengellér, Kallai, Kocsis.

BEOGRADSKY: Markusici — Stoilkovici, Dubac — Manola, Draghicevici, Lehner — Glisovici, Vuiadinovici, Bojovici, Matosici II, Zecevici.

Două grupări bucureștene

se interesează de jucătorul brăilean WEISS

Corespondentul nostru din Brăila ne comunică faptul că zilele trecute, un însărcinat al unei grupări divizionare A din București a sondat terenul pentru o eventuală achiziționare a jucătorului Weiss dela Dacia Unirea, care poate juca în orice post din linie completă.

Știrea am putut-o verifica și la un conducător al brăilenilor care se află în Capitală.

Pe de altă parte, am fost informați că de acelaș jucător se interesează și o altă grupare, tot divizionară A și tot din București. Aceasta a fost mai precisă și a oferit 120.000 lei.

Dacia Unirea însă, se pare că nu va renunța la acest jucător.

Și vacanța are riscuri...

Mai mulți internaționali britanici răniți într'un accident de automobil

Paris, 15. — „Paris Soir" anunță că Guthrie, căpitanul echipei de football Portsmouth, care a câștigat Cupa Angliei anul acesta, se află în stare gravă.

Guthrie, Thomson, căpitanul echipei Everton, Cook, jucător la Everton și internațional irlandez, au fost victimele unui grav accident de automobil pe când se întorceau dela tabăra de antrenament federală dela Leeds.

Guthrie s'a ales cu răni grave la cap, trebuind să fie internat în spitalul dela Harrogate.

Ceilalți doi jucători au fost răniți mai puțin grav.

Finala Cupei României se va disputa la dată fixă... ...care va fi stabilită de comisia competiției

Am fost singurul ziar care a anunțat că la consfătuirea neoficială de Joi seară s'a discutat și despre viitorul Cupei României ajungându-se la concluziile pe care le-am publicat eri; adică: sferturile de finală să se dispute în localități neutre, iar finala de Paști la București.

Aceasta este și dorința d-lui gen. Gabriel Marinescu. Președintele F. R. F. R.-ului este pentru stabilirea unei date fixe pentru finală și această dată să fie prima zi de Paști.

Este un inconvenient însă, căci Paștele nu cade întotdeauna la aceleași date, ci odată în Aprilie, altă dată în Mai și chiar în Martie și atunci programul, care trebue făcut după data finalei, ar suferi modificări în fiecare an.

Incât proectul acesta nu se poate realiza.

Rămâne ca să se caute o altă dată fixă și aceasta o va face F R. F. A.

Azi se decide

soarta fuziunii dela Brăila, în adunarea generală a Daciei Unirea

Azi după amiază se va ține la Brăila adunarea generală a clubului Dacia Unirea sub președinția d-lui colonel Tudose. La adunare va asista și d. Bilig director al uzinelor matelurgice Dunărea.

Punctul principal al ordinei de zi va fi fuziunea cu Franco-Română. Se va stabili definitiv dacă fuziunea rămâne în picioare sau Dacia Unirea și Franco Română colaborează numai.

Bosch

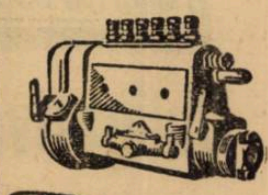

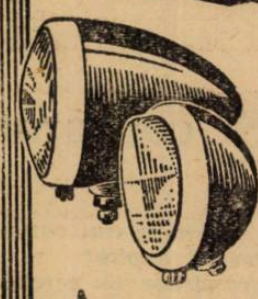

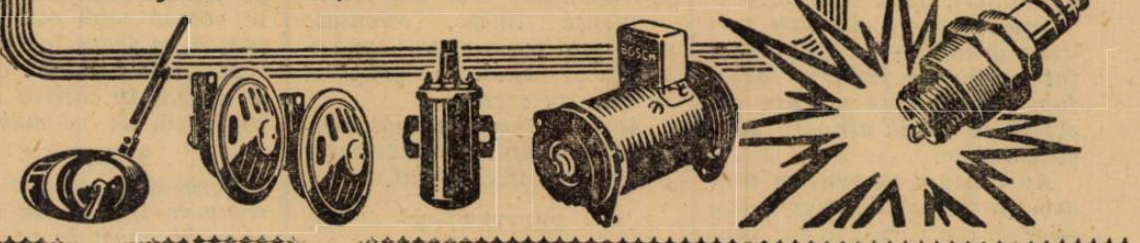

Cumpărând produse BOSCH achiziționați experiența a cinci decenii.

De câte ori cumpărați o nouă serie de bujii Bosch, un magnetou, o bobină sau unul din faimoasele faruri BOSCH veți avea întotdeauna siguranța că ați obținut cele mai excelente produse. Două generații de lucrători experți și specializați, cele mai moderne instalațiuni de fabricare, imense laboratoare de încercări, toate acestea vă garantează că ați cumpărat „cel mai bun dintre cele mai bune" Cereți întotdeauna numai produse BOSCH.

LEONIDA & Co. București și sucursale

Se găsesc în toată țara, la orice magazin de specialitate

RIPENSIA,

clubul care cu un efectiv de 15 jucători e de ani pe primul plan al footballului românesc, promovează prima serie de elemente tinere

Cum îi va primi publicul bucureștean?

Ripensia.., Clubul provincial, care grație valorii ce atinsese în

Burger

timpuri pe cari răuvoitorii le numesc imemoriale, isbutise să capteze în întregime aproape simpatia publicului din Capitală, trece actualmente prin momente grele, excepțional de grele.

Simpatizanții bucureșteni ai Ripensiei, ajutați de unele gazete, au creat în jurul acestui club o atmosferă magică. Se poate cu drept cuvânt vorbi de un mit al Ripensiei în footballul românesc și cerem scuze cititorilor noștri cari simpatizează cu echipa timișoreană pentru decepția ce le-o vom produce, descriind lucrurile așa cum sunt.

INCURCATURI MATERIALE

Clubul timișorean a făcut impresia unuia extrem de bine organizat și mai ales, așezat pe baze financiare foarte solide. Cei ce cunosc însă situația exactă, știu că Ripensia stă materialicește tot atât de bine ca Juventus, Gloria sau Victoria, cari un campionat întreg s'au plâns de greutăți financiare.

Jucătorii — în marea lor majoritate — nu-și primeau salariile la timp, ba mai mult, achitarea salariilor a rămas în restanță aproape 6 luni. Aceasta este explicația că parte din ei au părăsit clubul — Schwartz, Chiroiu, Bindea — pentru a încerca să găsească în alte părți condițiuni de salarizare, dacă nu mai bune, cel puțin mai regulate..

FALIMENTUL VEDETELOR

Ripensia a prezentat pentru footballul românesc un veritabil fenomen: joacă de ani de zile cu aceiași jucători cari chiar dela înființarea clubului nu mai erau în prima lor junețe... Totuși, schimbându-i mereu între ei în diferite posturi, Ripensia a reușit totdeauna să se claseze cât mai onorabil, ba mai mult, să câștige chiar campionatul național în timp ce mulți se grăbeau să-i anunțe declinul definitiv... Desigur că antrenorul Ripensiei are un mare merit în acest tur de forță, dar faptul dovedește cu certitudine și clasa și valoarea îndoelnică a restului echipelor...

Anul acesta însă, echipa n'a mai „prea" mers. Conducerea se vede astfel silită să facă remanieri radicale în formație, promovând o întreagă serie de elemente tinere.

PEPINIERA RIPENSIEI

...Și abia acum se dovedește

Dobay

utilitatea pepinierei pe care echipa timișoreană și-a alcătuit-o și cumințenia conducătorilor ei. Ripensia posedă azi o echipă de rezervă, așa numita „Tinerime" de o forță excepțională, în care sunt câteva elemente de prima mână, talente remarcabile cari pot oricând juca în prima echipă, fără să-i diminueze potențialul. Rămâne numai ca noii divizionari A să capete rutina unor jocuri tari cum sunt cele de campionat.

PROGRAM PRECIS

Pe această temă, Ripensia a pornit la organizare serioasă. Astfel, clubul nu va lua vacanță anul acesta. In perioada sezonului mort, timișorenii vor disputa o serie de matchuri amicale, pentru ca jucătorii noi introduși în formație să capete rutina iar echipa sudura necesară.

Ilovici

CE VA REPREZENTA VIITOAREA RIPENSIE PENTRU PUBLICUL BUCUREȘTEAN?

Cum va primi publicul din Capitală o Ripensie fără vedetele consacrate? Iată întrebarea la care vom avea răspuns în toamnă. Până atunci, putem face numai supoziții.

Publicul e capricios... Se poate ca în toamnă, Ripensia să nu mai fie simpatizată. Dar în general, spectatorii încurajează tinerețea: cazul Victoriei. Dacă tinerii timișoreni vor corespunde, vor juca frumos, nici o grije: toată lumea îi va aplauda.

Din lumea cluburilor mici

● C. Românească și Vulturii Carpaților nu mai fac deplasările proectate.

● Talentatul junior Manea Alex., un excelcnt portar, va juca în campionatul viitor la Dacia Traiană.

football football football football football football football football

Obligativitatea înființării echipelor de juniori la toate echipele districtuale

Şi corporativele îşi formează elemente proprii. Inițiative lăudabile

La începutul campionatului recent expirat se impusese grupărilor din categoria I districtuală să-şi formeze echipe de juniori, dacă n'aveau.

Ori câteva — din cele mai bune grupări — n'au prezentat echipe de juniori, acest fapt datorindu-se aproape exclusiv că aceste grupări sunt corporative.

Nu căutăm să aducem prin aceasta un vot de blam susziselor grupări, însă acest fapt este o simplă constatare.

S'a văzut şi s'a insistat mereu asupra necesității echipelor de juniori.

Şi dela vorbe goale, districtul va trece anul acesta la realizări, în sensul că va obliga absolut toate grupările să-şi formeze juniori, organizând juniorii pe noi baze.

O NOU[illegible]TEGORISIRE A [illegible]OR

[illegible]oarba să nu se mai facă categorie distinctă pentru juniorii diviziei naționale, ci să se înființeze împreună cu aceştia două categorii de juniori în cadrul districtului.

Credem însă că deocamdată este greu de pus în practică un asemenea proect, deoarece sub raportul technic juniorii diviziei naționale sunt mult avansați şi se vor întâmpina dificultăți din partea acestora.

ADESGO ARE JUNIORI

Revenind la obligativitatea formării echipelor de juniori, constatăm cu satisfacție că prima grupare corporativă care a înțeles necesitatea, este Adesgo.

Această grupare şi-a format de scurt timp o echipă care a susținut câteva matchuri amicale, cu rezultate din cele mai satisfăcătoare.

Exemplul grupării Adesgo este demn de a fi urmat şi de celelalte grupări corporative.

Şi nu este greu să se formeze echipe de juniori. Căci se ştie că în toate aceste întreprinderi se găsesc ucenici, cari sunt dornici de a practica acest sport.

JUNIORII NU NECESITA CHELTUELI MARI

Cu un mic sacrificiu material, uşor de suportat şi care ar trece neobservat, — pe lângă regia mare necesitată de întreținerea unei formații de profesioniști — se pot forma elemente tinere, talentate cari costă puțin şi cari sunt atașate şi sufletește grupărei în care au crescut.

Aceste elemente mai prezintă avantajul că sunt foarte greu de mercantilizat.

INIȚIATIVE

Lăudabile sunt inițiativele unor grupări cari au luat hotărîrea să formeze pepiniere din care să-şi recruteze elementele pentru prima echipă, atunci când au nevoe.

Astfel, Olympia pe lângă echipa de juniori, aliniată în campionat, mai formează o a doua echipă, care să poată fi utilizată oricând.

Recunoaştem că în ceeace priveşte calitatea juniorilor olympişti, aceştia sunt elemente dotate cu mult talent şi care totdeauna — în toate competițiile la care au luat parte — au făcut cinste clubului.

Gruparea ACSA, fosta campioană a districtului Bucureşti, şi-a format un lot de 40 juniori, din care îşi va selecționa elementele de care are nevoe.

Exemplele acestea vor fi imitate. Căci, slavă Domnului, pe toate maidanele Capitalei se găsesc copii cari abia aşteaptă să joace într'o echipă.

Mai toți jucătorii de talent au pornit în cariera lor footballistică, de pe maidan.

EXEMPLE

Vorbind de juniori şi referindu-ne la cele de mai sus, se poate constata uşor adevărul celor scrise de noi.

S'a văzut că elemente aproape necunoscute au intrat deodată în atenția tuturor, prin jocul lor şi mai ales prin talentul ce-l relevă.

Astfel un „oarecare" Paraschiva chemat — ca să spunem aşa — întâmplător la antrenamentul juniorilor Capitalei, este introdus în echipa ce pleca la Galați, mai mult din cauză că nu mai erau oameni şi timpul prea scurt pentru a căuta.

Şi iată că toți au fost unanimi a recunoaşte că a fost cel mai bun de pe teren, fiind autorul a două goaluri.

Şi am putea astfel cita la infinit exemple de felul acesta, cari arată necesitatea înființării echipelor de juniori.

— i. s. —

„Squadra azzurra" se antrenează azi pe Stadionul Olimpic din Berlin

Roma, 15 (Radio). — Echipa națională a Italiei, pentru matchul cu Finlanda, a plecat azi din localitatea Bolzano cu rapidul de Berlin.

Publicul a făcut o caldă manifestație de simpatie jucătorilor, căci echipa a stat pe peron aproape o oră în aşteptarea trenului, care avea întârziere.

A plecat şi Collaussi, care s'a restabilit complet după răceala suferită.

Echipa este întovărăşită de d-nii gen. Vaccaro, ing. Barassi şi Vittorio Pozzo.

ANTRENAMENT LA BERLIN

Expediția va sosi mâine dimineață (N. R. azi) la Berlin şi lotul național va face un antrenament uşor pe stadionul olimpic.

Va pleca apoi spre Helsinky, unde va ajunge Marți după amiazi.

Unirea Tricolor şi-a schimbat formația pentru matchul de azi

BRAŞOV, 15. (Prin telefon dela trimisul nostru special).

In vederea matchului de mâine cu Gloria C.F.R., Unirea Tricolor a căutat să se pună la adăpost de orice surpriză.

Astfel, a venit de ieri în localitate, pentru a se prezinta odihnită în acest match hotărâtor.

Jucătorii au fost găzduiți într'un apartament la Stadion, în fața unui alt apartament, ocupat de jucătorii Gloriei. Cea mai frățească atmosferă domneşte până în prezent, între cele două echipe care se vor război crâncen mâine.

Astăzi, Unirea n'a avut program prea încărcat.

Scularea s'a făcut la 7 jum., după care a urmat un scurt antrenament de condiție fizică, alergări, sprint, gimnastică. Antrenamentul a fost făcut chiar pe terenul pe care va fi teatrul matchului, sub supravegherea lui Anghelache, în vederea acomodării, terenul fiind acoperit cu iarbă.

Au urmat bae şi masaj, apoi masa care a decurs într'o voie bună perfectă.

După amiază, caravana jucătorilor a făcut o excursie de o oră pe Tâmpa, la 5 şi jum., luând parte la concursurile atletice regionale. La sfârşit, au făcut şi ei un... concurs atletic, cu probe de greutate, disc şi suliță.

Pentru matchul de mâine, Bogdan II nu va juca, astfel încât echipa va avea următoarea formație:

Creţeanu, — Petrescu, Iliescu, — Florea, Anghelache, Boteanu— Johny, Covaci, Alexandrescu, Alecu Andrei, Lulu Mihăilescu.

Cimentul (Turda), învingând C.F.R. (Cluj), e semifinalist al campionatului Ligii de Nord şi va promova în B

CLUJ, 15. — Joi după amiază s'a disputat în localitate matchul dintre echipele „Cimentul" din Turda şi C. F. R., din localitate, contând pentru semifinala Ligii Nord.

Spre surprinderea generală, Cimentul a câştigat cu 3—1, după prelungiri şi s'a calificat astfel pentru divizia B.

Scorul a fost deschis în min. 7 prin feroviarul Nicuşan, dar în minutul 29 Santa a egalat.

Matchul terminându-se cu acest rezultat, a fost prelungit.

In minutul 108, Borbil a asigurat avantajul echipei „Cimentul" iar cu puțin înainte de sfârşit, un goal marcat cu capul de Frendl, a stabilit rezultatul final.

In urma acestei victorii „Cimentul va juca finala Ligii de Nord cu Barkohba. Acest match se va disputa Duminică 16 Iulie la Cluj.

A. S. Dreptatea - Ministerul Sănătății 4-4 (2-2)

Au marcat: Spirescu 2, Bucşa 2, dela Dreptatea; şi Gheorghiu 3, Postăvaru 1, dela Min. Sănătății.

Vineri d. a., s'a disputat pe terenul Ascam un match de football între susnumitele echipe. După un început frumos şi un joc de o factură ridicată, A. S. Dreptatea este obligată să cedeze pasul spre sfârşitul matchului şi Ministerul Sănătății reuşeşte în ultimele minute de joc să egaleze.

S'au remarcat dela Dreptatea, Titel, Lăzărescu şi Bucşa iar dela Ministerul Sănătății, Constantinidi cel mai bun din „22", Postăvaru şi Top Gheorghiu. A. S. Dreptatea a aliniat următoarea formație: Mihai, Gusti, Mircea, Filip, Titel Constantinescu, Bucşa, Stoica, Darie, Lăzărescu şi Spirescu.

Shooturi şi bare

Am anunțat că Szürketaxi, din prima divizie ungară, a fuzionat cu echipa Cs. W. M. F. C.

Ziarele pestane anunță că d. Gidofalvy, comisarul guvernului pe lângă M. L. Sz. n'a aprobat această fuziune.

Bodi şi Unguroiu sunt la Baia Mare şi F. C. Carpați vrea să-i achiziționeze... ... dacă îi va ceda Franco Româna

Gruparea băimăreană F. C. Carpați face achiziții masive pentru sezonul viitor. Astfel, în cursul acestei săptămâni au plecat spre Baia Mare jucătorii dela Franco-Româna din Brăila, Unguroiu şi Bodi cari au şi fost încercați de F. C. Carpați. Ambi au dat deplină satisfacție şi divizionara A. este gata să achiziționeze.

Cum jucătorii nu sunt demisionați, tratativele nu pot fi duse decât dela grupare la grupare.

Informații provenind din cercul conducerii Franco-Române ne arată că brăilenii nu cedează cei doi jucători, neputându-se dispensa de serviciile lor.

Barkohba (S.-Mare) şi Cimentul (Turda) au promovat în Divizia Națională B

Şi Liga de Nord şi-a desemnat finaliştii campionatului care, de fapt, vor promova în Divizia B.

Sunt echipele Barkohba din Satu Mare şi Cimentul din Turda.

Incât lista noilor divizionari B este următoarea:

Liga de Sud: DOC (Galați) şi FERROEMAIL (Ploeşti) sau Astra (Ochiuri).

Liga de Vest: ELECTRICA (Timişoara) şi MICA (Brad).

Liga de Centru: ASTRA (Braşov) şi SPARTA (Mediaş).

Liga de Nord: BARKOHBA (S. Mare) şi CIMENTUL (Turda).

Liga de Est: MUNCITORUL (Cernăuți) şi MACABY (Chişinău).

Azi la Ploeşti

Ferroemail şi Astra Română (Ochiuri) luptă disperat pentru a-şi asigura promovarea

Ploeştiul găzduieşte azi după amiază un match extrem de important şi pasionant între districtualele Ferroemail şi Astra Română din Ochiuri. Este în joc promovarea în divizia națională B, căci învingătorul de azi devine finalist şi promovează automat. Jocul este de fapt o rejucare. Prima ediție s'a disputat acum câteva săptămâni tot la Ploeşti şi Astra Română a câştigat după o luptă formidabilă. Ploeştenii au contestat matchul şi până în apel s'a decis rejucarea.

Aceste fapte nu au făcut de cât să înverineze raporturile dintre grupări şi din această cauză, partida de azi va fi excepțional de îndârjită.

Favoritul nostru? Astra Română. Cu toate că joacă în deplasare, petroliştii au dovedit odată că sunt mai buni, se prezintă deci pe teren cu încredere mai mare în sine.

Bine înțeles, azi, situația se poate inversa şi ploeştenii să termine învingători. Matchul rămâne deschis până în ultimul minut.

Minerul a oferit 30.000 lei pentru Ghenea, dar Sp. Studențesc a cerut 60.000 lei

S'a scris că între grupările Sportul Studențesc şi UDR au început tratative pentru jucătorul Ghenea.

In realitate, Minerul din Lupeni vrea să-l achiziționeze pe Ghenea şi a oferit 30 mii lei. Insă universitarii au pretins 60.000 lei şi tratativele s'au oprit aici.

Probabil că până la urmă se va ajunge la un acord.

Football Football Football Football Football Football Football

Unirea Tricolor sau Gloria C.F.R.?

PETRESCU

...CINE VA PROMOVA AZI IN DIVIZIA NAŢIONALA A?..

LULU MIHAILESCU

Matchul dela Brașov va fi un epilog sau numai un simplu episod în această pasionantă poveste...

...cu continuare la Ploești..?

Matchul de azi, dela Braşov, va fi un epilog sau numai un simplu episod al acestei pasionante poveşti de luptă pentru promovare?

Va putea hotărî el pe cel de al doilea promovat sau va fi nevoe de a patra întâlnire, la Ploeşti?

Iată o întrebare al cărui răspuns nu poate avea niciun suport logic, dacă eventual ar fi dat de cineva.

Un singur lucru se poate afirma. In cazul unei rejucări acela care va pierde la Ploeşti poate considera definitiv pierdută calificarea.

Pentrucă nici Unirea Tricolor nici Gloria C. F. R. nu se pot prezenta cu şanse în faţa Mureşului, după patru întâlniri de maraj mai mult decât istovitoare.

Şi aşa — după al treilea match — situaţia e grea, foarte grea.

Perspectivele acestea sunt îndeajuns de puternice pentru a împrumuta matchului de azi un dramatism intens, pe care nu l-au avut decât în mică măsură întâlnirile precedente.

Un match tare, desigur. Pentru un moment, liniştea de perpetuă vacanţă a oraşului de munte va fi transformată într'o ambianţă de nervozitate intensă şi agitaţie sgomotoasă.

Mai mult decât pe teren, în tribune şi peluze, pasiunea va face ca duelul galeriilor să fie extraordinar.

Excursiile dela Galaţi şi Bucureşti vor aduce sute de suporteri înflăcăraţi şi dornici de revanşe.

Pentrucă cele două galerii de forţe sensibil egale au făcut şi ele... un match nul.

VICTORIA E IN FUNCŢIE DE TACTICA ŞI CALM

...Şi totuşi victoria e atât de uşor de cucerit! Nu e deloc paradoxal, dar cât timp ambianţa unui match este mai nervoasă, mai pasionantă, cu atât matchul acesta poate fi câştigat mai uşor.

Pentrucă în cazul acesta, victoria devine o funcţie de calm şi de tactică. Cu o dependenţă, pe care un match disputat în condiţii normale n'o poate egala.

Mai întâi, Gloria C. F. R. a arătat că ştie să joace în deplasare aşa cum Unirea Tricolor a dovedit că are o foarte bună apărare.

(Din nenorocire bazată numai pe însuşirile excepţionale ale unora din jucătorii compartimentului defensiv decât pe o tactică de joc).

Gălăţenii au un sistem de joc precis — ceia ce înainte de toate este un lucru foarte lăudabil — şi eficacitatea lui s'a văzut la Bucureşti.

El este cu atât mai eficace cu cât are o corespondenţă specială pentru jocul Unirii Tricolor.

Intr'adevăr, în apărare, gălăţenii joacă cu mijlocaşul centru la centrul atacant advers.

Şi cel mai periculos înaintaş al Unirii Tricolor este Alexandrescu, centrul atacant.

Modalitatea de joc se desemnează simplă pentru oboreni.

Alexandrescu nu trebue să stea un moment pe loc. Să-şi plimbe „jandarmul" său pe tot terenul dela extrema dreaptă până la cea stângă dacă va fi nevoe.

Pentrucă numai astfel va putea desorganiza apărarea „înfăţată pe dinafară" a echipei gălăţene.

De asemenea, ar trebui să schimbe locul din când în când, cu Alecu Andrei.

Jucând cu doi centri atacanţi înaintarea oboreană are mai multe şanse de a pătrunde prin centru căci Kiss va continua poate să-l marcheze pe Alexandrescu şi atunci sistemul de joc suferă o deplasare prea „grea" pentru valoarea individuală a gălăţenilor iar Alecu Andrei este liber ca înaintaşi centru.

Dacă însă Kiss rămâne la centru, Alexandrescu este mai liber şi cum e şi odihnit, poate pătrunde mai uşor.

Consecinţa pentru apărarea adversă apare evident.

Plimbat pe tot terenul, având în faţă doi centri înaintaşi, pe care trebue să-i marcheze, halful poliţist, care „ştie" că trebue să joace şi al treilea fundaş, va cădea uşor pradă confuziei şi apărarea se va desorganiza mai uşor.

Pentru gălăţeni, jocul este tot atât de simplu. Vor putea să-şi păstreze sistemul de joc care suplineşte foarte multe deficienţe individuale, vor avea şanse mari. Nu? Va avea Unirea Tricolor şanse mai mari.

Jocul propriu zis? Şi pentru o echipă şi pentru cealalta, este valabilă aceeaşi regulă.

Un joc cât mai larg, utilizând cât mai mult aripile şi acţiunile prin suprindere — iată care este singura modalitate.

Evident, pentru toate acestea se cere îndeplinită o condiţie esenţială: aceea de a putea rămâne calm până la capăt.

Pentrucă numai astfel poţi gândi şi executa precis, numai astfel fantezia poate exista util şi deci creea situaţii clare.

Altfel? Se va juca mai mult decât confuz şi hazardul va intra cu mare coeficient în stabilirea rezultatului.

Machul de azi dintre Unirea Tricolor şi Gloria C. F. R. începe la ora 17, pentruca în cazul când se va termina tot la egalitate, să fie prelungit cu două reprize de câte 15 minute.

Şi dacă nici atunci nu se va fi desemnat câştigătorul, matchul se va disputa Miercuri după amiazi, la Ploeşti.

MODIFICARI IN FORMAŢII

Este foarte probabil ca în formaţiile cari au jucat la Galaţi să se producă unele modificări.

Ele au fost dealtfel anunţate. Schimbările sunt mai profunde — propriu zis pot fi mai profunde — în echipa gălăţeană.

Intr'adevăr, aşa cum am anunţat la timp — pentru motive ce sunt destul de cunoscute — comitetul Gloriei intenţiona să scoată din formaţie pe Pancov şi Cârjan.

In cazul acesta, Manole Rădulescu — unul din eroii apărării — ar juca în vechiul său post, cel de extrem stânga.

Se pare că după explicaţiile cari au avut loc atunci, spiritele s'au mai liniştit puţin, că nu ar fi exclus totuşi ca să fie păstrată aceeaşi echipă adică să joace şi Cârjan şi Pankov.

Este deasemenea probabilă şi o schimbare în atacul oborean.

Se vorbeşte de înlocuirea lui Johny Dumitrescu cu Traian Ionescu. O hotărire definitivă va fi luată înainte de match.

FORMAŢIILE

D. dr. Teofil Moraru va conduce următoarele formaţii:

UNIREA TRICOLOR: Creţeanu, Petrescu, Iliescu; Florea, Anghelache, Boteanu; Johny Dumitrescu (T. Ionescu), Alecu, Alexandrescu, Bogdan II, Mihăilescu.

GLORIA C. F. R.: Justin, Prassler II, Ionescu; Şopa, Kiss, Mihăilescu; Pankow (Surugiu), Milea, Bode, Szutov, Manole Rădulescu.

Arbitrul jocului Astra Română (Ochiuri)-Ferroemail a fost desemnat

Matchul ce se dispută azi după amiază la Ploeşti între Ferroemail şi Astra Română (Ochiuri), promite să fie foarte dur şi sunt temeri că ar putea cu uşurinţă degenera.

Comisiunea de arbitri a Ligii de sud, care nu ştim când s'a întrunit, a delegat cu conducerea jocului pe d. Costel Rădulescu.

C. E. C. în ceasul de faţă

Primul tur 18-25 Iunie şi 1-3 Iulie		Semi-finala 9-16 Iulie		Finalele 23-30 Iulie
Venus	1-0	Bologna	3-1 (5-1)	
Bologna	5-0			
Ferencvaros	2-3	Ferencvaros	4-3	
Sparta	0-2			
Beogradsky	3-0	Beogradsky	4-2 (4-2)	Ujpest (9-5)
Slavia	2-1			
Ambrosiana	2-1	Ujpest	7-1 (4-3)	
Ujpest	3-1			

Cupa Europei Centrale

Va repeta Ferencvaros isprava lui Ujpest?

Cine va fi celălalt finalist al C. E. C.

Azi după amiază la Budapesta, Ferencvaros înfruntă pe Bologna, în cadrul semifinalei Cupei Europei Centrale.

Matchul are un caracter decisiv el urmând să desemneze al doilea finalist al competiţiei.

Se ştie că în prima întâlnire, care s'a jucat acum o săptămână la Bologna campioana Italiei a câştigat cu 3—1. Bologna deci se prezintă azi la Budapesta cu acest avantaj de două goaluri şi va încerca să reziste iureşului dat de gazde.

Italienii — fără îndoială — au o misiune extrem de dificilă.

Cu atât mai mult cu cât Ujpest a reuşit eri să dispună la scor de Beogradsky şi să se califice pentru finală.

Succesul rivalului va ambiţiona desigur şi mai mult pe oamenii d-rului Sarosi, cari vor face apel la toate posibilităţile lor pentru a remonta avantajul echipei oaspe şi dacă este posibil să se califice şi ei din nou pentru ultimul act.

Ferencvaros s'a pregătit foarte serios, în tot cursul săptămânii pentru acest mare examen.

Formaţiei i s'au adus unele modificări.

Polgar a fost scos din centrul liniei de atac, unde va juca din nou dr. Sarosi, iar inter dreapta va trece Kiss.

Deasemenea îşi va face reintrarea şi Toldi „inamicul public No. 1" al footballului italian, care va juca în locul lui... Kiszely.

Echipa ungară, ajutată de faimoasa galerie dela Budapesta, va crea desigur aceiaşi atmosferă, care a fost acum o săptămână la Bologna şi de care s'au plâns jucătorii Ferencvarosului.

Deci „pe hârtie", Ferencvaros este favoritul întâlnirei, şi — ne grăbim să adăugăm — el ar putea câştiga chiar la scor, dacă...

... va fi şi Bologna de aceeaşi părere. Italienii au dovedit în repetate rânduri — *şi la noi!* — că ştiu să se apere. Ei desigur vor adopta şi azi o tactică de apărare, care până în cele din urmă va epuiza atacul pestan şi între timp — cine ştie — mai scapă Reguzzoni sau Biavati şi marchează un goal care apoi va avea darul să exaspereze jucătorii adverşi şi galeria şi Bologna va scăpa „teafără" şi se va califica pentru finală.

Pronosticul nostru 3 : 2 pentru Ferencvaros.

Englezul Wiltshire va conduce următoarele formaţii:

BOLOGNA: Ferarri—Pagotto, Ricci—Maini, Andreolo, Corsi—Biavati, Sansone, Puricelli, Andreoli, Reguzzoni.

FERENCVAROS: Hada—Tatrai, dr. Szoyka—Magda, Sarosi III, Lazar—Tänczer, Kiss, dr. Sarosi, Toldi, Gyetvai.

Ripensia a mai achiziţionat patru tineri jucători

Părăsind politica vedetelor, Ripensia trece în momentele de faţă, printr'o perioadă de tranziţie, de întinerire şi, mai ales, de românizare a echipei.

După introducerea juniorilor Mioc, Andreescu, Simatoc şi Jifkovici, Ripensia a achiziţionat 4 tineri de mare viitor: doi dela Fratela şi câte unul dela Jimbolia şi C. A. Arad, numele lor fiind ţinute în secret.

Tricolor C. F. P. V.

a primit o tentantă ofertă pentru Marienuţ

După cum se ştie, gruparea ploeşteană Tricolor C. F. P. V. a achiziţionat recent pe excelentul jucător arădan Marienuţ fost la Gloria.

Dat fiind că ploeştenii nu ştiu încă dacă îşi menţin echipa sau nu, o altă grupare divizionară le-a oferit dublul cât au oferit ploeştenii pentru el Gloriei.

Tricolor C. F. P. V. n'a răspuns încă acestei oferte, răspunsul rămânând în funcţie de situaţia materială a clubului.

AZI LA BANEASA

Bock, Răsvrătit, Şerban şi Roy se întâlnesc în pr. Silistra

Două handicapuri reuşite. Alergări deschise

Meetingul de primăvară şi vară se apropie de sfârşit. Totuş se programează reuniuni bune.

Cazul celeia care se va desfăşura azi. Este desigur aci meritul alcătuitorilor programului.

Revenind la acela care se va desfăşura azi, numai caracterizări elogioase.

Lipsa de interes a probei capitale, premiul Deşliu, este copios compensată de celelalte curse, una mai reuşită decât alta.

In special handicapurile excelează. Abil alcătuite, pe hârtie sunt şarade greu de rezolvat.

Foarte interesant este premiul Silistra în care vor alerga cai de trei ani confirmaţi precum Roy, Bock, Răsvrătit şi un vârstnic bun, Şerban.

Probele doi anilor au întrunit adeziunile unor mânji cari ştiu să galopeze. In premiul Hârşova, găsim pe Li Mare, Suspin şi Hangiu, iar în premiul Cerna Vodă pe Badar Malnoue, Blue Girl şi Betty.

CINE VA CAŞTIGA ?

PREMIUL CORABIA

Dacă Don Basil este calul din anul trecut, victoria nu-l poate fi pusă în dubiu. Faptul că a absentat în anul curent din probele publice nu constitue o bună indicaţie pentru el. Hop şi eu şi Afurisit sunt adversarii lui.

Indicăm : DON BASIL, *Hop şi eu*, Afurisit.

PREMIUL ZIMNICEA

Grea cursă. Probabil că la sosire vor fi Şoim, Aida şi Rubin.

Aida are la activ o bună comportare. Distanţa constitue însă un serios impediment pentru ea. Din această cauză îi preferi pe Şoim.

Indicăm : ŞOIM, *Aida*, Rubin.

PREMIUL HARŞOVA

Li Mare este elogios recomandat de ultima lui cursă. Totuş Hangiu îi va fi un adversar serios. Ceva mai mult. Este primul capabil să profite de un eventual eşec al pensionarului lui Niculescu.

Indicăm : LI MARE, *Hangiu*.

PREMIUL M. DEŞLIU

Această alergare va fi probabil un walk over pentru herghelia Scroviţe.

PREMIUL CERNA VODA

In perspectivă o crâncenă dispută între Badar şi Malnoue. Iapa din antrenamentul lui Gabor are un mic avantaj pe hârtie.

Indicăm : MALNOUE, *Badar*.

PREMIUL SILISTRA

Mai mult prin simplă impresie alegem reprezentanţii grajdului Hananel, adică pe Roy şi Bock. Răsvrătit pe distanţa lui favorită se anunţă un primejdios adversar pentru ei.

Indicăm : GRAJDUL HANANEL, *Răsvrătit*.

PREMIUL OLTENIŢA

Furtuna, Ciocârlan şi Tricolor prezintă cele mai concludente titluri. Furtuna cu o valoare medie este capabilă de victorie.

Outsiderâ posibilă, Talalka.

Indicăm : FURTUNA, *Tricolor*, Ciocârlan.

CONCURENŢII PROBABILI

Premiul CORABIA — Vânzare
20.000 lei — 1600 metri (P. N.)

Să-l veder	49	Guardian
Afurisit	58	Ilinca
Don Basil	55	Crişan
Rubin	57½	0
Geza	51½	Cucu
Caiafa	53½	Tasim
Nacelle d Or	50	0
Hop şi Eu	55	Mullot
Fioretta	44½	Grecu
Event	52½	0

Premiul ZIMNICEA — W. h'cap
25.000 lei — 2200 metri (P. V.)

Afurisit	64	0
Rubin	62	Ilinca
Meşt. Manole	60½	R. Cristea
Şoim	58	Cucu
Ticu	57	Mullot
Aida	52½	Iosza
Nacelle d'Or	50	Crişan
Răzleţ	48½	Tasim
Luţica	48	Logofătu

Premiul HARSOVA
30.000 lei — 1000 metri (L. D.)

Li mare	56½	G. Enescu
Burgos	53	0
Suspin	56½	Urdăreanu
Tromba	55	Oprescu
Crainic	56½	Ilinca
Hangiu	56½	Cucu
Mircioaia	53	0

Premiul MIHAIL DEŞLIU
60.000 lei — 2200 metri (P. V.)

Bock	46	0
Codru	[illegible]	Ilinca
Răsfăţat	53	Rosso
Hazliu	53	0
Şoim	46	0

Premiul CERNA VODA
35.000 lei — 1000 metri (L. D)

Miami	56½	Gill
Favorita II	54	Florescu
Betty	56	Mullot
Blue Girl	56	G. Enescu
Badar	53	Vincent
Malnoue	51½	Cucu

Premiul SILISTRA
30.000 lei — 1600 metri (P. N.)

Răzvrătit	55	Gill
Bock	53	Vincent
Roy	52½	Mullot
Tuluţa	57	Urdăreanu
Smeu	56	Ilinca
Tricolor	52½	0
Şoim	52½	0
Şerban	56	R. Cristea

Premiul OLTENIŢA
30.000 lei — 1400 metri (P. I.)

Marcella	64	0
Ciocârlan	60	Ilinca
M. en avant	59	R. Cristea
Vigo	55	0
Ticu	54½	0
Tricolor	52½	Mullot
Furtuna	52½	Vincent
Traviata	45½	Durnea
Talaka	45	Tănase
Silver Prinţ	44	I. Huţuleag
Golanca	44	Florescu
Bravo Mă	43½	Oprescu

Curse de trap dimineaţa

Din cauza căldurei este probabil ca'n Duminicile din Iulie şi August când au loc reuniuni la Băneasa-Trap, să se organizeze dimineaţa.

In această privinţă se va lua în curând o hotărâre definitivă.

Două reuniuni suplimentare în August

Societatea hipică română de trap a luat hotărârea ca'n August să mai organizeze două reuniuni suplimentare. Vor fi utilizate probabil două Sâmbete.

PRONOSTICURILE PRESEI

ZIARELE	Premiul Corabia	Premiul Zimnicea	Premiul Hârşova	Premiul Mihail Deşliu	Premiul Cerna Voda	Premiul Silistra	Premiul Oltenita
Universul-Sport	Don Bazil Hop şi eu	Şoim Aida	Li Mare Hangiu	Herg. S-viste	Malnoue Badar	Gr. Hananel Răzvrătit	Furtuna Tricolor
Gazeta Sport.	Don Bazil Rubin	Şoim Aida	Crainic Li Mare	Herg. S-viste	Malnoue Blue Girl	Bock Răzvrătit	Tricolor Ciocârlan
Universul	Fioretta Rubin	Răzleţ Aida	Suspin Li Mare	Herg. S-viste	Badar Malnoue	Răzvrătit Roy	Furtuna Silver Prinţ
Curentul	Geza Rubin	Aida Ticu	Li Mare Suspin	Codru	Betty Malnoue	Serban Răzvrătit	Talalka Vigo
România	Rubin Caiafa	Ticu Aida	Li Mare Crainic	Răsfăţat	Betty Malnoue	Roy Răzvrătit	Vigo Traviata
Timpul	Don Bazil Hop şi eu	Rubin Nacelle d'Or	Li Mare Crainic	Codru	Badar Blue Girl	Gr. Hananel Răzvrătit	Furtuna Silver Prinţ
Ordinea	Don Bazil Hop şi eu	Aida Şoim	Li mare Suspin	Herg. S-viste	Badar Malnoue	Gr. Hananel Răsvrătit	Furtuna Ciocârlan
Seara	Don Bazil Caiafa	Rubin Nacelle d'Or	Suspin Crainic	Răsfăţat	Badar Malnoue	Gr. Hananel Şerban	Talalka Silver Prinţ
Semnalul	Don Bazil Hop şi eu	Aida Luţica	Suspin Mircioaia	Codru	Badar Betty	Gr. Hananel Şerban	Furtuna Talalka
Evenimentul	Geza Rubin	Aida Ticu	Crainic Li Mare	Codru	Miami Malnoue	Răzvrătit Şerban	Vigo Golanca
Cei mai indicaţi	Don Bazil 6 Geza 2 Rubin 1 Fioretta 1	Aida 4 Rubin 3 Şoim 2 Răzleţ 1	Li Mare 5 Suspin 3 Crainic 2	H. S-viste 10	Badar 5 Malnoue 2 Betty 2 Miami 1	Gr. Hananel 7 Răzvrătit 2 Şerban 1	Furtuna 5 Talalka 2 Vigo 2 Tricolor 1

Hipism

INFORMAŢII

ERI LA BANEASA TRAP

● *AU FOST* distanţaţi :

Elly, în premiul Perival, pentru galopuri repetate.

Lilia, în acelaş premiu, pentru acelaş motiv.

Bravo, în premiul Palatinat tot pentru galopuri repetate.

Dexter Hanover, în premiul Vijelia, pentru galop la sosire.

Geisha, în aceeaşi cursă pentrucă a câştigat teren în galop.

Ducesa, în premiul Radiana, pentru galop la sosire.

Crăiasa, în premiul Văcăreşti, pentru galopuri repetate.

● *SI-AU* corectat recordurile carierii :

Santuţa, cu 0,6 secunde ; nou record e 1.32.1.

Dorka, cu 1,7 secunde ; nou record e 1.27.2.

Winosme Josedale, cu 1,6 secunde; nou record e 1.25.8

Ghimp, cu 0,9 secunde : nou record e 1.29.

Măgura, cu 1,8 secunde ; nou record e 1.30.3.

Oboreanu, cu 0,2 secunde : nou record e 1.33.1.

Anny Scotland, cu 3 secunde ; nou record e 1.33.6.

Extra, cu 0,9 secunde ; nou record e 1.33.9.

Havana, cu 0,3 secunde ; nou record e 1.25.8.

Torent, cu 0,1 secunde ; nou record e 1.27.9.

Katy Caid, cu 0,2 secunde ; nou record e 1.26.5.

Ninon, cu 0,6 secunde ; nou record 1.26.6.

Pisica, cu 0,1 secunde ; nou record e 1.25.6.

Iubita, cu 0,1 ; nou record e 1.26.7.

Epoca, cu 3.7 secunde ; nou record e 1.35.2.

Brenn, cu 1,9 secunde ; nou record e 1.35.3.

Ialpug, cu 0,5 secunde; nou record e 1.35.5.

Răsura, cu 0,2 secunde ; nou record e 1.33.8.

● LA EVENT s'au plătit cotele :

TRIBUNA :

Santuţa-Dorka 278.
Little Orphan-Josedale Margot 57.
Josedale Margot-Extra 201
Talaz-Nation 676
Katy Caid-Epoca 2125.

PELUZA :

Santuţa-Dorka 316.
Little Orphan-Josedale Margot 73.
Josedale Margot-Extra 268.
Talaz-Nation 131 câmp.
Katy Caid-Epoca 650.

● **JOCUL AUSTRIAC**, a juns la 101.190 lei, s'a închis. după victoria iepei Nation, din prima repriză a premiului Sf. Ilie.

Un nou joc austriac

La Băneasa va avea loc azi un nou joc austriac. Premiul iniţial, 30.000 lei.

Băneasa Trap; Ziua 22-a, Miercuri 19 Iulie

— PROGRAM DEFINITIV —

Premiul TALISMAN
Condiţie (1/1) — 13.000 lei

1700 Zanoza, Domnia, Lut, Victoria, Isvor T., Nicevo, Uraca, Romănaş, Olga, Puşa, Speranţa.
1720 Bistricioara.
1740 Lăutar.
1760 Tibet, Rozina.
1780 Nocica.
1820 Giovinezza II
1840 Epoca.

Premiul RAPALLO
Condiţie — 13.000 lei

2120 Helen Halpin
2140 Oborean.
2180 Valea, Santuţa, Vuet, Elena.
2200 Zgomot.
2220 Poenita, Pan Worthy.
2260 Dorka.

Premiul PETER HARVESTER
Condiţie (1/20) — 15.000 lei

1700 Domnica, Spic.
1720 Kercegno, Catinca, Sorvanet.
1740 Rosalinde, Viitor, Theodora, Jade, Belşug.
1760 Pandur, Jarvis.
1780 Lucifer II, Pisica, Szeged.
1800 Amilkar.

Premiul LEA
Performanţă — 13.000 lei

2100 Crălasa.
2120 Furor, Urganda.
2140 Paj Axtell.
2160 Eol, Tais.
2180 Brenn.
2200 Sorana, Pan Worthy, Răsura.
2220 Ostaş.
2240 Extra.

Premiul RYERSON
Condiţie (1/2) — 15.000 lei

1680 Peggy Worthy, Crălasa.
1700 Cavaler.
1720 Floriţa, Mohor, Dâmb, Cartuşel.
1740 Geisha, Elena, Măgura.
1760 Bravo,
1780 Ghimp.
1840 Josedale Margot.

Premiul RUBICON
Handicap — 15.000 lei
(Amatori)

2100 Aventurier, Peter Worthy.
2140 Ieroşca, Brumă II, Catinca, Pacahantos, Busuloc, Natasa.
2160 Cupidon, Coconaş, Pleava, Ducesa.
2180 Brebenea, Talaz, Champion junior.
2200 Viitor.
2220 Pock, Pandur, Ninon.

Premiul VULCAN
Record — 18.000 lei

1700 Ben Hur, Guardian Girl, Ieroşca II, Cupidon, Kamaa, Coconaş.
1720 Blondella, Torent, Edith, Anny Worthy, Lanţ, Champion junior.
1740 Kanada, Nation, Katy Caid.
1760 Napoleo[illegible], Pisica.
1780 Citronat Gordon, Grula.

Premiul RADNA
Handicap — 13.000 lei

2100 Mărţaga.
2120 Isvor T, Princeesse Axtell, Voevod.
2160 Kirasa, Turla, Desiş, Rozina, Lăutar, Urla.
2180 Comoara, Musculiţa.
2200 Crălaţa.
2220 Furor, Cina.
2240 Brenn, Bandit II, Hispano, Ialpug.

Premiul PORTOVERNE
Handicap — 13.000 lei

1700 Izma, Elixir, Mura II.
1720 Puica, Domnitor, Cavaler, Oborean, Crai.
1740 Pinkerton, Mohor, Candriu, Sorana, Dâmb, Pan Worthy.
1760 Domnica, Sultan II, Sonora, Dor de Ducă, Tava Harry Boy, Zalud, Barza Taina, Durdulia, Birlic.
1780 Legionar, Eggy, Elena.
1800 Bravo.

Alergările de galop

BĂNEASA: ZIUA 29-a, Joi 20 Iulie 1939

—I N S C R I E R I—

Premiul PANCIU
20.000 lei — 1400 metri

Să'l vedem	52½
Tatja	44½
Zori de Zi II	48
Cremene	47½
Furtuna	53½
Don Basil	63
Jaf	39½
Avanti	49½
Cocotte	56½
Jony	44
Lunca	42½
Micşunea	47½

Pr. TOHANI — W.-Handicap
30.000 lei — 1200 metri
— 2 reprize —

Marmara, Tatja, Furtuna, Floretta, Baby II, Golanca, Cocotte, Conita II, Lăncier, Getta, Men avant, Tuluţa, Drapel, Traviata, Jurata, Lira, Balsors, Străjer, Monette III, Talalka, Ciocârlan, Mazepa, Belea II, Tricolor, Ali Baba, Balliboo, Micşunea, Bravo mă, Harar.

Premiul NICORESTI
20.000 lei — 900 metri

Estrella	47
Rosalie	44
Li mare	57½
Beauty	51½
Dux	48½
Arosa	50
Olanitta	51½
Salamanca	47
Frişca	50
Bold Topsy	56
May Day	53
Barcău	51½
Norce	50
Niculae	54½
Bucuria mea	48½

Premiul COTNARI
30.000 lei — 1700 metri

Ticu	56½
Vigo	60
Răzvrătit	58
Bock	58½
Roy	56½
Cosac	53
Măcieş	60
Pali	63½
Tricolor	56½
Etelkas	55
Cornita	55
Şoim	56½
Nae	61½
Balyhoo	55

Premiul DRAGAŞANI
25.000 lei — 1000 metri

Zefir	53½
Băcel	53½
Miami	57
Favorita	54
Lizica	53
Şuvoi	51½
Frişca	50
Bold Topsy	50
Flacăra II	50
Mircioaia	50
Malnoue	50

Pr. VALEA CALUGAREASCA
H'cap — 30.000 lei — 2000 m.

Ticu, Vigo, Afurisit, Don Alberto, Rubin, Principiar, Bock, Roy, Olaf, Cosac, Şoim, Necaz, Meşterul Manole, Şerban, Frunză

IERI LA BANEASA TRAP

Nation şi Katy Caid au câştigat reprizele premiului Sf. Ilie

18 ameliorări de recorduri.—Dorka a câştigat premiul Strolch.—Tripiul succes al lui Grunwald

De mult o reuniune de trap n'a fost atât de reuşită ca aceia de eri. Programul era reuşit şi complet din toate punctele de vedere. Prezenţa reprizelor clasicei întreceri premiul Sfântul Ilie a imprimat acestui program o doză de pronunţat interes. Pe teren aceste curse au fost foarte reuşite dând sosiri strânse.

Au câştigat Nation şi Katy Caid ambele stabilind comportări cari se cuvin remarcate. A impresionat îndeosebi sfârşitul de cursă al primei, care a salvat o situaţie care părea compromisă. Şi Katy Caid a concurat peste aşteptări. Dovadă faptul că şi-a ameliorat recordul carierei. Havana. Margaret T., Ninon şi Pisica cari s'au plasat în aceste curse deasemeni au fugit bine.

O caracteristică bine definită a reuniunei de care ne ocupăm o formează desigur numeroasele ameliorări de recorduri surprinzătoare. Tabela a suferit 18 modificări. Unele din aceste noui recorduri pun în frumoasă lumină calităţile cailor cari le-au realizat

O menţiune specială şi pentru întreitul succes al lui Grünwald. A prezentat în frumoasă formă pe Dorka — o perfectă jonistă, — Josedale Margot şi Makrele. Au mai câştigat Santuţa. Little Orphan, Extra, Talaz şi Epoca. Remarcăm succesele tuturora.

Au evidenţiat o condiţie maximă. Epoca se află în mare progres şi tinde să calce pe urmele propriei ei sore, Pisica.

Organizarea bună iar asistenţa numeroasă

Rezultatul şi descrierea alergărilor

516. Premiul PERIVAL — Condiţie
(16,00) 9000, 2300, 1000, 700 lei

500	SANTUŢA	1	1740	2.40¹	1.32¹	Tr. Marcu	37	57
490	Tătăran	2	1700	41¹	34¹	Gram	23	20
495	Eggy	3	1740	41¹	32¹	Fischer	47	31
409	Miriştea	4	1700	45¹	37¹	Szabo	335	270
500	Draga Mea		1780	46¹	33¹	Grăjdănescu	160	149
479	Elly		1760	49¹	36¹	Pavlic	48	78¹
503	Lilia		1650	—	—	Slobozenco	410	270²

¹) Dist. VI pt. galopuri repetate
²) Dist. pt. galopuri repetate

SANTUŢA (Ostap şi Franttzi H.) aparţine Hergheliei Redea Alexeni şi este antrenată de Tr. Marcu.

Sotele: Tribună 37; 16, 13. Peluză 57; 21, 16.

Lilia conduce pe primele sute de metri, urmată de Miriştea, Tătăran şi ceilalţi. Apoi la comanda Tătăran. Pa prima trecere prin faţa tribunelor ordinea este: Tătăran, Santuţa, Elly, Lilia, Eggy, Miriştea. Tătăran şi Santuţa galopează şi apare pe primul plan Elly. Pe partea opusă tribunelor greşeşte şi Elly. Santuţa reia comanda, urmată de Tătăran şi Eggy. Ordinea se păstrează până la sosire.

517. Premiul STROLCH — Condiţie
(16,25) 12.000, 3700, 1500, 800 lei

497	Dorka	1	2180	3.10¹	1.27¹	Grünwald	61	67
471	Winsome Josed.	2	2220	10¹	25¹	Cercasov	16	16
491	Kundry	3	2200	16¹	29¹	Bordei	72	119
513	Kanada	4	2220	17¹	28¹	Galdaev	34	28
302	Gondolat II		2260	18¹	27¹	Grăjdănescu	34	28
513	Pacahantos		2180	20¹	32	Ghinea	471	320

DORKA (Ostap şi Diva) aparţine Grajdului Admü şi este antrenată de L. Grünwald.

Cotele: Tribună 61; 25, 12. Peluză 67; 18, 13.

Event: Tribună 278. Peluză 316:10 lei.

Pacahantos plecă în frunţea plutonului, urmată de Dorka, Kundry, Winsome Josedale, Kanada, Gondolat II. După primul kilometru ordinea este: Dorka, Winsome Josedale, Kanada, Gondolat II, Kundry, Pacahantos. Dorka rămâne în frunţea plutonului şi pe restul parcursului, respingând atacul dat pe linia dreaptă de Winsome Josedale. A treia Kundry.

518. Premiul PALATINAT — Condiţie (1/5)
(16,50) 10.000, 3000, 1200, 800 lei

486	LITTLE ORP.	1	1820	2.36¹	1.25¹	Cercasov	13	14
458	Ghimp	2	1760	36¹	29	Slobozenco	148	145
501	Măgura	3	1740	37¹	30¹	Ghinea	281	234
504	Oborean	4	1720	40¹	33¹	Crainic	136	82
515	Bravo		1740	46¹	35¹	Grăjdănescu	32	31¹

¹) Dist. V pt. galopuri repetate

LITTLE ORPHAN (Mr. Elwyn şi Calumet Cuttle Rooks) aparţine Contesei E. Benckendorff şi este antrenată de N. Terehov.

Cotele: Tribună 13; 11, 21. Peluză 14; 11, 14.

519. Premiul VIJELIA — Condiţie (1/2)
(17,15) 12.000, 3700, 1500, 800 lei

498	JOS. MARGOT	1	18:0	2.33¹	1.26¹	Grünwald	23	41
506	Cartusel	2	1740	40¹	32¹	Gram	77	60
488	Amy Scotland	3	1720	41	33¹	Szabo	246	164
449	Turia	4	1680	46¹	39¹	Slobozenco	—	—
456	Dexter Hanover		1700	33¹	33¹	Cercasov	14	13¹
511	Geisha		1760	53¹	33¹	Andreyewsky	227	246²

¹) Dist. II pt. galop sosire
²) Dist. VI pt. că a câştigat teren în galop

JOSEDALE MARGOT (Main Mc. Elwyn şi Tootsie Elliot) aparţine d-lui C. Müller şi este antreantă de L. Grünwald.

Cotele: Tribună 26; 23, 18. Peluză 41; 26, 18.

Event: Tribună 57. Peluză 73:10 lei.

520. Premiul POROFINO — Performanţă
(17,40) 9000, 2300, 1000, 7000 lei

509	EXTRA	1	2160	3.22¹	1.33¹	Dobrescu	27	32
514	Tais	2	2120	22¹	35¹	Pavlic	28	27
489	Pan Worthy	3	2160	25¹	34	Borisiac	605	320
501	Hollo	4	2200	28	34¹	Fischer	91	57
510	Sultana		2200	28¹	34¹	Zabelin	40	51
501	Tufănica		2220	34¹	35¹	Galdaev	201	149
483	Peter Gordon		2180	38¹	40¹	Corol	88	89

ETRA (H. P. şi Electra) aparţine d-lui St. Dobrescu şi este antrenată de D. Dobrescu.

Primă de crescător lei 900 Soc. Trifeşti.

Cotele: Tribună 27; 17, 17. Peluză 32; 16, 17.

Event: Tribună 201. Peluză 268:10 lei.

521. Premiul RADIANA — Record
(18,05) 9000, 2300, 1000, 7000 lei

511	TALAZ	1	1760	2.36¹	1.29	Dumitrescu	46	54
498	Grozava	2	1700	37¹	32¹	Crainic	20	20
490	Ficare	3	1700	37¹	32¹	Abălută	743	477
500	Spic	4	1720	38¹	32¹	Gram	149	159
510	Coconaş		1760	38¹	30¹	Ghinea	69	53
504	Zalud		1720	41¹	34¹	Dobrescu	323	431
515	Taina		1720	42¹	34¹	Fischer	43	47
510	Dolly Worthy		1760	44¹	33¹	Corol	259	198
515	Sultan II		1720	44¹	35¹	Galdaev	492	665
497	Bruma II		1760	50¹	36¹	Lucan	1644	954
493	Ducesa		1780	37¹	28¹	Tassopol	698	530¹

¹) Dist. IV pt. galop sosire

TALAZ (Elector şi Tisa) aparţine d-lui P. Dumitrescu şi este antrenat de C. Dumitrescu.

Primă de crescător lei 900 d-lui L. Rousso.

Cotele: Tribună 46;14, 12, 31. Peluză 54; 18, 15, 58.

522. Premiul SF. ILIE — Handicap (Repriza I-a)
(18,30) 20.000, 6000, 3000, 1400, 600 lei

510	NATION	1	1700	2.29¹	1.27¹	Galdaev	462	200
513	Havana	2	1740	29¹	25¹	Andreyewsky	71	99
439	Margaret T.	3	17:0	29	26¹	Cercasov	24	23
513	Viitor	4	1720	29¹	26¹	Slobozenco	101	115
510	Torent	5	1700	29	27¹	Crainic	105	185
512	Anny Worthy		1720	29¹	26¹	Corol	651	513
497	Pandur		1720	29¹	27	Fischer	25	27
486	Theodora		1720	29¹	27¹	Bordei	1629	1150
510	Blondella		1700	29	28¹	T. Marcu	196	185
512	Fama		1700	30¹	28¹	Crotenco	2172	1540
512	Lanţ		1700	31¹	28¹	Pavlic	125	115
512	Catinca		1700	35¹	31¹	Ghinea	32:8	4670

BELŞUG şchiopând înainte de a intra sub ordinele starterului, a fost retras din alergare cu învoirea d-lor comisari.

NATION (Progress şi Lilly Axtell) aparţine Grajdului Sterea şi este antrenat de J. Mar u.

Primă de crescător lei 660 d-lui D. Tulcianov.

Cotele: Tribună 462; 48, 30, 15. Peluză 200; 32, 27, 17.

Event: Tribună 676; 52. Peluză 131 câmp. Belşug 43.

Torent porneşte în frunţea plutonului, urmat de Blondella, Nation, Lanţ, Centaur, Fama, Viitor, Theodora, Anny Worthy, Margaret T., Pandur, Havana. La prima trecere prin faţa tribunelor ordinea este: Torent, Lanţ, Blondella, Viitor, Nation, Anny Worthy, Catinca, Pandur, Fama, Theodora, Margaret T., Havana, foarte aproape unul de altul. Pe partea opusă tribunelor Torent e urmat de Viitor, Lanţ, Anny Worthy, Pandur. Pe linia dreaptă înaintează puternic Nation, Havana, Margaret T. Intr'o soire strânsă, Nation trece de un cap pe Havana, urmată la acelaş interval de Margaret T., Viitor şi Torent.

523. Premiul SF. ILIE — Handicap (Repriza II-a)
(18,55) 20.000, 6000, 3000, 1400, 600 lei

511	KATY CAID	1	1720	2.28¹	1.26¹	Corol	325	262
510	Ninon	2	1720	29	26¹	Pavlic	48	64
513	Pisica	3	1740	29	25¹	Crotenco	37	30
470	Iubita	4	1720	29/	26¹	Slobozenco	160	145
512	Edith	5	1700	29¹	28¹	Tassopol	108	183
481	Amilkar		1780	29¹	24¹	Galdaev	42	45
499	Grula		1780	30¹	24¹	Andreyevsky	345	393
511	Champion junior		1700	31	28¹	Ghinea	107	177
513	Gludtta		1760	31¹	28¹	T. Marcu	211	169
468	Citronat Gordon		1780	32¹	25¹	Cercasov	63	46
434	Ieroşca II		1700	34¹	31¹	Gram	658	377
512	Rosalinde		1700	34¹	31¹	Marcenco	3703	1377
480	Vivat		1720	35¹	30¹	Crainic	539	688

KATY CAID (On şi Carmen) aparţine d-lui I. Franc şi este antrenată de S. Corol.

Primă de crescător: lei 2000 d-lui I. Franc; lei 600 d-lui I. Matak; lei 440 d-lui L. Rousso.

Cotele: Tribună 325; 31, 22, 13. Peluză 262; 40, 19, 14.

Rosalinde la comanda plutonului, urmată de Edith, Ieroşca II, Giuditta, Champion junior, Katy Caid, Vivat şi ceilalţi. La prima trecere prin faţa tribunelor ordinea este: Edith, Rosalinde, Katy Caid, Giuditta, Vivat, Ninon, Pisica, Champion junior, Ieroşca II, Amilkar, Citronat Gordon, Grula. Pe partea opusă tribunelor în spatele iepei Edith se află Katy Caid, Iubita, Ninon şi Pisica. La intrarea în linia dreaptă, Katy Caid trec e în frunte şi rezistă atacului dat de Ninon. Pisica se plasează a treia.

524. Premiul VACARESTI — Handicap
(19,25) 9000, 2300, 1000, 700 lei

896	EPOCA	1	2140	3.23¹	1.35¹	Crotenco	24	25
514	Brenn	2	2140	23¹	35¹	Andreyevsky	55	50
503	Ialpug	3	2140	26¹	36¹	Tassopol	106	112
509	Răsura	4	2220	28¹	33¹	Galdaev	36	28
511	Eol		2180	30¹	36¹	Marcenco	87	180
514	Cilly Hanover		2140	30¹	38¹	Pavlic	67	72
364	Mura II		2200	31¹	36¹	Dumitrescu	213	332
509	Crăiasa		2100	—	—	Lt. Stănculescu	87	180

¹) Dist. pt. galopuri repetate

EPOCA (Badea Petre şi Egetlen aparţine dlui L. Rousso şi este antrenată de I. Crotenco.

Cotele: Tribună 24; 14, 14, 19. Peluză 25; 14, 15, 19.

Event: Tribună 2125. Peluză 650:10 lei.

Crăiasa porneşte în frunţea plutonului, urmată de Epoca, Ialpug, Brenn, Cilly Hanover, Eol, Mura II, Răsura. După primul kilometru ordinea este: Epoca, Ialpug, Brenn, Cilly Hanover, Crăiasa, Eol, Mura II, Răsura. Pe partea opusă tribunelor Epoca este urmată de Brenn şi Ialpug. Ei merg în această ordine până la sosire.

525. Premiul VOLGA — Handicap
(19,55) 10.000, 3[illegible], 1200, 860 lei

501	MAKRELE	1	2120	3.30¹	1.34¹	Grünwald	29	33
409	Sorana	2	2100	20¹	35¹	Andreyevsky	132	82
495	Leu	3	2180	20¹	32¹	Marcenco	—	—
434	Peter Worthy		2140	20¹	33¹	Tassopol	130	151
494	Rugina		2160	21¹	33¹	Russ	—	—
501	Durdulia		2140	21¹	34¹	Corol	309	400
460	Tava		2140	22¹	34¹	Drăgotescu	523	620
497	Busuloc		2180	23¹	33¹	Ghinea	23	26
515	Primăvara		2100	23¹	37¹	Dobrescu	113	91
515	Pinkerton		2120	23¹	37¹	Gavrilescu	183	129
450	Isma		2100	26¹	38¹	M. Cioca	—	—
515	Lăcrămioara		2160	29¹	36¹	Crotenco	417	360
515	Dor de Ducă		2120	33¹	40¹	Slobozenco	109	126
408	Iar		2120			Gram	1672	2004

MAKRELE (Mandarin şi Biene V.) aparţine d-lor St. şi C. Filipescu şi este antrenată de L. Grünwald.

Cotele: Tribună 29; 18, 29, 18. Peluză 33; 19, 28, 27.

„TURUL FRANȚEI“

Competiţiunea suverană a lumii sportive

In „ţara“ lui, bretonul Cloarec a făcut prăpăd

Patru oameni s'au războit şi a învins cel mai deslănţuit dintre ei: Cloarec

Rivalitatea S. Maes - Cosson paralizează echipele lor naţionale

Astăzi, prima zi de repauz la Royau

Astăzi — 16 Iulie — e zi de repaus la Royau.

După 6 zile de mers, drumeţii se odihnesc.

Astăzi vor sta liniştiţi, singura grijă fiind revizia maşinii sau vizita prin oraş, după ce bine înţeles, vor fi rămas în pat până spre ora prânzului...

ACTUL AL TREILEA

Prima şedinţă de „train“ regulat dela plecarea din Paris.

Alergători, urmăritori, toată lumea e mulţumită.

Se pot admira pitoreştile peisagii ale Bretoniei, cu vastele întinderi cu vegetaţie de stepă, cu sate şi cătune medievale, cu clopotniţi uriaşe şi ţuguiate...

Se crede că nu se vor vedea în cursul acestei etape atacuri, — înainte ca două treimi din etapă să se fi scurs.

Dar olandezii desmint această previziune.

La Broons, — km. 52, — Lambrichts, apoi De Korver încearcă să evadeze.

In zadar

Aceeas soartă o are şi tentativa lui Van Schendel şi Passat.

La Langouhedre, — km. 63 — mai multe demaraje...

Dar... tot nimic.

Alergătorii sunt decişi să pedaleze liniştit.

Cel puţin pentru un timp.

PE ULTIMA PARTE

Abea la km. 142, s'a declanşat bătălia serioasă.

Un grup de 6 inşi se detaşează.

Ei se numesc: Verwaecke, Le Guevel, Frechaut, Pâges, Litschi, Bindinger.

Dar sunt ajunşi, pe rând, de Cloarec, Hendrickx, Louviot, Y. Marie, Marcaillou, M. Clemes, Storme, apoi Archambaud, Bailleux, Jelamos, Lowie, Le Greves, Maye şi Goutal.

La 175 km. dela plecare, în apropiere de Morlais. sunt, deci, în frunte 20 concurenţi.

Sunt prea mulţi spre a se înţelege şi grosul plutonului se apropie

SPIRIT DE SACRIFICIU

In plutonul fruntaş intră apoi Mallet, Vissers, Galateau, Van Schendel, cei doi Maes (Romain şi Silvère).

Apoi tot plutonul plecat dela Rennes e „sudat“.

S. Maes sparge şi R. Maes îi dă roata lui, el rămânând să repare şi apoi să gonească de unul singur.

CLOAREC, LA EL ACASA

Calmul nu durează prea mult căci la km. 202, Cloarec, un fiu al regiunii prin care se trece demarează sec, pe un deal dur, cărând după el pe Gianello şi T. Van Schendel.

Cei trei n'au decât 30 m. în coama dealului dar forţează furios.

Din grosul plutonului belgianul De Lathouwer, fuge şi prinde pe fugari.

Acum sunt patru. Se ajută mai bine.

Mai sunt 40 km. până la sosire iar în urmă e o adevărată debandadă.

TOT CLOAREC

Cloarec presimte victoria şi atacă nebuneşte, — pe coastele care devin din ce în ce mai dure.

Ştie că la sprint va fi învins şi în urletele mulţimii care-l încurajează exaltată, el fiind un fiu al regiunii acesteea, Cloarec găseşte noui forţe să atace disperat.

La Brest, Cloarec a învins.

Trebuie consemnat că un cauciuc al lui Schendel se lăsase, iar lui Gianello îi sărise lanţul pe pavajul dela intrarea în oraş.

DUELUL S. MAES-COSSON PARALIZEAZA ACŢIUNEA ECHIPELOR NAŢIONALE: BELGIANA ŞI FRANCEZA

S. Maes, unul din favoriţii „Turului“ îl supraveghează în deaproape pe Cosson, alt favorit.

Din cauza acestui duel echipele naţionale belgiană şi franceză sunt împiedecate de a acţiona serios.

*

Prezentăm acum cititorilor noştri clasamentul general după 3 etape.

Cifrele din paranteză indică locul pe care l-a ocupat concurentul respectiv într'o etapă precedentă. Iar cifrele din dreapta arată distanţa în minute şi secunde faţă de leader.

1. Fontenay, cu 18 ore 08 m. 03 sec.; 2. Vietto (2) la 2 m. 10 sec.; 3. Tassin (3) la 2 m. 11 sec.; 4. M. Clemes (4) la 2 m. 16 sec.; 5. Disseaux (5) la 3 m. 16 sec.; 6. S. Maes (6) la 3 m. 40 sec.; 7. Vlaemynck (7) la 4 m. 1 sec.; 8. Galateau (8) la 4 m. 8 sec.; 9. Cosson (9) la 4 m. 25 sec.; 10. Le Moal (10) la 5 m. 07 sec.; 11. Fréchaut (11) la 5 m. 22 sec.; 12. Marcaillou (12) la 5 m. 34 sec.; 13. Archambaud (13) la 5 m. 41 sec.; 14. Naisse (15) la 6 m. 1 sec.; 15. Kint (17) la 7 m. 24 sec.; 16. Lambrichts (18) la 7 m. 40 sec.; 17. Louviot (19) la 8 m. 15 sec.; 18. Verwaecke (22) la 8 m. 58 sec.; 19. Pagès (23) la 9 m. 1 sec.; 20. Thiétard (24) la 9 m. 47 sec.; 21. Ritserveldt (25) la 9 m. 50 sec.; 22. Storme (26) la 9 m. 53 sec.; 23. Gallien (27) la 10 m. 29 sec.; 24. Cloarec (31) la 10 m. 36 sec.; 25. Mallet (28) la 11 m. 10 sec.; 26. Y. Marie (29) la 11 m. 24 sec.; 27. Périkel (30) la 11 m. 41 sec.; 28. Passat (32) la 12 m. 14 sec.; 29. Yelamos (33) la 13 m. 6 sec.; 30. Vanoverberghe (21) la 13 m. 57 sec.; 31. De Lathouwer (34) la 13 m. 58 sec.; 32. Vissers (35) la 14 m. 38 sec.; 33. P. Maye (37) la 15 m. 10 sec.; 34. De Korver (38) la 15 m. 19 sec.; 35. A. Van Schendel (39) la 15 m. 25 sec.; 36. Jaminet (41) la 15 m. 29 sec.; 37. Berty (42) la 16 m. 9 sec.; 38. Syen (43) la 16 m. 25 sec.; 39. Didier (44) la 16 m. 39 sec.; 40. Meulenberg (45) la 16 m. 58 sec.; 41. Neuens (46) la 17 m. 38 sec.; 42. Hendricks (47) la 17 m. 43 sec.; 43. Pedroli (48) la 18 m. 14 sec.; 44. Gommers (49) la 18 m. 19 sec.; 45. Gianello (50) la 18 m. 28 sec.; 46. Dominicus (51) la 18 m. 33 sec.; 47. Lowie (36) la 19 m. 8 sec.; 48. Le Grevès (52) la 19 m. 15 sec.; 49. R. Maes (16) la 19 m. 42 sec.; 50. Le Guevel (53) la 19 m. 46 sec.; 51. Mithouard (20) la 21 55 sec.; 52. P. Clemens (55) la 22 m. 10 sec.; 53. Perret (56) la 22 m. 20 sec.; 54. Fournier (39) la 24 m. 13 sec.; 55. T. V. Schendel (59) la 24 m. 39 sec.; 56. Wagner (58) la 25 m. 4 sec.; 57. Taeron (61) la 29 m. 39 sec.; 58. Codron (62) la 30 m. 3 sec.; 59. Gross (63) la 31 m.; 60. Goutal (64) la 31 m. 29 sec.; 61. Bernardoni (14) la 31 m. 42 sec.; 62. Aureille (66) la 32 m. 11 sec.; 63. Virol (67) la 32 m. 19 sec.; 64. Daran (68) la 34 m. 43 sec.; 65. Mersch (54) la 34 m. 48 sec.; 66. Hellemons (70) la 35 m. 34 sec.; 67. Bailleux (71) la 36 m.; 68. Litschi (73) la 40 m. 43 sec.; 69. Jaisli (75) la 43 m. 4 sec.; 70. Majeurs (74) la 43 m. 59 sec.; 71. Wyss (77) la 44 m. 23 sec.; 72. Neuville (65) la 45 m. 30 sec.; 73. Soffietti (57) la 48 m. 20 sec.; 74 Garcia (69) la 48 m. 36 sec.; 75. Bidinger (72) la 53 m. 49 sec.; 76. Maestranzi (78) la 54 m. 3 sec.; 77. Bouffier (60) la 56 m. 13 sec.; 78. Dubois (76) eliminat.

Cea mai lungă probă

„Cursa munţilor“ se va desfăşura astăzi

sub patronajul onorific al d-lui rezident regal Alexianu

Nicolozzo, primul favorit. — Tudose şi Mormocea, cei mai redutabili pretendenţi

După două săptămâni de muncă neobosită ciclismul retrăeşte o zi de neuitată glorie prin cea mai lungă cursă Bucureşti — Predeal — Bucureşti pusă sub patronajul onorific al d-lui rezident regal Alexianu.

UN REGULAMENT BUN

Succesul acestei grandioase competiţiuni este asigurat în bună parte de buna întocmire a regulamentului acestei curse. Printre alte puncte găsim demne de subliniat două noi inovaţii, care vor fi hotărîtoare pentru buna desfăşurare a acestei probe la care participă majoritatea vedetelor sportului cu pedale.

In primul rând asigurându-se o plecare în bloc este de aşteptat, ca un reflex firesc al lungimii parcursului, ca până la Câmpina, mai precis până la Băneşti, unde lunga şi monotona linie dreaptă, de şes, se transformă în sinuozităţi şi tobogan — să nu fie atacuri serioase.

Până aci, 90 km. este mai mult ca sigur, se va merge regulat, sau aproape regulat, ca la un antrenament oficial „în corpore“ întrerupt la răstimpuri, de unele sprinturi care vor rămâne ca întotdeauna, pe ruta asta, nişte simple „focuri de paie“ pentru destinderea generală sau pentru verificarea individuală a stării „pistoanelor“ (picioarelor).

Că s'ar putea întâmpla totuşi destrămări de pluton, fiindcă pornirea e matinală tare, — ora 4, — şi predispune la lucru, este mai puţin probabil.

Astfel că iuţeala medie destul de moderată de 32 km. poate chiar 33, va face ca oraşul Câmpina să fie atins, câteva minute înainte de ora 7.

De aci, chiar fără să fie atacuri, bruşte violente, cu scrâşniri de dinţi, ci numai un obicinuit „train“, întins, cu regulate şi serioase apăsări în pedale, plutonul se va întinde treptat, treptat, ca o alviţă multicoloră şi interminabilă care va sfârşi prin a se divide, în două, în trei, în patru, în şapte, la infinit...

Şi asta pentru că, să nu se uite, oricât de încet ar fi parcursă o sută de km. ea totuşi îşi spune cuvântul.

NUMEROŞI PARTICIPANŢI

După cum era şi firesc, la o probă aşa de importantă s'au înscris majoritatea aşilor în frunte cu redutabila formaţie brăileană, condusă de lunganul Mormocea.

Ne-am obişnuit ca de fiecare cursă să dăm un pronostic mai mult sau mai puţin justificat. Iată-ne însă într'o situaţie foarte dificilă. Nu ştim cine va purta laurii învingătorului, în schimb ştim precis că va fi o luptă dârză, dusă până la ultimele resurse de energie.

NICOLOZO ŞI TUDOSE

Cei doi adversari din „Cursa Restauraţiei“ vor fi şi în aceasta cursă cei doi protagonişti, care au cele mai mari şanse să-şi dispute finala la sprint dar...

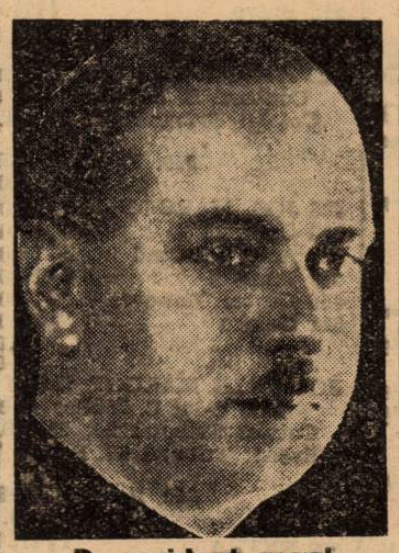

D. rezident regal Alexianu

BRAILEANUL MORMOCEA...

este indiscutabil favoritul nr. 1 al acestei probe de rezistenţă şi iată de ce: Tudose fiind ştiut de toţi ca cel mai primejdios adversar, vor face tot posibilul ca să-l aşeze pe Costea „la cutie“ supraveghindu-i toate mişcările. In consecinţă lotul brăiean va înlesni pe cât posibil lui Mormocea o ascensiune în primul loc al clasamentului.

NICOLOZO VITTORIO CEL MAI BUN CAŢĂRATOR

Nicolozo, care ne-a dovedit de atâtea ori formidabilele lui aptitudini de cătărător, nu se va desminţi nici de data aceasta, iar dela Băneşti, credem, va porni în fruntea plutonului.

Dacă va isbuti sau nu să-şi menţină avansul este greu de spus.

Ceeace este însă cert, este că Vittorio va conduce tot timpul cât alergarea de azi va trece prin urcuşurile prahovene.

DOUA TROFEE ŞI UN INVINGATOR

In proba de azi sunt în joc două frumoase trofee oferite unul de rezidenţa ţinutului Bucegi iar celălalt de d. col. Grigoriu.

Prima cupă va fi donată celui mai bun cătărător, iar cea de-a doua primului sosit la Predeal. Pentru ambele trofee est favorit Nicolozzo.

DESPRE REGIA ZILEI

Regia zilei adică „F. R. C.“-ul a făcut toate sforţările materiale pentru ca această probă să aibă un succes desăvârşit.

După cum era şi de aşteptat totul a reuşit de minune, mulţumită d-lui Vasile Canarache care şi-a asigurat concursul celui mai distins sportiv, d. rezident regal Alexianu.

CURSA MUNŢILOR SUB PATRONAJUL REZIDENŢIEI „ŢINUTULUI BUCEGI“

D. rezident regal Alexianu, care a înţeles marele rol efectiv al ciclismului, a acordat acestei tradiţionale alergări tot sprijinul material şi moral, făcând din această probă un adevărat regal sportiv.

Gestul d-sale trebue cu atât mai subliniat cu cât d-sa este printre primii demnitari, care colaborează în mod intens la propăşirea celui mai util sport.

Pentru aceasta evidenţiem deasemenea fericita inspiraţie a comisiei sportive a „F.R.S.C.-ului” care a înţeles să-şi asigure la cea mai frumoasă competiţiune concursul şi patronajul primului sportiv al „Ţinutului Bucegi” d. rezident regal Alexianu.

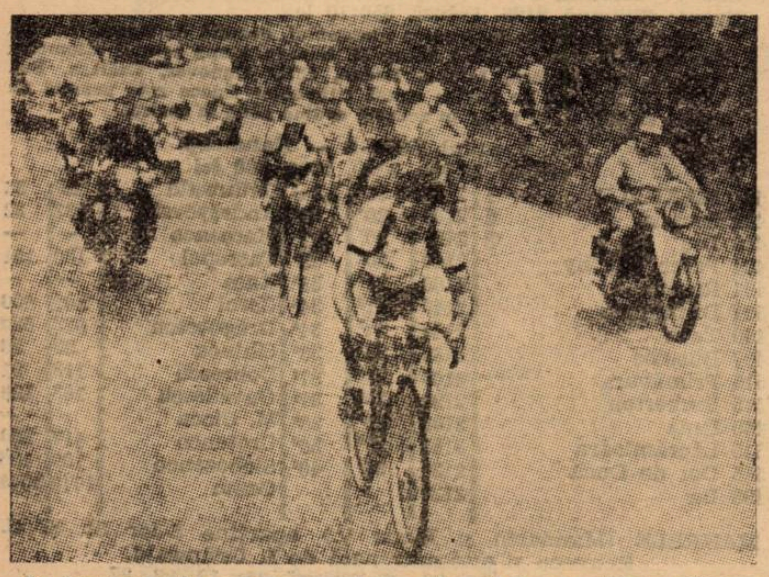

In ţinuturile în care e popular, aclamat de mulţime, Cloarec declanţuit în apropiere de Brest „trage“ ca un disperat presimţind victoria

ROŢI ŞI PEDALE

● *F. R. C.-ul a schimbat art. 4 al regulamentului Cursei Munţilor, sosirea având loc prin Băneasa-şos. Kisseleff, între Strand şi Arcul de Triumf, nu prin şos. Herăstrău-şos. Jianu, Statuia Aviatorilor, cum fusese în regulamentul publicat.*

*

Marcaillou a declarat la Caen: „Cred că m'am înşelat marcându-l prea mult pe Vissers“.

Vasile Şerbănescu şi Gheorghe Popescu au rămas campioni ai României

Spakow a boxat ca în zilele lui de glorie. Anton Oşca o autentică speranţă a pugilismului indigen

Lume nu îndestul de multă aseară la Arenele Romane, în incinta căruia s'a desfăşurat a treia reuniune a sezonului estival.

Programul foarte bun, nu a fost urmărit decât de o mică parte din pleiada admiratorilor sportului cu mănuşi. Asistenţa cifrată la 3.500 persoane, nu se poate plânge că s'a deplasat zadarnic. A asistat la câteva întâlniri de real interes, la matchuri disputate şi presărate cu faze dintre cele mai interesante.

Am văzut un Gheorghe Popescu, prudent, tenace, calm şi posesor al unui punch distrugător. Am admirat un Spakow într'o formă care ne-a reamintit de zilele lui de glorie. In sfârşit, am urmărit fazele unei dispute în care doi adversari au arătat aceiaşi puternică dorinţă de a-şi însuşi titlul naţional suprem.

Mai bun ca oricând, Vasile Şerbănescu şi-a dominat net adversarul, dar juriul i-a refuzat o victorie pe deplin meritată.

Un ultim cuvânt pentru organizare care a fost la înălţimea celor mai exigente cereri.

MATCH NUL INTRE GHEORGHE FLOREA ŞI CONSTANTIN LAZARESCU?

Deschiderea este făcută de amatorii *Constantin Lăzărescu* (Turda) şi *Gheorghe Florea* (M. D

Mici pugilişti se bat cu entuziasm dela început şi-şi creiază, reciproc, momente de dificultate, Lăzărescu posedând un punch mai puternic, domină în prima repriză

La începutul reprizei secunde, combatanţii fac risipă de lovituri. Dar Lăzărescu este mai în suflu şi mult mai rezistent. Gheorghe Florea este deseori pus în dificultate şi, deşi epuizat, ajunge gongul

Alura este la fel de îndrăcită şi în repriza ultimă dar Florea lasă impresia că boxează în virtutea inerţiei. Loviturile lui, uneori destul de puternice, sunt aruncate la întâmplare şi cu destul de puţină convingere. Lăzărescu, în schimb, este mai precis şi, stăpân pe mişcările lui, câştigă şi această repriză. Cu toate acestea, juriul pronunţă un *verdict de egalitate* care avantajează enorm pe Gheorghe Florea.

A condus d. Toma Panaitescu.

CONSTANTIN TUDOSE A INTRECUT LA PUNCTE PE TEMISTOCLE ILIESCU

Cel de al doilea match preliminar a opus pe *Constantin Tudose* (Turda), lui *Temistocle Iliescu* (M. D.), sub conducerea de luptă a d-lui Cristache Negoiţă.

Temistocle Iliescu, un amator la începutul carierii, porneşte curajos la luptă şi dă de lucru unui adversar cu trecut. Tudose contrează şi reuşeşte câteva lovituri clasice. Nu izbuteşte însă să domine net şi sfârşitul reprizei îl găseşte într'un foarte redus avantaj.

In repriza secundă Constantin Tudose lucrează mai rapid şi la un moment dat Iliescu pierde cadenţa şi începe să boxeze desordonat. Işi iroseşte forţele prin lovituri cari nu nimeresc ţinta, pentruca în câteva rânduri să reuşească lovituri puternice.

La sfârşitul reprizei, Temistocle Iliescu primeşte un avertisment pentru box neregulat.

Repriza ultimă vede un Tudose deslănţuit şi un Temistocle Iliescu în dificultate. Se părea că finalul nu va întârzia. Dar, Iliescu rezistă chiar dupăce primeşte şi alte lovituri puternice.

Tudose stăpân pe situaţie are câteva acţiuni frumoase şi termină lupta cu suficient avantaj spre a-şi asigura *decizia la puncte*

ANTON OŞCA A INVINS NET LA PUNCTE PE DUMITRU PANAITESCU

Dumitru Panaitescu *(48 kg. 800), campionul României la categoria muscă, s'a întâlnit în primul match profesionist al reuniunei, cu* Anton Osca *(50 kg. 900), fost în mai multe rânduri campion naţional amator.*

Hotărît pentru 10 reprize a 3 minute, matchul este condus de d. Ion Firu.

Intr'o repriză de prelungit studiu, Panaitescu este cel care schiţează primele atacuri. Nu realizează însă prea mare lucru şi ripostele lui Oşca sunt răspunsuri prompte.

GHEORGHE POPESCU

Repriza a doua nu este cu mult mai înteţită. Totuşi se produc câteva schimburi cari străluces prin viteza de execuţie a combatanţilor. Se pare că adversarii se menajează, dar realitatea stă în faptul că amândoi caută lovitura decisivă. Se remarcă acest lucru din grija care se depune pentru economia forţelor.

La începutul reprizei următoare, Osca trimite'o stângă precisă şi Panaitescu sângerează uşor din nas. Incurajat de acest prim succes, Oşca îşi coordonează mişcările şi Panaitescu este dominat. Câteva lovituri scurte îl sdruncină şi Oşca termină repriza în avantaj.

In repriza patra ostilităţile se desfăşoară mai strâns. Oşca îşi „coseşte" adversarul cu swing-uri la corp şi Panaitescu se face remarcat prin câteva lovituri scurte şi date odată cu corpul

Joc egal.

Panaitescu debutează în repriza următoare printr'o dreaptă la bărbie care are darul să supere pe Oşca. Acesta din urmă este prompt în riposte şi cu formidabile drepte la figură pune pe adversar în serioasă dificultate. In urma unui corp la corp, Oşca sângerează la nas dar continuă să acumuleze puncte.

Repriza şasea se desfăşoară mai lent. Totuşi, puţinele lovituri schimbate acordă lui Oşca un uşor avantaj

După o serie de contre pe cari adversarii le primesc cu seninătate, Oşca se decide să arunce câteva lovituri lungi. Panaitescu se resimte pe urma lor, dar termină repriza destul de bine Punctele lui Oşca au crescut totuşi.

In general mai temperată, repriza a opta a strălucit prin câteva lovituri de dreapta admirabil plasate de Anton Oşca. Panaitescu pare a se fi resemnat cu ideia unei înfrângeri onorabile

Repriza noua este în întregime a lui Oşca. Fostul campion amator jonglează cu adversarul, lovindu-l cu dreapta, des şi precis.

Ultima repriză vede pe Oşca mărindu-şi avantajul şi victoria îi revine la o bună diferenţă de puncte.

CAŞTIGAND PRIN K. O., GHEORGHE POPESCU A RAMAS CAMPION NAŢIONAL

Pentru titlul de campion al României la categoria până, deţinătorul Gheorghe Popescu (56 kg. 900) a primit replica lui Sandu Ion (54 kg. 750), unul dintre boxeurii cari ne-au reprezentant cu demnitate, dincolo de graniţe.

Sorocit pentru 12 reprize a 3 minute, matchul a fost condus de d. Cristache Negoiţă.

Sandu Ion este cel care dă tonul începerii ostilităţilor. Este prompt în atacuri şi un crochet larg de stânga îşi ajunge ţinta. Celelalte tentative de acest soi se opresc însă în mănuşa lui Popescu. Combatanţii boxează cam înţepenit şi din această cauză repriza nu este prea animată.

In repriza secundă, 2-3 acţiuni ale lui Sandu îşi găsesc ţinta. Nu sunt însă eficace. In restul timpului, combatanţii fac o autentică întrecere de feinte şi eschise, cari nu permit înregistrarea vreunui avantaj.

In următoarele 3 minute, lupta capătă aspectul unu veritabil match de box. Loviturile sunt mai dese şi eschivele oportune abundă. Se remarcă agresivitatea lui Sandu şi excesiva prudenţă a lui Popescu.

Matchul continuă să fie strâns şi în repriza patra. Sandu face câteva greşeli, dar este mai bun de cât adversarul său. Loveşte destul de precis, în mai multe rânduri şi obţine un mic avantaj.

Sandu încearcă, după pauză, să impună o alură mai rapidă matchului. Popescu nu se aventurează şi lupta reia cadenţa dela început. Spre sfârşit, Sandu loveşte mai des, dar Popescu plasează trei stângi laterale cari restabilesc echilibrul.

Adversarii luptă la semi-distanţă în repriza şasea. Sandu plasează lovituri mai numeroase dar acuză tot ceeace recepţionează. Spre sfârşit, este serios sdruncinat cu un crochet de dreapta şi pierde teren.

Sandu începe să-şi dezordoneze mişcările şi loveşte, în repriza următoare, de mai multe ori cu capul. Popescu continuă să lupte prudent şi cu lovituri care îşi temperează adversarul împiedicându-l să ia avantaj.

Repriza opta vede pe Sandu mult mai activ. La semi-distanţă, în corp-la-corp şi de departe, el plasează o serie de lovituri cari au darul să deconcerteze pe advesar. Popescu ratează mai multe uppercut-uri şi crochete, lăsându-l avantajul lui Sandu.

Challenger-ul continuă să fie agresiv şi-şi întrece adversaul cu viteza. Totuşi, loviturile lui Popescu continuă să fie periculoase şi în urma unei lovituri cu stânga campionul deschide umărul obrazului adversarului.

Sandu, deşi în avantaj, termină lamentabil repriza.

Repriza zecea este începutul sfârşitului. Cu o serie de crochete la figură, Popescu sdruncină sdravăn pe Sandu care, după ce mai primeşte câteva lovituri, se prăvăleşte extenuat în coltul ringului. Dupa 9 secunde se ridică bălăbănindu-se. Cu toate acestea reuşeşte să ajungă la gong.

Următoarea repriză a adus sfârşitul. După un knok-doron de 9 secunde, Sandu recade şi secundul său aruncă buretele.

INVINGATOR PRIN KNOCK-OUT ŞI CAMPION AL ROMANIEI GHEORGHE POPESCU

SPAKOW TRIUMFA ASUPRA UNUI ANDERSSON DE O REZISTENŢA ULUITOARE

Singurul match internaţional al reuniunei a pus în luptă pe suedezul John Andersson *(86 kg. 300) fost campion european la „semi-grea" şi* Moţi Spakov *(89 kg. 600), fost campion naţional la toate categoriile.*

Matchul conta drept revanşă Andersson având asupra adversarului o victorie prin k. o. în repriza treia.

Prima repriză a matchului a văzut un Spakov în plină ofensiv asupra unui Andersson care nu ne-a mai făcut impresia formidabilă din trecut. In afară de o rezistenţă uimitoare, Andersson nu a avut decât câteva sclipiri cari ni l-a amintit pe Andersson de odinioară. Repriza a revenit de puţin lui Spakow.

Cea de-a doua repriză a revenit deasemenea lui Spakov, mereu peste adversar, pe care-l prinde cu lovituri puternice cu ambele mâini, însuşindu-şi repriza de justeţe.

In repriza treia Spakow îşi însuşeşte un [illegible] foarte mare

V. ŞERBANESCU

reuşind chiar să-şi pună jos adversarul, pe care îl zdruncină serios. Repriza patra revine tot lui Moţi care continuă să lovească serios pe omul din faţă, clătinându-l din nou.

Unul din cele mai disputate ronduri ale luptei a fost al cincilea, când suedezul a reuşit cu o dreaptă foarte tare să clatine pe Spakow. Arcada dreaptă a lui Moţi, care se resimte încă din matchul cu Pariss, sângerează. Repriza a fost a lui Andersson.

După repriză, juriul dă ambilor adversari un avertisment pentru box nereglementar, avertisment foarte justificat, Moţi uzând de lovituri la ceafă, iar Andersson ţinând şi trăgându-şi adversarul.

In repriza următoare, Spakow îşi aruncă adversarul în corzi, după care Andersson prin lovituri destul de tari îl temperează pe Spakow, terminând repriza la egalitate.

A şaptea repriză revine iarăşi lui Spakow, mult mai bine decât în matchurile anterioare, cu Noben şi Pariss. Andersson dă vădite semne de oboseală.

Repriza opta vede pe Spakow în plin atac, plasând câteva stângi foarte serioase. Andersson face faţă doar în lupta corp la corp. Urmează o fază în care Spakov îşi martelează adversarul care dă dovadă de mare rezistenţă. După o serie a lui Moţi. Andersson îşi revine şi gongul cade pe o serie a sa.

Repriza noua revine tot lui Spakow iar ultima s'a terminat la egalitate.

Victoria a revenit lui Spakow, care s'a prezntat pe ring într'o formă foarte bună.

A condus lupta d. Jenny Dumitrescu.

Deşi a câştigat net, VASILE ŞERBANESCU a fost declarat egalul lui ILIE PETRESCU

Intr'un match sortit pentru 12 reprize a 3 minute şi pentru titlul naţional la toate categoriile, campionul Vasile Şerbănescu (78 kg. 300) s'a întâlnit cu challenger-ul său, Ilie Petrescu (79 kg. 600), fost deţinător al titlului în discuţie.

Conduce d. Jean Constantinescu.

Lupta începe strâns şi la semi-distanţă. Adversarii lovesc destul de des dar fără eficacitate. Fiecare caută să găsească punctul vulnerabil al adversarului. Prima repriză ia deal sfârşit, fără ca ceva deosebit să se remarce.

Dupăce ratează un swing de stânga la începutul reprizei a doua, Ilie Petrescu recepţionează două lovituri laterale la figură. Se revanşează însă cu un frumos crochet de dreapta şi plasează apoi o stângă lipsită de convingere. Către sfârşit, Petrescu îşi creiază o situaţie favorabilă şi câştigă teren

După un corp-la-corp care marchează începutul reprizei a treia, un schimb de lovituri tari vede pe Şerbănescu în avantaj Un nou corp-la-corp şi campionul apare cu arcada dreaptă uşor deschisă. In ultimul minut, Petrescu este mai activ, trimite o dreaptă fulgerătoare şi echilibrul este restabilit.

Numeroase clinch-uri caracterizează primul minut al reprizei următoare. Apoi Ilie Petrescu reuşeşte o frumoasă fază de box, dar Şerbănescu reface prin lovituri duble şi triple. Petrescu sfârşeşte repriza cu un crochet de dreapta. Şerbănescu conservă însă ceva din avantajul luat.

După mai multe serii ineficace în lupta deaproape, Ilie Petrescu îşi creiază o situaţie bună printr'un precis crochet de dreapta. Şerbănescu acuză lovitura dar continuă destul de stăpân pe sine. Spre sfârşit, Petrescu mai reuşeşte câteva contre şi, din nou egalitate.

Şerbănescu debutează, cu un precis crochet de dreapta, în repriza şasea, pentruca peste câteva secunde să-l repete şi Ilie Petrescu, având arcada şi obrazul stâng deschise. Lupta continuă, dar challenger-ul luptă în condiţii de netă inferioritate fizică.

In pauză, secundul lui îl îngrijeşte bine şi Ilie Petrescu reîncepe împrospătat, reuşind chiar, la un moment dat să pună în dificultate pe Şerbănescu. Acesta însă sfârşeşte bine şi îşi conservă avantajul.

In repriza opta Petrescu este cel care conduce ostilităţile isbutind câteva lovituri variate cari fac viaţă grea lui Şerbănescu. Acesta plasează, către sfârşit, două contre, dar Petrescu termină în avantaj.

Repriza noua este împărţită. La început Şerbănescu, apoi Petrescu, din nou Şerbănescu şi iar Petrescu fac să alterneze avantajul, pentruca ostilităţile să se termine la egalitate.

Caracteristica reprizei a zecea o formează contrele. O piruetă din alunecare a lui Şerbănescu şi o serie a lui Petrescu au darul să anime lupta. Petrescu intră în avantaj dar, în ultimile secunde, câteva lovituri scurte ale lui Şerbănescu restabilesc echilibrul.

Repriza 11-a este dramatică. Şerbănescu găseşte o deschidere şi plasează un crochet de dreapta care sdruncină serios pe Petrescu. Challenger-ul este k. o. în picioare şi mai primeşte o avalanşă de lovituri. Nu cade însă şi agăţându-se de adversar ajunge la gong, după o repriză în care a pierdut şi şansa unui rezultat nedecis.

Ultima repriză vede pe Şerbănescu deslănţuit. Trei precise crochete de dreapta pun pe Petrescu în situaţia critică din repriza precedentă şi avantajul lui Serbănescu creşte enorm. In ultimul minut Ilie Petrescu are o sclipire şi Şerbănescu este la rându-i grogy. Totuşi, campionul câştigă detaşat şi această repriză.

După gong-ul final juriul pronunţă un verdict de egalitate care nedreptăţeşte profund pe Şerbănescu.

Vom reveni.

Jenny Dumitrescu

ATLETISM

Astăzi...

La Istanbul se întâlnesc cei mai buni atleţi din Balcani...

...la Milano continuă matchul Germania-Italia ...iar la Bruxelles, un meeting va întruni pe cei mai buni atleți din occident

Ziua de astăzi poate fi privită ca o adevărată sărbătoare a atletismului internaţional, european.

In trei mari oraşe de pe bătrânul continent se vor întâlni astăzi cei mai buni atleţi din trei rgiuni distincte ale Europei în lupta cavalerească pentru victorie.

La Istanbul, atleţii din Orient îşi vor încrucişa forţele în cadrul marelui concurs internaţional, organizat de federaţia de specialitate turcă, pe stadionul Texim, acelaş stadion pe care acum patru ani s'a desfăşurat a şasea Balcaniadă atletică.

Această întâlnire, la care România este reprezentată prin atleţii Dinu Cristea, Constantin Vămanu, Petre Haralet şi Nicolae Gurău şi despre a căror plecare vorbim în altă parte a ziarului nostru, constitue pentru solii atletismului românesc un minunat prilej de afirmare şi de verificare a formei lor înaintea marilor întâlniri naţionale şi internaţionale.

Prezenţa atleţilor greci, egipteni, bulgari şi turci este o dovadă că atleţii noştri nu au decât să câştige.

O întâlnire internaţională pentru atleţii noştri valorează extrem de mult dat fiind că experienţa unei întreceri interţări imprimă atleţilor o comportare specifică.

Suntem convinşi că reprezentanţii noştri vor face o figură dintre cele mai onorabile la specialităţile lor.

LA MILANO ATLETISMUL GERMAN ARE UN ALT PRILEJ DE A-ŞI DOVEDI VALOAREA

In momentul când scrim aceste rânduri la Milano s'au consumat probele primei zile ale matchului atletic Germania—Italia.

In altă parte a ziarului cititorii pot găsi rezultatele majoritatea fiind în favoarea Germaniei. Nu mai târziu decât acum o săptămână atletismul german a repurtat în aceeaşi zi pe trei fronturi diferite — Franţa, Danemarca şi Luxemburg — trei victorii cari au edificat valoarea şi pregătirea technică de necontestat ale atletismului german, dovedind încăodată că în Germania ca şi în Finlanda se lucrează cu multă seriozitate în vederea Olympiadei din anul viitor

Dar nu mai puţine laude putem aduce şi atletismului italian, care de nenumărate ori a arătat că nu sunt la mare diferenţă de clasa atletismului vecinilor lor.

IAR LA BRUXELLES SE INTREC CINCI ŢARI APUSENE

Dacă la Istanbul şi-a dat întâlnire atletismul Orientului, la Milano Europa Céntrală, la Bruxelles se vor lupta într'un grandios meeting internaţional, reprezentanţii a cinci state din Apus: Anglia, Olanda, Luxemburgul, Franţa şi Belgia.

Sunt uşor de bănuit proporţiile pe cari le are această magnifică întâlnire care pune faţă în faţă pe cei mai buni trimişi a cinci ţări unde atletismul are o tradiţie bine definită.

La Oradea, campionatele regionale ale ligii Bihor, iar la Braşov, un mare concurs popular

Astăzi pe stadionul Carol II din Oradea, se vor desfăşura campionatele regionale de atletism ale ligii Bihor.

Concursurile de astăzi au darul să verifice în cea mai largă măsură forma atleţilor orădeni înaintea campionatelor de ştafetă, decathlon şi Marathon ce se vor desfăşura Sâmbăta şi Duminica viitoare la Braşov.

Iată pentru ce aceste campionate sunt privite de bihoreni cu un deosebit interes.

KRUPKA COMPLET RESTABILIT

Campionul român la decathlon orădean Krupka dela Esta Sun, este actualmente complet restabilit după accidentul suferit în primăvară.

Pus la punct cu antrenamentul, campionatele de astăzi îi vor da ocazia să-şi verifice şansele în întrecerea naţională ce se va da în oraşul dela poalele Tâmpei.

ORGANIZAREA TECHNICA ESTE ASIGURATA

Partea technică a concursurilor a fost perfect pusă la punct de d. col. Iliescu, conducătorul ligii Bihor, care a ţinut ca aceste campionate să se dispute într'un cadru ales şi cu o organizare technică impecabilă pentru ca probele să se dispute în condiţiuni optime.

BRAŞOVENII LA LUCRU

Tot astăzi la Braşov liga Ţara Bârsei va organiza un frumos concurs popular deschis tuturor categoriilor inclusiv concursuri pentru fete.

D. maior Vintilă Cristescu ţine ca la campionatele de ştafetă, decathlon şi Marathon, cari după cum am spus vor avea ca teatru de desfăşurare tot Braşovul, atleţii braşoveni să se prezinte în forma perfectă.

TENNIS

Ieri la Hamburg, Caralulis a repurtat o victorie mare, învingând pe Stingl

(Urmare din pagina I-a)

apreciat de asistenţă, a reuşit să facă o figură onorabilă.

Iată rezultatele:

SIMPLU DOMNI

1. Godsell (Anglia) — Eberstein 6:4, 7:5, 6:3. Gulcz—Hammersleix (Chile) 6:2, 0:6, 6:3, 4:6, 7:5. Cejnar—F. Henkel 4:6, 6:0, 6:2, w. o.

SCHMIDT (România)—Wulff (G.) 6:3, 9:7, 5:7, 5:7, 6:4.

Gies (G.)—Stolpa (Ung.) 7:5, 6:4, 6:2. Goepfert (G.)—Kaiser (G.) 6:2, 6:2, 6:2.

Menzel (G.)—RURAC (România) 6:2, 6:2, 6:2.

Macskassy (Ung.)—Kleinert (G.) 6:2, 6:1, 7:9, 6:3. Canepele (It.)—Noghes (Monaco) w. o.; Siba (Boemia)—Planner (G.) 6:3, 6:0, 6:2. Schroeder (Suedia)—Frenz (G.) w. o., Koch (G.)—Lase (G.) 6:8, 7:5, 8:6. Coombe (Nuoa Zelanda) — Singh Sahib (India) w. o., Cernik (Boemia)—Billington (Anglia) 8:10 6:3, 3:6, 60, 6:4.

CARALULIS (România) — Stingl (G.) 3:6, 6:4, 6:3, 6:4.

Henkey (G.)—Fischer (G.) 6:0, 6:0, 6:1.

NATAŢIE

Strandul Obor

Rezultatul probelor de înnot din ziua I-a a cupei „Jean Bart"

50 m. LIBER COPII

1	Săvescu (St. Rom.)	44""
2	Caracaş (L. N. R.)	44"4
3	Fluchter (Mac.)	45"
4	Socianu (St. R.)	45"

100 m. LIBER DOMNI

1	Slăvescu I. V. D.	1'8"2
2	Barna V. D.	1'16"9
3	Lichiardopol V. D.	1'20"

100 m. LIBER FETE

1	Vexler Baby C. N. R.	1'46"4
2	Kato Lengyel V. D.	1'48"
3	M. GiGuris Tir.	1'54"4

200 m. BRASSE DOMNI

1	Puşcaşu Metr.	3'15'
2	B. Rotter C. N. R	3'19"
3	Georgescu V. D	3'22"

50 m. LIBER JUNIORI

1	Molnar (C. N. R.)	33"1
2	Nelson taoihuaoihlu	
2	Nelson C. N. R.	33"2
3	Neagu St. R.	35"

400 m. LIBER DOMNI

1	Slăvescu I. V. D	5'50"
2	Barna V. D	6'58
3	Goldman V D.	7'10

POLO PE APA

Vif. Dacia II. C. F. R II 3-2 (1-2)

Au marcat pentru Vif. D Georgescu, Rusu şi Goldman iar pentru C. F. R. II—Vasilescu 2

Astăzi la orele 11 se dispută matchul retur Vif. Dacia I. Metropola I. Va fi un match tare echipele fiind aproape de forţe egale.

Favorit la luptă mare Vif. Dacia.

LUPTE

Rezultatul luptelor muncitoresti de aseară

Luptele româneşti au dat următoarele rezultate:

Cogan I. învinge în 4 minute pe Vâlcu Ion.

Ene Tudor dispune în 6 minute de Muladi Iosif.

Enciu Gh. este învins de Costea Gh. în 5 minute.

Oprea Dumitru învinge pe Şerban Gh. în 9 minute.

După o luptă destul de frumoasă, Toma Mihalache este învins în 12 minute de Bujor Gh.

Echipa studenţilor dela Academia de educaţie fizică a plecat ieri seară la Stockholm

Din cine se compune teamul universitar Manifestaţiunile la care ia parte echipa română

Eri seară cu acceleratul de 21,24 a părăsit Capitala, îndreptându-se spre Stockholm, echipa de gimnastică a studenţilor dela A.N.E.F., care participă la marea serbare de gimnastică ce se va desfăşura în cadrul comemorării lui P. Ling, fondatorul sistemului care astăzi s'a răspândit în întreaga lume.

DIN CINE SE COMPUNE TEAMUL UNIVERSITAR

Echipa studenţilor a plecat sub conducerea d-lui prof. V. Roşală şi asistent V. Mazilu şi se compune din următorii studenţi:

Manolescu, Eilhardt, Biendes, Cârlig, Kneahinicky, Suteu, Hasfalvi, Scarlat, Andreas, Popescu, Podlaclia, Blendea, Băiaşu, Popa, Vasiliu, Lupan, Macovei, Cruli.

Echipa mai este însoţită de d. general V. Bădulescu, profesor la A.N.E.F., iar astăzi urmează să părăsească Capitala delegaţia Străjii Ţării, la această grandioasă manifestaţie.

Echipa studenţilor români va rămâne la Stockholm timp de două săptămâni, urmând a lua parte la numeroase demonstraţii, alături de reprezentanţii celorlalte ţări din Europa.

ECHIPA ROMANIEI ESTE PUSA LA PUNCT

In vederea acestor serbări, echipa studenţilor a început antrenamentul din iarnă şi în ultimele zile şi l-a desăvârşit la Eforie Tekirghiol, unde a lucrat zilnic sub conducerea d-lui prof. V. Roşală.

Cursuri de înnot, atletism canotaj pentru străjere

Straja Ţării a organizat, cu începere dela 10 Iulie crt., cursuri de înnot, atletism şi canotaj pentru străjerele care în timpul vacanţei au rămas în Bucureşti.

Dăm mai jos programul săptămânal:

Luni, Miercuri, şi Vineri dimineaţă, dela 7—10, curs de înnot la strandul Bragadiru.

Marţi, Miercuri şi Vineri după amiază dela orele 17—19 curs de atletism pe stadionul A.N.E.F.

Joia dimineaţă dela orele 9—12 curs de canotaj şi înnot la strandul Floreasca.

Prin intervenţia Străjii Ţării s'a obţinut intrarea gratuită pe stadionul A.N.E.F. şi strandul Floreasca.

Străjerele care vor să se înscrie la aceste cursuri, se vor prezinta la locurile şi ora indicată, participând imediat.

Ieri au început la Braşov campionatele regionale

Rezultate extrem de modeste au caracterizat prima zi a regionalelor

BRAŞOV, 15 (prin telefon dela corespondentul nostru).— Pe stadionul Municipal s'a desfăşurat astăzi prima zi a campionatelor regionale. Iată rezultatele technic eale probelor desfăşurate eri:

100 m.: 1. Artz (S. G. B.) 12 s.
2. Jekel (S. G. B.) 12 s.
3. Schuster (S. G. B.) 12 s. 1.

500 m.: Ghicomban (Astra) 17 m. 42 s. 8.
Torak 17 m. 49.
Benders 18 m. 09.

Greutate: Artz 11 m. 98
Schuller 11 m. 79
Pomus 11 m. 10

800 m.: W. Fischer (S. G. B.) 2 m. 8 s.
Schuller 2 m. 09.4.
Grandpierre.

Lungime: Artz 6 m. 11.
Rasnoveanu 5 m. 95.
Ussaghy 5 m. 69.

Disc: Artz 37 m. 05.
Jekel 36 m. 09.
Ujaghy 32 m. 56.

Înălţime: Grandpierre 1 m. 75.
Jekel 1 m. 70.
Artz 1 m. 70.

Prăjină: Jekel 3 m. 20.
Stavros 2 m. 90.
Nagy 26 s.

Astăzi se desfăşoară ziua doua a campionatelor.

ULTIMA ORA

Storme (Belgia A) și Pages (Sud-Vest) au câștigat semi-etapele etapei a șasea a Turului Franței

Vietto și Vest continuă să conducă în clasamentele generale

Paris, 15. — *Etapa a șasea a Turului Ciclist Francez a fost împărțită în două subetape, prima dela Nantes la La Rochelle, pe o distanță de 144 km., iar a doua dela La Rochelle până la Royan, pe o distanță de 110 km.*

Rezultatele înregistrate sunt :

I-a etapă

1. Storme (Belgia A).
2. Meulenberg (Belgia B.)
3. Le Greves (Quest).
4. R. Maes (Belgia A).
5. De Korver (Olanda).
6. Mersch (Luxembourg).

II-a etapă

1. Pages (Sud-Vest).
2. Bailleaux (Nord-Est Ile de France).
3. Legreves (Quest).
4. Thietard (Nord-Vest Ile de France).
5. Jaminet (Franța).
6. Frechaut (Sud-Vest).

Clasamentul general după etapa de azi :

1. Vietto (Sud-Est) 35 ore 55 min. 07 secunde.
2. M. Clemens (Luxembourg) 35 ore 55 min. 13 sec.
3. Disseuax (Belgia B) 35 ore 56 min. 13 sec.
4. Fontenay (l'Quest) 35 ore 57 min. 24 sec.
5. Galateau (Sud-Est) 35 ore 59 min. 48 sec.
6. S. Maes (Belgia A) 36 ore 00 min. 32 sec.
7. Marcaillou (Franța) 36 ore 00 min. 42 sec.
8. Le Moal (l'Quest) 36 ore 00 min. 47 secunde.
9. Vlaemynck (Belgia B) 36 ore 00 min. 53 sec.
10. Louviot (Franța) 36 ore 02 min. 14 secunde.

Clasamentul de echipe :

1. Vest 108 ore 00 min. 02 secunde,
2. Belgia 108 ore 03 min. 48 secunde,
3. Franța 108 ore 06 min. 17 secunde,
4. Sud-Est 108 ore 08 min. 16 sec, 5. Belgia A 108 ore 16 min. 22 sec.; 6. Sud-Vest 108 ore 17 min. 29 sec.; 7. Nord-Est Ile de France 108 ore 18 min. 25 sec.; 8. Olanda 108 ore 22 min. 09 sec. și 10. Elveția 109 ore 09 min. 12 secunde.

Calistrat a sosit ieri in Capitală

In timp ce noi le pierdusem urma, mergând până acolo încât îi credeam la Bruxelles gata să ia parte la concursul internațional ce începe astăzi, Calistrat întovărășit de A. Velcovici au sosit eri seară în Capitală.

Atletul Viforului Dacia ca și Alex. Velcovici au avut de întâmpinat mari greutăți deoarece nu le-au sosit banii trimiși prin Banca Națională.

Fantastic! Germanul HARBIG a făcut 1 minut 46,6 sec. pe 800 metri!

Milano, 15.— In cursul reuniunii italo - germane de atletism, atletul german Harbig a bătut recordul mondial de 800 metri, parcurgând distanța într'un minut 46,6 secunde.

Vechiul record aparținea englezului Wooderson, cu 1 min. 48,4 secunde.

Atleții români au plecat spre Istanbul

Eri dimineață, la ora 6.45, de pe aerodromul Băneasa, au plecat spre Istanbul, cei patru atleți români cari ne vor reprezenta culorile la concursul internațional ce se va desfășura astăzi acolo.

Tot eri la ora 12.30, atleții au sosit pe aerodromul din Istanbul, unde au fost primiți de oficialitățile atletismului turc.

Bucureşti-Duisburg 4-0!

Jucătorii români de tennis învingători în Germania

Magda Berescu, Schmidt și Caralulis au recoltat succese frumoase la Colonia și Duisburg

Echipa noastră de tennis, compusă din Schmidt, Cararulis și d-ra Berescu, a repurtat strălucite succese la campionatele internaționale dela Colonia și Duisburg.

La Colonia, românii au câștigat 3 probe din 5.

D-ra MAGDA BERESCU, a câștigat proba de simplu doamne învingând în finală pe d-ra Florian (Jugoslavia) cu 3-6, 6-1, 6-1!!!

(D-ra Florian (Jugoslavia) a învins în semifinală pe d-ra Sander (Germania) fosta campioană internațională a României).

D-ra Magda Berescu, până în finală, a eliminat succesiv pe: d-ra Rollet (Franța) 6-4, 9-7 și pe d-ra Rosenov (Germania) 4-6, 14-12, 6-3.

Matchul cu d-ra Rosenov a durat 3 ore jumătate și jucătoarea noastră a dus o luptă înverșunată.

(In semi-finală d-ra Rosenov, eliminase pe d-ra Schuman, a doua jucătoare germană!)

Proba de dublu-mixt a revenit perechei d-ra BERESCU—SCHMIDT, care a învins perechea Schumann-Caralulis cu 6-3, 6-3.

Până în finală ei au eliminat succesiv pe:

Peitz-Kuhlman (Germania) 6-3, 6-4, și Popp-Gulcz (Ungaria) 6-2, 6-3.

Perechea SCHMIDT-CARALULIS a câștigat proba de dublu-domni, învingând în finală perechea Eppler-Gulcz (Germania-Ungaria) care era favorită, cu 5-7, 6-4, 6-3, 6-3.

La dublu-doamne, perechea Berescu-Popp (Ung.) a pierdut finala în trei seturi după ce eliminase perechea Rosenov-Schumann (Germania).

La simplu-domni, Schmidt a pierdut contra lui Stolpa (Ung.) 4-6, 6-1, 6-2, iar Caralulis contra germanului Heitmann 5-7, 6-2, 6-2.

BUCUREȘTI—DUISBURG 4 : 0

Matchul amical București—Duisburg a revenit reprezentanților noștri cu scorul de 4:0.

Dintre rezultate, trebue remarcat victoria lui Kuhlmann.

Rezultatele tehnice au fost:

Simplu-domni: **Schmidt b. Kuhlmann 8-6, 6-0.**

Caralulis b. Kuppers 6-3, 6-4.

Simplu-doamne: **d-ra Berescu b. d-ra König 6-2, 6-2.**

Dublu-domni: **Schmidt-Caralulis b. Kuhlmann-Kuppers 6-2, 6-4.**

O echipă română de boxeuri amatori va întreprinde în toamnă un lung turneu peste granițe

O serie de matchuri au fost perfectate. Ofertele curg, dar conducătorii turneului au constatat că nu le vor putea onora pe toate.

Interesantele declarații ale d-lui Loubin Schönfeld

(Urmare din pagina I-a)

părtășim cetitorilor noutățile căpătate.

Lăsăm pe interlocutorul nostru să depene proectele pentru viitor.

„Amatorii români au lăsat, cu prilejul ultimului turneu efectuat în Franța, o impresie care nu se poate traduce în cuvinte. Au captivat pretutindeni unde au apărut și în consecință francezii îi vor revedea cu plăcere ori de câte ori se vor deplasa în țara lor.

Dar, publicul Republicei nu va întârzia să fie pus în prezența frumosului box utilizat de amatorii români căci, în curând un nou turneu va străbate Franța în lung și lat.

De acord cu F. R. Box-ul am perfectat mai multe matchuri ale echipei românești și mai am încă destule în curs de perfectare. Anul trecut, turneul nu s'a putut prelungi și în Elveția din cauză că la acea epocă se țineau campionatele naționale ale acestei țări. De rândul acesta însă, superba republică nu va fi evitată.

In plus vom vizita și una din țările din nordul Europei. Rămâne să alegem între Suedia și Irlanda. Avem oferte precise din Scandinavia și în cazul când ne vom decide să răspundem favorabil suedezilor, trebue să renunțăm la ideia unei deplasări la Dublin, unde prezența noastră este insistent solicitată.

IN SUDUL FRANȚEI

Turneul de care pomenesc urmează să se desfășoare în cursul lunilor Noembrie și Decembrie. Probabil că se va pleca din țară către sfârșitul primei luni menționate, pentruca boxeurii și însoțitorii lor să poată petrece sărbătorile Crăciunului la Paris.

Primele patru întâlniri se vor ține în sudul Franței, în orașele: Monte Carlo, Nissa, Crasse și Cannes. Pentru aceste localități, disputele sunt perfectate și amatorii români sunt obligați moralicește să nu lipsească pe vizitatorii acestei regiuni de agreabila lor apariție.

IN PATRIA LUI NAPOLEON

Dela Cannes vom pleca la Marsilia unde ne vom imbarca pentru Corsica în a cărui capitală reprezentanții boxului românesc vor susține două întâlniri. Presa din Ajaccio a relevat excepționalele merite ale echipei care a boxat anul trecut în Franța și promotorii de acolo au ținut ca viitorul turneu să treacă și prin insulă.

Vom trece apoi la Perpignan și Bayonne spre a încheia, în 15 zile, prima parte a turneului. Rămâne apoi să răspundem propunerii unei întâlniri la Toulouse spre a ne îndrepta, după aceia, spre Paris unde amatorii români vor rămâne opt zile. Nu este exclus ca și în capitala Franței să aibă de lucru. Turneul din Franța va fi completat cu câte un match la Sens și Belfort.

ELVEȚIA ȘI BELGIA

La Basel vom susține o singură dispută pe teritoriul Elveției și vom trece apoi în Belgia, unde echipa română va trebui să înfrunte reprezentativa țării amice. Matchul se va disputa la Bruxelles în cea mai importantă arenă.

PATRU MATCHURI IN SUEDIA

Știind că echipa română este angajată în Belgia, forul boxului suedez mi-a propus o deplasare în peninsulă și, în principiu, am acceptat oferta pentru patru matchuri în Suedia.

Aceste matchuri urmează să se țină într'un interval de 15 zile, forul suedez obligându-se să acopere toate spezele de deplasare Buxelles — Bruxelles, întreținerea și bani de buzunar pentru fiecare boxeur.

In cazul când neprevăzutul va face imposibilă deplasarea în Suedia, vom opta pentru propunerea venită dela Dublin și echipa se va deplasa în Anglia.

In scurt timp voi fi în măsură să dau amănunte precise referitoare la preferințele echipei române în legătură cu cele două oferte.

Ca încheiere vă voi spune că, indiferent de aceste preferințe, întregul turneu va dura 45 zile.

r.e.d.

REUNIUNEA DE BOX DE ASEARA

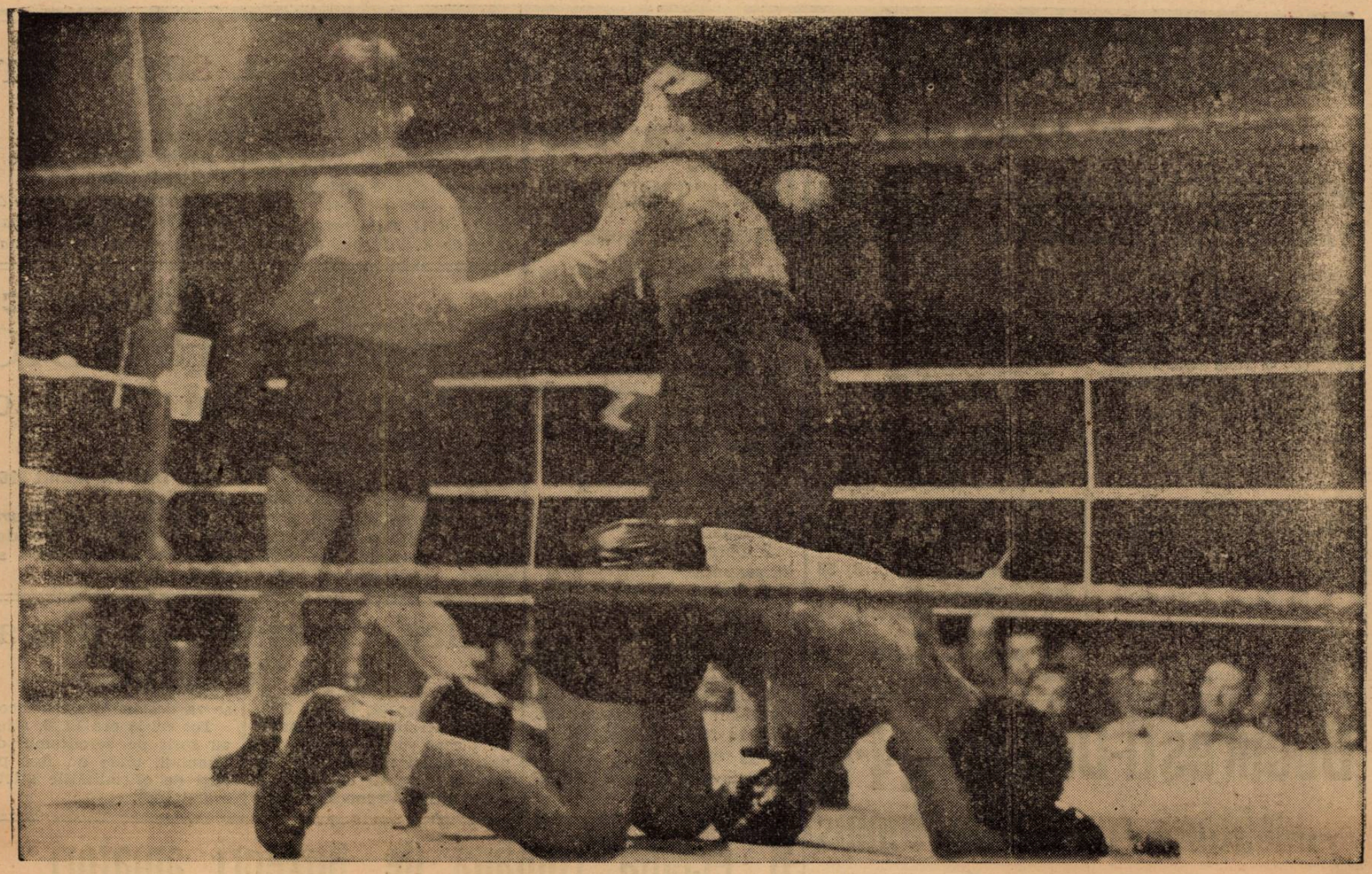

Finalul dramatic al matchului Gheorghe Popescu-Sandu Ion

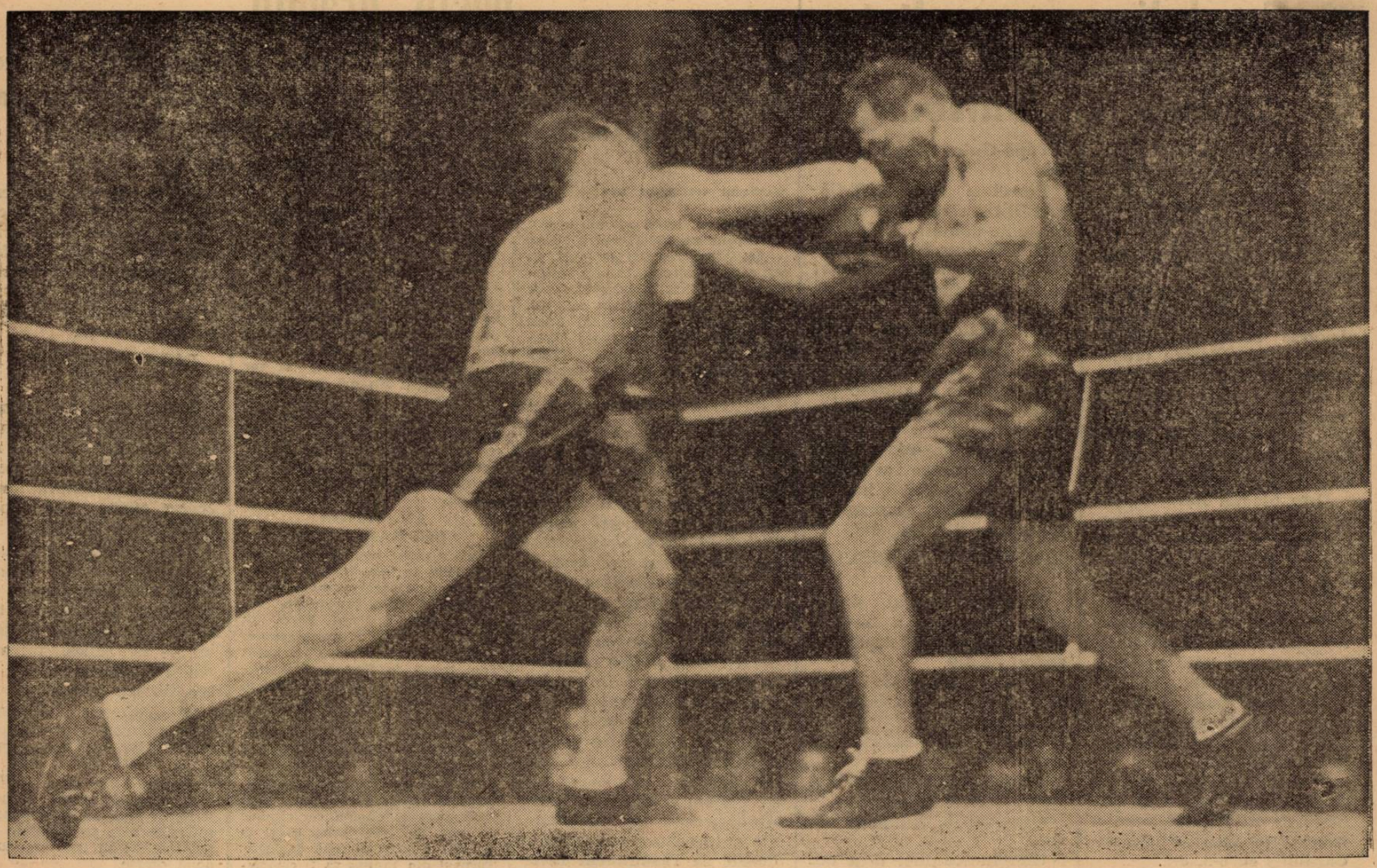

Vasile Șerbănescu și Ilie Petrescu se lovesc reciproc cu dreapta

Editura Societății Anonime „Universul", București, Str. Brezoianu No. 23—25 — România

BIBLIOTECA CENTRALĂ
„ASOCIAȚIUNII"

Taxa poștală plătită în numerar conform aprobării dir. generale p. t. t. nr. 24.464/935

2 LEI

UNIVERSUL Sport

12 PAGINI
195-1939

Redacția și Administrația: Palatul „UNIVERSUL", str. Brezoianu 23—25. Telefon: Centrala: 3.30.10; Redacția 4.21.81. Redactor responsabil EUGEN DUMITRESCU

Proprietar: „Universul", S. A. Adm.-delegat: STELIAN POPESCU Inscris sub No. 167, Trib. Ilfov

Nr. 195. — Anul II — BUCUREȘTI. — Marți 18 Iulie 1939

ABONAMENTE: Pentru grupări sportive 1000 lei anual

1 an LEI 500
6 luni LEI 270
3 luni LEI 150

PROMOVAREA Unirii Tricolor: Triumful tinereții

UNIREA TRICOLOR s'a regăsit. Și a realizat o performanță caracteristică pentru această stranie realitate oboreană cristalizată romantic în Unirea Tricolor.

In momentul, în care și cei binevoitori o credeau pe toboganul unei nedrepte prăbușiri, echipa atâtor simpatii, atâtor semnificative nădejdi a triumfat magnific.

O victorie mare, desigur. Cât n'o poate cuprinde acest cartier pasionat la culme în fața esențialului eveniment de la Brașov.

Și o victorie meritată. Unirea Tricolor a câștigat pentrucă a jucat mai inteligent, nu numai convins.

Adolescenții epuizați de examenele de bacalaureat sau numai de cele de sfârșit de an au mai putut afla forța pentru a juca până la capăt.

*

VICTORIA de la Brașov are o dramatică corespondență cu cursa soldatului de la Marathon.

Pentrucă ambele performanțe au fost realizate dincolo de puterea normală a mușchilor.

Ele sunt victorii ale nervilor.

*

IN ACELAȘI TIMP, rezultatul de la Brașov este o răsplată. In niciun caz o reabilitare pentrucă Unirea Tricolor a continuat să fie aceeași echipă de elită a footballului românesc și după retrogradare.

O răsplată a curajului și a muncii, a sportivității și încrederii.

Și mai presus de toate, mai frumos decât orice, o răsplată a tinereții.

A unei tinereți inegală, poate, din punctul de vedere al technicii dar aceeași ca forță sufletească.

O adolescență nedreptățită de cele mai multe ori dar eroică dela un capăt la celălalt

*

POVESTEA promovării Unirii Tricolor e, firește, emoționantă.

Lupta a fost grea. Victoria n'a fost sigură decât în minutul 89, și a pretins un efort excepțional în întindere și profunzime.

Entuziasmul și puterea de luptă a Unirii Tricolor a biruit.

Bravo, Unirea Tricolor. Sportul românesc a încercat o mare satisfacție.

UNIREA TRICOLOR s'a regăsit

și a promovat în... minutul 89...

Brașov, 16 (prin telefon dela trimisul nostru special).— *Matchul de calificare dintre Unirea Tricolor și Gloria C.F.R., disputat azi după amiază în localitate, a produs un interes enorm în rânlurile publicului din toate stațiunile climaterice din împrejurimi, astfel că stadionul municipal a găzduit minimum 2000 spectatori.*

Matchul a fost câștigat de Unirea Tricolor cu 2:0 (1:0) după un joc în care a meritat pe deplin victoria, oborenii promovând astfel în divizia națională A.

GALERII IN FORMA

La match au asistat foarte mulți bucureșteni veniți din diferitele stațiuni de pe valea Prahovei. Natural că aceștia au încurajat echipa din Capitală, cu atât mai mult cu cât Unirea Tricolor a jucat mai bine.

Gălățenii au venit doar cu 200 susținători, foarte gălăgioși însă. In multe momente ale jocului, vocile acestora au acoperit în întregime pe cele

(Continuare in pag. 4-a)

Toldi a fost irezistibil...

a marcat 4 goaluri...

...și Ferencvaros e finalist în C.E.C.

Budapesta, 16. — *In fața a 25.000 de spectatori și pe o căldură tropicală, s'a disputat, azi, în localitate matchul internațional de football dintre echipele F. C. Bologna și Ferencvaros, contând pentru semifinala Cupei Europei Centrale.*

Victoria a revenit echipei gazde, care după un început slab și-a revenit după pauză, iar în ultimul sfert de oră a făcut ce a vrut pe teren.

Bologna, deasemenea, a lăsat o impresie excelentă, dar spre sfârșitul matchului a dat semne de oboseală și eșecul destul de categoric se datorește în mare parte acestei oboseli.

TOLDI DESCHIDE SCORUL

Matchul a debutat cu un atac în trombă al italienilor. Biavati însă n'a putut obține decât o lovitură de colț, care a fost degajată cu capul de Sârosi III.

In minutul 3, Ferencváros deschide scorul. După o reușită combinație între Kiss și dr. Sárosi, acesta din

(Continuare in pag. 3-a)

NICOLOZZO a învins pe Tudose,

câștigând „Cursa Munților"

Nici nu se luminase bine de ziuă, când în piața Victoriei caravana ciclistă sta gata de plecare, spre a străbate cei 280 de kilometri cât măsura „Cursa Munților". La start cu 10 minute înainte de ora 4 dimineața, s'au aliniat 25 de alergători dornici de-a trece unul din cele mai grele „examene" din anul acesta.

FILMUL CURSEI

Dela plecare se pornește într'o alură moderată, care din ce în ce se intețește, iar picioarele alergătorilor încep să bată pedalele cu o regularitate ritmică de 32 km. pe oră.

Nici nu s'au străbătut bine 4 kilometri și cei mai slabi încep să cedeze. Primul care rămâne este Mihailă, apoi Anastasiu și însfârșit inimosul alergător Boroneață, care deși în vârstă, este un mare îndrăgostit de sportul acesta atât de frumos.

(Continuare in pag. 8-a)

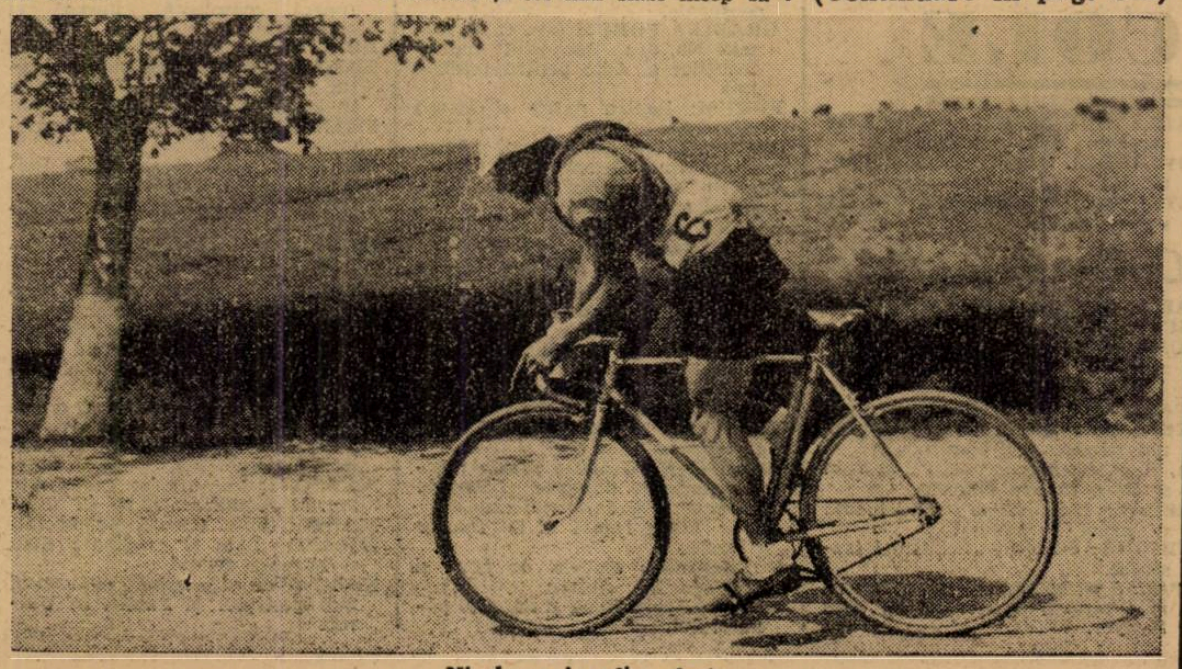

Nicolozzo în plin efort

Ce a fost la Brașov

O pagină prin telefon dela trimisul nostru special

Redactată după note stenografice

Cum a invins Ferencvaros...

Un amănunțit reportaj telefonic

în pag. 3-a

La Istanbul,

Atleții români au stabilit performanțe frumoase

(pag. 11-a)

„Cursa Munților..." Un reportaj complet

în pag. 8-a

TENNIS

Campionatele regiunei Arad

S'au prezentat la concurs toate societăţile afiliate federaţiei de tennis

In organizarea d-lui I. D. Dabiciu, preşedintele comitetului regional al federaţiei de tennis din localitate, anul acesta campionatele regionale s'au desfăşurat pe terenurile Auto-Clubului din Timişoara, la care s'au înscris toate grupările afiliate Federaţiei de specialitate, cu un lot de jucători ce trece mult peste 200 de persoane. Aci trebue să arătăm de altfel că Regiunea Arad, este cea mai mare dintre toate regiunile din ţară, numărând peste 25 de grupări organizate, fapt ce se datoreşte vredniciei şi priceperii comitetului regional, care de ani de zile munceşte enorm, în frunte cu preşedintele său, pentru ridicarea nivelului frumosului sport, care este tennisul.

Şi dacă s'a ajuns la un nivel de joc occidental în privinţa tennisului, acest lucru îşi găseşte explicaţia şi în dorinţa grupărilor afiliate de a atinge scopul urmărit cât mai repede.

Campionatele din acest an au cuprins 14 probe, ceeace constitue de sigur un eveniment şi record printre care au figurat şi cele de „băieţi" şi „fetiţe" menite să desemneze încă de pe acum pe viitori campioni ai ţinutului nostru.

Preşidenţia de onoare a concursului a fost încredinţată d-lor: dr. E. Tiereanu, primarul oraşului Arad, dr. L. Gabor, preşedintele Auto-Clubului şi I. D. Dabiciu, preşedintele federaţiei locale, care de altfel a fost şi conducătorul tehnic al marelui concurs, terminat cu un foarte frumos succes material şi într'o organizare occidentală.

Regiunea Arad a furnizat şi în alţi ani tennismeni ţării noastre. Din cele constatate până aci şi la concursul de faţă, suntem încredinţaţi să arătăm că viitorul aparţine tot grupărilor din Regiunea Arad de a da federaţiei jucători de renume. S'a văzut acest îmbucurător fapt la concursul rezervat „băieţilor" al căror joc a produs cea mai adâncă impresie. De altfel meritä o atenţiune deosebită acest lot de jucători, despre care ne vom ocupa într'un viitor articol, relevând calitatea fiecăruia.

Dar alături de viitoarele speranţe, jucătorii seniori şi jucătoarele ce mânuesc racheta s'au achitat mulţumitor de rolul ce l-au avut în aceste campionate provocând prin jocurile furnizate entuziasm şi plăcere printre frumosul număr de spectatori.

Grupările timişorene au căutat să dea tot sprijinul organizatorilor, iar d-nii dr. N. Popoviciu, dr. Tutu Porumb Milici, precum şi d. Weber II au stat tot timpul la dispoziţia d-lui I. D. Dabiciu, preşedintele federaţiei, spre a duce la bun sfârşit campionatele prezente, fapt ce s'a şi întâmplat.

Dăm aci rezultatele tehnice pe categorii, indicând tot odată şi numele câştigătorului şi gruparea din care face parte, precum şi numărul participanţilor la fiecare probă:

Simplu domni categoria I-a

Campion pe anul 1939: Ungar Gheorghe (Kadima); 2. Willer Elemer (Vulturii), Lugoj 3-3; Albert Ioan (Gloria), Arad şi Hegyi (Ilsa), Timişoara. Finala: 6-3, 6-2, 6-4. Ungar a jucat frumos şi cu multă rutină. Willer, energic şi decis să opună toată rezistenţa cunoscutului său adversar. Rezultatul este real după jocul furnizat. Participanţi 32.

Simplu doamne categoria I-a

Campioană pe anul 1939: d-ra Piţu Buchvald (Deta); 2. Cozac Dombora (Gloria), Arad 3-3; d-na Piso Albert (Gloria), Arad şi Gorog (C.F.R.), Timişoara. Finala: 6-3, 6-2. Dombora nu şi-a putut manifesta întreaga gamă de cunoştinţă. A jucat prea uşuratic, faţă de marea rutină a d-rei Buchwald, care este o maestră a reverului şi a precauţiunii.

Dublu domni categoria I-a

Campioni pe anul 1939: Barta-Ungar (Kadima), Timişoara; 2. Albert (Gloria şi Farkaş (Hellas), Arad 3-3; dr. Eugen Crâznic-Kusalic (Gloria), Arad şi Fromm-Willer (Vulturii), Lugoj. Finala: 7-5, 6-2, 6-1. După un început frumos, perechea Albert-Farkaş, a cedat uşor cuplului învingător.

Dublu mixt categoria I-a

Campioni pe anul 1939: d-ra Buchwald-Farkaş; 2. d-na Piso Albert-Fromm 3-3; d-ra Görög-Barta şi Irgl-Marghitai. Finala: 6-0, 6-2. Perechea învinsă reprezintă cu mult mai multă ştiinţă decât a cedat în lupta finală.

Dublu doamne categoria I-a

Campioane pe anul 1939: d-ra Buchwald şi d-na Piso Albert; 2. d-na Crâznic şi d-ra Dombora (Gloria) 3-3; d-rele Weichlet-Irgl şi d-rele Görög-Hladic. Finala: 6-3, 3-6, 6-2. Perechea învinsă a jucat fenomenal în setul al II-lea şi a cedat prea uşor în partida decisivă.

Simplu domni categoria II-a

1. dr. Buding (Electrica) Timişoara; 2. C. Tunei (U.D.R.) Reşiţa 3-3; Martin (Vulturii) şi Feher (R.P.A.). Finala: 6-4, 6-0. Tunei este cu mult mai bun decât arată scorul. A fost epuizat în urma jocurilor prea multe. 48 participanţi.

Simplu doamne categoria II-a

1. Goeroeg (C.F.R.) Timişoara; 2. Hladic (C.F.R.) Timişoara 3-3; Klimec (Ilsa) şi Foeldessyi (C.A.A.) Arad. Finala: 6-3, 3-1, w-o. Primele două jucătoare dispun de calităţi excepţionale. Vor deveni viitoarele campioane la categoria I-a nu peste multă vreme.

Dublu domni categoria II-a

1. Cardoş-Summerey (R. P. A.) Arad; 2. Klimec-Vojatschek (Ilsa) Timişoara 3-3; Tunei (U.D.R.)-Kusalic (Gloria) şi Weber I-Weber II (Kadima) Timişoara. Finala W. O. 24 de cupluri au participat.

Dublu mixt categoria II-a

1. D-ra Weichelt-dr. Marghitai (C.A.A.) Arad; 2. Foeldessy Taci-Marghitai II (C.A.A.) Arad 3-3; Stieger (C.A.A.)-Kusalic (Gloria) Arad şi d-na Popoviciu dr.-dr. Porumb (Auto-club) Timişoara. Finala: 6-3, 6-2. In această probă Aradul conduce, ca şi la cea de mai sus.

Juniori

1. Weber II (Kadima) Timişoara; 2. Kardoş (R.P.A.) Arad, 3-3; Summerey şi Loevinger ambii dela (R. P. A.) Arad. Finala: 5-4, w-o. 28 de participanţi.

Juniore

1. Brück Susi (Auto club) Timişoara; 2. Hack (Deta), 3-3; Guttman (Hellas) şi Somlo (Auto club) Timişoara. Finala: 3-6, 6-2, 7-5. S'a jucat frumos.

Dublu juniori

1. Weber-Torok (Kadima); 2. Kardoş-Summerey (R.P.A.), 3-3; Locs-Lovinger şi Berger Ritter. Finala: 6-2, 9-7.

Dublu mixt juniori

1. D-na Somlo-Kardoş; 2. Guttman-Lazar, 3-3; Derecskey-Lovinger şi Hoffman-Vindholz. Finala 6-1, 6-4.

„Lingiada"

Marile serbări de gimnastică dela Stockholm încep peste câteva zile.

Ziarul nostru, prin d. C. MORŢUN — trimisul nostru special — va ţine în curent pe cititorii săi cu ample reportaje.

Un nou bazin de înnot, la Cluj

Clujul a fost înzestrat cu un nou bazin de înot.

Universitatea — graţie sârguinţei d-lui Iuliu Haţiegan — a construit un bazin din beton de dimensiunile 50 × 25 m. Apa trece din Someş printr'un filtru special.

Sunt în construcţie în prezent: un bazin pentru copii, unul pentru începători, unul pentru sărituri şi o trambulină.

In total, cheltuleile se ridică la suma de 4.500.000 lei.

Conducerea tehnică o are d. prof. dr. Gheţean, absolventul institutului de educaţie fizică din Berlin.

POLO PE APĂ

Viforul Dacia I-a-Metropola I-a 5-1 (2-0)

Primul match al returului campionatului regional de polo a fost o luptă viu disputată.

Vif.-Dacia a învins nu după cum arată scorul, ci foarte greu. Punctele n'au fost înscrise din faze clare cum ne obişnuisem să vedem la Vif.-Dacia ci, din shoot-uri trase de departe şi norocoase. Totuşi victoria este pe deplin meritată.

Fiind zi de sărbătoare a asistat un public mai numeros ca niciodată, care s'a împărţit în două tabere, încurajându-şi fiecare sgomotos favoritul

Dintre jucători au dat satisfacţie Slăvescu I., Mitroşeriu şi Teo Kranz dela Vif.-Dacia, iar dela Metropola, Manoliu I., Niky, Ifrim, Stroescu şi Popescu care a venit anume dela Caracal, unde face munca de folos obştesc, mulţumită d-lui căpitan Petrescu, comandantul centrului.

Au marcat: Fischer 4 şi Levita 1 pentru Vif.-Dacia iar pentru Metropola Manoliu 1.

NATAŢIE

Innotătorii din Tg. Mureş a concurat Sâmbătă şi ieri la Timisoara

TIMIŞOARA, 16. — Sâmbătă după amiază şi astă seară în nocturnă s'a desfăşurat în localitate matchul de nataţie dintre cluburile S.S. Tg. Mureş şi I L. S. A. din localitate, la care s'au obţinut câteva rezultate remarcabile.

Cu această ocazie înnotătorii din Tg. Mureş au făcut un serios antrenament, în vederea matchului cu Bucureştii care începe Marţi.

Iată rezultatele :

33 m. PIEPT (COPII)

1. Nicolici 27,2 sec.
2. Kinsky II 28,6 sec.
3. Barna 29,5 sec.

66 m. LIBER (FETE)

1. Raffay (C. A. A.) 54 sec.
2. Esske (Ilsa) 1:05.
3. Kabscky (Ilsa) 1:06

100 m. LIBER

1. Pülök (Ilsa) 1:04 !
2. Kelemen (S.S. Tg. M.) 1:04,4
3. Békés (S. S. Tg. M.) 1:04,8.

ŞTAFETA 3×66 (MIXT)

1. S. S. Tg. Mureş 2:37.4
2. Ilsa 2:44.

200 PIEPT

1. Aranyossi (S. S. Tg. M. 3:07,2.
2. Norman (Ilsa) 3:18,8.
3. Iacobovici (Ilsa) 3:25.

33 m. SPATE (FETE)

1. Bürger (Ilsa) 35,6 sec.
2. Krabsky (Ilsa) 36,1 sec.
3. Banaster 36,7 sec.

200 M. LIBER

1. Kelemen (S.S. Tg. M.) 2:27,5
2. Bohumitzky (Ilsa) 2:27,7.
3. Toth (S. S. Tg. M.) 2:32,4.

100 M. LIBER (JUNIORI)

1. Osdorovici (Ilsa) 1:15,7.
2. Stutzer (S. S. Tg. M.) 1:15,8.
3. Alba (Ilsa) 1:20.

33 M. LIBER (COPII)

1. Beneaş (Ilsa) 23,8 sec.
2. Pfai (S. S. Tg. M.) 24 sec.
3. Roşu (Ilsa) 28 sec.

66 M. SPATE (JUNIORI)

1. Fülöp (S. S. Tg. M.) 56 sec.
2. Sterbenitz (Ilsa) 1:08.
3. Bamba (Ilsa

ŞTAFETĂ 3 × 100 M. LIBER

1. S. S. Tg. Mureş 3:45,6.
2. Ilsa 3:58,8.

ŞTAFETĂ 8 × 33 (PENTRU JUCĂTORI DE VOLO

1. S. S. Tg. Mureş 2:26,5.
2. Ilsa 2:42.

POLO PE APĂ :

S. S. TG.-MUREŞ—ILSA 4 : 3 (4 : 1)

Au marcat: Covaci (1:0), Covaci (2:0), Bálint (2:1), Vancea (3:1), Covaci (4:1), Ludwig (4:2), Fülöp (4:3).

Innotătorii din Tg. Mureş vor pleca mâine Luni spre Bucureşti, unde vor concura Marţi.

Societatea Publiciştilor Bănăţeni a organizat o frumoasă serbare sportivă la Timişoara

Timişoara, 16 (prin telefon). *Azi după amiază, Societatea publiciştilor bănăţeni a organizat în beneficiul creerii unei cabane a asociaţiei o frumoasă serbare sportivă la strandul oraşului, cu care ocazie a fost aleasă şi „Mis Strand 1939".*

Dăm mai jos rezultatele concursurilor începând — pentru a fi politicoşi — cu cel de frumuseţe :

D-ra Rancea Nora a fost aleasă Miss Strand Timişoara 1939.

D-rele Theodor Rolly şi Muntean Billu au ocupat locurile 2 şi 3.

PING-PONG

Incepători : *1. Glen (C.A.M.T.*
Incepători : *1. Glen (C. A. M. T.). 2. Schmidt (S. M. T. C. R.), Eichler (Circ. 3).*
Cat. II : Tacas (circ. 3). 2. Zauber (circ. 3), 3. Arsenovici (C.A.M.T.).
Simplu doamne : *2. Eichler (C.A.M.T.), 2. Lacatos (S.T.C.R.) 3. Polcker (C.A.M.T.).*

DUBLU DOMNI

I Bucowsky—Sambre II.
II Eichler—Herşcovici.

LUPTA

Au participat numai echipa de lupte a clubului C.A.M.T.

Traian a învins Covacs II 3:0.
Covacs II a învins Gall 3:0.

Duce, Lunghiţa, Husmann şi Hotia au făcut două exhibiţii

BOX

Covaci I. bate la puncte pe Iancovici. Moritz bate la puncte pe Melinescu. Socs bate la puncte pe Glezevici. Duden bate la puncte pe Wenzer.

GIMNASTICA

Echipa de gimnastică a clubului Kadima a făcut o frumoasă demonstraţie de gimnastică de ansamblu extrem de reuşită şi apreciată.

UN SUCCES FRUMOS

Serbarea a fost admirabil organizată şi publicul sportiv timişorean a apreciat cum se cuvine ostenelile organizatorilor.

Serbarea s'a bucurat astfel de un succes cum nu se poate mai frumos.

SPECTACOLE

M[illegible] ŞI VOIE BUNA. — Străstamoşul.
TEATRUL VESEL (Grădina Marconi): Ţi-a făcut cu ochiul.
GRĂDINA IZBĂNDA (Calea Văcăreşti): Izbânda 1939.
GRĂDINA TEATRUL NOU: Văcăreşti Movietone.
COMOEDIA: Intre Venus şi Rapid.
TEATRUL COLOS: O noapte pe Riviera.
TEATRUL COMIC (Grădina Volta-Buzeşti): Ai cui sunt pantalonii ?
TEATRUL NATALIŢA PAVELESCU (lângă Hala Traian): „Luna de miere".

Stranduri

LIDO: Bazin cu valuri. Zilnic five-o'clock tea
STRANDUL BRAGADIRU: Aer, apă, soare, poziţie splendidă
STRANDUL KISELEFF: Trei bazine, zilnic apă proaspătă
STRANDUL OBOR: Strandul sportivilor.
STRANDUL FLOREASCA: Cel mai vast strand.

Cinematografe

ARO: Manej şi jurnal Fox.
SCALA: Secretul unei actriţe.
CAPITOL (grădină şi sală) : Lordul Jeff, jurnal Metro şi românesc.
CARLTON: Inchis pe timpul verii
TRIANON: Etajul cu bucluc, jurnal românesc şi Paramount.
A. R. P. A.: Tango nocturn şi Stan şi Bran în Fra Diavolo.
REGAL: N'am să te uit niciodată şi jurnal Paramount
FEMINA: Secretul unei femei frumoase.
PALAS BULEVARD : 100 de băieţi şi o fată şi Aventurile lui Tom Sawyer.
SELECT: Café Metropole şi Secrete conjugale.
GRADINA FORUM (str. C. A. Rosetti No. 6) : Paradisul îndrăgostiţilor şi Adio pentru totdeauna.
FORUM: Pentru patrie şi Menaj parisian.
SAVOY: Leopardul Suzanei şi Minciuna Ninei Petrovna.
ROXY: Doamna din Malacca, jurnal şi completare.
ELYSEE: Parada tinereţii, jurnal Paramount şi românesc.
[illegible]CUM: S. O. S. Tanger şi Olinda veţii.
OMNIA: Ulita durerii şi Trăeşte iubeşte, învaţă.
NISSA: Mesagerul şi Băieţi în uniformă.
RIALTO: Nopţi princiare şi Insula văduvelor.
BIZANTIN: Manuela şi Clubul sinucigaşilor.
AMERICAN (Grădina şi sala): Intre glorie şi dragoste şi Noapte de muzică şi dansuri ţigăneşti.
AIDA: Viaţa furată şi O familie trăznită.
COTROCENI: Colivia de aur şi Căsnicia Dr. Ahhan.
DIANA: Robin Hood şi Sângele pământului.
DACIA (Grădină şi sală): Zorro (operă complectă), Jurnal şi complectare.
DICHIU: Inchis pentru renovare.
EDISON (Sala şi grădina): Păcatul Helenei Wilffur. O dramă în în largul mării şi Artişti.
FRANCLIN: Tarantela şi Necunoscuta.
FLORIDA (Sală şi grădină): Poltava şi Prizonierul din Africa.
GLORIA (Grădina): Nebuniile vacanţei şi Nomazii.
GRAND: Misterele cartierelor chinezeşti şi Suzana.
IZBANDA: Sânge de cazac şi Neapole sub sărutul focului.
ILEANA (Sala şi grădina): Se caută o femeie şi Manechinul.
LIA: Miss Rafles şi Stăpânul Metropolei.
LUCIFER: Ulita durerii şi O crimă fără importanţă.
MARNA: Se lasă noaptea şi Frumoasă-i tinereţea.
MARCONI: Ramuntcho, Cadrilul şi Jurnal românesc O. N. C.
MODEL: Zorro (Operă complectă).
MILANO (Sala şi grădina): Suez şi Mireasa fugară.
NERO (Sală şi grădină): Paradisul îndrăgostiţilor şi Panică în Univers
ODEON: Cavalcada destinului şi Sultanul din Rungay.
PACHE: Pentru patrie şi Gentlemen după miezul nopţii.
PARIS (Sală şi grădină): Furtună în Asia, Capriccio şi Artişti.
PAX (Sala şi grădina): Fanny Elssler, Şeicui şi Trupă de reviste.
RAHOVA: Tentaţie şi Romanţa Radiolui.
REX: Femeia care primeşte palmele şi Ultimul post.
ŞIC (Grădină): Tragedia unei generaţii şi Nick gentlemen detectiv.
TRIUMF: Dubla existenţă a d-rului Clitterhouse şi Shirley salvează America.
TOMIS (Grădină şi sală): Dineu la Ritz şi Suflete în ceaţă.
UNIC (Grădină şi sală): Stăpânul Metropolei şi Miss Rafles.
UNIREA: O crimă pasională şi Oraşul păcatelor.
VOLTA BUZEŞTI: Ogorul şi Tarantela.
VOLGA: Diavolii aerului şi Necunoscuta din Monte Carlo.
VENUS: Fraţii Ritz în Călăreţii selli şi Sclavele albe.

Football Football Football

O finală pestană în C. E. C.

FERENCVAROS a făcut K. O. Bologna...

...si s'a calificat în finala C.E.C.

Toldi, eroul matchului. Puricelli a fost din nou eliminat pentru „box neregulamentar"

Victoria a fost realizată în două minute

(Urmare din pagina I-a)

urmă a passat balonul lui Toldi, care a marcat imparabil.

Reacția Bolognei n'a întârziat. Andreolo însă în loc să passeze a preferat să tragă de la distanță și shootul său a fost o pradă mult prea ușoară pentru Háda.

In minutul 7, Gyetvai și dr. Sárosi au scăpat două ocaziuni favorabile.

Ferencváros a continuat să rămână câtva timp în ofensivă, ca apoi italienii să pericliteze din nou poarta lui Háda. Puricelli în acest interval a ratat și el o mare ocazie.

Centrul atacant al italienilor a fost apoi imitat de Toldi și dr. Sárosi, cari au tras alături în minutele 17 și 21.

DR SÁROSI RATEAZA UN PENALTY

In minutul 25, Kiss — care de altfel a făcut o partidă excelentă deschide printre doi pe dr. Sárosi. Centrul atacant scapă și goalul pare inevitabil, însă în ultima instanță fundașul Ricci îl trântește, punându-i piedecă pe la spate. Arbitrul dictează penaltyul de rigoare. Bate dr. Sárosi, plasat însă nu prea puternic și portarul Ferrari apără magistral.

AVALANȘA ITALIANĂ ADUCE EGALAREA

Incurajați italienii pornesc într'o ofensivă vijelioasă.

Reguzzoni scapă pe tușe și trage puternic, puțin deasupra.

Apărarea ungurilor, în frunte cu Tatrai luptă din răsputeri să stăvilească repetatele atacuri, totuși în minutul 38 Puricelli e singur în fața porții și trage puternic, dar în bară.

Minutul 42 aduce egalarea. Biavati după ce a făcut o cursă impresionantă, a centrat precis și Puricelli **a marcat cu capul (1:1).**

Contraatacul ungurilor s'a terminat cu un shoot al lui Gyetvai, oprit în ultima instanță, pe linia porții, de către portarul Ferrari.

TOLDI MARCHEAZĂ DIN NOU

Repriza secundă a început cu atacurile furibunde ale gazdelor, cari au organizat un adevărat bombardament la poarta adversă.

Această presiune însă obosește ambele tabere. Jocul devine anost și plictisitor.

In minutul 19 Ferencváros obține al doilea goal. Tänczer bate impecabil o lovitură de colț, obligându-l pe Ferrari să intervină de două ori cu pumnul. Balonul boxat de portar ajunge la Kiss care îl ridică spre poartă, Toldi **venit în plină viteză intră cu balon, cu un fundaș și cu portar în goal (2:1).**

PURICELLI FACE K. O. PE SÁROSI III ȘI ESTE ELIMINAT!

Conform obiceiului, reacțiunea italiană se produce prompt. Sarosi III însă îl păzește foarte sever pe Puricelli, și ofensiva italiană nu aduce nici un rezultat.

Jocul devine din nou lent. Efortul depus face ca ambele echipe să se resimtă de pe urma lui.

In minutul 32 Puricelli supărat de prezența inoportună a lui Sárosi III îl face pur și simplu k. o. pe acesta. Centrul înaintaș este eliminat imediat din joc.

Rămasă în 10 oameni, dintre cari numai 9 valizi, — căci și Maini schiopătează — Bologna se retrage în apărare.

TOLDI MARCHEAZA ALTE DOUA GOALURI, IN DOUA MINUTE

Ferencvaros profită de acest fapt și atacă în 8 oameni.

In minutul 36 un nou corner la poarta lui Ferrari produce învălmășeală, Sarosi III însă „lămurește" situația, trimițând balonul cu capul, deasupra porții.

In minutul 39. Kiss ridică balonul în fața porții, exact ca la al doilea goal și Toldi **este din nou la datorie. însă de data aceasta marchează cu capul (3:1).**

Avantajul Bolognei deci, a fost egalat.

Publicul în delir, își încurajează gălăgios echipa.

Rezultatul nu întârzie.

Chiar în minutul următor acelaș Toldi, **expediază de la 16 metri o bombă pe jos, care nu lasă nici o speranță lui Ferrari. (4:1).**

Bucuria asistenței nu cunoaște margini. Toată lumea în picioare strigă sacadat: Ge-za, Ge-za! (Numele lui Toldi).

Ferencvaros joacă acum calm, iar italienii extrem de nervoși mai încearcă să spargă zidul apărării adverse, dar fără succes.

Matchul se termină cu acest rezultat, consacrând pe Ferencvaros din nou finalist al Cupei Europei Centrale.

Cei mai buni jucători ai învingătorilor au fost Toldi — cel mai bun de pe teren — Tatrai și Gyetvai.

La italieni au excelat Biavati Sansone, Andreolo și apărarea imediată.

D. Wiltshire (Anglia) a condus impecabil următoarele formații:

FERENCVAROS: Hada—Tatrai, dr. Szoyka—Magda, Sarosi III, Lazar—Tänczer, Kiss, dr. Sarosi, Toldi, Gyetvai.

BOLOGNA: Ferarri—Pagotto, Ricci—Maini, Andreolo, Corsi—Biavati, Sansone, Puricelli. Andreoli, Reguzzoni.

ITINERARIUL cuprinde indicațiuni turistice în text.

SE GĂSEȘTE LA TOATE STAȚIUNILE

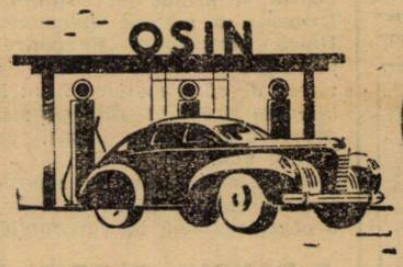

OSIN

DE PE TRASEU

Reportaj la miezul nopții

Cum a „sărbătorit" Oborul victoria Unirii Tricolor...

In noaptea caldă, vinul a fost mai rece ca oricând...

La Brașov, Unirea Tricolor a învins pe Gloria și a promovat în prima divizie națională.

Urmarea oboreană a performanței brașovene?

Oborul a trăit o noapte feerică.

Cum au primit oborenii victoria? La miezul nopții, entusiasmul era masiv iar chefurile în plină desfășurare.

PROLOG SEMNIFICATIV...

„Allo! Universul Sport?
„Da!...
„Ce-a făcut Unirea la Brașov (Vocea e emoționată. Doamne, bine că n'a pierdut „Unirea").
„A câștigat cu 2:0!
„Ah! Să mai vie o baterie... (Glasul a isbucnit triumfător).
„Mulțumesc"...

Triumful se ghicea... a fi după mai multe baterii.

„LAS'O 'NCOLO DE PRAVALIE... A BATUT UNIREA

Ora 12. In grădină la „Drăghici" toată lumea „sărbătorea" victoria Unirii Tricolor.

Așa cum se cuvine, bine înțeles.

La o masă, veselia era întreruptă de un intermezzo conjugal.

El era unirist... „turtă", iar insistențele îl lăsau indiferent. **„Hai omule acasă. Cine deschide prăvălia mâine?**

„Las'o 'ncolo de prăvălie cucoană. A bătut Unirea... Și trebue să... „sărbătoresc" matchul.

PENTRU JOHNY DOUA. PENTRU BOTEANU... PENTRU PETRESCU...

La „Fianu"... același lucru.

Spectacolul este însă mai inedit.

La o masă, unul singur.

— **„Pentru Crețeanu...** Inchina paharul talietos și îl sorbea dintr'o dată.

„Pentru Petrescu... La fel.

„Pentru Iliescu... și a continuat — ca pe un ritual învățat din practică îndelungă — cu linia de mijlocași... **„Pentru Florea... Pentru Anghelache.. Pentru Boteanu...".**

Apoi s'a oprit zâmbind misterios.

„Pentru Johny... Două, că el a și marcat".

„Și pentru Covaci, tot două că și el a marcat un goal..

Apoi a trecut la Alexandrescu la Alecu Andrei...

S'a clătinat, dar a isbutit să închine totuși inteligibil:

„Pentru... Lu... lu!

...Și s'a prăbușit cu capul pe masă.

Am aflat mai târziu (căci am „sărbătorit" și eu) că închinase cu echipa pentru fiecare... etapă de campionat.

. . . . . .

Și așa mai departe. Zorii au găsit pe oameni la locurile lor. A fost o dimineață fără liniște căci oborenii iubesc muzica și toți lăutarii știu „marșul Unirii Tricolor".

Veselia era neîntreruptă. Unul singur regreta din când în când...

„I-am bătut.... îmi pare foarte bine. Dar, ne-au bătut la Galați".

Era ușor de înțeles că nu se gândea la scorul matchului de pe teren căci el fusese unul din eroii matchului din... tribună.

Și așa a primit Oborul victoria de la Brașov a Unirii Tricolor.

— X —

U. A. M.-Monopol 2-1 (0-0)

Tg. Mureș, 16 (prin telefon). — Azi s'a disputat în localitate matchul amical dintre U. A. M. și Monopol, câștigat de prima cu scorul de 2:1 (0:).

Au înscris Gelles și Hombot pentru U. A. M. și Bascob pentru Monopol.

Matchul a fost frumos și victoria meritată.

Football Football Football Football Football Football Football

Unirea Tricolor a promovat... ...căci a învins Gloria C. F. R. cu 2-0 (1-0)

Au marcat Johny Dumitrescu (min. 11) şi Covaci (min. 89)

...a fost un match dur, în care oborenii au jucat mai inteligent şi au câştigat pe merit

(Urmare din pagina I-a)

ale celorlalţi ocupanţi ai stadionului. Inutil însă...

OFICIALII

Matchul fiind de capital interes, au asistat şi numeroşi oficiali între cari notăm pe d-nii: colonel Theodor Davilla vice-preşedintele F.R.F.A., avocat Octav Luchide directorul technic, Paul Nedelcovici secretarul general, Al. Rozemberg secretarul C.C.R., R. Schmettan preşedintele F. R. P P., Bucur Bârsu preşedintele Ligii de sud, Paul Costescu, Adr. Eugen Haţiegan preşedintele C.C.N., etc. etc.

UNIREA TRICOLOR ATACA

Jocul este început de Gloria C F. R. Gălăţenii pierd însă imediat în faţa lui Anghelache care passează lui Alexandrescu. Centrul atacant al oborenilor iniţiază un frumos schimb cu Alecu Andrei şi acesta pune în poziţie favorabilă pe Johny Dumitrescu, care trage foarte puternic. Justin e silit să respingă în corner. Lovitura de colţ este executată bine de Lulu Mihăilescu dar Justin boxează şi Manole Rădulescu degajează terenul.

Suntem în minutul 4. Unirea Tricolor beneficiază de o lovitură liberă 20 m. Execută Iliescu foarte tare şi la colţ, Justin fiind silit să acorde un nou corner. Se produce învălmăşeală dar Prassler II reuşeşte să degajeze cu mare greutate.

PRIMA EŞIRE A GLORIEI C. F. R.

Se produce în minutul 6 când Bodea reuşeşte să se strecoare prin apărarea perfect organizată a echipei bucureştene. Este ajuns însă de Iliescu şi „Moşu" acordă corner rămas fără rezultat. In minutul imediat următor e rândul lui Surugiu să scape. Dela 16 m. trage slab, alături.

...INSFARŞIT JOHNNY DUMITRESCU DESCHIDE SCORUL

Dominarea unionistă este reluată dar nimic nu poate fi concretizat până în minutul 11. In acest minut, Anghelache iniţiază un nou atac prin Alexandrescu. Acesta trimite printre fundaşi lui Alecu Andrei care pătrunde în careu. Justin ese din poartă, Alecu trimite lui Johnny Dumitrescu şi acesta înscrie uşor şi calm în colţul opus celui în care se afla portarul Gloriei C. F. R.

...ŞI UNIREA TRICOLOR DOMINA MEREU

Pornind dela centru, Gloria C. F. R. atacă şi obţine o nouă lovitură de colţ rămasă fără nici un rezultat căci apărarea unionistă e extrem de prudentă, marcând sever pe toţi atacanţii Gloriei.

Unirea Tricolor revine în atac şi jucând numai în passe se impune din nou dominând cu autoritate.

In minutul 15 oborenii beneficiază de o lovitură liberă dela 25 m. pe care Anghelache o expediază de-asupra barei transver-

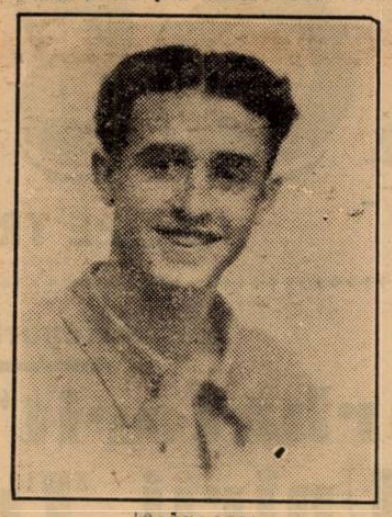

Petrescu

sale. Se joacă numai în terenul Gloriei C. F. R. căci oborenii sunt net superiori technicește

Gloria are şi ea două eşiri periculoase. Una este oprită printr'un foult la 20 m. de poarta lui Creţeanu. Millea trage de-asupra. Imediat Surugiu scapă pe extremă şi pătrunde în careu. Iliescu îl urmăreşte, e silit să acorde corner dar tot el lămureşte, degajând lung.

JUSTIN APARA FORMIDABIL

Contra-atacul Unirii Tricolor este extrem de periculos şi se produce în minutul 23. Alexandrescu are balonul, pătrunde singur deschide pe Dumitrescu, acesta înaintează şi trage formidabil, dar Justin apărând la fel. Portarul Gloriei C.F.R. şi-a salvat în acest moment echipa dintr'o situaţie extrem de dificilă. Gălăţenii trec prin câteva momente periculoase căci se joacă în spaţiul lor de pedeapsă. Atacanţii oboreni nu ajung în situaţia să poată trage la poartă. Boteanu, exasperat, trage el, deasupra însă, şi astfel situaţia este clarificată.

FLOREA GREŞEŞTE

Degajarea lui Justin este prelungită de Kiss la Surugiu. Acesta pătrunde din nou singur şi din nou e deposedat de Iliescu în corner. Lovitura de colţ este interceptată de Anghelache care trimite cu capul lui Florea şi „Florică" greşeşte acordând un nou corner. De această dată bate Pancov, se produce învălmăşeală cu greu lămurită prin degajarea lui Petrescu.

O ACŢIUNE SPLENDIDA ŞI UN GOAL RATAT DE COVACI

In minutul 30 Johnny Dumitrescu scapă pe extremă şi centrează frumos. Justin ese din poartă şi prinde cu siguranţă. Urmează o acţiune splendidă a Unirii Tricolor. Alexandrescu pătrunde în forţă, schimbă din viteză de câteva ori cu Lulu Mihăilescu şi acesta trage prin surprindere dela 20 m. Justin apără din nou.

In ultimul minut al repreziei, Covaci, singur, la 16 m. ratează o ocazie extrem de favorabilă.

E RANDUL GLORIEI C. F. R. SA DOMINE

Debutul celei de-a doua reprize, găseşte pe Gloria C. F. R. într'un atac ce se va prelungi până către jumătatea ei.

Oborenii fac greşeala să părăsească sistemul de joc cu passe şi încercă să pătrundă individual ceace înlesneşte dominarea Gloriei.

Spre norocul bucureştenilor Petrescu joacă admirabil şi distruge orice încercare de apropiere a atacanţilor gălăţeni.

Pe rând, Surugiu, Millea Bodea şi Szutor trag alături din situaţii mai mult sau mai puţin favorabile. Gloria beneficiază de câteva lovituri de colţ, se produc câteva învălmăşeli, dar toate sunt lămurite în ultima instanţă fie de Creţeanu, fie de Petrescu.

BODEA ELIMINAT

Unirea Tricolor revine la jocul de passe şi în consecinţă domină din nou cu autoritate.

In minutul 71 Surugiu foulteză pe Lulu Mihăilescu la 18 m. de poarta lui Justin. Lovitura liberă este executată de Covaci în zid.

Se joacă din nou în careul Gloriei. Alexandrescu întoarce peste cap o passă a lui Anghelache şi e pe punctul de a înscrie.

In minutul 78 se produce o învălmăşeală în careul bucureştenilor şi Creţeanu prinde balonul plonjând. Bodea vrea să profite de „înghesuială" şi loveşte cu piciorul. Ochiul de Argus al d-lui dr. Teofil Moraru nu pierde faza şi imediat Bodea este eliminat.

In 10 oameni Gloria C. F. R. nu mai poate rezista Unirii Tricolor care domină categoric.

In penultimul minut, Covaci porneşte pe cont propriu, scapă de fundaşi şi trage puternic dela 16 m., înscriind goalul al doilea cu tot plonjonul disperat al lui Justin...

Nici n'a fost început bine jocul şi arbitrul a fluerat sfârşitul matchului.

JOC DE FACTURA SCAZUTA

Matchul n'a fost un spectacol mare : tot timpul lui dacă s'au înregistrat 2-3 faze frumoase şi acestea datorită exclusiv Unirii Tricolor.

In schimb, partida a fost pasionantă la extrem. Tot timpul

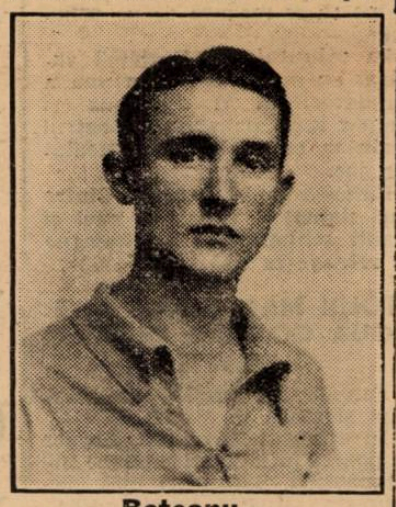

Boteanu

spectatorii au fost siliţi să fie cu atenţia încordată : matchul a fost extrem de dramatic.

Cu privire la factura jocului, desigur că nimeni nu trebue să fie surprins că nici unul din cei doi adversari nu s'a îngrijit de spectacol : într'un match de asemenea importanţă contează în primul rând rezultatul şi echipele au jucat numai pentru scor.

TACTICA UNIRII TRICOLOR A FOST MAI BUNA

Unirea Tricolor a avut o tactică mai bună, mai adecuată unui asemenea joc. La înaintare au rămas permanent Dumitrescu, Alexandrescu şi Lulu Mihăilescu, pe aceeaşi linie. Cei doi interi Alecu Andrei şi Covaci au jucat mai mult înapoi şi anume: Alecu Andrei aproape mijlocaş dreapta în locul lui Florea care era al treilea fundaş, iar Covaci făcând în general legătura dintre atac şi apărare.

JOCUL LUI ALEXANDRESCU

Centrul înaintaş al Unirii Tricolor a făcut azi o partidă foarte bună, dovedindu-se unul din cei mai inteligenţi centrii atacanţi dela noi. Văzând că mijlocaşul centru al Gloriei Kiss se ţine numai de el, a început să-l plimbe alergând de pe o parte pe alta şi schimbând deseori locul fie cu Covaci fie cu Alecu Andrei. Kiss a sfârşit prin a ameţi şi astfel a fost la discreţia tripletei oborene.

...ŞI CEVA DESPRE GLORIA C. F. R.

Gălăţenii au avut — ca şi Unirea Tricolor de altfel — o apărare admirabilă. N'au avut în schimb linie de atac sau mai bine spus linia de atac nu are concepţii de joc. Intreaga echipă de altfel se resimte de acest lucru: nici un jucător n'a fost capabil să rezolve cum trebue vre-una din problemele puse de adversari. Exemplul lui Kiss este clasic în materie. Gălăţenii practică un sistem de joc ortodox învăţat dela Platko într'un singur an timp care pentru ei a fost insuficient: nu l-au putut învăţa. Au rămas jumătate învăţaţi.

UNIREA TRICOLOR SUPERIOARA TECHNIC ŞI TACTIC

După matchul acesta desigur că nimeni nu mai poate avea vre-un dubiu asupra diferenţii tactice şi tehnice care există între Gloria C.F.R. şi Unirea Tricolor.

Oborenii au dominat categoric prima repriză şi ultima jumătate a celei de-a doua, adică exact timpul cât au făcut joc de ansamblu. Imediat ce mingia era plimbată cu măestrie dela om la om, jucătorii Gloriei C.F.R. nu mai contau şi erau îngrămădiţi în careu.

VEDETELE

A fost şi aci — ca şi în primele două ediţii ale partidei — un match în care apărările s'au evidenţiat cel mai mult. In special la Gloria C. F. R...

Cei mai buni oameni au fost Creţeanu, Petrescu, Boteanu, Johnny Dumitrescu şi Alexandrescu dela Unirea Tricolor, iar dela Gloria C. F. R. Justin, Prassler, M. Rădulescu şi Pancov.

ECHIPELE

D. dr. Teofil Moraru (Oradea) care a arbitrat, a condus următoarele formaţii:

Unirea Tricolor: **Creţeanu-Petrescu, Iliescu-Florea, Anghelache, Boteanu - Johnny Dumitrescu, Alecu Andrei, Alexandrescu, Covaci, Lulu Mihăilescu.**

Gloria C. F. R.: **Justin-Prassler II, Manole Rădulescu (Szutor)-Ţopa, Kiss, Seţet-Bodea, Surugiu, Szutor (M. Rădulescu) Millea, Pancov.**

N. MATEESCU

Football Football Football Football

Ce se urmăreşte şi ce se va realiza

prin modificarea formulei campionatului naţional

Pentru unele centre, cari ar urma să promoveze neapărat, campionatul ar fi o haină prea largă...

Exod, profesionism de speculă şi moartea tradiţiei

Intr'o consfătuire particulară, oficialii marcanţi ai federaţiei de football au propus lucruri grave. Şi deloc fericite pentru footballul românesc. Acest bolnav incurabil prin bunăvoinţa medicilor.

Propunerea? Complexă, firească. Incepând din anul viitor, footballul nostru ar avea un destin nou. Să-i ajute Dumnezeu să fie frumos acest destin. Care apare totuşi foarte sumbru.

LINIILE GENERALE ALE TRANSFORMARII PROPUSE...

Organizarea footballului nostru — mai precis aceea a campionatului naţional — va suferi modificări profunde.

Se cunosc cari sunt acestea.

Vor rămâne în viitorul campionat naţional numai trei echipe din Bucureşti, o echipă din Timişoara; vor retrograda doar două echipe, ultimile, şi vor promova apoi echipe din centrele municipale.

Toate acestea, indiferent de locul ocupat în clasament al echipelor, cari ar urma să retrogradeze sau să promoveze. Prima remarcă apare dela sine.

Proectul acesta nu are niciun suport logic, nici unul sportiv.

SITUAŢII INEDITE... DAR TRISTE

Iată câteva situaţii, la care conduc modificările propuse.

Să presupunem că în campionatul 1939—1940 ordinea în clasament este aceasta: Venus, Rapid, Juventus, Sportul Studenţesc...

Pentrucă este din Bucureşti, a patra clasată în campionatul naţional, este condamnată să retrogradeze şi să nu mai promoveze niciodată pentrucă nu se poate trece peste numărul de trei.

Poate exemplul acesta este puţin teoretic, cu toate că exemplul Rapidului atât de aproape de retrogradare, este foarte elocvent.

Să luăm altul. Să presupunem că C.A.M.T. se clasează înaintea Ripensiei. Ripensia ar trebuia să retrogradeze deşi ar putea ocupa locul al patrulea. Şi în actuala situaţie a lucrurilor, acest clasament este foarte probabil.

Trecând în divizia naţională B, lucrurile sunt mult mai triste.

Va lua campionatul seriei, o echipă din Bucureşti. Nu va fi admisă să promoveze pentrucă este... din Bucureşti. Aşa dar, nu mai are nici pentru ce să lupte, nici pentru ce să se întărească.

O echipă clasată în locul al patrulea sau al cincilea în clasamentul primei divizii naţionale, trebue să cedeze locul unei formaţii municipale, rezultată din două echipe, dintre cari una era retrogradată, iar a doua ocupa locul al patrulea din coadă în divizia secundă.

Exemplele sunt multe. Şi conduc toate la concluzia că dorinţa de a te clasa în frunte nu mai are nici un rost.

CE SE URMAREŞTE ŞI CE SE VA REALIZA...

Să discutăm însă lucrurile din punctul de vedere al federaţiei. Care în mod normal ar trebui să coincidă cu acela logic şi sportiv.

Ce se urmăreşte prin reformele acestea?

In primul rând ca în competiţia divizionară să participe cât mai puţine echipe din Bucureşti. Pentru a se evita cuplajul şi a se simplifica programarea.

In al doilea rând se urmăreşte o armonică răspândire a footballului în România, fapt care se crede că va fi realizat prin promovarea de noui centre.

Pentrucă progresul footbllului românesc este legat în concepţia federală de răspândirea lui geografică.

Iată care sunt centrele cu drepturi egale — cel puţin egale — de a fi chemate în prima linie: Cernăuţi, Chişinău, Oradea, Craiova, Cluj, Brăila, Galaţi, Braşov, Ploeşti, Sibiu, Constanţa, Iaşi, Arad, Timişoara.

Sunt patrusprezece municipii cari trebuesc promovate. In noua formulă trebue să participe — după criteriile federale — cel puţin două echipe din Basarabia şi Moldova.

Chişinăul este al doilea oraş al ţării, Iaşul este şi el un oraş mare, iar problema armonizării geografice în răspândirea footballului în România, îşi are punctul nevralgic în aceste provincii.

Aşa că ele îndeplinesc toate condiţiile cerute pentru a promova după ideile federale.

Vor promova deci în divizia naţională F. C. Chişinău şi A. S. Iaşi, formate din fuzionarea lui Mihai Viteazul şi Sporting, şi una formată pe scheletul Textilei din Iaşi.

Şi istoria este aceiaşi pentru cele mai multe dintre aceste celebre formaţii municipale.

Ce şanse vor avea aceste echipe în faţa Venusului, a Rapidului, a oricăreia dintre echipele divizionare?

Crede federaţia că interesul competiţiei naţionale va fi păstrat sau sporit prin asemenea matchuri?

Crede federaţia că o echipă din Craiova, sau Galaţi, sau Sibiu, are mai multe drepturi să participe în locul Ripensiei sau al C.A.M.T.-ului, care a luptat atâta, a făcut atâtea sacrificii pentru a rămâne numai un an în competiţie?

Şi ce drepturi trebuie să aibe o asemenea echipă pentru a se nesocoti efortul consacrat al unui divizionar vechiu?

EXOD ŞI PROFESIONISM DE SPECULA

Evident, se va răspunde, dar centrele municipale vor prezenta echipe întărite. Cu jucătorii cui? Vom întreba noi.

Va cumpăra. Dar grupările cari vor avea asemenea jucători vor cere preţuri de speculă. Sumele pretinse acum pentru deslegarea jucătorilor sunt exorbitante şi cluburile mari caută să lupte prin angajarea jucătorilor străini. Vor cumpăra şi ele, desigur, jucători străini.

Dar cum rămâne atunci cu problema naţionalizării sportului?

Şi dacă se vor angaja jucători din ţară — cu pretenţii foarte, foarte mari — va fi mai bine? Deloc.

Progresul nu există. Se creează cluburi noui şi pier altele cu tradiţie şi trecut glorios.

Şi apoi, menirea formaţiilor municipale nu este aceea de a fi instrumente de reclamă, ci posibilităţi de promovare a elementelor locale.

SELECŢIA NATURALA...

Se pot face o serie mai mare de consideraţii. O întrerupem aici.

Şi vom termina amintind oficialilor federali ceea ce am învăţat şi noi şi domniile lor în liceul adolescenţelor respective: că singura lege, care promovează elementele, este aceea a selecţiunii naturale.

Nimic nu este favorizat de violenţă, nimic nu rezistă după o încălcare de drepturi.

Federaţia a revenit asupra unei măsuri lipsită de un suport real. Pentru ce atunci să ia iar o măsură la fel de suspendată?

Cei mai buni trebuesc încurajaţi. Cei mai buni trebuesc răsplătiţi aşa cum merită. Poate realitatea F. C. este una eficace în realizarea progresului, dar ea să fie impusă pe calea evoluţiei normale.

Incontestabil, constituţia britanică este o lege foarte bună. Dar dacă guvernul din Londra ar aplica-o unor triburi de negri din Africa Ecuatorială? Smokingul britanic ar fi prea larg pentru pigmeii ecuatoriali.

Şi primii, cari l-ar lepăda, ar fi desigur negrii pădurilor virgine. Pentrucă i-ar stânjeni în mişcările lor normale.

— n. g. s. —

Ştiri

• „UNIVERSUL", campioana categoriei II-a A, doreşte pentru Duminică 23 Iulie c. a susţine un match amical de football în provincie. Amatorii pentru acest match pot trimite oferte pe adresa: Domnului D. I. Popescu, preşedintele clubului, Str. Brezoianu 25 (Universul).

Tricolor C. F. P. V. a câştigat Cupa „Muncă şi voe bună" învingând Concordia (Gura Ocniţei) cu 3-0 (1-0)

Ploeşti, 16 (prin telefon). — In cadrul cupei „Muncă şi Voie Bună", s'a jucat azi aci finala, între Tricolor C. F. P. V. şi Concordia (Gura Ocniţei) terminată cu rezultatul de 3—0 (1—0) în favoarea Tricolorului. Punctele au fost marcate de Covaci II (min. 20 şi 50 cu capul) şi Constantinescu în propria poartă (min. 48). Cu această victorie Tricolor este şi câştigătoarea cupei.

Echipele au aliniat formaţiile:

TRICOLOR: Schramek, Hertzer, Burlacu; Boacă, Păunescu, Radu; Lipănescu, Covaci II, Manolică, Cociş, Ştefănescu.

CONCORDIA: Diacon; Zambau, Constantinescu; Talpeş, Mocanu, Albu; Stanciu, Jean, Stănescu, Negrea.

ROMANO-AMERICANA-ASTRA (POIANA) 3:0 (0:0)

In deschidere s'a disputat pentru locurile 3 şi 4 matchul dintre echipele de mai sus, terminat cu 3:0 (0:0) în favoarea Româno-Americanei.

După terminarea matchurilor d. ing. Baliff, preşedintele Camerei Ploeşti asistat de d. Istrătescu inspectorul Muncei, au coborît în arenă oferind — cu un ceremonial deosebit — cupa câştigătorilor competiţiei.

Astra Română (Ochiuri) a promovat în divizia B învingând pentru a doua oară Ferroemail cu 3-2 (3-2)

Ploeşti, 16 (prin telefon). — *Astra Română din Ochiuri a rejucat azi după amiază în localitate matchul semifinală al campionului ligii de sud împotriva lui Ferroemail.*

Petroliştii au câştigat din nou de data aceasta cu 3:2 (3:2) calificându-se astfel pentru divizia naţională B.

ASTRA A MERITAT CALIFICAREA

Matchul a fost foarte frumos Petroliştii au jucat foarte bine fiind în general net superiori adversarilor, mai ales prin moralul ce au avut. Ploeşteni au jucat strânşi de teama de a nu pierde, pe când Astra Română a intrat pe teren cu dorinţa fermă de a câştiga şi cu credinţa că e mai bună decât adversarul e şi rezultatul se vede...

PUNCTELE

Scorul a fost deschis de Ferroemail în minutul 20, prin Măndoiu, care a tronsformat un penalty dictat cu prea mare uşurinţă de arbitru. Egalarea survine în minutul 30 prin Stetz. Neumayer, înscrie al doilea goal al Ferroemailului (min.35) pentru ca Isidor (min. 40 şi Stetz (min. 42) să stabilească scorul reprizei care rămâne neschimbat până la sfârşit.

ECHIPELE

Ferroemail: *Wenzel-Szabo, Beéuk-Hibcher, Constantinescu, Dragomir-Radu, Măndroiu, Vaida, Simionescu, Neumeyer.*

Astra Română: *Baroş-Weber I Ţaco-Mănoiu, Totan, Mustaţă-Isidor, Varody, Georgescu, Weber II, Stetz.*

Dela plecare la sosire

In formă: Dorka, Winsome Josedale, Ninon, Katy Caid

De urmărit: Brenn, Elly, Ghimp, Tais

● SANTUȚA a apărut câștigătoare în momentul când a galopat Elly. Actualmente iapa lui Ostap este în continuu progres și a dovedit că duce foarte bine distanța. Noi o vedem ca o serioasă concurentă în Derbyul anului viitor.

● TATARAN a galopat în momentul când avea o bună poziție în cursă. A revenit puternic, fără însă a o amenința pe Santuța.

● EGGY a dovedit odată în plus că posedă viteză. Păcătuește însă prin faptul că galopează ușor.

● ELLY refăcuse frumos metrii care îi dădea caiîor din față. A galopat în ultimul ocol, când scăpase în câștigătoare.

● DORKA a marcat cea mai bună valoare din carieră. Nu trebue uitat că a dispus de Winsome Josedale. Ceeace este mai semnificativ la victoria iepei mashiare, este că și-a corectat recordul carierii pe 2200 de metri, ceea ce dovedește că este o perfectă fondistă.

● WINSOME JOSEDALE a trotat remarcabil, dar a dat peste o adversară în cea mai bună formă. Iapa americană a marcat 1.25.8 pe 2200 de metri. Asta ne face să credem că va face o carieră de vedeta.

● GONDOLAT II a reintrat destul de modest. La jumătatea parcursului s'a găsit în dificultate. Nu este la punct cu lotul.

● LITTLE ORPHAN nu a avut nevoie de cea mai buna valoare ca să câștige. Ea nu și-a insușit cursa decât pe ultimele sute de metri.

● GHIMP a reusit o valoare excelentă. Pentru locul al doilea și-a corectat recordul cu 0.9 secunde, ceea ce dovedește că într'o cursă cu mai mari șanse de victorie, ar fi fost capabil de record mai bun.

● JOSEDALE MARGOT a câștigat mai mult datorită galopului dat de Dexter Hanover. Totuși iapa d-lui Müller deține o formă remarcabilă. Dovada recordul.

● CARTUȘEL putea fi mai periculoasă, dacă Gram nu ceda în momentul când l-a văzut pe Dexter Hanorer scăpat. La finish, nu i-a mai putut rezista Josedalei Margot.

● ANNY SCOTLAND progresează dela cursă la cursă. Mai are nevoie să câștige în regularitate.

● DENTER HANOVER, armăsar masiv, știe să troteze, dar nu este încă pus la punct. In linie dreaptă a pierdut o cursă câștigata.

● EXTRA a confirmat ultimele ei curse, care sunt foarte bune. Dobrescu a făcut bine că nu a încercat să treacă de Tais, inainte de linia dreapta. Fiica lui H. P. se află în progres.

● TAIS s'a prezentat și ea bine. A cedat la finish.

● HOLLO a arătat pe câteva portiuni că știe să meargă. Galopează însa cu prea mare ușurința.

● TALAZ, a arătat o forma foarte frumoasă. A beneficiat și de o imprejurare norocoasă. A găsit coarda în penultimul ocol. Avem impresia să ar fi câștigat și altfel, dar mai greu.

● GROZAVA a arătat că este bine. Recordul înregistrat—apropape de cel al carierii — atestă acest lucru.

● FLOARE s'a comportat peste așteptări, aceasta cu atât mai mult, cu cât a fost condusă de un amator. Este de urmărit acolo unde va avea o șansă.

● NATION beneficia de o bună poziție în cursă. Gardaev a câștigat o cursă frumoasă, susținând-o energic.

● HAVANA a stabilit o performanță foarte bună. S'a corectat recordul carierii pe o distanță scurtă pentru ea și după ce a ocolit mult.

● MAGARET T, a fost condusă impecabil de Cerkassof. A fost întrecută de două adversare în formă. Actualmente, Margaret T se află în frumoasă formă și este de urmărit.

● KATY CAID și-a corectat recordul carierii, care fapt spune foarte mult pentru actuala ei formă. Carol a contribuit în mare măsură la victoria iepei d-lui Franc.

● NINON a impresionat prin felul cum a terminat cursa. A avut un finish foarte puternic. Fără galopul luat, putea învinge pe Katy Caid, deși aceasta luase un avantaj de vreo două lungimi. Ninon este cea mai bună formă.

● PISICA nu putea face mai mult în fața învingătoarelor ei. Cvotenco ocupa o bună poziție pe partea opusă tribunei. După aceea a încetinit aiura, pentru a reveni la finish.

● IUBITA este o iapă destul de iute. Alura șansel a fost totuși prea susținută pentru ea.

● GRUIA, AMILKAR ȘI CITRONAT GONDON erau penalizați.

Nu trebuesc condamnați pentru performanțele lor de Sâmbătă.

● EPOCA este mai bună decât adversarii ei de Sâmbătă In două curse și-a corectat recordul cu zeci de secunde.

Incă nu a arătat tot ce poate. Este susceptibilă de noul ameliorări.

● BRENN este în progres.

● RASURA a trotat pe unele portiuni foarte bine. Este capabilă de recorduri cu cel puțin două secunde mai bun decât cel înregistrat Sâmbătă, când Gardaev văzând că nu poate câștiga, n'a mai insistat.

● MAKALE marcase o valoare foarte bună, Miercuri când a câștigat Ostaș. Sâmbătă a confirmat această valoare.

● SORANĂ, piecând din frunțea plutonului și neîntâmpinată pe parcurs, s'a putut plasa a doua.

● BUSUIOC a fost scos din cursă de câteva galopuri date pe prima parte a parcursului Pe portiunile pe care a mers a dovedit că este în formă.

Alergările de galop

BĂNEASA; ZIUA 29-a, Joi 20 Iulie 1939

—INSCRIERI—

Premiul PANCIU
20.000 lei — 1400 metri

Să'l vedem	52½
Tatja	44½
Zori de Zi II	48
Cremene	47½
Furtuna	58½
Don Basil	63
Jaf	39½
Avanti	49½
Cocotte	56½
Jony	44
Lunca	42½
Micșunea	47½

Pr. TOHANI — W.-Handicap
25.000 — 1200 metri
— 2 reprize —

Melitta, Marmara, Tatja, Furtuna, Floretta, Baby II, Golanda, Cocotte, Conița II, Lăncier, Gelta, M. en avant, Tulița, Drapel, Traviata, Jurata, Lira, Balsors, Străjer, Monette III, Talalka, Ciocârlan, Mazepa, Belea II, Tricolor, Ali Baba, Balilhoo, Micșunea, Bravo mă, Harar.

Premiul NICORESTI
20.000 lei — 900 metri

Estrella	47
Rosalie	44
Ti mare	57½
Beauty	51½
Dux	48½
Arosa	50
Olanitta	51½
Salamanca	47
Frisca	50
Bold Topsy	56
May Day	53
Barcău	51½
Noroc	50
Niculae	54½
Bucuria mea	48½

Premiul COTNARI
30.000 lei — 1700 metri

Ticu	56½
Vigo	60
Răzvrătit	58
Bock	58½
Roy	56½
Cosac	53
Măcieș	60
Pali	63½
Tricolor	56½
Etelkas	55
Cornița	55
Soim	56½
Nae	51½
Balyhoo	55

Premiul DRAGASANI
25.000 lei — 1000 metri

Zefir	53½
Băetel	53½
Miami	57
Favorita	54
Lizica	53
Șuvoi	51½
Frișca	50
Bold Topsy	50
Flacăra II	50
Mircioaia	50
Malnoue	50

Pr. VALEA CALUGAREASCA
Breap — 30.000 lei — 2000 m.

Ticu, Vigo, Afurisit, Don Alberto, Rubin, Princier, Bock, Roy, Olaf, Cosac, Șoim, Necaz, Meșteru Manole, Șerban, Frunza

Gianduia a câștigat premio dei Laghi

Premio dei Laghi (30.000 lire 2000 de metri) a fost proba capitală a unei reuniuni disputată zilele trecute la San Siro. A câștigat Fuoco dispunând de Aventuroso și Aniba și Amba Alagi

Iată rezultatul :

1. Fuoco 2000 (N. Branchini).
2. Aventuroso 200 (A. Rossi).
3. Amba Alagi 2000 (F. Branchini).
4. Direttissimo 2020 (R. Ossani).
5. Corvara 2000 (G. Fabbrucl).
6. Marga 2000 (O. Zamboni).

Cota : 9; 6, 9, 5 pentru 5.

Fuoco a parcurs kilometrul în 1,24,1.

Boeru din nou la Budapesta

După cum se știe, Boeru a realizat o bună performanță în Derbyul Maghiar. Deaceea d. general Dombrowsky a luat hotărârea să-l trimită din nou la Budapesta pentru a disputa o probă importantă. Vincent îl va încăleca pe Boeru la Budapesta.

Ieri la Băneasa — Hipism — Alergări interesante

Bok a învins pe Șerban în pr. Silistra

Malnoue a câștigat la luptă premiul Cernavodă. Reintrarea victorioasă a lui Don Basil. Tricolor în formă

Canicula care a bântuit eri cu furia specifică lunei în care ne aflăm, n'a împiedicat asupra reușitei reuniunei de eri. Publicul mereu mai atașat hipismului, a asistat în număr mare. Rezultate au fost normale. A fost o zi de favoriți.

Bock a învins pe Șerban

Premiul Silistra a adunat la plecare o serie de cai buni, cum ar fi de pildă Bock, Șerban și Răsvrătit.

Disputa lor a fost foarte reușită. A învins Bock care la luptă a întrecut pe ultimele sute de metri pe Șerban, Răsvrătit al treilea.

Rezultatul constitue o bună notă pentru Bock. Armăsarul d-lui Hananel a dovedit că este acelaș element valoros care s'a plasat al doilea în Derby, egal de bun pe toate parcursurile.

Șerban și-a făcut o reapariție demnă. A opus o dârză rezistență lui Bock. Dacă ținem seamă că pensionarul lui Gabens a lipsit mult din probele publice, comportarea lui este merituoasă.

Denotă că fiul lui Blue Boy este refăcut.

Răsvrătit al treilea plasat deasemeni a fugit bine. Nu vom uita că dădea învingătorului două kilograme.

MALNOUE A CȘTIGAT PREMIUL CERNAVODA

Premiul Cernavodă a fost disputat la patru cai de doi ani cari știu să galopeze.

Victoria a revenit iepei Malnoue, cu prețul ultimelor eforturi însă, Blue Girl fiindu-i o adversară serioasă.

Atât învingătoarea cât și învinsa au fugit remarcabil. Vor face carieră frumoasă.

HANDICAPURILE, CURSE DISPUTATE

Ca de obicei, handicapurile au fost curse disputate, revenind lui Răzleț și Tricolor.

Primul a confirmat impecabila condiție a pensionarilor lui Mac Intyre. Acest profesionist a reușit în anul curent adevărate tururi de forțe. Cu elemente modeste a obținut rezultate foarte bune.

Tricolor, într'o condiție maximă și-a însușit premiul Oltenița în care a dispus de Ciocârlan. Pentru bunele comportări de până acum, Tricolor merita această victorie.

LI MARE ȘI DON BASIL

Premiul Hârșova l-a câștigat *Li Mare un bun mânz. Pensionarul lui Niculescu dotat cu o apreciabilă viteză, a repurtat un succes comod. Cu origina pe care o posedă, este aproape sigur că Li Mare va deveni un bun alergător.*

Don Basil și-a făcut o reintrare *frumoasă. S'a plimbat în premiul Corabia, purtând la victorie sportivele culori ale d-lui general Dombrowsky, un mare animator al hipismului indigen.*

FILMUL ALERGARILOR

Să-l vedem a condus în *premiul Corabia.* După abordarea liniei drepte Don Basil s'a detașat și a repurtat o victorie ușoară. Până la urmă, Afurisit a întrecut pe Să-l vedem.

Premiul Zimnicea a revenit lui Răzleț. Șoim a condus ostilitățile urmat de Răzleț până la Vâlcea. Aci pensionarul lui Mac Intyre a trecut la comandă. La intrarea în linia dreaptă, roibul își mărește avantajul. La urmă intervine Rubin și ajunge până la o lungime de Răzleț. Luptă a treia.

Premiul Hârșova a fost o alergare clară. Li Mare și-a asigurat din plecare un bun avantaj care nu lăsa nici un dubiu asupra rezultatului. S'au plasat Tromba și Suspin. Hangiu, al patrulea concurent a refuzat să se întrebuințeze.

In *Premiul Deștu*, Codru și Răsfățat au făcut walk over.

Premiul Cernavodă a fost sever disputat. Miami și Malnoue se pun mai repede pe picioare, urmate de Blue Girl și Badar. Miami cedează însă conducerea pensionarei lui Gabor. Intervine însă autoritar Blue Girl iar Miami revine. Din lupta angajată, Malnoue câștigă cu o jumătate de lungime asupra iepei Blue Girl care preceda cu un cap pe Miami.

Șerban a servit de leader în *premiul Silistra* urmat de Tulița și Bock. Ultimul Răsvrătit. La începutul liniei drepte Tulița atacă fără succes. Bock, energie susținut de Vincent atacă pe Șerban la intersecția pistelor. La cravașă, armăsarul tânăr ia un avantaj de jumătate de lungime pe care și-l conservă până la sosire. Răsvrătit care a avut un moment favorabil la grilă s'a aflat al treilea.

Premiul Oltenița l-a câștigat Tricolor. Pentru scurt timp a condus Golanca. Apoi până în ocol a fost în cap Marche en avant. Aci Ciocârlan este lansat în cap. In linia dreaptă Tricolor trece la atac și insistent solicitat cu cravașa depășește pe Ciocârlan. Marche en avant s'a plasat al treilea.

Rezultatul technic

190. — Pr. CORABIA — vânzare — 20.000 lei — 1600 m. (P. U.)

1	Don Basil	55	Vincent R.	15	17	Câștigat
2	Afurisit	58	Ilinca N.	37	41	
3	Să'l vedem	47	Guardian	638	636	5—1½—½
4	Event	49	Oprescu	423	424	
	Hop și eu	55	Mullot	65	79	lungimi
	Caiafa	51½	Tasim	146	82	Durata 1'44
	Géza	49½	Tănase	132	82	

Don Bazil (Leander și Brise de Terre) aparține d-lui Gen. Dombrowsky și e antrenat de J. Wilson.

Cota: Tribună: 15, 12, 13; Peluza: 17, 14, 15.

191.—Pr. ZIMNICEA — Welter h'cap — 25.000 lei — 220 m. (P. V).

1	Răzleț	48½	Tasim	57	34	
2	Rubin	62	Ilinca N.	41	32	Câștigat
3	Lutica	48	Logofătu	101	205	
4	Soim	58	Cucu Ar.	47	41	1—1—¾
	M. Manole	60½	Cristea R.	253	240	
	Aida	52½	Iozsa Șt.	36	39	lungimi
	Nacelle d'or	50	Crișan G.	154	75	Durata 2'29
	Ticu	57	Mullot M.	69	110	

Răzleț (Prince d'Orange II și Lady Rascal) aparține d-lui L. Grigorescu și e antrenat de A. Mc. Intyre.

Cota: Tribuna: 57, 20, 15, 28; Peluza: 84, 19, 15, 22.

192. — Pr. HARȘOVA — 30.000 lei — 1000 m. (L. D.)

1	Zi mare	56½	Enescu G.	14	15	Câștigat
2	Tromba	49½	Florescu	48	30	3—1½ - 4
3	Suspin	50	Urdăreanu	48	30	lungimi
4	Hangiu	56	Cucu Ar	29	35	Durata 1'01

Zi Mare (Satrap și Lucrèce Borgia) aparține d-lui Căp. I. Costea și e antrenat de I. Niculescu.

Cota: Tribuna: 14, 12, 29; Peluza: 15, 15, 22.

193. — Pr. MIHAIL DESLIU — 60.000 lei — 2200 m. — (P. V.)

1	Codru	55	Ilinca N.		Câștigat
2	Răsfățat	53	Rosso J.		walk ower

Codru (Favara și Code) aparține herghelii Scroviște și e antrenat de A. Romanes.

Walk-over.

194. — Pr. CERNAVODA — 35.000 lei — 1000 m. (L. D.)

1	Malmore	51½	Cucu Ar.	18	16	Câștigat
2		56	Enescu G.	53	62	½-cap-1½
3	Miami	56½	Gill J.	78	62	lungimi
4	Badar	53	Vincent R.	25	29	Durata 1'02

Malmore (Aethalstan și Charmoise) aparține d-lui S. Schwartz și e antrenată de E. Gabor.

Cota: Tribună: 18, 13, 24; Peluza: 16, 14, 24.

195. — Pr. SILISTRA — 30.000 lei — 1600 m. (P. N.)

1	Bock	53	Vincent R.	16	20	Câștigat
2	Șerban	56	Cristea R.	66	34	½—2—2½
3	Răsvrătit	55	Gill J.	92	38	
4	Tuluța	52½	Urdăreanu	296	259	lungimi
	Smeu	56	Ilinca N.	67	72	Durata 1'41

Bock (Ghiaur și Obârșia) aparține d-lui A. Hananel și e antrenat de Vl. Kristoff.

Cota: Tribuna: 16, 12, 16; Peluza: 20, 13, 15.

196.— Pr. OLTENIȚA — Handicap — 30.000 lei — 1400 m (P.I.)

1	Tricolor	52½	Mullot M.	31	28	Câștigat
2	Ciocârlan	60	Ilinca M.	86	82	
3	M. en avant	59	Cristea R.	43	64	1½-¾-1½
4	Golanca	44	Florescu	55	64	
	Bravo mă	43½	Oprescu	53	62	lungimi
	Furtuna	52½	Vincent R.	49	35	Durata 1'28
	Traviata	45½	Duruca	43	64	

Tricolor (Prince d'Orange și Tripole) aparține d-lui Col. G. Săvoiu și e antrenat de I. Niculescu.

Cota: Tribună: 31, 16, 20; Peluza: 28, 18, 36.

La Vichy

75 de concurenți vor disputa Prix des Reves d'Or

Seria marilor întreceri din străinătate terminându-se, atenția hipistilor este îndreptată către cursele doi anilor.

Una din principalele probe ale acestei generații este Prix de Reves d'Or, care se va disputa Marți 8 August la Vichy.

Numărul celor înscriși în această alergare este impresionant : 75.

Iată numele și greutățile lor:

Bagamoyo	56
Leopardi	56
Buland Pasha	56
Montilard	56
Turini	56
Jort	56
Short	56
Kuvera	56
Josefito	56
Andronic	56
Attorney	56
Codor	56
Premier Mai	56
White Indian	56
Quatre Rois	56
Sans Scrupule	56
Merin d'Or	56
Hotoll	56
Makhari	56
Tetrabar	56
Blue Bear II	56
Lolondo	56
Flying Call	56
Chanteclair	56
Prince Motley	56
Ben	56
Gangway	56
Prince Charmant	56
Sarazin	56
Le Mage	56
Evianquatre	56
Captain	56
Pirouli	56
Siboney	56
Ragot	56
Mysterieux	56
Montagnard	56
Corlaria	56
Rocas	56
Spontini	56
Veinard	56
Broquart	56
Castle Boy	56
Grasshopper	56
Raphael	56
La Brabanconne	54½
Ketty V.	54½
Samanna	54½
Graal	54½
Semeria	54½
Apsara	54½
Neige Bouge	54½
Illusion	54½
Ruse d'Or	54½
Phinoola	54½
Monabella	54½
Highlight	54½
Intrigue	54½
Grande Paraac	54½
Kiche	54½
Brise Divine	54½
Bargain	54½
Fille de l'Air	54½
Chrysels	54½
Salamanque	54½
Mouche du Coche	54½
Blue Iras	54½
Reine Victoria	54½
Tireuse de Cartes	54½
Negrine	54½
Reine d'Egypte	54½
Sea Pride	54½
Yuca	54½
Belle Aurore	54½

Calendarul galopului

Iulie: 20. 23.

TOAMNA

Septembrie: 3 8, 10, 14, 17, 21, 24, 28.

Octombrie: 1, 5, 8, 12, 15, 19, 22, 26, 29.

Noembrie: 2, 5, 9, 12, 16, 19.

INFORMAȚII

ERI LA BANEASA

● DON BASIL, scos în vânzare după ce a câștigat premiul Corabia, nu a găsit amatori la 60.000 lei rămânând astfel proprietarului.

● LA EVENT s'au plătit cotele:

Răzleț-Li Mare 102.
Bock-Tricolor 51.

● **JOCUL AUSTRIAC inceput cu 30.000 lei, a cunoscut o mare animație, ajungând la 73.540 lei. Deoarece au câștigat în linii generale favoriții, jocul austriac a fost câștigat de patru buletine.**

● AZI se publică la secretariatul Jockey Clubului greutățile în handicapurile Tohani și Valea Călugărească.

● PREMIUL RUBICON care se va disputa Miercuri la Băneasa Trap este rezervat conducătorilor amatori.

Iată o primă listă a concurenților probabili:

Aventurier 2100 M. Filitt.
Peter Worthy 2100 Krukowsky
Ierosca II 2140 X
Brume 2140 Lt. Trifu.
Catinca 2140 O
Pacahantos 2140 X
Busuioc 2140 G. Papagheorghe
Cupidon 2160 V. Novaci.
Coconas 2160 X
Pleava 2160 O
Ducesa 2160 X
Brebenea 2160 X
Talaz 2180 P. Dumitrescu.
Champion junior 2180 N. Ionescu.
Viitor 2200 N Stănciulescu.
Pock 2220 B. Grăjdăuescu.
Pandur 2220 Maior Petrovici
Ninon 2220 S. Dellaporta.

Jucătorul de curse

Fiecare are un sistem infailibil de a câștiga

Orice s'ar spune, reuniunile de mare amploare organizate de Jockey Club au readus cu totul hipismul în gustul publicului.

Numărul de spectatori care au asistat la Derby, la ziua Modei, la premiul Jockey Clubului, sau la premiul Regal, a fost cu mult mai mare decât numărul spectatorilor care au asistat la reuniunile similare din anii trecuți.

Insă, ceea ce ne interesează pe noi, în cadrul reportajului de mai jos, este că pe lângă figurile obișnuite ale hipodromului, am putut remarca un nou și mare contigent de spectatori, care veneau pentru prima oară la curse.

Nu de puține ori mi s'a întâmplat, ca fie cunoscuți, fie persoane pe care le vedeam pentru prima oară, să mă întrebe cum să joace, că ar vrea să-și incerce norocul.

Pentru aceștia, voiu încerca în rândurile de mai jos, să arăt toată activitatea unui jucător la curse.

Eroul nostru va fi un oarecare domn X, care s'ar putea confunda cu oricare jucător, pentrucă în linii generale, fiecarea face cam aceleș lucru pe hipodrom.

Iată-l deci pe domnul X, intrând, — jovial și încrezător în norocul lui, — pe poarta hipodromului.

Intâi cumpără un program. pe care-l răsfoește nervos câteva minute.

Se îndreaptă apoi spre „tabla neagră", unde sunt scrișî caii care aleargă în acea zi, află deci concurenții celor șapte curse ale zilei

Odată această operație îndeplinită, domnul X se așează pe una din băncile aleii de lângă padock, pentru studierea șanselor.

Kilogramele jonglează în mintea jucătorului nostru, care până la urmă descoperă „casația zilei". Prin această se înțelege calul care nu poate pierde, decât în cazul că i se întâmplă ceva pe parcurs. De cele mai multe ori această „casație" nu rămane decât o iluzie.

Cam au intrat în padock, și domnul X vrea să se încredințeze „de visu", dacă favoritul dânsului se prezintă și fizicește în concordanță cu hârtia. Cam se îndreaptă spre start, iar lumea spre casele de bilete

Jucătorul mai meticulos se duce și pela „oraș", cum i se spune în termeni tehnici tablei, care indică jocul angajat la „primul oraș".

Case emitente sunt multe: de mii, de cinci sute, de sute și de poi.

Jocul este de trei feluri: câștigător, când calul indicat trebue să sosească numai primul, plasat: când favoritul jucătorului trebuie să sosească în primele două sau trei locuri — depinde de numărul concurenților — și event, când trebuesc indicați câștigătorii din două curse.

Odată jocul făcut, domnul X se îndreaptă spre tribună și așteaptă desfășurarea — și mai ales sfârșitul — cursei.

Dacă l-a câștigat calul, atunci tuturor cunoscuților le explică în ce fel a ajuns la găsirea lui și susține că sistemul său este infailibil.

Dacă a pierdut, scuze sunt destule. Ba că jockeiul a încălecat fără energie, ba că alesul său a fost repezit prea devreme în lupta finală, ba că nu s'a mers la câștig cu el, etc, etc.

Presupunând că domnul X a câștigat. Intâiu, va aștepta în fața tablolului de cote ,să se publice cât raportează calul respectiv

Apoi tacticos se îndreaptă către casele plătitoare unde își încasează câștigul.

La cursa următoare procedeul este acelaș și așa până se termină reuntunea.

După curse, cel care a câștigat își poate permite luxul să ia un taxi până în oraș.

In schimb, cel care a terminat defícitar, se mulțumește doar cu tramwayul, unde în fața programului își recapitulează tot jocul din acea zi.

Și aceasta este situația, zi de zi, fiecare având unele zile de inspirație și altele, multe, de ghinion.

In orice caz după orice reuniune consultă după fiecare reuniune, de regulă perdantă, înscrierile pentru zilele de curse cari, urmează.

M. D.

Alergările de trap

Băneasa Trap; Ziua 22-a, Miercuri 19 Iulie

— PROGRAM DEFINITIV —

Premiul TALISMAN
Condiție (1/1) — 13.000 lei

1700 Zanoza, Domnia, Lut, Victoria, Isvor T., Nicevo, Uraca, Românaș, Olga, Pușa, Speranța.
1720 Bistricioara.
1740 Lăutar.
1760 Tibet, Rozina.
1780 Nocica.
1820 Giovinezza II
1840 Epoca.

Premiul RAPALLO
Condiție — 13.000 lei

2120 Helen Halpin
2140 Oborean.
2180 Vata, Santuța, Vuet, Elena.
2200 Zgomot.
2220 Poeniță, Pan Worthy.
2260 Dorka.

Premiul PETER HARVESTER
Condiție (1/20) — 15.000 lei

1700 Domnica, Spic.
1720 Kercegno, Catinca, Sortvanet.
1740 Rosalinde, Viitor, Theodora, Jade, Belșug.
1760 Pandur, Jarvis.
1780 Lucifer II, Pisica, Szeged.
1800 Amilkar.

Premiul LEA
Performanță — 13.000 lei

2100 Crălasa.
2120 Furor, Urganda.
2140 Paj Axtell.
2160 Eol, Tais.
2180 Brenn
2200 Sorana, Pan Worthy, Răsura.
2220 Ostaș.
2240 Extra.

Premiul RYERSON
Condiție (1/2) — 15.000 lei

1680 Peggy Worthy, Crălasa.
1700 Cavaler.
1720 Florita, Mohor, Dâmb, Cartușel.
1740 Geisha, Elena, Măgura.
1760 Bravo,
1780 Ghimp.
1840 Josedale Margot.

Premiul RUBICON
Handicap — 15.000 lei
(Amatori)

2100 Aventurier, Peter Worthy.
2140 Ierosca, Brumă II, Catinca, Pacahantos, Busuloc, Natasa.
2160 Cupidon, Coconaș, Pleava, Ducesa.
2180 Brebenea, Talaz, Champion junior.
2200 Viitor.
2220 Pock, Pandur, Ninon.

Premiul VULCAN
Record — 18.000 lei

1700 Ben Hur, Guardian Girl, Ierosca II, Cupidon, Kamaa, Coconaș.
1720 Blondella, Torent, Edith, Anny Worthy, Lant, Champion junior.
1740 Kanada, Nation, Katy Caid.
1760 Naplopo, Pisica.
1780 Citronat Gordon, Grula.

Premiul RADNA
Handicap — 13.000 lei

2100 Mărțoaga.
2120 Isvor T, Princesse Axtell, Voevod.
2160 Kirasa, Turia, Desiș, Rozina, Lăutar, Urla.
2180 Comoara, Musculița.
2200 Crălasa.
2220 Furor, Cina.
2240 Brenn, Bandit II, Hispano, Ialpug.

Premiul PORTOVERNE
Handicap — 13.000 lei

1700 Izma, Elixir, Mura II.
1720 Puica, Domnitor, Cavaler, Oborean, Crai.
1740 Pinkerton, Mohor, Candiria, Sorana, Dâmb, Pan Worthy.
1760 Domnica, Sultan II, Sonora, Dor de Ducă, Tava, Harry Boy, Zalud, Barza Taina, Durdulia, Birlic.
1780 Legionar, Eggy, Elena.
1800 Bravo.

Situația jocheilor

N. Ilinca	32	A. Enescu	2
R. Vincent	21	St. Iozsa	2
A. Cucu	20	Durnea	2
M. Mullot	16	Gh. Horwath	1
J. Gill	15	I. Huțuleag	1
R. Cristea	13	Krimmer	—
V. Crișan	11	Pop	—
Tănase	10	Petruc	—
V. Huțuleag	8	Ionescu	—
Oprescu	7	Frandes	—
Florescu	7	Ocese	—
Rosso	6	St. Simon	—
Tasim	6	Grecu	—
G. Enescu	5	Gostony	—
Logofătu	4	Satmary	—
Urdăreanu	3	B. Toth	—
Nicodim	3	G. Guardian	—

Clasamentul antrenorilor

A. Romanes	31	A. Mc. Intyre	8
E. Gabor	22	Căp. A. Guiliano	6
B. Gabens	20	J. Beeson	6
J. Ilson	19	G. Garner	5
I. Pinka	14	B. Toth	5
Vl. Kristoff	13	Gener. Filip Iaco	1
I. Gheorghe	12	M. Deinbeck	1
St. Ujvary	12		
W. Gill	10	Lt.-Col. Tr. Romanc	1
I. Niculescu	10	Chr. Setescu	1

După un duel aprig

Niccolozzo a învins pe Tudose, caştigand „Cursa Munţilor“

Tudose şi-a rupt schimbătorul la 22 km. de sosire.—Gh. Şandru şi Grigoriu într'o vervă excelentă—în timp ce Mormocea a pierdut cam mult: 16 minute pentru o pană de cauciuc.—Feordeanu a rupt cadrul, iar Penteş este în completă revenire Primul succes al bicicletelor româneşti. Tudose, câştigător al „Cupei col. Grigoriu”

(Urmare din pagina I-a)

PRIMA PANA

Prima pană de cauciuc o are Banay Carol la intrarea în Otopeni. Tot pe aci plutonul care mergea compact era gata să se destrame din cauza unui atac neaşteptat al lui Şandru.

Hapciuc la un moment dat, luase conducerea, dar Şandru ţâşneşte ca o săgeată din spate şi reuşeşte să ia un avans destul de apreciabil. Ceilalţi viorişti, din invidie sau din spirit de echipă (?!), fac tot posibilul şi trag tot plutonul după ei aşa că după alte câteva sute de metri, lotul se reface, fiecare văzându-şi de treabă, şi trecând cu schimbul la „trenă”

TRECEREA PRIN SNAGOV

Ducând trena cu schimbul şi realizând frumoasa medie orară de 34 kilometri, plutonul intră compact în Snagov, după 56 de minute dela plecare. Exact după o oră dela startul probei concurenţii se găseau în dreptul pietrei care indica 34 de km., în frunte se afla Bucur Feordeanu.

„MOCIORNIŢA” LA INCEPUT „VIFORUL” IN URMA

Dela plecare şi până la km. 36—37 au condus mai tot timpul alergătorii grupării „A.S.P.I.M.”.

De aci inainte, toţi „albaştri” se retrag spre coada plutonului iar conducerea întregului lot este încredinţată viforiştilor.

O EVADARE ŞI O... INCERCUIRE

Cu 10 km. înainte de intrarea în Ploeşti Cimpoeru sprintează puternic, detaşându-se cu aproape 20 de metri.

Ceilalţi colegi de club, ducand trena cu schimbul, duc întregul pluton după fugar, şi exact la 2 km. dela evadare Cimpoeru este prins şi reîncadrat de pluton.

LA PLOEŞTI...

Plutonul intră compact, în frunte cu Hapciuc talonat de Tudose şi Feordeanu.

In general toţi alergătorii se menţin bine până la acest punct şi arată o vădită dispoziţie de lucru.

Până la intrarea în Ploeşti alergătorii au făcut 1 oră şi 56 de minute.

O TRECERE CU PERIPEŢII..

La trecerea prin Ploeşti alergătorii sunt ovaţionaţi îndelung de iocalnici. Cam pe la sfârşitul oraşului două vehicule erau gata să doboare câţiva ciclişti. Noroc că băieţii sunt dibaci.

La eşirea din oraş, fiindcă şoseaua începe să fie pietruită, lotul se desparte în două plutoane: unul, condus de ploeşteni, apucă pe o cărare laterală, iar ceilalţi îşi menţin ruta. După aproximativ 2 km., plutonul se reintregeşte din nou.

DRAGOMIR REPARA

Dragomir, aspimistul care a făcut o frumoasă figură în „Cursa Restauraţiei”, în dreptul km. 65 descalecă, fiind nevoit să-şi repare una din frânele care se defectase.

Tudose, în fruntea plutonului, menţine o alură mai temperată, până ce Dragomir, care pierduse 1 minut şi jumătate, l-a putut ajunge.

DUPA DOUA ORE..

Se parcursese 64,800 km., adică se realizase media de 32 km. şi 400 pe oră.

La Băneşti, unde alergătorii făceau cunoştinţă cu primul urcuş căruia i se dădea punctaj, primul care soseşte — după un sprint disputat — este Tudose, urmat la o lungime de Nicollozzo şi la câteva secunde de Mormocea.

FEORDEANU, GHINIONIST, ABANDONEAZA

Puţin timp după trecerea acestui loc de punctaj Feordeanu anunţă că i s'a rupt cadrul şi nu mai poate continua cursa.

Deşi în răstimp colegul său de club Badea a făcut un gest sportiv cedându-i bicicleta, Bucur — care pierduse 2 minute jumătate numai cu aranjarea şeiei, proporţional cu înălţimea lui — neacomodându-se cu bicicleta, abandonează cu mult regret o cursă în care avea oarecare şansă.

ŞANDRU IA OFENSIVA

Aproape de Breaza — localitatea natală — Şandru ia ofensiva şi trece în fruntea plutonului, pentru a fi primit în urale de brezeni.

Plutonul trece compact prin Breaza, având în urmă, la un interval de 2 m. pe Iacob Constantin, iar la 2 m. jum. pe Borş Ştefan. Imediat după Breaza s'a calculat :

MEDIA ORARA
100 km. în 3 ore 12' 25”
Media orară 31 km. 256

PRIMA RUPERE

La Breaza de Sus plutonul se rupe având în frunte pe Tudose, Mormocea, Şandru şi Nicollozzo, iar la 50 de metri un al doilea pluton condus de Ştefan Dinu şi Cristache Teodorescu.

HAIDE TUDOSE! BRAVO BAIEŢI!

La eşirea din Breaza de Sus, un tren personal tocmai se pusese în mişcare, când lotul de concurenţi trecea pe şosea, mergând aproape paralel cu el. Călătorii recunoscând „Cursa Munţilor” s'au încurajat îndelung pe alergători

*

In apropiere de Posada deşi alergătorii erau împărţiţi în două grupe, cei din urmă reuşesc să prindă pe cei din frunte, dar degeaba. N'au putut merge împreună decât vreo 300 de metri, căci odată cu urcuşul lotul se întinde iarăşi.

In Posada după un sprint urcat Tudose trece primul linia de sosire, talonat de Nicollozzo şi Mormocea.

INTRAREA IN SINAIA

La ora 8 precis alergătorii au intrat în Sinaia, în ordinea următoare :

1. Tudose.
2. Nicolozzo.
3. Şt. Dinu.
4. Mormocea
5 Şandru.

Borş Ion care era şi el în primul pluton îşi sparge cauciucul şi este nevoit să rămână pe loc.

La o diferenţă de secunde urmează al doilea pluton compus din Grigoriu, Penteş, Cimpoeru, Cristache. Dar aproape de eşirea din din Sinaia plutonul al doilea ajunge pe primul şi situaţia întregului lot se prezintă astfel :

2×3+1+2

Adică de două ori câte 3 echipieri din acelaş club — 3 aspirmişti, 3 viorişti — plus 2 brăileni şi un vecerist.

ŞANDRU IN MARE VERVA..

nu ţine seama că în cel de-al doilea pluton se află alergători care apărau aceleaşi culori ca şi el şi trage vârtos silindu-şi colegii să rămână la distanţă. Cei care rămân sunt Grigoriu, Penteş şi Cristache.

Refăcând cu greu din handicap, cei trei din urmă deşi în urma lui Mormocea, Nicolozzo, Tudose, Şandru, Dinu — cu o distanţă minimă (40 m.), totuşi nu puteau să-i ajungă.

Abia după câţiva kilometri plutonul se reface, dar şi de data aceasta pentru puţin timp.

Borş, care rămăsese în urmă cu o pană reintră şi el în pluton în dreptul kilometrului 128.

ISTORIA SE REPETA

Fazele cursei încep să devină la un moment dat monotone. Intr'adevăr când Penteş şi Cristache erau aproape să ajungă plutonul Grigoriu, acesta se depărta mai mult, apoi jocul începea din nou.

DIN NOU, TUDOSE..

soseşte primul la Predeal, urmat de Nicolozzo şi Mormocea, câştigând astfel cupa colonel Grigoriu.

La halta de alimentare din Predeal, Tudose nu are timp să bea apă căci Nicolozzo o luase la picior şi a trebuit să pornească grabnic în urmărirea fugarului.

Din cauza acestei plecări pripite rămân în urmă doi viorişti Cimpoeru şi Borş.

MORMOCEA ACCIDENTAT

Mormocea, din nou ghinionist, sparge câteva minute după plecarea din Predeal şi Dinu Ştefan rămâne cu el pentru a-i da roata lui.

Brăilenii, în urma acestei pene, pierd 7 minute, timp pe care nu numai că nu reuşesc să-l refacă până la Bucureşti, dar mai adaogă la el câteva minute de pierdere.

COBORAŞ, COBORAŞ...

La coborâşuri, Nicolozzo atacă şi la o curbă Crstache, speriat de coborârea vertegînoasă, înfrânează dar bicicleta derapează; cade, lovindu-se la genunchiu.

MEDIA ORARA
195 km. în 6 ore
Media 32 km. 428

In drum spre Breaza, primul la urcuş este Nicolozzo, urmat de Tudose şi Şandru.

UN PREMIU IN BREAZA

La întoarcere, d. Coman Ion, un admirator pasionat al ciclismului, a donat un premiu de 200 lei primului sosit. După cum era de aşteptat lupta s'a dat la sprint între Tudose şi Nicolozzo. Având mai multă rutină la demaraj, Costea a trecut linia de sosire cu o jumătate de lungime avantaj.

La Câmpina, urcuş cu punctaj pentru „Cupa Bucegi” Nicolozzo trece primul, urmat de Tudose şi Şandru.

ŞANDRU SPARGE

Nu mult după Câmpina Şandru sparge şi pierde 3 minute şi jumătate.

SOSIREA IN BUCUREŞTI

Cu vreo 22 km. înainte de Bucureşti Tudose — marele ghinionist al zilei — rupe schimbătorul de viteză şi aşteaptă o maşină care avea bicicleta defectă a lui Feordeanu. Până să plece cu ea, Tudose pierde aproape 8 minute şi nu mai reface handicapul, sosind la Bucureşti cu un desavantaj de 8 minute şi 50 de secunde

CLASAMENTUL CELEI DE-A DOUA EDIŢII A „CURSEI MUNŢILOR”

1. NICOLOZZO VITTORIO (V. C. R.) pe o bicicletă românească construită de mecanicul Traian Savu, a parcurs 287 km. 200 metri în 9 ore 12 minute şi 50 de secunde, cu o medie de 31.158 km.
2. Constantin Tudose cu 9 ore 21' 40”.
3. Gh. Şandru, acelaş timp.
4. C. Grigoriu cu 9 ore 23' 12”.
5. V. Mormocea cu 9 ore 28' 20”.
6. Penteş, acelaş timp.
7. Cr. Teodorescu cu 9 ore 36 20”
8. Ion Borş, acelaş timp.
9. Norhandian cu 9 ore 53' 00”.
10. Dinu Ştefan cu 10 ore 09' 09”.
11. Ion Pustay, acelaş timp.

*

Primii şase alergători realizând o medie orară peste 30 km. vor primi premiile care au fost anunţate de forul de specialitate.

*

După cotele care s'au dat la principalele urcuşuri ale traseului situaţia în „Cupa Bucegilor” Tudose şi Nicolozzo sunt la egalitate de puncte, astfel ca federaţia va urma să decidă cui va aparţine trofeul.

CUPA BUCEGI

Nicolozzo 5+5+5+3+3+3=24 p.
Tudose 5+5+5+3+3+3=24 p.
Mormocea 1+1+1+1+0+0=6 p.
Şandru 0+0+0+0+1+1=2 p.

O BICICLETA ROMANEASCA

Remarcăm faptul că învingătorul probei de eri a alergat pe o bicicletă construită la noi în ţară de maestrul mecanic Traian Savu, după indicaţiie d-lui V. Canarache.

Deasemeni subliniem că acelaşi mecanic a construit un schimbător de viteză pe care l-a încercat alergătorul Ciorobea. Ambele piese fiind construite după un model original şi cu un material excepţional, bicicletele s'au dovedit mult mai rezistente decât multe mărci cu renume mondial.

UN GEST FRUMOS

La sosire un admirator al ciclismului d. Jugaru, a împărţit tuturor alergătorilor, inclusiv oficialilor şi ziariştilor, mici insigne care reprezentau un biciclist în plină cursă.

O REGIE BUNA

Incă odată, „F. R. S. C.” s'a achitat cât se poate de conştiincios de regisarea uneia din cele mai grele probe anuale. Din rândul oficialilor subliniem în deosebi aportul adus de d-nii Drugeanu, Cornel Marinescu şi inimosul starter d. Voicu

O PRIMIRE FRUMOASA

Desfăşurându-se sub patronajul d-lui rezident regal Alexianu, proba de eri s'a bucurat pretutindeni de o primire frumoasă şi o deosebită atenţie din partea oficialităţilor prahovene.

Corneliu Burileanu

„Turul Frante.“

Competiţiunea suverana a lumii sportive

Eri a fost zi de repaos la Royan.

Prima parte a probei, în ciuda lipsei „matadorilor“ italieni, — a căror prezenţă, orice s'ar spune ar fi imprimat cursei o altă notă, — aceasta a 33-a ediţie a turului nu suferă de monotonie.

Şi asta datorită nouei formule a echipelor regionale.

Tinerii „regionali“ atacă des, furios, nebunește.

COSSON PROCLAMAT „TABU“

Echipele naţionale franceză şi belgiană încearcă tot felul de tactici, le schimbă, adoptă altele, de la etapă la etapă.

Astfel marii favoriţi sunt Cosson (Franţa) şi Silvère Maes (Belgia). In ambele echipe naţionale, franceză şi belgiană, se observă aceeaş manevră.

Şi anume :

„STAPANII“ ŞI „VALEŢII“

Francezii au desemnat doi leaderi : Silvain Marcaillon şi Cosson.

Cosson dispune de Jaminet, Naisse şi Mallet iar Marcaillou de Le Guevel, Louviot şi Glanello. Iar dacă Mallet are un accident material sau a întârziat din cauza unui moment greu, atunci Louviot, care e desemnat în acest scop, îl ajută.

Şi belgienii şi-au declarat leaderii : Silvere Maes şi Verwaecke şi, în oarecare măsură Vissens, a cărui slabă comportare în etapa treia s'a datorat unei serioase indigestii.

Dar sistemul belgienilor e mai complex.

Silvère îl are pe Romain (Maes) sau Storme, şi, în momente periculoase pe Kint care să-l care, în trombă.

„Lacheii“ lui Verwaecke sunt : Hendrick, sau Kint, şi, mai ales Neuville cel mai prost plasat dintre belgieni.

Interesant e că ex-campionul lumii Marcel Kint, este îndeosebi însărcinat cu supravegherea lui Cosson, pe care-l marchează sever, în timp ce Marcaillou şi-a propus să taloneze pe S. Maes

BIETUL ROMAIN..

După ce s'a sacrificat în primele 3 etape în favoarea lui Vissers, Silvère şi Verfaecke, retrogradând până către sfârşitul clasamentului, Romain Maes, a refăcut o bună parte din teren în etapele a 5-a şi a 6-a.

Surprinde seninătatea cu care Romain se sacrifică, împrumutând roţi colegilor, rămaşi în pană, — deşi el nu s'a dovedit a fi o cantitate neglijabilă.

Romian înţelege să fie şi el „valet“ căci acum 4 ani, fusese „stăpân“, toţi belgienii ajutându-l din răsputeri.

VIETTO „REINVIATUL“, ESTE OMUL CARE POATE CASTIGA „TURUL“ ?

Fosta vedetă a „Turului“ 1934, brunetul Réné Vietto este din nou pe primul plan.

Câştigător al Turului ?

De ce nu ?

E într'o revenire fulgerătoare, urcă extraordinar şi, ceeace contează, şi-a recăpătat încrederea în forţele lui

APARE „UITATUL“ RENÉ

Un om s'a desprins net între Brest şi Lorient : Vietto.

Ochii s'au holbat miraţi. Vietto? A „reînviat“ ?

Un foc de paie ? Sau ceva mai trainic.

Verva lui Réné se menţine însă.

Dar autorul primei deslănţuiri furioase e luxemburghezul Arsene Mersch — care se „cară“ din pluton isngur. Temperarul reprezentant al „Marelui Ducat“ este ajuns şi se formează un pluton de 50 oameni.

După repetate şi violente smucituri Vietto se detaşează urmat de A. Van Schendel, P. Clemens, Le Mool Litschi. După 20 km. de goană grupul are 1 minut 35 sec. avans.

La km. 122 fugarii au 5 min. 30 sec.

In urma lor printr'un „tur de forţă“ Louviot, M. Clemens, Bidinger şi Disseaux se desprind de grosul plutonului şi ajung pe fugari — M. Clemens, în apropiere de Lorient are câteva încercări de evadare. E însă redus la tăcere de Vietto.

La sprintul final bate Louviot dar Vietto n'are de ce să se neliniştească deoarece a doua zi la plecare ei va îmbrăca tricoul galben, distincţia primului în clasamentul general.

BOX

DUPA REUNIUNEA DELA ARENELE ROMANE

Consideraţiuni asupra participanţilor, deciziilor, organizării, publicului, oficialilor etc.

Răbojul boxului indigen a fost îmbogăţit cu o nouă crestătură. Sâmbătă seara, incinta Arenelor Romane a trăit o zi de mari evenimente. Importanţa întrunirei internaţională desfăşurată cu acest prilej nu a fost însă, din păcate, îndeajuns de susţinută de admiratorii sportului cu mănuşi. Este foarte adevărat că la această epocă a anului ar fi prea pretenţios să ceri exces de asistenţă dar, nu este mai puţin adevărat că nici nu ai dreptul să bănueşti un rezultat falimentar unei reuniuni care a programat matchuri extrem de interesante. Şi totuşi reuniunea de Sâmbătă seara s'a soldat numai cu un frumos succes sportiv şi atâta tot. Odată în plus, organizatorii au trebuit să încheie conturile cu apreciabil deficit. Este trist dar adevărat şi, ori cât de sportivi am fi trebue să recunoaştem că asemenea sacrificii nu se pot cere nici celor cari au hotărît să se pună în slujba mişcărei pugilistice, indiferent de preţul pe care îl vor plăti.

Avem un public ale cărui exigenţe întrec cu mult pretenţiile spectatorilor ce se grupează în jurul ringurilor din străinătate. Spectatorul român vrea, pentru banii pe cari îi lasă la ghişeul porţii de intrare, mai mult decât se poate da şi, în consecinţă, organizatorul este cel care plăteşte gloaba.

Constatarea de mai sus am făcut-o în mai multe rânduri şi Sâmbătă seara am avut confirmarea perpetuării sistemului. Dintre obişnuiţii boxului, singuri cari îşi plătesc regulat şi fără rezerve, luxul vizionării unui spectacol pugilistic sunt tributarii galeriilor. Aceştia aduc organizatorilor un venit aproape constant. Restul spectatorilor sunt mai puţin constanţi şi mulţi dintre ei cred că au câştigat — te miri datorită cărui argument — dreptul la gratuitatea intrărei.

Aceasta este actuala situaţie în boxul românesc şi nu este exclus ca ea să implice o nouă epocă de stagnare a activităţei.

ORGANIZAREA

Revenind la reuniunea de Sâmbătă se cuvine să insistăm puţin asupra organizaţiei furnizată de un tânăr promotor.

Regia a fost la înălţimea celor mai exigente cereri. Nu au existat pauze interminabile între matchuri, serviciul de ordine a funcţionat admirabil, nu s'au văzut spectatori revendicându-şi locurile şi nici interminabile tocmeli asupra condiţiunilor matchurilor.

Pe scurt, ni s'a servit un program bun într'o regie la înălţimea evenimentului. Singurul lucru ce i s'ar putea reproşa organizatorului — poate că de rândul acesta suntem mai catolici decât papa — este că, prea au încărcat programul obligând pe spectatori să rămână pe locuri până la ora 1 jumătate noaptea.

BUNA COMPORTARE A PARTICIPANŢILOR

Boxerii participanţi la reuniune au fost colaboratori preţioşi ai organizatorilor. Toţi s'au comportat cum nu se poate mai bine înţelegând să-şi dispute şansele cu preţul ultimelor resurse.

Ierarhia valorilor ne obligă să situăm în fruntea celor cari au strălucit Sâmbătă seara, pe Vasile Şerbănescu, campionul României la categoria grea. Deţinătorul titlului suprem a reapărut în mare ascendent de formă. In suflu ca niciodată, variat în lovituri, mult mai precis şi stăpân pe sine, Vasile Şerbănescu a întrecut, cu acest prilej, până şi aşteptările celor mai optimişti susţinători ai săi. Este probabil că a ajuns la convingerea necesităţei unui antrenament mai metodic şi s'a conformat acestui sănătos principiu.

MOŢI SPAKOW

Tot pe ..mul plan trebue situată performanţa realizată de Moţi Spakow care, în ciuda faptului că nu se mai găseşte la o vârstă la care poate pretinde lauri de prima mărime, a boxat ca în cele mai bune zile ale lui şi a servit lecţii de box unui adversar care a deţinut cândva titlul Europei. Vitalitatea de care dă dovadă fostul campion al României ne face să anticipăm prelungirea carierii lui.

Gheorghe Popescu şi Anton Oşca completează lista celor cari s'au afirmat. Primul a dispus prin scoatere din luptă de Sandu Ion demonstrând prin calmul său că un match nu este pierdut decât în momentul gongului final. Şi-a uzat adversarul prin scurte lovituri de dreapta şi i-a dat lovitura de graţie în clipa oportună.

Secundul a reapărut în mare ascendent de formă. Deşi s'a prezentat la o greutate foarte scăzută — 50 kg. 900 — a luptat cu multă inimă, a lovit varlat şi puternic, isbutind să domine net un adversar care se bucura de faima de a fi învins pe un fost campion al lumii.

Este foarte probabil că Oşca nu se va opri aci şi deaceia ne-ar place să-l revedem cât mai des posibil.

In ce priveşte învinşii nu putem decât aprecia la justa lor ultimelor resurse. S'au comportat în demni adversari ai învingătorilor lor şi deaceia acţiunile nu le-au scăzut prea mult.

DOUA DECIZII RATATE

Trecând la capitolul decizii vom arăta că juriul reuniunii a fost de două ori rău inspirat. A început şi a terminat prost. A răpit amatorului Lăzărescu satisfacţia unei victorii repurtate şi a acordat lui Ilie Petrescu un verdict pe care nu-l merita, nedreptăţind astfel doi boxeuri cari au urcat treptele ringului cu dorinţa de a adăuga palmaresului respectiv o nouă victorie.

Felul cum au fost judecate cele două matchuri soldate cu verdicte false ne face să ne reamintim de judecătorii din vechea gardă şi să cerem insistent rechemarea lor la posturi. Să se treacă peste ori ce animozităţi şi să se redea boxului strălucirea de altă dată ; dacă nu prin complete succese ale reuniunilor publice, cel puţin prin aducerea pe poziţii a unor oameni cari au făcut cinste acestui sport şi au alcătuit un select grup de împărţitori ai dreptăţii.

Spre a completa aceste consideraţiuni este necesar să ne ocupăm, cel puţin în treacăt, de unele greşeli pe cari le comit conducătorii de matchuri.

Referindu-ne la finalul dramatic al matchului Gheorghe Popescu—Sandu Ion ne vom manifesta părerea că directorul de luptă al partidei a comis marea greşeală de a lăsa să se prelungească, calvarul unui om care nu mai avea nici o şansă de a schimba soarta unei întreceri iremediabil pierdute.

Sandu Ion fusese la pământ pentru 9 secunde şi a reluat lupta complet degradat, spre a primi apoi o avalanşă de lovituri, corecţie inutilă de vreme ce Popescu îşi spusese cuvântul. Era mai omenesc ca directorul luptei să oprească matchul şi să pună capăt, cu o clipă mai de vreme, unei lupte care devenise cu totul inegală. Boxul nu este un mijloc de distrugere al celor cari îl practică şi dacă secundul unui om la capătul forţelor nu-şi dă seama de situaţie, arbitrului îi revine misiunea de a salva ce mai este de salvat.

In cazul lui Sandu Ion nu s'a procedat astfel şi rău s'a făcut. Chiar din punctul de vedere al propagandei ne este recomandabil să prelungeşti inutil o luptă în care unul dintre combatanţi nu se mai găseşte în deplinătatea posibilităţilor fizice şi morale.

Facem această apreciere pentruca ea să servească drept îndreptar pentru viitor.

Jenny Dumitrescu

Reuniunea dela Galaţi

a fost amânată pentru 29 Iulie

Sâmbătă 22 Iulie trebuia să se desfăşoare la Galaţi o importantă reuniune de box organizată de secţiunea de specialitate a clubului Gloria C. F. R. In cadrul acestei întruniri amatorii sălii Mielu Doculescu urmau să întâlnească pe feroviarii gălăţeni, iar excelentul Constantin David va boxa ca profesionist contra lui Dumitru Iordănescu.

Din cauza neînţelegerilor actuale din sânul grupării gălăţene reuniunea nu se va putea ţine la data anunţată şi a fost amânată cu o săptămână pentru Sâmbătă 29 Iulie.

Programul rămâne acel anunţat cu singura deosebire că în locul lui Dumitru Iordănescu, a fost ales ca adversar al lui David, Traian Petrescu, un bun pugilist, fost campion amator.

Farfanelli a învins pe Cualandri şi Di Paolo pe Masella

In „vedeta" unei reuniuni care a avut loc la Terni, „uşorul" Farfanelli a dispus la puncte în 10 reprize de Gualandri, iar în „semi-vedetă", Di Paolo, învinsul de acum câteva săptămâni al lui Cattaneo, a întâlnit pe Masella. Matchul a dat câştig de cauză lui Di Paolo, care a câştigat la puncte, după 10 reprize.

Mâine dimineaţă

JOHN ANDERSSON pleacă pentru câteva zile la Eforie

Blondul suedez Andersson recent învins de Spakow pleacă mâine dimineaţă la ora 7 la Eforie, unde va petrece câteva zile. Andersson va fi acolo, împreună cu „papa" Loubin Schoenfeld, managerul său, oaspele fratelui lui Vasile Şerbănescu. Intr'adevăr, sportiv de marcă, fratele lui Şerbănescu l-a invitat pe suedez împreună cu managerul său să vină la Eforie pentru a se odihni 4-5 zile.

De supărătoarea
transpiraţie a picioarelor
scăpaţi sigur întrebuinţând renumita
Vasenol
Pudra de picioare
Vasenol pudra de picioare neutralizează sudoarea, având
efect desodorant sigur!
Eficace şi la subţiori transpirante.
Cutia de presărat Lei 38.—
Punga de rezervă Lei 24.—

Antrenamentele în sala „Jean Constantinescu"

Antrenamentele în sala de box *„Jean Constantinescu"* au loc în fiecare Luni, Miercuri şi Vineri între orele 19—21. Antrenamentele sunt supraveghiate de excelentul maestru al sălii *Cristache Negoiţă*, care până în prezent a dat ringului românesc elemente ca: *Mielu Doculescu*, fost campion naţional, *Mircea Popescu*, — care reintrând acum câteva săptămâni a impresionat, *Benjamin Adania*, *Gheorghe Georgescu*, campion amator al Micei Intelegeri, etc.

Maestrul *Christache Negoiţă*, fost campion de excelentă reputaţie, urmăreşte antrenamentul cu o meticulozitate şi o râvnă, care explică descoperirea de veritabile talente pugilistice.

Sala „Jean Constantinescu" se află în str. Claudiului nr. 18.

Breack...Stop...Out !..

● **Maurice Espers**, câştigătorul competiţiei la „muscă" a L'Auto-ului va reintra în cadrul unei reuniuni ce va avea loc la 27 Iulie la Jersey. El doreşte să întâlnească pe **Crochard, Mustaphoni** şi **Ferraro.**

Cheo Morejon din nou pe afiş

De astă dată, cubanul boxează la Timişoara cu Moţi Spakow, în revanşe, Sâmbătă 22 Iulie

Sâmbătă 22 Iulie va fi la Timişoara reeditarea disputei **Morejon—Spakow**, care la prima ediţie s'a terminat prin victoria la puncte a lui Spakow.

Cubanul Morejon a disputat matchuri cu cei mai buni pugilişti români, terminând la egalitate cu **Vasile Şerbănescu**, actualul campion naţional la toate categoriile, învingând prin k. o. pe **Doculescu** şi nepierzând decât în faţa lui **Spakow** şi **Ilie Petrescu.**

Revanşa Spakow—Morejon, vine după o serie de trei frumoase victorii repurtate de Spakow. După **Noben, Pariss** şi **Andersson**, lupta cu cubanul Morejon, care se află într'o excelentă condiţie fizică promite să dea loc la un adevărat regal pugilistic.

Este interesant de văzut dacă şi cum va reuşi Moţi să-şi adjudece matchul cu Cheo Morejon.

Duminică în matineu

Gruparea „Mielu Doculescu" organizează o nouă reuniune în grădina „Martac"

Mielu Doculescu şi Gheorghe Covaci în match de antrenament

In grădina „Martac" din calea Dudeşti 252, se organizează Duminică 23 Iulie, începând de la orele 18 o interesantă întrunire de amatori regisată de către tânăra grupare „Mielu Doculescu".

Cei mai buni amatori ai grupării gazde şi ai sălilor „Jean Constantinescu" şi „Victoria" îşi dau concursul alcătuind un program menit să satisfacă şi pe cei mai pretenţioşi iubitori ai sportului cu mănuşi.

Programul va fi completat cu un match de antrenament pe care internaţionalii Mielu Doculescu şi Gheorghe Covaci îl vor face în compania profesionistului Traian Petrescu.

In întregime programul se prezintă astfel :

Gică Constantinescu Martac (M. D.)—Ioan Ionescu (Victoria).

Vasile Constantinescu Martac (M. D.)—Ştefan Opreseu (J. C.).

Mihail Măgureanu (J. C.)—Niculae Ionescu (Victoria).

Anton Stein (M. D.)—Victor Alexandru (Victoria)

Gheorghe Cojocaru (J. C.)—Mihail Maţarin (Victoria).

Păun Safta (M. D.)—Mihail Dobrescu (J. C.).

Titi Stoenescu (M. D.—Romulus Voinescu (Victoria).

Gheorghe Enciu (M. D.)—Vasile Băcanu (J. C.)

Alexandru Dumitrescu (M. D.)—Ioan Pop (Victoria).

Florea Mihailescu (M. D.)—Florea Gheorghe (M. D.).

MATCH DE ANTRENAMENT

Mielu Doculescu—Gheorghe Covaci—Traian Petrescu.

ATLETISM

Soarta tragică a atleţilor români

Dinu Cristea a fost concediat de fabricele Bragadiru, iar Gheorghe Kiss, negăsind niciun angajament, va fi nevoit să abandoneze atletismul

O veste dintre cele mai triste ne-a parvenit eri.

Dinu Cristea, campionul şi recordmanul nostru naţional, supranumit pe drept cuvânt „atletul numărul 1 al României", a fost concediat din serviciul modest ce-l ocupa la întreprinderile Bragadiru.

Descoperit şi adus acolo de regretatul ing. Nae Mărăscu, se vede astăzi, după ce şi-a întemeiat o familie, concediat din serviciu fără nici o motivare.

Fără îndoială că vestea a avut darul să ne surprindă, deoarece în sânul conducerii fabricilor Bragadiru sunt oameni de suflet, dar mai ales oameni cari au puternice legături cu mişcarea atletică românească.

Şi ne întrebăm dece tocmai lui Dinu să-i fie aplicat acest tratament.

Suntem convinşi că măsura a fost luată fără ştirea celor dela centru.

Cunoaştem adânca înţelegere, dar mai ales marea simpatie şi admiraţie pe care o poartă atletului Dinu Cristea d-nii Tixy Mironescu şi Dorobanţu şi avem încredere că se va reveni asupra concedierii.

Pentru atletismul românesc şi pentru memoria inginerului Nae Mărăscu, conducerea fabricelor Bragadiru îl va rechema.

KISS NEGASIND NICI UN PLASAMENT VA FI NEVOIT SA ABANDONEZE ATLETISMUL

Soarta lui Dinu Cristea o are şi proaspătul nostru recordman naţional pe 800 m. atletul Gh. Kiss.

Acum câteva săptămâni după isprava sa, ne-a vizitat la redacţie, unde ne-a expus cu lux de amănunte soarta tragică în care se sbate din lipsa unei ocupaţii care să-i asigure existenţa.

Cele câteva încercări de a fi angajat de una din întreprinderile din Ardeal s'au lovit de refuzuri nete.

Eri am primit o scrisoare în care ne face cunoscut că în asemenea situaţie va fi nevoit să abandoneze atletismul, definitiv.

CE FACE F. R. A.?

Cea dintâi care ar trebui să se sesizeze de aceste fapte este F. R. A., care prin intervenţii oficiale ar putea asigura acestor doi excelenţi atleţi o existenţă omenească.

F. R. A. ştie tot atât de bine ca şi noi, că atletismul românesc poate număra pe degete pe cei mai buni atleţi ai săi şi tocmai acest considerent impune ca intervenţia ei să fie imediată.

Să nu se uite că pe aceşti doi oameni se pun mari speranţe în concursurile internaţionale dela Klagenfurth, dar mai ales pentru jocurile balcanice.

De pe pistă...

Norvegianul Sorlie a aruncat discul 51 m. 89 şi Hansen a trecut 7 m. 30.

*

Pongatechuski a stabilit iun nou record rus pe 2.000 m., alergând în 5 m. 31 s.

*

Matchul Norvegia-Suedia se va disputa la Oslo la 23 Septembrie.

*

Miyagi a bătut recordul japonez la disc aruncând 44 m. 80.

*

Lahdesmaki a sărit 4 m. 09 la săritura cu prăjina stabilind un nou record finlandez.

*

La 14 Iulie se va desfăşura la Stockholm un mare meeting atletic internaţional

*

A doua zi a campionatelor avanguardiştilor a dat următoarele rezultate :

Săritura lungime: Merli 6 m. 43; aruncarea discului: Beretta 42 m. 41; 5 km. mars Tornatore 25 m. 47.

Studenţii englezi au învins pe cei americani la atletism

Londra, 16. — **Echipa atleţilor englezi, compusă din atleţii universităţilor Oxford şi Cambridge, a învins ieri echipa universităţilor americane, Harward şi Yale cu 9:3 victorii.**

AVIAŢIE

Marele concurs de acrobaţie de ieri

A inceput campionatul naţional pe 1939

Concurenţii concursului de acrobaţie

Eri, pe aeroportul Băneasa, publicul bucureştean a avut prilejul să asiste la un magnific spectacol aeronautic. Tot ce aviaţia noastră are mai bun ca îndrăsneală şi calităţi sburătoreşti — admirabilii piloţi civili reprezentând majoritatea asociaţiilor aviatice şi recunoscuţi meşteri ai manşei militare — s'au întrecut într'un splendid dans al aerului. Publicul numeros, care a înfruntat eroic soarele neîndurător de Iulie, a putut admira pe cei 13 îndrăsneţi aviatori care s'au avântat în sbor vulturesc, cerând maşinii cu aripi maximul de randament şi însuşiri ce le putea da, mânuită cu meşteşug de virtuoşi.

13 concurenţi, tot atâtea individualităţi !... O împingere a curajului până la pierderea de sine. O supraomenească încordare a tuturor facultăţilor reflexive în fracţiuni de secundă, iată ce-a văzut lumea, care a urmărit, admirând supleţea „figurilor" sau cu inima strânsă, căderile avionului redresat în ultima clipă.

Concursul de ieri de la Băneasa a convins multă lume de valoarea tineretului nostru, de valoarea piloţilor noştri, fie ei civili sau militari.

Pe deasupra diferenţelor de material se simţea voinţa şi însuşirile omului conducător.

Piloţii noştri s'au cinstit aci în concursul de acrobaţie — care a început competiţia campionatului naţional de acrobaţie.

Mulţi din ei — vorbim de cei din seria B., a celor mai tineri — vor trece în curând în rândul piloţilor consacraţi.

Cine a văzut ieri lucrând pe tinerii : Marulis, Ţuţuianu, dela Braşov, Posdercă dela Ploeşti şi Mateescu dela Bucureşti s'a convins din plin de spusele noastre.

Exemplul lor e edificator pentru întreg tineretul nostru care-şi strânge rândurile tot mai numeros în jurul aviaţiei.

CUM S'AU DESFAŞURAT PROBELE

Incă de dimineaţă pe aeroportul Băneasa au aterizat unul câte unul avioanele Buter Jungmaister, Jungman cu care s'au produs concurenţii din serie B. Au venit apoi semeţul Buker special al lui Băzu Cantacuzino, acelaş tip cu care contele Hagenburg a câştigat concursul olimpiadei şi un campionat mondial, apoi frumosul „Avio" al căp. Pufi Popescu, care are greaua misiune de a-şi apăra titlul de campion ce-l deţine de anul trecut.

Juriul, format de d-nii general adj. av. Stoicescu, preşedinte, cdor. Mândrescu, căp. cdor. Ionaş, căp. cdor I. Stănculescu, lt. cdor. Bordeanu şi căp. Abeles, membri : d Egon Nasta, directorul concursului, dă primele dispoziţiuni. Oficiul de cronometraj este îndeplinit de d. căp. Munteanu şi ing. Radu Costescu. Comisia sportivă F. A. R. este prezentă prin d. cdor. Jienescu şi d-ra Marina Stirbey.

Primul care atacă panta de urcare e braşoveanul Ţuţuianu, campion inter-şcolar în toamna trecută. Execută matematic figurile impuse.

Urmează apoi pe rând Rânjea, Masgras, Podgurschi, Mateescu cari periclitează serios şansele primului. Inexperienţa face ca toţi să termine programul înainte de timp. N'au ştiut să şi-l fixeze pe măsura posibilităţilor lor.

Vine apoi rândul lui Pufi Popescu, care cu puternicul său „Avia" produce multă admiraţie.

Băzu Cantacuzino apare în stil de serios competitor şi într'o nesfârşită gamă de 51 de figuri lasă impresia cuceririi a multe puncte în Seria A.

Din nou seria B, de astădată şi militarii căp. Trandafirescu, lt. Dicescu, adj. Milu, adj. Maga, apar alături cu braşoveanul Marulis, arătând mari calităţi de piloţi de vânătoare.

După amiază, la orele 16, încep figurile libere, mult mai spectaculoase. Sosesc pe aeroport domnii g-ral adj. Paul Teodorescu, ministrul aerului şi marinei, care a venit dela R.-Vâlcea unde a asistat la un meeting de propagandă, la bordul unui bimotor Yunkers de bombardament, d. Eugen Titeanu, subsecretar de stat al propagandei, contra amiral Gheorghiu, secretar general al ministerului aerului şi marinei, general Ramiro Enescu, comandor Scarlat Rădulescu, directorul aviaţiei civile, comandor Popovici, senator şi directorul companiei Lares, Felix Stănculescu, subdirector aviaţia civilă, etc.

Punctul de atracţie al programului, apariţia lui Băzu Cantacuzino şi Pufi Popescu, virtuoşi ai manşei, aduce aplauze la scenă deschisă

DECLARAŢIILE D-LUI MINISTRU PAUL TEODORESCU

D. general Paul Teodorescu, ministrul aerului, a felicitat pe concurenţi pentru felul cum s'au comportat, spunând :

„Ministerul este foarte atent la toate aceste manifestări ale aviaţiei sportive care este chemată să atragă cât mai multe elemente în lumea aeronautică.

Apoi, d. ministru a anunţat că mai acordă un premiu pentru sprijinirea elementelor tinere.

Adresându-se reprezentanţilor presei, d. general Stoicescu, preşedintele juriului concursului, şi-a exprimat mulţumirea pentru admirabilele rezultate obţinute de concurenţi, subliniind că dintre cei ce s'au prezentat o bună parte vor apare în curând în primele rânduri ale acrobaţiei aeronoutice româneşti

*

Calcularea rezultatelor technice necesitând timp, clasamentele şi câştigătorii se vor cunoaşte în cursul zilei de astăzi.

Rezultatele celei de a doua zi a campionatelor regionale ale Ţării Bârsei

BRAŞOV, 16 (Prin telefon).— Azi s'au desfăşurat pe stadionul Municipal probele celei de a doua zi a campionatelor regionale.

De notat este organizarea technică impecabil pusă la punct de d. maior Vintilă Cristescu secretarul ligii, care a permis probelor o desfăşurare normală.

Iată rezultatele technice :

200 m. plat

1. Ritter (S. G. B.) 24 s. 8/10.
2. Arz (S. G. B.) 24 s. 9/10.
3. Turcozi (Tg. S.) 24 s. 9/10.

400 m. plat

1. Grandpière A. (K. T. V.) 56 s. 2/10.
2. Miaguli (Tg. S.) 57 s. 2/10.
3. Grandpière C. (K. T. V.).

800 m. plat

1. Fischer (S.G.B.) 2 m. 08 s. 0
2. Szurdben (M. B.) 2 m. 09 s. 4/10.
3. Grandpièrre A. (K. T. V.).

1.500 m. plat

1. Fischer (S. G. B.) 4 m. 18 s. 6/10.
2. Szurdben (M. B.) 4 m. 31 s. 2/10.
3. Staia (M. B.).

10.000 m. plat

1. Chicomban (Astra) 36 m 38 s.
2. Gaal Ludovic (M. B.) 36 m 54 s.
3. Marton 38 m. 59 s. 6/10.

Stafeta 800 400+200+100 m.

1. Soc. de gimnastică Braşov 3 m. 47 s. 6/10.

Triplu salt

1. Schuster 12 m. 40.

Suliţa

1. Samosch 45 m. 35.
2. St. Desideriu 41 m. 80.
3. Ussagy 41 m. 30.

„Muncă şi voie bună"

Rezultatele de aseară

In cadrul demonstraţiei sportive, organizate de „Muncă şi Voe Bună" s'au înregistrat următoarele rezultate:

LUPTE GRECO-ROMANE

Cat. aer' Kerner (Buc.) b. Sturdza (Reşiţa).

Cat. pană, Hlistru (Buc.) b. Varga (Reşiţa).

Cat. uşoară: Novac (Buc.) b Szabo (Reşiţa).

Cat. semi-mijlocie: Mărculescu (Buc.) b. Kesner (Reşiţa).

Match de exhibiţie: Klein (Reşiţa) b. Szilagyi (Reşiţa).

BOX

Cat. cocoş: Pribiski (Buc.) b. Orhan (Tg. Mureş).

Cat. muscă: Păun (Buc.) b. Abodi (Petroşani) prin abandon în repriza 1.

Cat. pană: Tinichez (Reşiţa) b. Boer.

Cat. pană: Călcig (Reşiţa) b Scărlătescu (Buc.)

Cat. uşoară: Vânătoru face match nul cu Prega (Petroşani).

ULTIMA ORA

Germania din nou învingătoare

Scheuring şi Mariani deat-head, au acoperit 100 m. în 10 s. 4|10

Claudia Testoni a stabilit un nou record mondial femenin pe 80 m. garduri

Milano, 16. — In prezenţa unui public cifrat la 15.000 spectatori s'au desfăşurat azi probele celei de a doua zi a matchului atletic Germania — Italia, care a adus victoria netă a atletismului german cu 110,5 — 67,5 puncte.

Desigur că această întâlnire atletică este cea mai importantă manifestaţiune atletică pe de bătrânul continent şi a dovedit încă odată că faima de care se bucură atletismul german este o realitate

Isprăvile lui Harbig, Wotapeck Trippe, Hannzwickel şi Schammburg, dovedesc îndeajuns clasa ridicată a atleţilor germani.

CURSA DE 400 m. PLAT CLOU-UL ZILEI

A fost cea mai spectaculoasă probă a zilei, ai căror eroi, Harbig şi Lanzi, au reuşit să entuziasmeze la maximum tribunele

Din plecare Harbig şi Lanzi încep să se dueleze. Pe primii 10 m îi găsim umăr la umăr, pentru ca apoi Harbig să capete un avantaj minim, impresionând prin eleganţa cursei pe care o desfăşoară Dar nici Lanzi nu-i mai prejos A făcut cea mai frumoasă cursă din carieră.

Suntem pe ultima sută: Harbig şi Lanzi sunt pe aceiaşi linie, situaţie care se menţine până la sosire când Harbig ia un avantaj de numai un piept.

Cei 46 s. 7/10 aduc lui Harbig un nou record german şi european, iar lui Lanzi recordul Italiei.

In celelalte probe este de remarcat eliminarea lui Sutter în proba săritură cu prăjina la 3 m. 80, şi înfrângerea în aceiaşi probă a italianului Romeo, mare favorit de către Hannzwickel.

Cursa de 100 m. a fost terminată deat-head de Scheuring şi Mariani în 10 s. 4/10, primul având un avantaj de un piept.

Hotărîrea juriului a provocat nemulţumirea spectatorilor cari văzuseră câştigător pe Mariani.

Iată rezultatele technice:

Săritura în lungime: 1. Maffei (It.) 7 m. 58; 2. Long (G.) 7 m. 45.

400 m. plat: 1. Harbig (G.) 46 s. 7/10 (record german şi european); 2. Lanzi (It.) 46 s. 7/10 (record italian).

Aruncarea discului: 1. Wotapek (G.) 51,53 m; 2. Lampert (G.) 49.81 m.; 3. Oberweger (It.) 49,10 m.

100 m. plat: 1. Scheuring (G.) 10,4 s.; 2. Mariani (It.) 10,4 s.

110 m. garduri: 1. Olaw (G.) 14.8 s.; 2. Wegner (G.) 14.9 s.

Săritura cu prăjina: 1. Haunzwickel (G,) 4,07 m.; 2. Romeo (I.) 3.90 m.

Aruncarea greutăţii: 1. Trippe (G.) 16,22 m.; 2. Stoeck (G.) 16.11 metri.

5000 m. plat: 1. Schaumburg (G.) 14 min. 43,8 sec.; 2. Eberlein 14 min. 43,8 sec.; 3. Beviacqua (I.) 14 m. 45,8 s.

4×100 m. stafetă: 1. Germania 40,6 secunde; 2. Italia 41.6 s.

4×400 m. stafetă: 1. Germania 3 min. 10,4 sec. (record german); 2. Italia 3 min. 12,4 sec. (record italian).

80 m. garduri doamne: Claudia Testoni 11,5 secunde (record mondial).

Germania a învins Ungaria la natație cu 29-15

Viena, 16. — In matchul de natație germano-ungar, echipa reprezentativă a Germaniei a învins cu 29:15 puncte.

Rezultatele de azi sunt următoarele:

100 m. crawl: 1. Fischer (G) 59,6 c., 2. Ellmer (U) 1 min. 01 s

1500 m. crawl: 1. Arendt (G) 20 min. 31 s., 2. Voeroes (U) 20 min. 47 sec.

100 m. spate: 1. Schaluch (G) 1 min. 09, 4 s., 2. Lengyel (U) 1 min. 13,6 sec.

Sărituri: 1. Weiss (G) 129.63 puncte, 2. Hidveghy (U) 121.46.

Afară de concurs s'au disputat următoarele probe:

4×200 m. stafetă: 1. Germania 9 min. 27,5 s., 2. Ungaria A. 9 min. 32,2 sec., 3. Ungaria B. 9:40,3.

Polo pe apă: Germania-Ungaria B. 3:2 (2:0).

Noua conducere a sportului ungar

va respecta toate anganjamentele de natură internaţională

Deci jocurile cu România vor avea loc la 21 şi 22 Octombrie

In ultimul timp s'a produs un eveniment de importanţă capitală pentru sportul ungar: acesta a fost etatizat şi conducerile tuturor sporturilor au fost — în general — înlocuite.

Cum vechia conducere îşi luase numeroase angajamente privind raporturile sportive cu diverse ţări, perfectase adică multe întâlniri internaţionale, se părea la un moment dat că noua conducere nu le va respecta.

In realitate însă, actualii diriguitori ai sportului maghiar au făcut o declaraţie categorică din care reiese că toate angajamentele vechi vor fi respectate întocmai cum au fost luate.

Deci şi matchurile cu România dela 21 şi 22 Octombrie vor avea loc, la Bucureşti.

Ferencvaros şi C. E C.

Cu victoria de eri, obţinută asupra campioanei Italiei, Bologna — Ferencváros s'a calificat pentru a cincea oară în finala popularei competiţiuni.

Este desigur o performanţă puţin obişnuită.

Principalul realizator al acestei victorii a fost năbădăiosul uriaş, atât de bine cunoscut bucureştenilor, Toldi.

Acesta a fost introdus în echipă în ultima clipă. Dat fiind că el n'a jucat de multă vreme, specialiştii pestani erau convinşi că prezenţa lui în echipă va însemna un adevărat fiasco.

Eri însă Toldi s'a întrecut pe sine însuşi, marcând singur toate goalurile echipei sale (patru la număr) jucând în acelaş timp ca un sportiv desăvârşit.

Finala Cupei Europei Centrale se va disputa deci între două echipe ungureşti: Ferencváros şi Ujpest.

Isprava din anul acesta a primului şi celui de al doilea clasat al campionatului ungar egalează performanţa de acum câţiva ani a echipelor austriace când W. A. C. şi First Vienna au avut cinstea să-şi dispute întâietatea la Viena.

Umberto Pittori

provoacă pentru titlul italian la „semi-mijlocie" pe învingătorul matchului Turiello-Frattini

Recenta revelaţie a ringului italian, semi-mijlociul PITTORI, învingător al lui *Carlo Orlano* şi *Cletto Locatelli*, a lansat o provocare pentru titlul naţional semimijlociu" învingătorului dintre *Turiello-Kid Frattini*, care se va disputa la 19 Iulie la Milano.

MITSO GRISPOS în Statele-Unite

Mitso Grispos, campionul Greciei la „uşoară" şi învins al lui *Milică Teodorescu*, a plecat ieri în Statele Unite, unde va rămâne până în Octombrie. Grispos are 3 angajamente la New-York, din care primul îl va opune lui *Jimmy Leto* la Madison Square Garden.

Comitetul federal al federaţiei italiene se întruneşte la 31 Iulie, când va discuta chestiunea revanşei Italia-România

Roma. — Comitetul federal al federaţiei italiene de football a fost convocat pentru ziua de 31 Iulie, ora 10 dimineaţa la Roma, pentru a discuta şi delibera — printre altele — şi asupra relaţiilor internaţionale.

N. R. — *Cum la trecuta reuniune a comitetului chestiunea revanşei Italia-România nu a fost discutată, este foarte probabil că discuţiile vor fi începute în cursul viitoarei şedinţe dela 31 crt.*

Viccini a câştigat „circuitul Lazio" şi campionatul Italiei de curse pe stradă

Bartali al... 13-lea

ROMA, 16 (Radio). — Campionatul naţional al Italiei pentru curse cicliste pe şosea s'a terminat azi (N. R. eri) cu victoria lui Mario Viccini.

TURUL LAZIO

Secunda parte — şi în acelaş timp finala — competiţiei a continuat azi prin „turul Lazio".

Sosirea s'a făcut pe velodromul Appio.

După o cusă mare, finala a fost câştigată de Viccini şi Cottuo, care au intrat pe poarta stadionului la 13 minute diferenţă de restul lotului.

Mario Viccini a acoperit cel 290 km. ai parcursului în 8 ore 28 min. 32 sec.

Urmează în ordine: Cottur Rimaldi, Rici şi Albani.

Bartali, care a făcut o cursă foarte slabă, s'a clasat de-abia al 13-lea. In locul 14 a sosit Bizzi.

CLASAMENTUL GENERAL

Adunându-se şi timpurile realizate în prima parte a campionatului, circuitul Campagna s'a stabilit clasamentul general.

Primul este Mario Viccini cu 16 ore 53 min. 27 sec.

Secundul e Cattur, cu 16 ore, 54 min. 47 sec.

Viccini a câştigat Cupa Parisi.

In Iunie 1940

Invingătorul dintre Bob Pastor-Joe Louis va boxa pentru titlul mondial cu invingătorul matchului Lou Nova-Galento

Matchul Bob Pastor—Joe Louis, *care va avea 20 reprize, se va disputa la Detroit la 21 Septembrie şi va desemna pe viitorul campion mondial la toate categoriile.*

In Octombrie, va avea loc la New-York disputa Lou Nova—Tony Galento, *care va avea darul să desemneze pe challengerul campionului mondial.*

Cine va învinge dintre Nova şi Galento va fi opus pentru titlu, în Iunie 1940 la New-York, învingătorului din matchul Joe Louis—Bob Pastor.

La Istanbul

Vămanu şi Gurău învingători, ...Dinu Cristea şi Havaleţ învinşi

Istanbul, 16 (prin telefon). — Pe stadionul Taksim de aci s'au desfăşurat probele marelui meeting atletic internaţional la care şi-au dat întâlnire atleţi din Grecia, Bulgaria, Egipt şi România, dând replica atleţilor din Turcia.

GURĂU ŞI VĂMANU INVINGATORI

Proba de aruncarea greutăţii a scos învingător pe excelentul nostru aruncător Nicolae Gurău, care şi-a întrecut adversarii cu o aruncare de 14 m. 36. De notat că isprava lui Gurău este numai la 9 cm. de recordul lui Fritz.

La aruncarea suliţei, Vămanu a repurtat o victorie netă adjudecându-şi locul prim cu 56 m. 30.

DINU N'A PUTUT REZISTA LUI RAGAZOS

Cursa de 5000 m. plat a opus doi vechi adversari: grecul Ragazos şi conaţionalul nostru Dinu Cristea.

Ragazos, în mare formă, a dispus de Dinu, acoperind distanţa în 15 m. 28, urmat de campionul nostru cu 16 m. 04 s.

...IAR HAVALETZ LUI FLOROS

Aruncarea discului a adus victoria grecului Floros cu 46 m. 41, urmat de Havaletz cu 46 m. 24.

AZI SOSESC CU AVIONUL NUMAI DINU CRISTEA ŞI VĂMANU

Din lipsă de locuri la avion, azi vor sosi în ţară numai Dinu Cristea şi Vămanu, restul concurenţilor urmând să sosească Miercuri tot pe calea aerului.

Scene din marea „dramă a drumurilor“

al 33-lea „Tur al Franței“

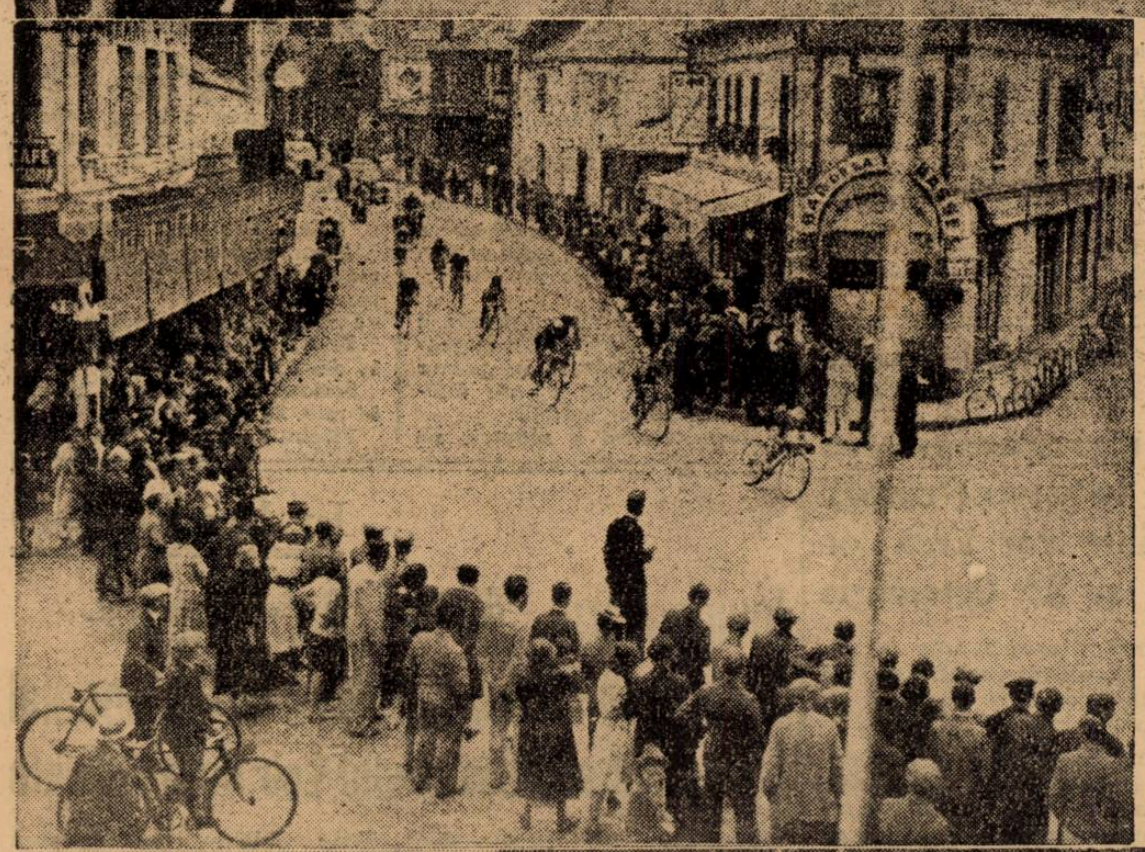

1) La ieșirea din orașul Lisieux, pe o coastă frumos adumbrită, Tassin conduce furios, talonat de lunganul luxemburghez Mathias Clement. Vanoverberghe care trecuse de mult, singur singurel, pe la acest punct, afost prins către sfârșitul etapei

2) Elveţianul Litschi conduce viguros cărând în trombă plutonul, printr'un pitoresc oraș provincial în care lumea și-a abandonat treburile și a ieșit să asiste la trecerea caravanei

3) Coasta Rollebois a fost suită „în vijelie“, datorită lui Gianello, care, talonat de Le Grèves, impune un „train“ sever. Plutonul, după cum se vede, s'a și lungit, s'a subțiat, fiind gata de a se destrăma. Noroc însă,că mai încolo, totul a intrat în acalmie...

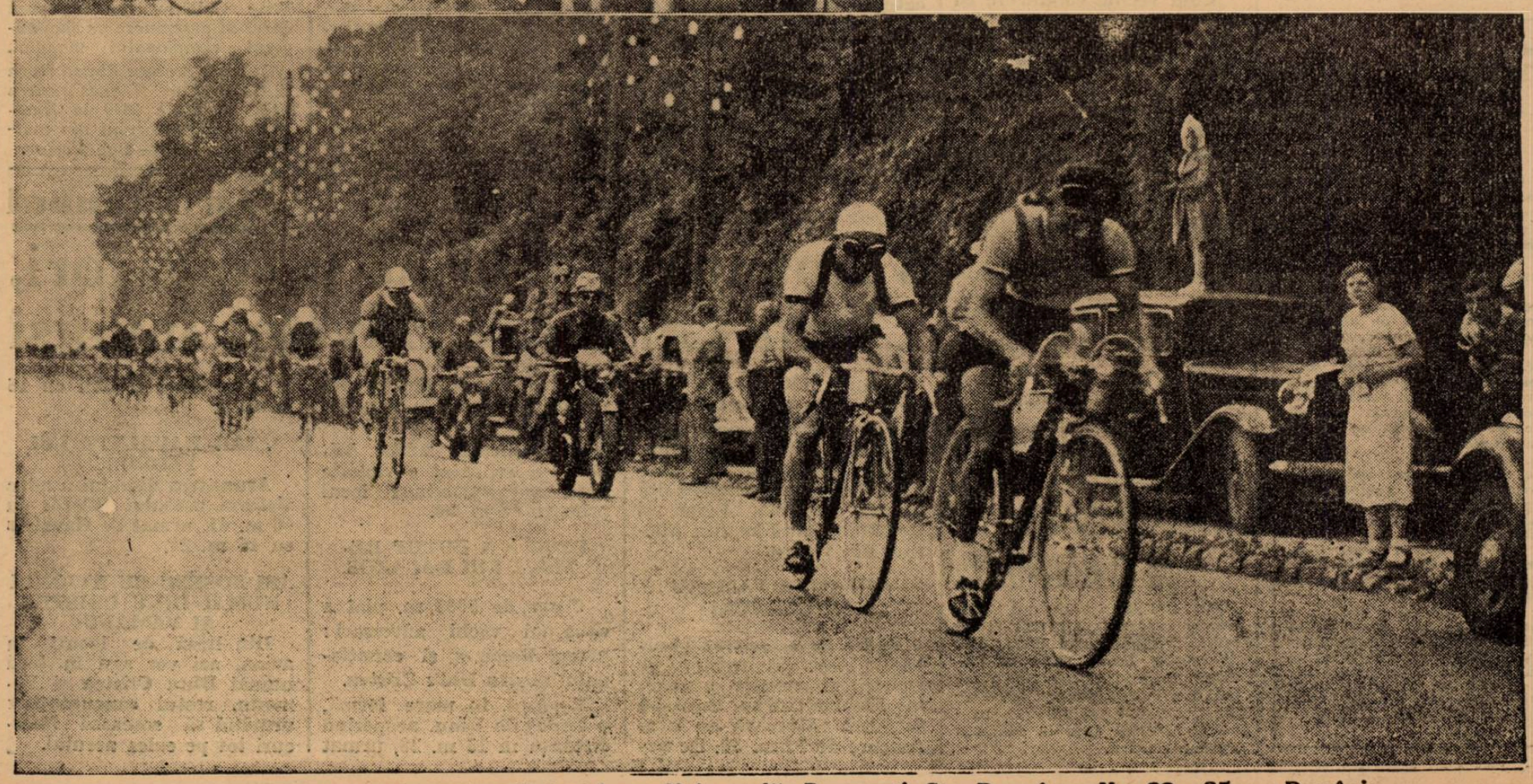

Editura Societăţii Anonime „Universul“, Bucureşti, Str. Brezoianu No. 23—25 — România

BIBLIOTECA CENTRALA „ASOCIAȚIUNEA"

Taxa poștală plătită în numerar conform aprobării dir. generale p. t. t. nr. 24.464/939

2 LEI

UNIVERSUL

12 PAGINI

196-1939

Redacția și Administrația: Palatul „UNIVERSUL", str. Brezolanu 23—25. Telefon: Centrala: 3.30.10; Redacția 4.21.81. Redactor responsabil EUGEN DUMITRESCU

Proprietar: „Universul", S. A.
Adm.-delegat: STELIAN POPESCU
Inscris sub No. 167, Trib. Ilfov

Nr. 196. — Anul II — BUCUREȘTI. — Miercuri 19 Iulie 1939

ABONAMENTE:
Pentru grupări sportive 1000 lei anual

1 an LEI 500
6 luni LEI 270
3 luni LEI 150

MISTERIOSUL football rus...

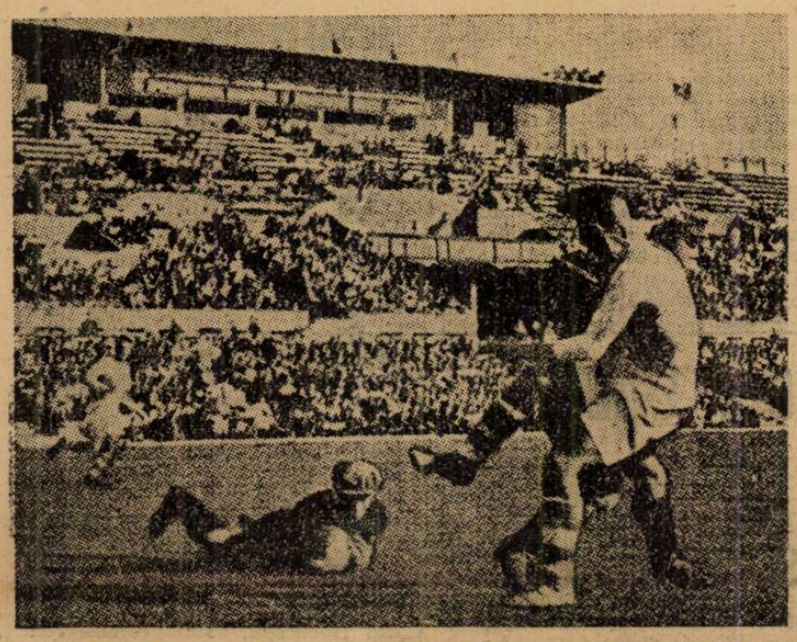

Pe stadionul Dynamo din Moscova: Echipele Dynamo din Kiev și Torpedo au desfășurat un match de football

(Citiți reportajul în pag. V-a)

TĂNĂSESCU învingător în campionatele Angliei de Est

Ziarele englezești sosite eri în Capitală au adus vești noui desper excelentul nostru jucător de tennis, Const. Tănăsescu.

Campionul nostru luând parte la campionatele Angliei de Est, (**East of England championships**), a trecut cu succes turul II și III la dublu domni și mixt. E interesant de relevat că la mixt „Costică" are ca parteneră pe „minunea de 14 ani", d-ra Körmöczy (Ungaria).

Rezultatele :

DUBLU DOMNI — turul II : Tănăsescu, **J. Darkins b. H. F. C. Horne, H. H. S. Hillier 6:3, 6:2.**

DUBLU MIXT — turul III : Tănăsescu **Körmöczy b. dr. Edwards, Edwards 6:4, 6:3.**

Matchul Belgia - România a fost perfectat...

...anunță „La Gazzetta dello Sport"

Cotidianul italian de sport. „La Gazzetta dello Sport" publică în numărul său sosit eri în capitală, o notiță care ne privește în de-aproape.

O redăm în intregime:

Federația belgiană de football a decis să renunțe la matchul-revanșe cu Polonia, în sezonul viitor.

In locul acestuia Belgienii au perfectat un match impotriva României care se va disputa după partida Anglia-România.

*

Cititorii noștri știu că datorăm cam de mult o revanșă Belgiei, match ce n'a putut fi perfectat până acum din cauza neînțelegerii asupra datei. Se speră că pentru sezonul viitor cu ocazia jocului cu Anglia, partida va putea fi încheiată și Belgienii au propus chiar două date.

Nu știm însă ca federația noastră să fi perfectat jocul.

In orice caz se poate vedea că turneul echipei naționale A în Occident începe să ia formă definitivă.

„Viforul Dacia" a câștigat în mod definitiv „Cupa Jean Bart"

Eri după amiază, în piscina strandului Obor, s'a desfășurat cea de a doua și ultima zi a competițiunei de natație „Cupa Jean Bart".

Conform prevederilor, cupa a revenit clubului Viforul Dacia, care a totalizat 49 de puncte, deci aproape de două ori atâtea cât a realizat cel de al doilea clasat C. N. R.

Această mare diferență de puncte oglindește fidel diferența de valoare dintre clubul câștigător și celelalte asociații bucureștene cu secție de natație.

Intr'adevăr natația bucureșteană trăește în ultima vreme numai prin perseverența clubului galben-verde, ai cărui înnotători deși nu au rivali în Capitală, prin muncă și perseverență continuă să mențină valoarea sportului nautic bucureștean la un nivel care se apropie de aceia a natației ardelenești.

Dăm mai jos o scurtă relatare a concursurilor de eri după amiază.

50 DE M. FETIȚE

Au luat startul patru concurente, dar lupta pentru primul loc s'a dat numai între d-rele Georgeta Dobrescu (St. R.) și Vasiliu Nădejde. A câștigat prima dar a doua clasată este mai talentată. Rezultatul :

1. *G. Dobrescu (St. R.) 1:00:3.*
2. *Vasiliu Nădejde (LNR) 1:03,6.*
3. *Magda Molnar 1:07,6.*

50 DE M. PIEPT COPII

Cursa rezervată copiilor a păcătuit prin participarea unor înnotători, cari numai copii nu sunt. Din această cauză, „copii autentici" au fost desavantajați și au cedat „celor mari".

Este o mare greșală că se permit asemenea „trișări" — să nu numim altfel — căci ele au darul să demoralizeze tineretul și să-l țină departe de concursuri.

Concurenții au înnotat în două serii. Cel mai bun timp a fost realizat de Granas, care înnoată un „brasse" corect, dar nici el nu mai este copil. Rezultatele :

Seria I :

1. *Iliescu (LNR) 52,4 sec.*
2. *Socianu (St. R.) 1:00,6.*
3. *Caracas (LNR) 1:05.*

Seria II-a :

1. *Granas (Tir) 45,4 sec.*
2. *Fluchter (Mac.) 50,1 sec.*
3. *Constantinescu (C. F. R.) 54,2 sec.*

Pascu (Tir) care a mers în prima serie și a câștigat, a fost descalificat pentrucă este mai în vârstă.

ȘTAFETA 4×200 m.

La start s'au prezentat înnotătorii a trei cluburi : Grozea (C. N. R.), Fischer (Vif. Dacia) și Popescu (Metropola).

Piciu Fischer conduce tot timpul pe prima distanță de 200 de metri urmat de aproape de Popescu. Grozea, care s'a prezentat neantrenat și pe deasupra a luat și o plecare prea rapidă, a abandonat după 100 de metri. astfel că C. N. R. a fost descalificat.

Șansele Viforului Dacia n'au fost periclitate nici un moment, pentrucă înnotătorii lui au mă-

(Continuare in pagina 2-a)

Tabăra de juniori dela Brașov a devenit o realitate

Am anunțat la timp intenția domnului general Gabriel Marinescu de a instala la Brașov o tabără de odihnă pentru o sută de juniori.

Proectul acesta este pe cale de realizare. Casa, în care vor fi adăpostiți jucătorii a fost găsită și președintele federației de football a dat toate dispozițiile pentru a se face intervențiile necesare la ministerul Educației naționale, de care depinde găzduirea.

Domnul general Gabriel Marinescu s'a dovedit încă odată un om al faptelor.

Iată că un proect senzațional pentru mentalitatea noastră devine realitate în câteva zile de la data formulării lui.

REPREZENTATIVA STUDENȚEASCA de BASKET nu se mai deplasează la Viena

Conducătorii federației române de basket și voley au ținut aseară o nouă ședință.

Iată deciziile cari s'au luat:

Comitetul discutând cererea Academiei Comerciale, — prin care se cerea permisiunea de a deplasa o echipă studențească la campionatele mondiale inter universitare dela Viena, — o respinge astfel că studenții români nu se vor mai deplasa la Viena.

In ceeace privește cantonamentul jucătorilor, s'a decis cantonarea jucătorilor anunțați, în tabăra A.C.T.-ului dela Timiș în perioada 1 August — 1 Septembrie

Se citește apoi o adresă a districtului Ploești, care cere o subvenție pentru a putea începe activitatea de toamnă.

Deasemenea, ploeștenii mai cer un delegat al Comisiei de arbitri pentru examinarea elevilor arbitri dela Ploești.

Trecându-se apoi la citirea apelului introdus de jucătorul Fevu Covaci din gruparea Juventus, contra suspendării dictată de comisia de judecată a regiunei Bucegi, comitetul decide trimiterea acestui apel în judecata comisiei superioare de apel.

Ședința s'a ridicat la ora 22, cea viitoare fiind convocată pentru Luni 24 Iulie.

Doi jucători, 9 goaluri...

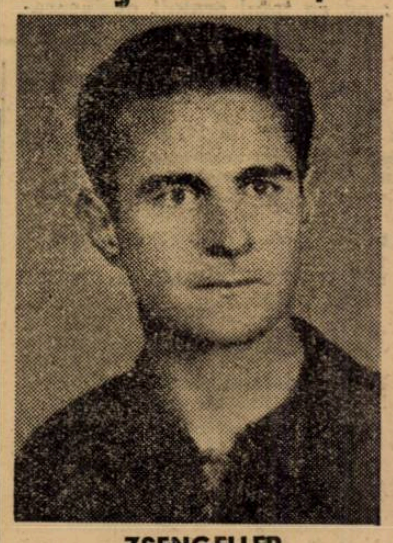

ZSENGELLER

TOLDI

Cei doi eroi ai matchurilor de C. E. C. disputate Sâmbătă și Duminică la Budapesta.

ZSENGELLER (Ujpest) a marcat lui Beogradsky 5 goaluri din 7, iar TOLDI toate 4 goaluri cu care Ferencváros a eliminat pe Bologna.

Ambii jucători au contribuit, deci, enorm de mult la calificarea în finală a echipelor lor.

NATAȚIE

„Viforul Dacia“ a câștigat în mod definitiv „Cupa Jean Bart“

Rezultatele celei de a doua zi a competițiunei de natație

(Urmare din pagina I-a)

rit avantajul după fiecare lungime de bazin și au ajuns cu 80 de metri avans.

1. *Viforul Dacia* (Fischer, Barna, Levita și Slăvescu) 11 : 22.
2. *Metropola* (Popescu, Pușcașu, Jean Bart și Ionescu) 12:33,4.

200 M. PIPET (DOAMNE)

Această cursă a reunit multe concurente, cari au luat plecarea în două serii.

Cel mai bun timp a fost realizat de „viforista“ Kató Lengyel, care a câștigat cu 3 min 54“, ceea ce este o performanță bună, mai ales dacă luăm în considerație că ea n'a avut rivală și nu s'a întrebuințat la maximum.

D-ra Kató Lengyel, deși foarte tânără, este înaltă, solidă, deci bine dotată fizicește. Mai curând pare o atletă decât înnotătoare. Stilul ei lasă de dorit, dar această insuficiență este recompensată printr'un suflu și forță remarcabilă. Bine antrenată și cu perseverență ea va ajunge o excelentă înnotătoare.

Numai cuvinte bune putem spune și despre celelalte două revelații, d-rele *M. Giuris* și *Mariana Weigelt*. Prima este mai bună în momentul de față, iar secunda — încă foarte tânără — este una din cele mai talentate înnotătoare din câte am văzut.

Seria I

1. *M. Weigelt (St. R.) 4:18.*
2. *Lebensohn (Mac.) 4:24.*
3. *Lidia Stricht (LNR) 4:28.*

Seria II

1. *Kató Lengyel (V. D.) 3:54.*
2. *M. Giuris (Tir) 4:09.5*
3. *L. Stofran (St. R.) 4:17,8.*

50 M. PIPET (JUNIORI)

Seria I

1. *Mathias (LNR) 45, 8 sec.*
2. *Bebenschi (LNR) 52,6 sec.*

Seria II

1. *Georgescu (Vif. D.) 37.2 sec.*
2. *B. Rotter (C. N. R.) 40, 8 sec.*
3. *Ionescu (Metropola) 45,3 sec.*

100 m. spate

Cursa a adus surprinzătoarea victorie a lui „Johnny Slăvescu“, care a profitat de lupta care s'a dat între cei doi specialiști G. Russu și Bébé Vogel și a câștigat pe ultimii metri printr'un finish impresionant.

1. *I. Slăvescu (V. D.) 1:28.4.*
2. *Gh. Russu (V. D.) 1:29,5.*
3. *B. Vogel (CNR) 1:30.*

100 m. SPATE (DOAMNE)

D-ra Lebovits a avut cursa la discreție impresionând adversarele și asistența. Rezultatul :

1. *Edith Lebovits (CNR) 1:48.*
2. *B. Wechsler CNR) 2:01,2.*
3. *Kató Lengyel (V. D.) 2:02.*

1500 M. LIBER

Cursa care promitea un nou record regional a fost ratată de... oficialitate, care a greșit la „numărătoare“ și a scos pe concurenți din apă după 28 de tururi (în loc de 30), dându-și seama după cronometru (timpul era mult prea bun) că a greșit... cu 100 de metri. Rezultatul — fără timpuri — a contat însă pentru cupa Jean Bart, deoarece pentru reeditarea ei nu mai era timp, iar pe de altă parte Metropola nu putea fi frustată de 5 puncte. (Pușcașu avea 50 de metri avans, deci era câștigător sigur).

In ordine s'au clasat :

1. *Pușcașu (Metropola).*
2. *Barna (Vif. Dacia).*
3. *Ionescu (Metropola).*

400 m. LIBER (DOAMNE)

Această probă a prilejuit o excelentă ocazie să admirăm din nou forța excepțională a d-rei Kató Lengyel. Viforista a parcurs distanța „brasse“ și s'a întrebuințat serios deabia după 350 de metri. Când toată lumea credea că ea va ceda alura, fiind epuizată, d-ra Lengyel a forțat impresionant și a câștigat cu un avans apreciabil.

Ar trebui să învețe neapărat și crawe !

1. *Kató Lengyel (V. D.) 8:26,4.*
2. *Baby Wechsler CNR) 9:06,2.*
3. *Lidia Stricht (LNR) 9:57.*

Aceasta a fost ultima cursă disputată pentru cupa Jean Bart.

In urma rezultatelor, clasamentul competiției pe anul acesta este următorul :

1. *Vif. Dacia 49 p.*
2. *C. N. R. 25 p.*
3. *Metropola 14 p.*
4. *Tirul 4 p.*
5. *St. Român 1 p.*
6. *L. N. R.*

Viforul Dacia câștigă pentru a treia oară consecutiv competițiunea și astfel a câștigat în mod definitiv „Cupa Jean Bart“.

E. H. M. R.

POLO PE APĂ

Tg. Mureș - București

După terminarea probelor nautice se va juca matchul de polo pe apă între selecționatele Tg.-Mureș și București.

Va fi un match de factură înaltă în care va apare tot ce are mai bun watter-polo-ul românesc.

Bucureștii având o echipă mai bine pusă la punct, cu jucători rutinați, pot câștiga după o luptă aprig disputată. Echipele vor juca în următoarele formații :

TG.-MUREȘ : Fülöp II-Schwartz, Doroczy-Kelemen, Vereș, Covaci, Vancea.

BUCUREȘTI: Ifrim-Vasiliu I, Barna I-Toth-Levito, Sbatmary, Manoliu.

Muncă și voe bună

Manifestațiile sportive muncitorești

In cadrul expoziției internaționale de „Muncă și voe bună“ s'au organizat o serie de manifestațiuni sportive în scopul de a trezi gustul muncitorilor pentru o viață sănătoasă și recreativă. Aceste manifestațiuni au avut loc în incinta expoziției în seara zilei de 15 și 16 Iulie a. c. în prezența unui numeros public format în majoritate din muncitorimea din Capitală și a muncitorilor care au venit în excursie din întreaga țară.

Manifestațiunea s'a desfășurat în prezența d-lor ing. St. Cunescu dir. general al muncii, George Plagino, președintele Uniunei federațiilor de sport din România, T. Stroja, senator, președintele camerei de muncă din București, colonel Tane Săvulescu, consilier tehnic al educației fizice la muncă și voe bună, prof. I. Coja, I. Gagea, C. Herold, Rachberger, dela camera de muncă, Florin Bratan, M. Iordănescu, Hans Erach, Ștefan Cârstoiu șeful serv. muncă și voe bună din ministerul muncii, d-na Ciurcu, lt. Alexandrescu.

REZULTATE TEHNICE

Călușarii societății tramvaelor din București, sub conducerea d-lui Botescu au deschis serbarea, executând o serie de jocuri românești, viu aplaudate de public.

GIMNASTICA GERMANA

S'au prezentat 7 echipe de muncitori și 3 de muncitoare, sub conducerea d-lui Hans Krach.

MEDALIA DE AUR

Brașov: Conducător d. prof. I. Seitan, Brezer Victor, Brendorfer M., Schabel Petre, Bergel R., Hermanstander, Adi Ioan.

București: Muncitori: Stamm, Fischer, M. Veingelt, E. Grun.

Funcționari. **Muncitoare:** D-na Stama, Dora M. Weingelt, d-ra N. Grun.

Cluj: Conducător dr. Ludi Remus, Pasca I., Lesle E., Tercsofalvi A., Socs I., Hinschan Z., Codan Eugen.

Muncitoare: Weinberger Magdalena, Abrah Iulia, Șarlota E.

Reșița: Silagi F., Gedean I., Climfor C., Ferenschitz L., Covgeer Ioan, Maring F., Almajan E., Schih C., Nevrodil E., Lankosa S., Hang D.

Astăzi după amiază la strandul Obor, selecționata Tg. Mureș înfruntă pe a Bucureștiului la înnot și polo pe apă

Selecționata Tg.-Mureș care întrunește elita natației românești, întâlnește astăzi la strandul Obor, începând dela orele 16, lotul înnotătorilor bucureșteni.

Oficialitatea, care a făcut eforturi mari pentru aducerea la București a quintezenței natației românești, și-a atins astfel scopul urmărit, pentrucă demonstrația înnotătotrilor din Tg.-Mureș —net superiori nouă la toate probele — va servi o excelentă propagandă natației.

Astăzi publicul va putea să vadă probele nautice și matchul de polo pe apă pentru prima dată din tribune, cari prin bunăvoința d-lui colonel Iannescu, ajutor de primar al sectorului II Negru și C. Cristescu secretar general, vor fi instalate pe o parte a bazinului dela Obor.

Deasemenea primăria sectorului II Negru a acordat pentru străjeri intrarea liberă în baza legitimațiilor, astfel că tânăra generație va putea urmări în mod cu totul gratuit desfășurarea unei întreceri interesante și folositoare pentru el.

ZIUA I-a, MARȚI 18 IULIE A. C., ORELE 16

100 metri liber domni

Bekeș (Tg. Mureș).
Vereș (Tg.-Mureș).
Toth (Tg.-Mureș).
I. Slăvescu (București).
Levito (București).

Mare luptă între Bekeș și Slăvescu din care credem că va învinge Bekeș. N'ar fi de mirare o surpriză din partea lui Slăvescu.

50 metri liber juniori

Stutzer (Tg.-Mureș).
Szilagyi (T.-Mureș).
Zöldai (Tg.-Mureș).
Molnar (București).
Nelson (București).
Georgescu (București).

Protagoniști vor fi Stutzer, Molnar, Nelson și Georgescu.
Favorit : Georgescu.

100 metri brasse doamne

Perlaky (Tg.-Mureș).
Czitrom (Tg.-Mureș).
Kato Lengyel (București).
Giuris Magda (București).
Isabella Stofran (București).

Bucureștencele n'au nici o șansă. Perlaky și Czitrom își vor disputa întâietatea. Favorită : Perlaky.

Stafetă 10×50 metri liber

Favorit la mare luptă Tg.-Mureș.

100 metri spate juniori

Fülöp (Tg.-Mureș).
Vereș (Tg.-Mureș).
B. Vogel (București).
Favorit : Vereș, Tg.-Mureș.

400 metri liber domni

Kelemen Attila (Tg.-Mureș).
Fülöp I (Tg.-Mureș).
I. Slăvescu (București).
Pușcașu (București).
Levito (București).

Cu această probă intră în arenă Attila Kelemen cel mai bun produs la natației românești care va lupta cu I. Slăvescu, speranța bucureșteană pentru a cuceri întâietatea. Va fi cea mai frumoasă cursă a zilei din care va ieși învingător Kelemen.

3×50 stafeta mixt doamne

Tg.-Mureș : Czitrom, Perlaky, Satmary.

București: Lebovitz,, Lengyel, B. Wexler.

Favorit : Tg.-Mureș.

SPECTACOLE

Teatre

MUNCA ȘI VOIE BUNA. — Străstămoșul.
TEATRUL VESEL (Grădina Marconi): Ți-a făcut cu ochiul.
GRĂDINA IZBĂNDA (Calea Văcărești): Izbânda 1939.
GRĂDINA TEATRUL NOU: Văcărești Movietone.
COMOEDIA: Intre Venus și Rapid.
TEATRUL COLOS: O noapte pe Riviera.
TEATRUL COMIC (Grădina Volta-Buzești): Ai cui sunt pantalonii ?
TEATRUL NATALIȚA PAVELESCU (lângă Hala Traian): „Luna de miere“.

Stranduri

LIDO: Bazin cu valuri. Zilnic five-o'clock tea
STRANDUL BRAGADIRU: Aer, apă, soare, poziție splendidă
STRANDUL KISELEFF: Trei bazine. zilnic apă proaspătă
STRANDUL OBOR: Strandul sportivilor.
STRANDUL FLOREASCA: Cel mai vast strand.

Cinematografe

ARO: Manej și jurnal Fox.
SCALA: Secretul unei actrițe.
CAPITOL (grădină și sală) : Lordul Jeff, jurnal Metro și românesc.
CARLTON: Inchis pe timpul verii
TRIANON: Etajul cu bucluc, jurnal românesc și Paramount.
A. R. P. A.: Tango nocturn și Stan și Bran în Fra Diavolo.
REGAL: N'am să te uit niciodată și jurnal Paramount
FEMINA: Secretul unei femei frumoase.
PALAS BULEVARD : 100 de băieți și o fată și Aventurile lui Tom Sawyer.
SELECT: Café Metropole și Secrete conjugale.
GRADINA FORUM (str. C. A. Rosetti No. 6) : Paradisul îndrăgostiților și Adio pentru totdeauna
FORUM: Pentru patrie și Menaj parisian.
SAVOY: Leopardul Suzanei și Minciuna Ninei Petrovna.
ROXY: Doamna din Malacca, jurnal și completare.
ELYSEE: Parada tinereții, jurnal Paramount și românesc.
FORUM: S. O. S. Tanger și Olinda vieții.
OMNIA: Ulița durerii și Trăește iubește, învață.
NISSA: Mesagerul și Băieți în uniformă.
RIALTO: Nopți princiare și Insula văduvelor.
BIZANTIN: Manuela și Clubul sinucigașilor.
AMERICAN (Grădina și sala): Intre glorie și dragoste și Noapte de muzică și dansuri țigănești.
AIDA: Viața furată și O familie trăznită.
COTROCENI: Colivia de aur și Căsnicia Dr. Ahhan.
DIANA: Robin Hood si Sângele pământului.
DACIA (Grădină și sală): Zorro (operă complectă), Jurnal și complectare.
DICHIU: Inchis pentru renovare.
EDISON (Sala și grădina): Păcatul Helenei Wilffur. O dramă în în largul mării și Artiști.
FRANCLIN: Tarantela și Necunoscuta.
FLORIDA (Sală și grădină): Poltava și Prizonierul din Africa.
GLORIA (Grădina): Nebuniile vacanței și Nomazii.
GRAND: Misterele cartierelor chinezești și Suzana.
IZBANDA: Sânge de cazac și Neapole sub sărutul focului.
ILEANA (Sala și grădina): Se caută o femeie și Manechinul.
LIA: Miss Rafles și Stăpânul Metropolei.
LUCIFER: Ulița durerii și O crimă fără importanță.
MARNA: Se lasă noaptea și Frumoasă-i tinerețea.
MARCONI: Ramuntcho, Cadrilul și Jurnal românesc O. N. C.
MODEL: Zorro (Operă complectă).
MILANO (Sala și grădina): Suez și Mireasa fugară.
NERO (Sală și grădină): Paradisul îndrăgostiților și Panică în Univers.
ODEON: Cavalcada destinului și Sultanul din Rungay.
PACHE: Pentru patrie și Gentlemen după miezul nopții.
PARIS (Sală și grădină): Furtună în Asia, Capriccio și Artiști.
PAX (Sala și grădina): Fanny Elssler, Șeicui și Trupă de reviste.
RAHOVA: Tentație și Romanța Radiolui.
REX: Femeia care primește palmele și Ultimul post.
ȘIC (Grădină): Tragedia unei generații și Nick gentlemen detectiv.
TRIUMF: Dubla existență a d-rului Clitterhouse și Shirley salvează America.
TOMIS (Grădină și sală): Dineu la Ritz și Suflete în ceață.
UNIC (Grădină și sală): Stăpânul Metropolei și Miss Rafles.
UNIREA: O crimă pasională și Orașul păcatelor.
VOLTA BUZEȘTI: Ogorul și Tarantela.
VOLGA: Diavolii aerului și Necunoscuta din Monte Carlo.
VENUS: Frații Ritz în Călărețiî seli și Sclavele albe.

Football

VENUS se interesează de Pop Vasile

Deși Pop Vasile, excelentul half centru al Victoriei, a semnat foile de legitimare și contract cu U. D. R., totuși de el se interesează și o altă grupare: Venus.

Dealtfel „negrii" au vrut de mult să-l ia pe clujan.

Rămâne de văzut însă, dacă U. D. R. va renunța la acest jucător, pentrucă numai așa îl poate achiziționa Venus.

NEVRARGYL
Dr. BOUSQUET
Calmează imediat DURERILE DE CAP • NEVRALGII ȘI COMBATE GRIPA
In cutii a 3 tablete și a 20 de tablete

Unirea Tricolor sosește azi

Am anunțat la timp că după matchul dela Brașov, Unirea Tricolor nu s'a întors la București, ci a rămas în localitate.

Echipa sosește azi la ora 10 dimineața în gara de Nord.

Ea va fi primită de un mare număr de suporteri.

Europa în vacanță... dar există totuși noutăți interesante

Arsenal turnează un film polițist... Football pe lavă vulcanică. Anul „albastru-verde". Aduceți și trei, patru negri, vă rog...

Mai întâi, poate fi ceva interesant în vacanță.

Pentru cei cari nu cred, iată există foarte multe lucruri interesante, deși ele nu sunt legate de matchuri de football.

In reportajul, care urmează, vă prezentăm tot ceia ce e nou și interesant în Europa.

Și veți recunoaște că într'adevăr lucrurile de mai jos nu sunt deloc lipsite de interes. Din contră.

„MISTERUL STADIONULUI ARSENAL..."

Profesioniștii britanici sunt în vacanță. Unii se odihnesc pe continent, la Ostende sau Dinard Alții joacă golf în vastele prerii din Midland. Sunt și fanatici ai tennisului și ai cricketului.

Ar fi inutil să facem tabloul anual al footballiștilor englezi „la câmp" dacă anul acesta nu ar fi apărut ceva nou.

Intr'adevăr, imaginați-vă că Arsenal — totdeauna Arsenal — a introdus o inovație nebănuită în modul de a petrece vacanța.

De cincisprezece zile echipa, acompaniată de managerul ei Mister George Allison, s'a instalat la Denham pentru a turna un film despre football. Nu este un film documentar ci un film adevărat cu un scenariu și o istorie rocambolească: un film polițist, al cărui titlu este foarte sugestiv: „Misterul stadionului Arsenal".

Romanul, care a fost publicat în *„Daily Express"*, punea în scenă nu numai pe Hapgood, Copping, Drake, George Allison, Whittaker, etc., ci și pe jurnaliștii footballiști și pe primul plan pe John Macadam (care a întovărășit la București echipa națională a Angliei).

Din nefericire a trebuit ca scenele din film, în care ar fi apărut John Macadam, să fie tăiate pentrucă, explica el, „nu pot actualmente pentru niciun motiv să-mi părăsesc rubrica de football și artistul c,are trebuia să mă înlocuiască nu e nici el liber".

Dar cine e acesta a fost întrebat. „Frankenstein" — Boris Karloff a răspuns el foarte serios. Căci d. mister Macadom nu este un Adonis.

PENTRU CE N'A PUTUT JUCA STENOVICI IN FRANȚA...

Se știe că celebrul half centru internațional al lui Beogradsky, Stenovici, voia să emigreze de mai mult timp în Franța.

A vrut să vină întâi la Séte, apoi la Fives și în cele din urmă la Strassbourg

Federația franceză de foot-ball i-a refuzat însă licența de jucător pentru un motiv foarte inedit, dar mai ales ca formă: el se comporta de cele mai multe ori în „cosaș" pe teren.

O manieră foarte poetică de a refuza legitimarea unui jucător brutal.

Stenovici și-a ajuns însă scopul. El a fost angajat de Servette (Geneva)

„ȘI TREI NEGRI, VA RUGAM..."

Polonia a trimis o foarte inedită invitație echipei selecționate a Tunisiei, pentru o serie de zece întâlniri.

Plictisiți, desigur, de problema Danzigului, polonezii au căutat și ceva amuzant. Și nu se poate spune că cei de pe malul Vistulei nu iubesc pitorescul, căci iată ce conține invitația:

„Aduceți cu dvs. și trei sau patru negri, cel puțin, vă rugăm".

Ideea acestei deplasări surâde multor selecționați. Totuși ea pare că întâlnește opoziția multor oficiali, cari se tem că o asemena călătorie ar avea o influență nefastă asupra formei jucătorilor.

FOOTBALL PE LAVĂ VULCANICĂ

Isligton Corinthians este o echipă amatoare. Cu jucători, cari își pot plăti la sfârșitul fiecărui an câte un turneu de plăcere putând dura uneori și o jumătate de an.

Anul acesta au fost în Islanda. Ei au jucat toate matchurile pe terenuri acoperite cu lavă pisată, udată abundent înainte de fiecare partidă. Matchurile începeau la ora 8 seara dar nu necesitau nici o cheltuială d eluminã pentrucă... în timpul verii, în Islanda, soarel lucește aproape 24 de ore în șir.

Dar dacă „corintienii" au câștigat la scor matchurile lor au „pierdut" pe unul din cei mai buni jucători ai lor.

El este Leu Bradbury. Irlandezii l-au oprit pentru a ține cursuri de tactică.

PE CAND ȘI LA NOI ?...

Fritz Buchloch, portarul internațional al lui „Schwart-Weiss" din Hessa a fost numit împreunq cu Fritz Szepan (Schalke 04) și portarul Jakob (Jahn Regensburg), în Consiliul Superior al Sporturilor Germane.

O distincție bine meritată de toți trei, desigur.

Dar și o lecție de înțelegere a realității sportive, nu-i așa?

Un exemplu, care trebue urmat.

Pe când și la noi? Vogl e un simplu funcționar, Wetzer, Steinbach, Stancu, și atâția alții sunt tot attâ de departe de organizarea footbalului românesc.

VERDELE ȘI ALBASTRUL AU CAȘTIGAT...

Anul acesta a fost al echipelor cu tricouri albastre și verzi.

Iată câteva exemple:

In Franța, Séte și Red Star, campionii respectivi ai celor două divizi naționale au tricouri verzi.

Succesele tricourilor albastre sunt mult mai numeroase și mai eclatante.

In Franța Racing Paris a cucerit cupa, în Germania, Schalke 04 a câștigat campionatul. Câștigătoarele „Cupei" în Anglia, Portsmout și în Elveția, Lausanne au tricouri albastre.

In România, Unirea Tricolor a câștigat campionatul seriei și a promovat în prima divizie națională.

In Anglia, albastrul a câștigat pe toate tablourile pentrucă Everton joacă în cămăși albastru-închis iar Rangers din Glascow—campionul Scoției are tricouri bleu-ciel.

Așa dar anul 1938—1939 va rămâne anul „albastru-verde".

Care culoare va fi la modă în campionatul viitor?

CONGRESUL DIN LUXEMBURG

Congresul din Luxemburg, în cursul căruia F. I. F. A. va desemna pe organizatorul celei de a patra competiție a Cupei Mondiale, se va ține mai înainte.

El își va avea ședințele în capitala marelui ducat dar nu în Iulie ci la începutul lunii Iunie 1940.

Aceasta pentru a permite federațiilor cu football amator să participe la turneuul Olimpic de la Helsinky.

Intinerire și românizare la A. M. E. F. A.

A. M. E. F. A. este una din puținele grupări divizionare A care nu face — pentru moment — achiziții.

Arădenii spun că așteaptă în primul rând decizia comitetului federal în privința formulei.

Dar nici după aceasta nu vor cumpăra jucători-vedete.

Din contră, A. M. E. F. A. — urmând pilda Victoriei, Sportului Studențesc și Unirea Tricolor — va încerca numai elemente tinere și pe cât posibil românești.

Dealtfel, arădenii vor să întreprindă la începutul lunei August un turneu în Moldova, Bucovina și Basarabia, în cursul căruia să încerce cât mai mulți jucători tineri din pepiniera lor.

Arbitrii matchurilor Gloria C.F.R.-Mureșul vor fi desemnați azi

Comisiunea centrală a arbitrilor trebuia să se întrunească aseară pentru a delega conducătorii celor două jocuri dintre Gloria C. F. R. și Mureșul.

Urmând ca grupările să cadă întâi de acord asupra unui arbitru — dacă va fi posibil — comisiunea se va întruni din nou astă seară pentru a decide.

51 jucători au făcut cereri pentru deslegare din oficiu

Grupărilor lor li s'a dat un termen de 10 zile

La momentul oportun am anunțat toate demisiile și cererile de legitimare sosite la FRFA.

In ce privește intervențiile de deslegare din oficiu, FRFA — recte comisia de tranferări — va da grupărilor jucătorilor demisionați un termen de 10 zile pentru a răspunde la cererile de deslegare din oficiu. Termenul începe la 21 Iulie, când decizia va apare în Rombol.

Iată jucătorii și grupările în cauză :

Teodorescu Ion (Concordia-C-ța) pentru Victoria.

Răcheru (Astra Brașov) pentru Caurom.

Szabo L. (CAO) pentru A.S.C. Ripiceni.

Pârjol (Craiovan) pentru C. F. R. —T.-Severin.

LUCACIU (Crișana) pentru F. C. Carpați.

Dragnea (CFRBT) pentru Biruința.

Mureșan (Ermin-Galați) pentru Metrom (Brașov).

Vâjoaică Al.)Inr. Jutei) pentru L.P.N.

Auer (Jimboliana) pentru Hertha-Jimb.

Țanef (Kiazim) pentru Venus-C-ța.

Schwartz A. (Muncitorul) pentru John-Cern.

Naula (Mac.-Călărași) pentru Radi-Călărași.

DINESCU (Mac.) pentru Metalosport.

CIRES (M. Oficial) pentru Olympia.

Condopol (M. Oficial) pentru Olympia.

Rotaru (Pr. Ileana) pentru Sp. Munc.-Câmpina.

Funarius (Progresul) pentru Torontal.

STOIANOVICI (Rovine Gr.) pentru Generala.

Scăești eanu (Rovine Gr.) pentru Generala.

BOGDAN (Rapid) pentru Gloria-Buc.

CUEDAN (Rapid) pentru Olympia.

NEGRU (Rapid) pentru Victoria.

ROȘCULEȚ (Rapid) pentru Gloria.

BINDEA (Ripensia) pentru CAMT.

CHIROIU (Ripensia) pentru CAMT.

REGDON (Șoimii) pentru Ciclop.

SCHULDER (Sp. Stud.) pentru Metaloglobus.

DUMITRESCU Titi (Sp. stud.) pentru Grivița.

Marinescu (Sp. Munc.) pentru Universul.

Markof (Sporting-Pitești) pentru CFR Radu Negru.

Bretto pentru CFR Radu Negru,

Gozner (Stăr.-Dr.) pentru Mociornița.

Bonațiu (Stăd.-Dr.) pentru Mociornița.

Mercioiu (STB) pentru Ciclop.

Răsoiu (STB) pentru Mociornița.

Stanciu D. (Socec) pentru Olympia.

Hențu (Titanii) pentru Unirea-Tr.

Nic. Constantin (Titanii) pentru Unirea Tr.

GALIS (Tric. CFBU) pentru „U"-Cluj.

DAVID („U"-Cluj) pentru Olympia.

COCIUBAN I (Victoria) pentru C. A. Cluj.

FELECAN I (Victoria) pentru C. A. Cluj.

POP III (Victoria) pentru U. D. R.

MUNTEANU I (Victoria) pentru C. A. Cluj.

MUNTEANU II (Victoria) pentru C. A. Cluj.

NISTOR (Victoria) pentru C. A. Cluj.

SEPCI (Victoria) pentru C. A. Cluj.

Abramescu (Victoria-Buc.) pentru Carmen.

Notopol (Vergu) pentru L. P. N.

Gheorghiu (V. Dacia) pentru M. Oficial.

football football football football football football football

O victorie meritată şi un match de slabă calitate pentrucă era normal să fie astfel...

Consideraţii suplimentare după matchul dela Braşov

Matchul dela Braşov dintre Unirea Tricolor şi Gloria C. F. R. care a însemnat cea mai frumoasă izbândă din acest campionat al bucureştenilor, comportă o serie de observaţiuni suplimentare, pe care le vom face în numărul de faţă.

In primul rând o constatare cu care toţi cei ce au fost prezenţi pe stadionul municipal vor trebui să fie de acord. Unirea Tricolor a meritat să câştige. A jucat mai bine decât adversarul pe care l-a întâlnit, fiind superioară atât în domeniul tehnic cât şi în cel tactic. Cu un centru atacant ideal care a stat în permanenţă între fundaşii adverşi, cu o linie intermediară bună şi cu o apărare ermetică, bucureştenii nu puteau pierde partida. Victoria a fost deci normală şi promovarea meritată.

SPECTACOL DE SLABĂ CALITATE

Matchul a constituit însă un spectacol de slabă calitate. Intr'un joc decisiv, în care nu conta decât rezultatul, era normal ca nici una din echipe să nu aibă altă preocupare. S'au făcut deaceia greşeli elementare şi de o parte şi de cealaltă. Astfel am văzut executându-se ieşit aruncările dela tuşe, în timp ce jucătorii nu ştiau: unde să se plaseze pe teren. Passe date în picioarele adversarilor în loc să se trimeată mingia la partener. Unul dintre fundaşi se avânta prea mult spe centru şi atunci când adversarul avea balonul în loc să-l atace, fugea spre careul de 16 m., lăsându-i astfel posibilitatea să se apropie de poartă. Dasemenea s'a constatat că jucătorii nu ştiu să bată o lovitură liberă din apropierea careului, expediind mingia în „zidul" format de adversari.

Nu este mai puţin adevărat că în alte împrejurări aceleaşi lipsuri le-am putut găsi şi la echipe din prima divizie, care aveau mult mai multe pretenţiuni decât Unirea Tricolor sau Gloria C. F. R. Desigur că această constatare nu este deloc fericită, dar este adevărată.

ECHIPELE AU JUCAT IN CONDIŢIUNI SPECIALE

Comportarea de Duminică a celor două echipe este oarecum explicabilă. Nu trebuie uitat că suntem în plină vară, după un campionat istovitor. Sub acest raport formaţiunea bucureşteană are destule scuze de invocat. A trăit tot returul sub o tensiune excepţională, fiecare match în parte constituind un veritabil coşmar. Când însfârşit a terminat în fruntea seriei, a venit turneul de calificare. Cele două partide jucate anterior au pretins eforturi suplimentare, iar întâlnirea dela Braşov a însemnat un nou apel la nervii şi posibilităţile fizice ale jucătorilor. Se ştia doar că învinsul va pierde 90% din şansa de a promova în prima divizie. In astfel de condiţiuni se mai putea cere celor două echipe să ofere un joc spectaculos? Noi credem că nu.

UNIREA TRICOLOR A JUCAT MAI BINE

Unirea Tricolor s'a comportat însă mai bine decât partenerul său. A adoptat tactica cea mai fericită, iar modificarea adusă formaţiei s'a dovedit bine inspirată. Covaci fiind de mult folos. Bucureştenii au jucat cu Florea în apărare, cu Brăteanu spre centrul terenului şi cu Anghelache la inter.

Mihăilescu, Alexandrescu şi Dumitrescu au rămas în atac pe acelaşi linie, iar Covaci şi Alecu înapoi făcând legătura între apărare şi înaintare. Centrul înaintaş a stat între cei doi fundaşi jucând cu tactica inspirată de un coleg de redacţie prin aceste coloane. A schimbat adică locul cu interii atunci când a avut mingia, silind astfel mijlocaşul centru advers să se deplaseze neîntrerupt la dreapta şi la stânga. In astfel de condiţiuni Unirea Tricolor a apărut mai stăpână pe joc. In momentul în care a renunţat la acest sistem Gloria a dominat, devenind ameninţătoare. N'a avut însă suficientă putere de pătrundere şi rezultatul a fost victoria bucureştenilor.

GLORIA C. F. R. FĂRĂ CÂRJAN, N'ARE INAINTARE

Echipa gălăţeană a dovedit că posedă individualităţi bune. Justin este un portar care poate juca în orice formaţie din prima divizie. Prassler are calităţi destule spre a fi un fundaş de valoare. Apoi Kiss, Ţopa, Brodea, etc., sunt jucători care posedă oarecare tehnică. Echipa în ansamblu nu are însă concepţie de joc, iar linia de atac fără Cârjan nu are un conducător care să-i dea o notă de agresivitate. Din această cauză înaintaşii s'au apropiat rar de poarta Unirii Tricolor, şi n'au putut-o pune în pericol.

Cu fostul oborean în formaţie avem convingerea că Gloria C. F. R. ar fi realizat mult mai mult.

UNIREA TRICOLOR TREBUE SĂ TREACĂ LA ODIHNĂ

Odată „visul" Unirii Tricolor împlinit şi promovată în prima divizie, se impune ca echipa să treacă la o odihnă completă. Jucătorii sunt istoviţi şi nu vor putea rezista eforturilor care li se vor cere la toamnă decât, dacă vor câştiga forţe noi.

Spre a se putea menţine însă alături de elita footballului românesc, echipa oboreană are în primul rând nevoie de un antrenor bun. Elementele talentate de care dispune gruparea nu vor putea fi puse în valoare decât dacă vor trece prin „mâna" unui perfect cunoscător. Nu ne îndoim că admirabilul conducător al Unirii Tricolor, d. general Dombrovsky, care a întronat o disciplină solidă în club, şi căruia i se datoreşte în mare măsură promovarea, va şti să ducă la bun sfârşit opera începută, şi gruparea oboreană va continua să fie pepiniera footballului cu adevărat românesc.

N. M.

Olimpia n'a făcut totuşi achiziţii atât de senzaţionale

Intr'un ziar de specialitate au apărut câteva informaţii exagerate cu privire la lotul de achiziţii al clubului Olimpia din Bucureşti.

Gruparea Olimpia admite că o parte din numele citate, corespund realităţii dar pentru evitarea unor confuzii, ce pot conduce la circumstanţe regretabile, precizează că nu a angajat decât pe următorii jucători: Stanciu, Cuedan, David, Astileanu, Stoian, Vagoş, Cruţiu, Cireş şi Steinbach.

A. S. Distribuţia joacă Duminică la Buşteni

A. S. Distribuţia, campioana categoriei a III-a, a primit în ultimul timp o mulţime de oferte dela grupările din provincie.

Deoarece jucătorii erau în vacanţă toate acestea au fost declinate.

Bucureştenii au primit eri o nouă ofertă dela Buşteni pentru a juca un match cu puternica formaţie locală Caraimanul.

Conducerea „petroliştilor" a acceptat oferta, astfel că Duminică 23 crt. vor juca la Buşteni.

Campionii au un bun prilej cu această ocazie să ofere jucătorilor o plăcută plimbare pe Valea Prahovei

Astăzi după amiază. Distribuţia face un prim antrenament pe terenul dela Mogoşoaia sub supravegherea lui Traian Ionescu II.

Joi va avea loc un ultim antrenament, după care se va alcătui echipa.

In linia de fundaşi va juca şi Tătar, fostul Juventist, care a trecut de curând la A. S. Distribuţia.

Credem că matchul de Duminică dela Buşteni va atrage pe arenă o asistenţă numeroasă care are un bun prilej să vadă evoluând pe teren „echipa neînvinsă".

CONVOCARI

● A. G. E. R. convoacă pentru Vineri 21 Iulie a.c., la ora 8 seara, la d. Nistor Pamfil, în str. Schitu Măgureanu nr. 37, pe toţi jucătorii echipei I-a şi juniorii în vederea formărei echipei pentru deplasare în provincie.

● A. S. DISTRIBUŢIA convoacă pentru astăzi 18 crt., ora 17.30 p. m. pe terenul de la Mogoşoaia, următorii jucători, în vederea unui antrenament general, pentru matchul dela Busteni:

Boghiu, Tătar, Zamfir, Dan Busuioc, Flamaropol, Vasiliu, Grecu, Nelu, Constantinovici, Sachelarie şi Predoiu.

BIRUINŢA, convoacă toţi jucătorii primei echipe, Joi 20 crt. orele 16 la teren, în vederea jocului amical cu echipa soc. „Laromet".

Este convocat în mod special Panţu.

„Cireşoaia" (Tg. Ocna) a reuşit un draw cu „Muncitorul" (Bacău) 2-2 (2-2)

Bacău, 16. — „Cireşoaia" echipa Tg. Ocnei a jucat astăzi cu „Muncitorul", echipa fabricei „Singer" din localitate. Jocul, foarte spectaculos, a entuziasmat pe cei 2500 de spectatori.

Repriza I-a a aparţinut oaspeţilor, cari au jucat iute, reuşind să marcheze prin Munteanu I şi Diac. Arbitrul acordă gazdelor un goal prins pe linia porţii. Al doilea se datoreşte greşelii ambilor beci ai „Cireşoaiei", cari repezindu-se la o minge permit o învălmăşeală şi mingea se opreşte în poarta apărată de Melinte.

Mitanul II aparţine gazdelor care îşi revin, domină, dar pierd regulat în faţa porţii.

D. C. Constantinescu a arbitrat mulţumitor.

Echipele: „Cireşoaia": Melinte, Bucur II, Revoi, Munteanu II, Albu, Balint, Vlasie, Grefu, Diac, Lulu şi Munteanu I.

„Muncitorul": Ernest, Savin, I. Ciorobea, Popa, Chiuţu, Beldiţă, Avram, Alexe, Savin II, Ghiula şi Savin III.

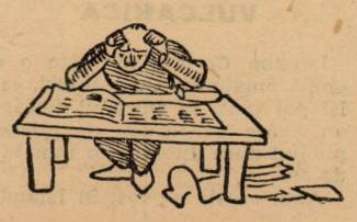

Letea-F. C. Prut (Bacău) 7-0 (3-0)

Bacău, 16. — In faţa unui numeros public s'a disputat astăzi pe terenul Asociaţiei sportive „Letea" un match de foot-ball între echipele „Letea" şi „F. C. Prut". După un joc superior Letenii au învins F. C. Prutul cu 7-0 (3-0).

La fluierul d-lui Stoica s'au aliniat următoarele formaţii: „Letea": Chiribău, Coarjă, Hanganu, Dumitraşcu, Bucur, Buzarin, Ionescu I, Ionescu II, Macovei, Bocăneţ şi Gauter.

„F. C. Prut": Simon, Gheorghiţă, Bazaciu, Mircea, Schapira, Eckstein, Slamovici, Rosfeld, Danec, Erle şi Mancaş.

S'au remarcat dela învingători Corjă, Ionescu I şi Dumitraşcu.

O nouă grupare la Bacău: Student Club

Bacău, 17 (prin telefon).— Viaţa sportivă a oraşului nostru, suficient de animată, a câştigat un nou club pe lângă cele patru existente până azi: Student Club.

Noua asociaţie sportivă este alcătuită din foştii jucători ai stadiului Băcăuan. Preşedinte de onoare a fost ales d. C. Bottez doctor în drept iar clubul va fi condus de d. M. Vlădoianu.

Primul match al nouei grupări va fi Duminică 23 Iulie când Student Clubul va întâlni pe Muncitorul pe stadionul Muncă şi Voe Bună.

Studenţii vor alinia următoarea formaţie:

Sichitiu, Orghidan, Gheorghiu, Bottez, Samureanu, Dumitraşcu, Găbureanu I, Găbureanu II, Pintilie, Răileanu, Costandache.

Grupări neafiliate

C.S. Cometa-F.C. „16" 4-1 (0-0)

In faţa a 200 de spectatori, s'a disputat pe terenul Cometa matchul dintre grupările neafiliate C. S. Cometa şi F. C. 16.

Primii au aliniat o formaţie omogenă care a depăşit net pe adversar.

Cele patru puncte au fost înscrise de Efalbă (2), Stanciu şi Cornel.

De altfel aceştia au fost şi cei mai buni oameni.

Cupa „Fulger" la Bacău

Bacău, 16. — Pe terenul „Muncă şi Voie Bună" din localitate s'a disputat astăzi un aprig match de foot-ball între echipele de juniori: „Victoria"-„Mărgineni"; „nirea şi „Muncitorul" din Bacău pentru cupa „Fulger".

Rezultate: „Victoria"-Mărgineni—„Unirea"Bacău 0-0 (0-0). S'au remarcat dela „Victoria": Vlădoianu, Piru, Teofănescu. Dela „Unirea", numai Lovin.

„Unirea"-Bacău—„Muncitorul"-Bacău 3-1 (1-0).

Cupa a fost câştigată de „Unirea" care a jucat foarte dur.

Din lumea cluburilor mici

● **TĂTAR fostul fundaş Juventist a fost legitimat de A. S. Distribuţia în a cărei formaţie va apare Duminică în matchul dela Buşteni.**

● **OLYMPIA anunţă toţi jucătorii cari vor să se legitimeze pentru echipa de pitici că pot fi încercaţi în fiecare Marţi, Miercuri, Joi şi Vineri după amiază pe terenul A. C. S. A., când se vor adresa antrenorului Petre Steinbach.**

● **CARTEA ROMANEASCA se deplasează Duminecă la Câmpina unde va întâlni formaţia locală Venus.**

● **A. G. E. R. îşi va relua activitatea după 1 August.**

● A. S. Şoimii Avrig a învins echipa Columbia cu 7 : 2 (6 : 0) pe terenul Vatra Luminoasă, Duminică 16 Iulie 1939.

● GRUPAREA BIRUINŢA din Bucureşti doreşte să joace Duminică 23 Iulie în provincie.

Doritorii se vor adresa d-lui Cicerone Dumitrescu, Bulevardul Bucureştii Noi No. 10f com. suburbană Griviţa.

Football Football Football Football Football Football Football Football

Misteriosul football rus...

Un reportaj de prezentare a principalelor cluburi sovietice

In colectivitatea rusă există totuşi vedete. Sistemul în W-M a fost adoptat de toate echipele ruse

Misteriosul football rus. Iată un lucru, care preocupă în gradul cel mai înalt cercurile sportive ale Europei. Şi pe noi, de sigur. Cu atât mai mult cu cât se tratează aducerea în ţară a echipei Spartak din Moscova, leaderul campionatului sovietic

Iată în rândurile următoare un interesant reportaj al cunoscutului ziarist K. Oganessov, în care sunt prezentate principalele echipe din campionat, cu caracteristicile lor.

După o lungă pânză forţată în timpul iernii, footballul — sportul cel mai popular în Rusia — şi-a început iar activitatea. Şi deja competiţiile sunt în plină desfăşurare.

DOUA DIVIZII... NAŢIONALE

Anul acesta, campionatul Rusiei cuprinde două divizii... naţionale.

Prima divizie cuprinde patrusprezece echipe, cari luptă pentru titlul de campion al U.R.S.S.

Se poate spune că echipele sunt de forţe sensibil egale; lupta va fi deci aprigă.

SPARTAK ESTE LEADER

Actualmente, primul loc în campionat este deţinut de SPARTAK-MOSCOVA, eroul „doublé-ului" de anul trecut, când această strălucită echipă a câştigat şi cupa şi campionatul.

Şi există multe argumente, cari conduc la concluzia că Spartak va repeta şi anul acesta figura; rezultatele realizate fac să se creadă că el va păstra ambele trofee.

„Spartak" este singura echipă, care nu a fost până acum învinsă. După opt întâlniri, echipa are 12 puncte, patru victorii şi patru matchuri nule.

Excelentul său goal-average (14:5) dovedesc că nici în acest sezon înaintaşii lui Spartak „nu-şi pierd nordul" pe teren. Ei sunt secondaţi de o apărare foarte sigură.

Tânărul portar Jmelkow este în formă bună. De altfel el poate fi numit cel mai bun portar al ţării.

DYNAMO LA UN PUNCT DIFERENŢA. 70.000 SPECTATORI

Un singur punct desparte pe Spartak de Dynamo-Moscova. Aceste două echipe, care joacă primele roluri în footballul sovietic se bucură de o foarte mare popularitate.

Jucătorii selecţionatei sovietice sunt toţi din aceste două grupări.

Recent, cele două echipe s'au întâlnit în cadrul campionatului, pe imensul stadion din Moscova şi a trebuit să fie refuzate foarte multe cereri de bilete. S'au înregistrat atunci 70.000 de spectatori plătitori.

După o partidă dramatică echepele au terminat la egalitate. Ceiace denotă că ele sunt de forţe apropiate

AMANUNTE TEHNICE

Dynamo n'a avut un început deloc bun pierzând primele două matchuri. Totuşi echipa şi-a revenit repede, câştigând cinci matchuri unul după altul.

Acum, după matchul nul cu Spartak, Dynamo ocupă locul al doilea şi are 11 puncte.

ECHIPA CASEI CENTRALE A ARMATEI ROŞII, care anul trecut s'a clasat a doua, se semnalează prin energia şi oportunismul său; ştie să se apere în cele mai dificile condiţii şi atacă cu rapiditate.

Câtiva din jucători iei sunt adevărate vedete. Sunt, neobositul half centru Liaskowsky, centrul atacant Kapelkin şi aripa stângă. Jocul acestuia a fost dealtfel remarcat de toată presa europeană, care l-a asemănat cu acela al celor mai buni profesionişti britanici.

TEHNICA ŞI STIL...

Se poate spune că DYNAMO-KIEV, cu cele nouă puncte ale sale urmăreşte de aproape grupul leaderilor. Este o echipă celebra prin technica şi stilul său. Totuş sunt calităţi, cari se îndreaptă uneori contra echipei, care le posedă. Gustul prea exclusiv pentru frumuseţea stilului şi evoluţiile prea lente ale mingiei încetinesc jocul. Totuşi, în matchul contra lui DYNAMO din TBILISSI, practicându-şi stilul său particular, a acceptat totuşi un ritm foarte viu şi l-a susţinut până la capăt, terminând victorioasă.

CEILALŢI PARTICIPANŢI

„TORPEDO" ale cărui victorii strălucite asupra lui Spartak şi Dynamo-Kiev au făcut senzaţie anul trecut, n'a avut un debut celebru.

Are după opt matchuri numai cinci puncte.

METALLURG nu este nici el în formă şi are numai 6 puncte din 7 întâlniri. Foarte multe matchuri nule şi numai o victorie — este un bilanţ puţin obicinuit pentru purtătorii tricoului portocaliu.

TACTICA ŞI SISTEM...

Analiza matchurilor jucate până acum dovedeşte că tactica de bază la echipele sovietice este aceea în W. M. Dacă acest sistem de joc nu era adoptat anul trecut decât de câteva echipe, (numai de Torpedo, Spartak şi Metallurg de exemplu) anul acesta toate echipele au înţeles că acest sistem de joc este cel mai bun, este sistemul foot-ballului modern.

In secunda divizie „naţională" joacă 23 echipe. Leader este echipa moscovită „ARIPILE SOVIETELOR", care n'a pierdut până acum nici un match.

K. Oganessov

Pop Vasile a declarat:

„In afară de foile de legitimare şi contract cu U.D.R. n'am semnat nici o altă cerere către federaţie"

Cazul „Pop Vasile" încearcă o nouă situaţie.

Intr'adevăr, gruparea Victoria din Cluj a depus la F. R. F. A. o declaraţie a jucătorului autentificată la 5 Iulie la notariatul din Săcăşeni.

Notar: d. Cioban Ion.

Pop Vasile declară — printre altele — că în afară de foile de legitimare şi contract cu U. D. R. n'a semnat nici o altă cerere către federaţie.

Intervenţia de deslegare din oficiu a fost semnată de fratele său, căruia îi dăduse mandat în scris. Ceeace, firesţe, n'are nici o valoare la F. R. F. A.

Notarul precizează la sfârşitul declaraţiei că Pop Vasile a negat semnarea şi a refuzat motivarea.

7.000 lei...

au luat jucătorii Unirii Tricolor pentrucă au promovat...

După victoria obţinută în dauna Gloriei C. F. R., victorie care a însemnat promovarea în divizia naţională A, Unirea Tricolor n'a revenit în Capitală, rămânând încă o zi în Braşov. Conducătorii au înţeles să răsplătească pe jucători, dându-le posibilitatea să se odihnească după eforturile excepţionale, pe care au fost obligaţi să le depună în timpul din urmă.

Dar nu aceasta este singura răsplată a „oborenilor". Gruparea a acordat fiecărui jucător câte o primă de 7.000 lei, dintre care 2.000 lei pentrucă au câştigat matchul dela Braşov şi 5.000 lei pentrucă au promovat. O sumă destul de frumoasă pe care mulţi dintre ei n'au avut-o nici odată în buzunar.

22 foi de legitimare vor fi anulate de comisia de transferări

Intre cererile de legitimare depuse la F.R.F.A. sunt unele care nu indeplinesc anumite prevederi regulamentare, iar altele la care grupările au renunţat. Toate acestea vor fi anulate în prima şedinţă a comisiei de transferări.

Iată jucătorii în cauză:

Istvanfy (Moc.) şi Fabian (Moc.), (Gloria-Buc. a renunţat la semnăturile lor).

Pârvulescu (Juventus) la Leonida.

Boldea (Inainte) la Metalosport-Coln şi Electrica-Timiş.

Nedelea (Aquila) la Unirea-Giurgiu.

Bakşa (Concordia) la Torontal (n'are 20 ani).

Drăghicescu (Electrica-Or.) la Ripiceni (n)are 20 ani).

Stănescu (Socec) la garajele Mihăescu (n'are 20 ani).

Ionescu Florea (Triumph-Giurgiu) la Unirea-Giurgiu (a revenit asupra demisiei).

Slăvescu (Venus-Giurgiu) la Unirea-Giurgiu (art. 45).

Iordănescu (Venus) la Unirea-Giurgiu (art. 45).

Cociuban II (Victoria) la C. A. Cluj (n'are 20 ani).

Ionescu Şt. (Sporting) la C. F. R. Radu Negru (n'are 20 ani).

Iotta (Sporting) la C. F R. Radu Negru (n'are 20 ani).

Ion Gh. Ion (Sporting) la C. F. R. Radu Negru (n'are 20 ani).

Mihăilescu Gh. (Sporting) la C. F. R. Radu Negru (n'are 20 ani).

Proistorescu (Sporting) la C. F. R. Radu Negru (n'are 20 ani).

Rosenberg (Sp. Muncit.) la Hachonk-Braşov (n'are 20 ani).

Covacu Sever (Ripensia) la „U"-Cluj (n'are 20 ani).

Hruban (Locomotiva) la Metrou-Braşov (n'are 20 ani).

Art. 45: o grupare nou înfiinţată în primul an al afilierii nu poate legitima jucători proveniţi din aceiaşi localitate, decât pe cale amicală, adică cu deslegare.

Alţi sorţi

Gloria C. F. R. întâlneşte Duminecă Mureşul la Galaţi

Comisiunea campionatului naţional s'a întrunit aseară la F. R. F. A. pentru a trage la sorţi localităţile turului şi returului matchului Gloria C. F. R.-Mureşul.

D. dr. Eugen Haţiegan a prezidat completul maior Dumitrescu-dr. Şoimu Minciulescu.

Au asistat delegaţii celor două grupări interesate, precum şi un public numeros.

PRIMUL MATCH LA GALAŢI

Din urnă a eşit primul oraşul Galaţi astfel încât acesta găzduieşte Duminica viitoare matchul dintre Gloria C. F. R. şi Mureşul.

Returul se dispută peste o săptămână la Tg. Mureş.

Gloria nu se desfiinţează, ci va juca în divizia B

Arădenii au făcut câteva achiziţii şi cu tinerii pe care îi va promova, speră să revie în divizia A

Arad, 17 (prin telefon).— *Viaţa sportivă a Aradului a primit o lovitură serioasă prin retrogradarea Gloriei, singura echipă românească din localitate. Svonurile cele mai variate au circulat: ba Gloria se desfiinţează, ba se retrage în district, numai că vu juca în divizia B nu prevedea nimeni.*

GLORIA NU SE DESFIINŢEAZĂ CI JOACĂ IN DIVIZIA B

In cursul săptămânii trecute, o parte din conducerea Gloriei s'a întrunit într'o consfătuire fără caracter oficial, discutându-se situaţia clubului sub unghiul diferitelor perspective cari mai sunt realizabile până la toamnă.

S'a luat decizia ca în cazul când formula divizionară nu se modifică, Gloria va juca în divizia B încercând să promoveze din nou în A.

VARIASSY ŞI MARIENUŢ AU PLECAT...

Gloria a fost părăsită în cursul perioadei de transferări doar de doi jucători: Variassy şi Marienuţ. Primul a plecat în Capitală pentru a se transfera la Juventus cu promisiunea fermă a ciubului că va primi deslegarea. Tratativele între Juventus şi Gloria sunt în curs şi se speră că vor fi perfectate.

Marienuţ a fost deja achiziţionat de Tricolor C.F.P.V. din Ploeşti şi suntem siguri că feroviarii ploeşteni au făcut o achiziţie bună.

...DAR ALŢI TINERI ABIA AŞTEAPTĂ SĂ LE IA LOCUL

In locul celor doi demisionaţi Gloria a făcut patru achiziţii noi: Adoc, Pintea şi Truţă dela Crişuna şi Sika dela Macaby.

In plus gruparea mai posedă şi o serie întreagă de juniori excelenţi dintre cari pentru moment a fost promovat numai Luca Tiberiu care cu ocazia jocului cu Amefa s'a dovedit o mare speranţă.

In cursul campionatului vor mai fi încercaţi câţiva din juniori cari vor fi promovaţi imediat ce vor da satisfacţie.

MAINE LA BANEASA - TRAP

SUNT PROGRAMATE MULTE VEDETE

Premiile Vulcan, Rubicon și Peter Harvester Alergări deschise

Reuniunea care se va desfășura mâine la Băneasa trap are un program care se remarcă prin alergări deschise și câteva curse de vedete. Astfel în premiul Vulcan găsim pe Citronat Gordon, Gruia, Pisica și Anny Worthy.

Pe program mai figurează elemente cu remarcabile state de serviciu cum sunt Dorka, Pandur, Ninon, Amilkar și Jade.

Deasemeni sunt de scomptat loturi numeroase. In asemenea circumstanțe, interesul reuniunei pare asigurat.

CONCURENȚII PROBABILI

Premiul TALISMAN
Condiție — 13.000 lei

Zanoza	1700	V. A-sky
Domnia	1700	Corol
Lut	1700	0
Victoria	1700	x
Isvor T.	1700	Borisiac
Nicevo	1700	Cercasov
Uraca	1700	Zabelin
Românaș	1700	Fischer
Olga	1700	Crainic
Pusa	1700	Borisiac
Speranța	1700	Iarca
Bistricioara	1720	Ghinea
Lăutar	1740	Tassopol
Tibet	1760	Slobozenco
Rozin	1760	Podoleacov
Nocica	1780	Pavlic
Giovinezza II	1820	0
Epoca	1840	Crotenco

Premiul RAPALLO
Condiție — 13.000 lei

Helen Halpin	2120	Ghinea
Oborean	2140	Crainic
Santuța	2180	T. Marcu
Va-ta	2180	Drăgotescu
Vuet	2180	Tassopol
Elena	2180	Brânzea
Zgomot	2200	Dobrescu
Poenița	2220	Szabo
Pan Warthy	2220	0
Dorka	2300	0

Premiul PETER HARVESTER
Condiție — 15.000 lei

Domnica	1700	Brânzea
Spic	1700	Gramm
Hercegno	1720	Gaidaev
Caținca	1720	Ghinea
Sorvaneț	1720	Borisiac
Rosalinde	1740	Slobozenco
Viitor	1740	I. Bordei
Theodora	1740	E. Marcenco
Jade	1740	?
Belșug	1740	0
Pandur	1760	Fischer
Jarvis	1760	Ghinea
Lucifer II	1780	0
Pisica	1780	Crotenco
Szeged	1780	0
Amilkar	1800	0

Premiul LEA
Performanță — 13.000 lei

Crăiasa	2100	Lt. S-lescu
Furor	2120	Gramm
Urganda	2120	Zabelin
Paj Axtell	2140	Corol
Eol	2160	E. Marcenco
Tais	2160	Pavlic
Brenu	2180	V. A-sky
Sorana	2200	Podoleacov
Pan Worthy	2200	Borisiac
Răsura	2200	Gaidaev
Ostaș	2220	0
Extra	2240	Dobrescu

Premiul RYESSON
Condiție — 15.000 lei

Peggy Worthy	1680	?
Crăiasa	1680	0
Cavaler	1700	?
Florita	1720	N. Ionescu
Mohor	1720	Szabo
Dâmb	1720	Komarnițki
Cartușel	1720	Gramm
Geisha	1740	V. A-sky
Elena	1740	0
Măgura	1740	Ghinea
Brava	1760	Grăjdănescu
Ghimp	1780	Slobozenco
Josedale Marg	1840	0

Pr. RUBICON — Amatori
Condiție — 15.000 lei

Aventurier	2100	Filiti
Peter Worthy	2100	Krukowsky
Jeroșca II	2140	x
Bruma II	2140	Lt. Trifu
Catinca	2140	0
Pacantos	2140	x
Busuioc	2140	G. P-orghe
Natașa	2140	I. Matak
Cupidon	2160	V. Novaci
Coconaș	2160	0
Pleava	2160	x
Ducesa	2160	x
Champion J.	2180	P. D-trescu
Talaz	2180	x
Brebenea	2180	N. Ionescu
Viitor	2200	Stănciulescu
Pock	2220	Grăjdănescu
Ninon	2220	Dellaporta

Premiul VULCAN
Record — 18.000 lei

Ben Hur	1700	Tassopol
Guard Girl	1700	?
Ieroșca II	1700	Gramm
Cupidon	1700	0
Kamaa	1700	Grunwald
Coconaș	1700	Ghinea
Torent	1720	Crainic
Blondella	1720	T. Marcu
Edith	1720	?
Anny Worthy	1720	Corol
Lanț	1720	Pavlic
Champion J.	1720	0
Nation	1740	Gaidaev
Caty Caid	1740	0
Kanada	1740	Grăjdănescu
Naplopo	1760	Dobrescu
Pisica	1760	0
Citronat Gord	1780	Cercasov
Grina	1780	V. A-sky

Premiul RADNA
Handicap — 13.000 lei

Mârțoaga	2100	Pavel
Isvor I.	2120	0
P-cesse Axtell	2120	Corol
Voevod	2120	Tassopol
Kirasa	2160	Gaidev
Turla	2160	Slobozenco
Desiș	2160	Ghinea
Rozina	2160	K-nițki
Lăutar	2160	0
Uria	2160	Zabelini
Comoara	2180	Fischer
Musculița	2180	0
Crăiasa	2200	0
Furor	2220	?
Cina	2220	0
Brenn	2240	0
Bandit II	2240	Pavlic
Hispano	2240	0
Ialpug	2240	x

Premiul PORTOVERNE
Handicap — 13.000 lei

Izma	1700	Cioca
Elixir	1700	Lt. S-culescu
Mura II	1700	T. Marcu
Puica	1720	D-ra C-dore
Domnitor	1720	Gram
Cavaler	1720	0
Oborean	1720	0
Crai	1720	Crainic
Pinkerton	1740	Gavrilescu
Mohor	1740	0
Candriu	1740	Grăjdănescu
Sorana	1740	0
Dâmb	1740	0
Pan Worthy	1740	0
Domnica	1760	0
Sultan II	1760	Gaidaev
Sonara	1760	Zabelin
Dor de Ducă	1760	Slobozenco
Tava	1760	Drăgotescu
Harry Boy	1760	Ghinea
Zalud	1760	Dobrescu
Barza	1760	V. A-sky
Taina	1760	Fischer
Durdulia	1760	D. Botea
Birlic	1760	Crotenco
Legionar	1780	0
Eggy	1780	0
Elena	1780	0
Bravo	1800	0

Succesele cailor francezi în Anglia

Nord Express învingător la Newmarket

Zilele trecute la New-Market s'a disputat Dullingham Stakes (2400 metri, 626 de lire).

A câștigat calul născut în Franța, Nord Express de trei ani din Pharos și Choze du Nord.

Iată rezultatele :

1. Nord Express 52 (H. Wragg).
2. River Prince 56½ (P. Beasley).
3. Brocanteur 47 (D. Smith).

La Ruhleben

Dachs, dându-i 100 de metri lui Kampfgessel, a făcut deat-head cu acesta în premiul Derby Nachprüfung

In cursul aceleiași reuniuni, Leo și Zhieten au terminat și ei victorioși

Dachs, câștigătorul Derbyului de trap german, de anul acesta, a disputat zilele trecute la Ruhleben o cursă dificilă.

Este vorba de premiul Derby-Nachprüfung, în care au luat plecarea toți concurenții meetingului, dar la diferite distanțe.

Această alergare s'a terminat cu un deat-head, între Dachs și Kampfgesell.

Dachs a marcat pe kilometru 1.24.2, dovedind odată în plus marea clasă pe care o deține.

Kampfgesell, primind 100 de metri dela Dachs, a trotat kilometrul în 1.27.2. Al treilea a fost Lautrec, cu 1.26.

Cursa a comportat 2800 de metri.

In cursul aceleiași reuniuni, s'a disputat pe 3600 de metri Gaterman-Erinnerungs-Rennen. Această cursă a fost dotată cu 10.000 de mărci.

Zhieten și-a însușit această probă, în dauna lui Athos.

Zhieten a parcurs kilometrul în 1.24.2, ceeace pentru distanța cursei este un record care spune foarte mult.

Câștigătorul Derbyului german din anul trecut, Leo, s'a prezentat la startul premiului Pădurea Neagră.

El a câștigat această cursă învingându-l pe Crispa.

Pe 2620 metri, Leo a trotat kilometrul în 1.24.4.

Crispa s'a clasat a doua, tot după Leo, ca și'n Derbyul de anul trecut.

In urma vctorei lui Dachs, dela Ruhleben, excelentul trăpaș german, va încerca o corectare a recordului, după care va trece la crescătorie.

ȘTIRI

● BOERU mai mult decât sigur că va disputa premiul Sfântului Ștefan în care primește importante descărcări.

hipism

Intre Box și hipism

Boxeurul Maurice Holtzer este văzut poate des în tovărășia jockeylor dela Maisons-Laffitte, cărora le dă lecții...

De box, bine înțeles.

Odinioară, activa la Maisons-Laffitte antrenorul Lawrance, un pasionat al boxului.

El nu avea altă plăcere decât să-i vadă pe băeții de grajd boxând între ei

Lawrance organiza, într'un local, pe un ring improvizat, lupte de box, care numai atractive nu erau. Bieții „ucenici ai cravașei" sângerau, pentru a-l mulțumi pe antrenor și erau obligați să umble a doua zi prin oraș cu nasul umflat și cu ochii închiși de lovituri.

In cursul unei astfel de reuniuni, renumitul călăreț O'Connor s'a văzut konckoutat de un mic appentis de 15 ani. O'Connor era recunoscut ca un fantezist, îndrăgostit de orice producțiune artistică. Din nenorocire, el a confundat boxul cu arta coreografică.

Când s'a urcat pe ring, O'Connor, îmbrăcat într'un maillot de culorile drapelului american, a început să danseze în jurul adversarului său, pentru a delecta asistența.

Jockeului i-au reușit aceste exhibiții până în momentul când adversarul său i-a administrat un crochet puternic, care la trimis în lumea visurilor. A fost nevoie de trei wiskyuri pentru a fi readus în simțiri.

Lawrance pretindea că în meseria de jockeu boxul este indispensabil, pentru a regula chestiunile de onoare. Așa de exemplu, când un călăreț francez l-a apostrofat pe unul englez, aceștia s'au provocat reciproc la un match de box, pe care l-a arbitrat însuși Lawrance. Antrenorul a uitat atunci, că în box există și unele reguli după care trebue să lupți, i-a lăsat pe cei doi combatanți să se maltrateze în cel mai odios hal .

Lawrance nu considera boxul ca un sport auxiliar hipismului.

E spunea că un călăreț trebuie să știe, într'un ocol, unde ochiul vigilent al comisarilor nu poate vedea, să aplice adversarului său un pumn, care să-l scoată pe acesta din luptă.

Vechii turfiști își amintesc desigur de un jockeu, poreclit „crocodilul", care atunci când vroia să câștige o cursă, nu se uita la mijloacele pe care le întrebuințează. Și de preferință întrebuința pumnul.

Aceasta, până în momentul, când a alergat cu un apprentis al lui Lawrance.

Când amândoi s'au reintors la cântar, „crocodilul" era cel cu nasul roșu.

Astăzi însă, băeții de grajd nu mai boxează decât pe cai. Asta de când există comisari de turnante. **După „Paris-Sport"**

In Extremul Orient

Kumochata și-a însușit Derbyul Japonez de galop

Au concurat 20 de cai

Derbyul japonez de galop, disputat la Tokio, a beneficiat de mulți concurenți. Nu mai puțin de 20 de cai de trei ani au concurat în această cursă.

Victoria i-a revenit lui Kumochata, care a dispus cu ușurință de Richmond. Al treilea a fost Golden Mor.

Kumochata a înregistrat 2.36,2 pe 2.400 metri.

Atât Kumochata și Richmond, sunt nepoți, după tată, al excelentului Gainsboroughs.

Blue Peter, o mare vedetă

A câștigat Sâmbătă la Sandown Eclipse Stakes

Importanta alergare engleză, Eclipse Stakes, disputată Sâmbătă la Sandown a revenit excelentului Blue Peter, câștigătorul Derbyului englez, proprietatea lordului Rosebery.

Al doilea s'a plasat anul Glen Loan cu 61½ proprietatea d-lui W. Murray iar al treilea challenge, tot de patru ani cu 61½ kilograme care aparține lordului Milford.

Blue Peter descinde din Fairway și Francy Free și este antrenat de J. L. Jarvis.

Proporțiile hipismului francez

Zilele trecute, cifra de afaceri a reuniunii dela Maisons Laffitte a fost 6.590.290 de franci dintre cari 3.811.310 franci s'au rulat la pariul urban.

Cu asemenea rețete nu trebue să mire pe nimeni stadiul înfloritor al hipismului francez.

Dacă facem o comparație între noi și Franța în această privință există o adevărată prăpastie.

Pe marginea statisticilor

A. Romanes campionul antrenorilor iar N. Ilinca al jocheilor

Meetingul de primăvară și vară de galop este pe terminate. Cele două reuniuni rămase nu mai pot schimba aspectele diverselor clasamente cari au căpătat formă definitivă.

A. ROMANES, CAMPION AL ANTRENORILOR

In clasamentul antrenorilor, Romanes este primul cu 31 de victorii, urmat de E. Gabor cu 22 și B. Gabens cu 20.

Desigur, Romanes este unul din profesioniștii de elită ai turfului nostru.

A dat în repetate rânduri dovada unor indiscutabile merite profesionale.

Tânărul Gabor deasemeni s'a remarcat ca un antrenor de talent.

Gabens, campionul din anii trecuți este al treilea. Anul acesta fără câteva excepții, n'a avut material de calitate.

A câștigat Derbyul cu Halmei.

Iată clasamentul:

A. Romanes	31
E. Gabor	22
B. Gabens	20
J. Wilson	19
I. Pinka	14
Vl. Kristoff	13
I. Gheorghe	12
St. Ujvary	12
W. Gill	10
I. Niculescu	10
A. Mc. Intyre	8
Căp. A. Guliano	6
J. Beeson	6
G. Garner	5
B. Toth	5
Gener. Filip Iacob	1
M. Deinbeck	1
Lt.-Col. Tr. Romano	1
Chr. Setescu	1

N. ILINCA, PRIMUL LA JOCHEI

N. Ilinca este primul pe tabela câștigurilor jocheilor.

In acest an, Ilinca s'a arătat ca un excelent călăreț, egal de valoros pe toate distanțele. Știe să facă orice distanță iar la luptă este foarte energic.

Al doilea găsim pe R. Vincent, campionul din anii trecuți. Jocheul francez a fost urmărit de nenoroc la începutul meetingului. In restul stagiunei s'a dovedit aceiaș fină cravașă din trecut.

Cucu, un foarte energic călăreț este al treilea cu 20 de victorii. A făcut frumoase curse cu Brancus în premiul Regal.

Clasamentul se prezintă astfel:

N. Ilinca	32
R. Vincent	21
A. Cucu	20
M. Mullot	16
J. Gill	15
R. Cristea	13
V. Crișan	11
Tănase	10
V. Huțuleag	8
Oprescu	7
Florescu	7
Rosso	6
Tasim	6
G. Enescu	5
Logofăt	4
Urdăreanu	3
Nicodim	3
A. Enescu	2
St. Iosza	2
Durnea	2
Gh. Horwath	1
I. Huțuleag	1

Programul meetingului de toamnă sub tipar

Jockey Clubul a alcătuit programul meetingului de toamnă. Proectul întocmit de secretariat a fost aprobat. Putem preciza că acest program a fost alcătuit după scheletul aceluia din anul trecut.

El a fost trimis la tipar și probabil că va apare în primul buletin oficial.

REINCEP CURSELE DE OBSTACOLE

Condițiunile și datele

Am anunțat în unul din numerile trecute ale ziarului nostru că vor începe alergările de obstacole, militare și rezervate jocheilor și gentlemanilor.

Revenim azi cu date.

UNDE SE VOR ORGANIZA ALERGARI MILITARE

In legătură cu aceste alergări prezentăm o serie de amănunte.

Inspectoratul general al Cavaleriei a hotărît să organizeze o serie de alergări militare de obstacole.

In acest scop s'a întocmit un proect de regulament al acestor alergări, care pe lângă regulile călăuzitoare obligatorii va determina seriile de alergări „tip" pe categorii, de plat, garduri, steeple-chase, pentru ofițeri activi : cum și alergările pentru ofițeri activi și de rezervă.

Proectul de regulament, se va trimite la timp corpurilor de trupă.

Pentru sesiunea de vară și toamnă, Inspectoratul general al Cavaleriei a hotărît să se alerge, o serie de 8—10 curse, garduri pe distanța de 3000 metri în garnizoanele :

Constanța la 15 și 22 August : 2 alergări.

Craiova la 28 ori 30 August : 1 apergare.

București la 1—20 Septembrie : 5—7 alergări.

Chișinău la 24 Septembrie : 1 alergare.

Totodată, Societatea Hipică Bănasa Trap, va organiza o serie de 5—6 alergări de garduri, în lunile Septembrie și Octombrie, pentru gentlemeni și jochei, în care gentlegenii și ofițerii vor beneficia de o descărcare de 4½ kgr. față de jochei.

CONDIȚIUNILE ALERGARILOR

Aceste alergări militare se încadrează în D. M. Nr. 489 din 5. V. 939.

Condițiunea alergărei :

Pr. I: 10.000 lei. Pr. II: 2500 lei. Pr. III: 1500 lei și Pr. IV : 1000 lei.

Alergare de garduri 3000 metri (ofițeri).

Pentru orice cai de orice proveniență de 4 ani și mai sus, cari n'au câștigat în carieră 120.000 lei în obstacole, sau 60.000 lei în a. c., ori 4 alergări din orice categorie în a. c.

Greutate : 4 ani 70 kgr., 5 ani șai mai sus 71½ kgr.

Orice câștigător din anul precedent, va lua 2 kgr. încărcarea pentru fiecare alergare de garduri câștigată, până la maximum 6 kgr.

Orice câștigător din a. c. în obstacole, va mai lua 4 kgr. încărcare pentru o alergare, pentru 2 alergări 8 kgr., pentru 3 alergări 14 kgr.

Câștigătorul unei curse mixte în obstacole (gard ori steeple-chase, va mai lua 5 kgr., încărcare de fiecare alergare câștigată în a. c.

Câștigătorul unei alergări de jochei de minimum 25.000 lei în a. c. mai lua 6 kgr. supraîncărcare.

Caii de ½ sânge primesc 5 kgr. descărcare.

Călărețul proprietar al calului va beneficia în toate alergările militare de obstacole de 4 kgr. descărcare.

Ofițerii cari n'au câștigat 10 alergări vor primi o descărcare de un kgr. Cei cari n'au câștigat 5 alergări, vor primi 2 kgr.

In cursele militare, sunt calificați numai caii proprietate sau de s erviciu, înscriși în controale cu cel puțin 2 luni înainte de efectuarea alergărei.

In mod excepțional, pentru a. c. se admite ca înscrierea în controale, să fie făcută cu 15 zile înainte de data alergărei.

In cursele militare călărații vor purta eșarfe distinctive.

Ținuta pentru lunile August și Septembrie : pantaloni kaki, bluză și șapcă albă.

CENTRUL DE ANTRENAMENT

In vedere aacestor serii de alergări, cari încep din ziua de 14 August la Constanța, se înființează un „Centru de antrenament" pe Hipodromul Garnizoanei Constanța, sub conducerea căpitanului de rezervă GULIANO ALEXANDRU, șeful secției de antrenare Cislău, cu scopul de a da ofițerilor călăreți, noțiunile și îndrumările necesare acestui gen de alergări și pentru antrenarea cailor.

Toate regimentele de cavalerie Centrul de instrucție al Cavaleriei, ȘScȘoalele de cavalerie, Divizionul vânători călări, Divizioanele de artilerie călăreață, vor trimite obligatoriu un ofițer participant cu 1—2 cai, preferabili de pur sânge englez, cari au mai alergat în curse.

Orice alți ofițeri, cari ar dori să ia parte la aceste alergări, se vor încadra în decizia ministerială Nr. 489 din 5 Mai 1939, cunoscând însă că nu pot icăăleca în alergările militare ori mixte, decă nu au urmat cursul Centrului de antrenament.

Centrul de antrenament va funcționa cu începere de Luni 31 Iulie cor. când ofițerii și caii vor fi prezenți pe hipodromul garnizoanei Constanța, la orele 7 dimineața.

Școala va lua sfârșit la 22 August.

A murit Beedle

In vârstă de 69 de ani a murit la Newmarket antrenorul Beedle, unul din bunii antrenori din Anglia. Unul din cei mai buni pensionari ai săi a fost Kinderscont. R. Perryman ginerile lui Beedle a călărit pensionarii antrenamentului Beedle.

DIVERSE

● Este probabil ca'n Duminecile din August să se organizeze curse de trap dimineața.

Dela plecare la sosire...

In formă: Don Bazil, Răzleț, Blue Girl, Rubin, Li Mare, Bock și Tricolor
De urmărit: Să-l vedem, Luțica, Șerban, Tromba și Ciocârlan

● DON BASIL a reintrat după o lungă absență. Stilul în care a câștigat ni-l arată pe fiul lui Leander ca fiind complet refăcut. In toamnă va redeveni armăsarul valoros din anul trecut.

● AFURISIT nu putea face mai mult. Era obligat să-i dea 3 kilograme lui Don Basil și avem impresia că și la egal. tot Afurist ar fi fost cel învins. Totuș vom retine comportarea lui.

● SA-L VEDEM a condus alergarea până la intrarea în linia dreaptă. Este de urmărit în loturi de clasa lui. In orice caz, Să-l vedem este în formă.

● RAZLEȚ este posesorul unei forme din cele mai bune. A fost avantajat în mare măsură de condițiile cursei. Primele sute de metri disputându-se într'un train încet, Răzleț a putut să-și facă alergarea pe 1700 de metri, adică pe distanța lui preferată.

● RUBIN este nenorocos, mereu găsește un cal mai bun. Pentru constanța lui. ar merita o victorie.

● LUȚICA nu putea face mai mult. Și așa, s'a clasat onorabil.

● LI MARE a repurtat o victorie comodă, Tromba — chiar la 7 kilograme, nefiindu-i adversară.

● TROMBA nu este lucrată. După ce va avea la activ încă vreo câteva alergări, ne vom putea pronunța asupra valorii ei. Duminică a schițat un atac pe la jumătatea liniei drepte, dar nu a putut persista.

● HANGIU arăta înainte de cursă foarte frumos. Nu a contat în alergare — deși a dovedit că știe să galopeze — deoarece a refuzat să se întrebuințeze.

● RASFAȚAT deține o formă perfectă. La finish, Rosso l-a oprit cu multă greutate să nu treacă de Codru.

● MALNONE a câștigat la luptă. Altă dată a arătat valori mai bune. Deși la plecare luase un avantaj asupra iepei Blue Girl, cu cât linia sosirii se apropia. Malnone pierdea acest avantaj.

● BLUE GIRL a arătat un bun progres. Deși obligată să-i dea iepei Malnone 4½ kilograme, nu a pierdut decât de o jumătate de lungime. Va face carieră frumoasă.

● MIAMI a fost mult timp închisă. Când și-a găsit un loc, alergarea se terminase.

● BOCK a fost avantajat de trainul susținut impus de Șerban. Perfect fondist, a terminat cursa cu vizibile resurse.

● ȘERBAN și el fondist, este un cal căruia trebuie să i se ducă trenă. A fugit. In orice caz, Șerban este actualmente refăcut.

● RAZVRATIT a prelungit cursa de așteptare.

In nici un caz însă nu putea învinge pe Bock.

● TRICOLOR a beneficiat de o bună condiție. Primea 7½ kilograme dea Ciocârlan, era pe distanța și pista care îi convine și pe deasupra a fost călărit și de un jockeu energic.

● CIOCARLAN face parte dintre caii nenorocoși. Mereu în primele locuri la sosire. Este de urmărit.

● MARCHE EN AVANT este bătrân. La vârsta lui nu i se poate pretinde mai mult decât arată.

● GOLANCA după cum plecase, părea redutabilă. A cedat însă mai repede decât era de crezut. Are nevoe de o montă energică.

● ȘȘOIM a concurat mai modest decât era de scomptat. Cucu l-a lansat în cap apoi la reținut la vâlcea, cedând comanda lui Răzleț.

● AIDA avea o bună șansă. N'a confirmat-o însă. Probabil din cauza distanței care îi depășea posibilitățile.

Alergările de galop

BĂNEASA; ZIUA 29-a, Joi 20 Iulie 1939

S'au publicat handicapurile

Premiul PANCIU
20.000 lei — 1400 metri

Să'l vedem	52½
Tatja	44½
Zori de Zi II	48
Cremene	47½
Furtuna	58½
Don Basil	63
Jaf	39½
Avanti	49½
Cocotte	56½
Jony	44
Lunca	42½
Micșunea	47½
Olanitta	51½
Salamanca	47
Frișca	50
Bold Topsy	56
May Day	53
Barcău	51½
Noroc	50
Niculae	54½
Bucuria mea	48½

Pr. TOHANI — W.-Handicap
25.000 — 1200 metri
— 2 reprize —

Ciocârlan	75½
Tricolor	74
M. en avant	73
Jurata	73
Getta	73
Tuluța	73
Mazepa	68½
Lăncier	68½
Monette III	67½
Balsors	67½
Furtuna	67
Străjer	65½
Conița II	63½
Marmara	63
Drapel	62½
Traviata	61½
Ali Baba	61
Cocotte	60½
Lira	60½
Balyhoo	60
Golanca	59½
Talalka	58
Bravo mă	58
Baby II	55
Micșunea	54½
Fioretta	54½
Melita	51½
Belea II	48½
Harar	45½
Tatja	45

Premiul NICOREȘTI
20.000 lei — 900 metri

Estrella	47
Rosalie	44
Li mare	57½
Beauty	51½
Dux	48½
Arosa	50

Premiul COTNARI
30.000 lei — 1700 metri

Ticu	56½
Vigo	60
Răzvrătit	58
Bock	58½
Roy	56½
Cosac	53
Măcieș	60
Pali	63½
Tricolor	56½
Etelkas	55
Cornița	55
Șoim	56½
Nae	61½
Balyhoo	55

Premiul DRAGAȘANI
25.000 lei — 1000 metri

Zefir	53½
Băețel	53½
Miami	57
Favorita	54
Lizica	53
Șuvoi	51½
Frișca	50
Bold Topsy	50
Flacăra II	50
Mircioaia	50
Malnoue	50

Pr. VALEA CALUGAREASCA
H'cap — 30.000 lei — 2000 m.

Don Alberto	64
Princier	64
Șerban	63
Bock	63½
Necaz	61½
Frunză	60
Afurisit	59
Rubin	56
Roy	55
Cosac	54½
Meșteru Manole	54
Olaf	53
Vigo	52½
Șoim	52½
Ticu	51½

La Saint-Cloud

Premier Baiser a dispus de Quatre a Quatre în Prix des Marechaun

Prix des Marechaun este una din probele importante dela Saint-Cloud. Distanța acestei curse a fost de 2600 metri, iar alocația s'a ridicat la 100.000 franci.

Victoria i-a revenit lui Premier Baiser, care a dispus Quatre à Quatre.

Câștigătorul dându-i învinsului său 7 kilograme, a dispus de acesta cu o lungime și jumătate.

Premier Baiser a fost unul dintre outsideri, favoritul Irifle ne-plasându-se decât al treilea tot la o lungime și jumătate de Quatre à Quatre.

Tot timpul cursei, Premier Baiser s'a menținut în coada plutonului, pentru a nu ataca decât pe ultimele sute de metri, când a trecut destul de ușor de Quatre à Quatre.

REZULTATUL TECHNIC

1 Premier Baiser	57	G. Bridgland
2 Quatre à Quat	50	G. Rochetti
3 Irifle	51½	P. Villecourt
4 Krakow	57	G Duforez
5 Formor	58½	J. Doyasbere
6 Aviator	57	R. Tremeau
Sirlan	60	R. Perrin
Harewod	57	R. Brethes
Sesterce	55½	L. Toche
Kerylos	50	M. Allemand

10 partanți.

Câștigat : 1½ lung., 1½ lung., 2 lungimi.

Durata : 2.51.

Cota : 90, 20, 21, 14 pentru 10.

Premier Baiser (Monarch și Passez Muscade) aparține d-lui Emil Marchand și e antrenat de E. G. Diggle.

„TURUL FRANŢEI“

Competiţiunea suverană a lumii sportive

Archambaud şi Vietto în mare vervă.—Belgienii au „retezat“ toate atacurile, neutralizând etapa cincea.—Fournier un „rutier sprinter“ şmecher.—Mâine, cea mai lungă etapă,—prin Pirinei

Etapa 5-a...

Dela Lovient la Nantes, 207 km.

A fost un şir de „focuri de paie“, unele mai durabile altele mai puţin. Dar tot focuri de paie.

Aşa s'au scurs 50 de km., presăraţi cu multiple tatonări.

Archambaul a plecat odată urmat de R. Maes, Vlaemyuck şi Le Grèves Inutil.

După Auray (35 km.), Archambaud porneşte iarăşi. De data asta e însoţit de Bernardoni.

Rezultatul ?

Acelaş ca la prima încercare.

Din nou atac. Din nou Archambaud „drăcos“ e autorul. Il însoţesc Mallet şi Bernardoni.

Din nou acelaş rezultat: tentativa e anihilată.

Regruparea se produce şi Archambaud înţelege că nu-i nimic de făcut.

Intre timp, fiecare tentativă lasă să se observe următoarele:

Felicien Verwaecke, suferind, rămâne de fiecare dată şi nu reface decât atunci când alura s'a mistuit de tot. Vântul suflă trei sferturi din faţă şi Mithanard se merge, pierde minute preţioase

Şi nu va ajunge niciodată.

„VIJELIE“

Se schimbă ădirecţia şi, acum, vântul suflă din spate.

La km. 168 şi, îndată, „ruperile“ încep.

Asul kilometrajului marchează 50-55. In mod constant.

Interesant, desigur.

Goana pare a fi un sprint prelungit.

In mijlocul acestei „vijelii“ în care mulţi abia se mai puteau ţine, Archambaud totuşi, năbădăios, se „cară“ din pluton talonat de Ritserveldt, Fontenay, Bernardoni, R. Maes, Mallet, De Korver, Vissers şi F. Verwaecke, care şi-a revenit.

Dar totul a fost tot „foc de paie“.

4 inşi fug. Ei sunt: Le Guevel, Verwaecke, T. Van Schendel, Vlaemyuck.

Aceiaş soartă.

Grosul plutonului îi „arestează“ imediat.

COSSON SPARGE

Tocmai în acest moment — la 20 km. de sosire — Cosson e nevoit să se oprească, pneul său explicând.

El ia roata lui Jaminet, iar Le Guevel îl aşteaptă să-l „care“ în pluton, împreună cu Gianello.

Francezii gonesc nebuneşte.

Le Guevel, în mare formă, îl duce teribil pe Cosson, dar, în pluton, S. Maes, sesizând pana rivalului său, face eforturi magnifice.

El reuşeşte să se detaşeze cu Marcaillon, R. Maes, Archambaud şi Vlaemyuck. Se pare că, aceşti cinci inşi au jucat o carte hotărîtoare.

Nu mai sunt decât 13 km. până la sosire şi iată situaţia:

In cap, Marcaillou, R. şi S. Maes, Archambaud şi Vlaemyuck.

La 15 secunde, grosul plutonului.

La 1 m. 20 sec., Cosson, Le Guevel, Gianello şi ceilalţi pierduţi de grosul plutonului: Aureille, J. Marie, Jelamos, Berty şi Soffietti.

ULTIMA REGRUPARE ŞI ULTIMA EVADARE

Cei cinci fugari sunt absorbiţi de plutonul condus de Vietto.

In acelaş clipă Van Schendel sprintează furibund şi fuge.

Din nou demaraje, deci şi pornind în urmărirea fugarului, Fréchaut, S Maes, R. Maes, Fournier, Marcaillou, Vlaemyuck, Meulemberg, Archambaud şi Ritserveldt se detaşează.

Ei sosesc împreună pe pista de la Nantes, dar sunt jenaţi în momentul demarajului de grosul plutonului care îşi făcea apariţia.

Fournier, mai abil, câştigă.

Inaintea lui Meulemburg şi Fréchaut.

CLASAMENTUL GENERAL DUPA ETAPA 5-a

Iată înfăţişarea clasamentului general după cinci etape.

Cifra în paranteză indică locul ocupat după etapa precedentă:

1. Vietto (1) 28 ore, 30 minute 26 sec.
2. M. Clemens (2) 6“.
3. Disseaux (3) 1' 6“.
4. Fonteay (4) 2' 17“.
5. Tassin (5) 4' 28“.
6. Galateau (6) 4' 28“.
7. S. Maes (9) 5' 25“.
8. Marcaillou (10) 5' 35“.
9. Le Moal (8) 5' 40“.
10. Vlaemyuck (11) 5' 46“.
11. Louvrot (7) 7' 7“.
12. Fréchaut (13) 7' 7“.
13. Lambrichts (14) 8' 13“.
14. Cosson (12) 8' 14“.
15. Naisse (15) 8' 18“.
16. Archambaud (16) 8' 59“.
17. Vervaecke (18) 11' 15“.
18. Pagès (19) 11' 18“.
19. Ritserveldt (22) 11' 35“.
20. Thiétard (21) 12' 4“.
21. A. V. Schendel (25) 12' 43“.
22. Gallien (23) 12' 46“.
23. Mallet (26) 13' 27“.
24. Y. Marie (20) 13' 29“.
25. Périkel (27) 13' 58“.
26. Passat (28) 14' 31“.
27. Kint (17) 15' 6“.
28. De Korver (30) 15' 52“.
29. De Lathouwer (32) 16' 16“.
30. Yelamos (29) 16' 55“.
31. Vissers (34) 16' 55“.
32. Berty (33) 17' 14“.
33. Syen (37) 18' 42“.
34. Cloarec (24) 18' 50“.
35. Didier (38) 18' 56“
36. Vanoverberghe (31) 19' 10“.
37. P. Clemens (39) 20'.
38. Pedroli (41) 20' 31“.
39. Lowie (43) 21' 25“.
40. Le Grvès (44) 21' 32“.
41. Le Guevel (40) 21' 51“.
42. Gianello (42) 22' 7“.
43. Meulenberg (46) 22' 25“.
44. Dominicus (45) 22' 28“.
45. P. Maye (35) 23' 24“.
46. Hendrickx (48) 23' 42“.
47. Jaminet (36) 23' 43“.
48. T. V. Schendel (49) 26' 56“.
49. Wagner (50) 27' 21“.
50. Neuens (47) 29' 34“.
51. Codron (53) 32' 20“.
52. Perret (52) 32' 51“.
53. Goutal (54) 33' 46“.
54. Fournier (60) 35' 17“.
55. Bernardoni (59) 35' 56“.
56. Aureille (55) 36'.
57. Gommers (57) 37' 6“.
58. Litschi (62) 38' 33“.
59. Hellemons (61) 39' 31“.
60. Storme (56) 41' 27“.
61. Taeron (58) 41' 35“.
62. Baillleux (64) 41' 59“.
63. R. Maes (65) 44' 47“.
64. Wyss (66) 48' 12“.
65. Mersch (67) 48' 26“.
66. Neuville (68) 48' 47“.
67. Soffietti (69) 52' 9“.
68. Majerus (72) 53' 48“.
69. Maestranzi (73) 57' 42“.
70. Bidinger (70) (eliminat).

CATEVA CIFRE

In 1938, J. Majerus a întrebuinţat timpul de 21 ore 19 m. 20 sec. pentru acoperit distanţa de 690 km. dela Paris la Nantes în trei etape, cu media orară de 32 km. 360.

In 1939, Vietto a întrebuinţat 28 ore 31 m. 26 s., pentru a parcurs 1.023 km., în cinci etape, cu media orară de 35 km. 885.

APROAPE TOŢI OAMENII DIN 1938 SUNT IN PROGRES

Este osebit de interesant să comparăm clasamentul general, la Nantes, în 1938 şi 1939, privind oamenii cari au luat ambele plecări (1938 şi 1939):

Locuri câştigate sau pierdute	1939	1938	
M. Clemens	2	4	+ 2
Disseaux	3	13	+10
Fontenay	4	84	+80
Tassin	5	21	+16
S. Maes	7	44	+37
Marçaillou	8	27	+19
Louviot	11	52	+41
Fréchaut	12	55	+43
Cosson	14	14	— 4
Naisse	15	50	+44
Vervaecke	17	12	— 5
A. van Schendel	21	40	+19
Gallien	22	35	+13
Mallet	23	16	— 7
Y. Marie	24	17	— 7
Passat	26	30	+ 4
Kint	27	38	+11
Vissers	31	21	+10
Didier	35	88	+53
P. Clemens	37	53	+16
Pedroli	38	81	+43
Lowie	38	7	—32
Le Guevel	41	47	+ 6
Gianello	42	41	— 1
Meulenberg	43	20	—23
Dominicus	44	83	+39
Jaminet	47	90	+43
Neuens	50	21	—29
Perret	52	73	+21
Bernardoni	55	43	—12
Hellemons	59	68	+ 9
Mersch	65	65	0
Neuville	66	54	— 8
Majérus	68	1	— 6
Vietto	1	ab.	— 0

Din 35 alergători doi n'au putut fi calificaţi, întrucât au abandonat în 1938 înainte de Nantes...

20, din ceilalţi sunt în progres net, — „recordman“ fiind Fontenay cu 80 locuri.

In rândurile celor cari au retrogradat se remarcă minoritatea belgiană: Verwaecke, Vissers, Lowie şi Neuville, faţă de majoritatea franceză: Cosson, Mallet, Y. Marie, Gianello, Bernardoni.

MAINE, ETAPA CEA MAI LUNGA

Mâine, 19 Iulie, se va alerga etapa cea mai lungă, Pau-Toulouse, 311 km., prin Pirinei, unde desigur se vor opera cele mai mari surprize.

După „Cursa Munţilor“

Cum s'au comportat alergătorii într'o probă de 300 km.

„Cursa Munţilor“, cea mai lungă probă de o zi, a cunoscut eri un bine meritat succes. Bineînţeles, nici nu poate fi vorba de un succes material, ci numai de unul moral.

In primul rând, alergătorii noştri au arătat o vădită dorinţă de afirmare, dorinţă fără de care nu s'ar fi realizat frumoasa medie de 31 km. 158.

„Clou-ul“ zilei a fost desigur duelul Tudose-Nicolozzo, cei mai perfecţi alergători români. Ambii au un fizic impunător, o energie formidabilă şi o voinţă extraordinară. Cuvintele noastre însoţite de aceste superlative vor părea totuşi banale pentru acei cari au măcar odată ocazia să vizioneze lupta titanică dintre aceşti doi atleţi. Totuşi, cât s'ar asemăna ei, există o mică, o foarte mică deosebire. De o importanţă capitală însă. Pe când Tudose este mai rutinat şi lucrează cu multă tactică, Nicolozzo lucrează în forţă. Faptul însă nu desavantajează pe nici unul la drum lung şi deaceia duelul dintre ei este o luptă între doi oameni de acelaş calibru, în care învinge acela care are mai mult noroc sau acela care ştie să profite de greşelele adversarului său. Dacă la „cursa munţilor“ Tudose a rupt schimbătorul cu puţin înainte de sosire, asta nu înseamnă că Nicolozzo nu merita victoria sau că performanţa realizată de el pierde ceva din valoarea ei. Nu!

Nicolozzo rămâne acelaş perfect alergător care merită să câştitge competiţiunea la fel cum merita s'o câştige şi Costea. Ca dacă Tudose nu era ghinionist şi lupta se dădea la sprint asta e altceva.

Desigur Tudose are un demaraj uluitor. Totuşi, dacă nu l-am văzut, nu putem susţine cine l-ar fi câştigat: Tudose sau Nicolozzo.

Aşa stând faptele, nici unul din cei doi alergători nu trebue să se desconsidere, socotindu-şi fiecare adversarul la justa lui valoare.

Şi acum să trecem la subiectul pe care vi l-am propus să-l discutăm astăzi: comportarea alergătorilor.

VITTORIO NICOLOZZO

a fost într'o formă admirabilă. Pornit în mare favorit dela plecare este sever marcat de „aspimişti“, colegi de grupare ai lui Tudose. La primul urcuş însă, imediat ce Costea se detaşează, Nicolozzo apare numai decât în spatele lui şi lupta începe. Păcat că „veceristului“ îi lipseşte rutina necesară şi un demaraj mai bun. Totuşi, este un bun cătărător, fapt dovedit şi prin faptul că în clasamentul „Cupei Bucegilor“ dăruită celui mai bun cătărator specialiştii noştri Tudose şi Nicolozzo sunt la egalitate de puncte. Pentru comportarea sa „veceristul“ merită cele mai sincere şi mai admirative felicitări.

CONSTANTIN TUDOSE

Inamicul No. 1, cel mai bun produs al ciclismului nostru şi-a văzut în cursa munţilor egalul său în deplină dispoziţie de lucru. Deaceia Costea surmenat în ultimul timp a trebuit să depuie o voinţă extraordinară pentru a nu ceda nici un pas, adversarului său. Totuşi Costea a făcut o greşală nu s'a alimentat pe drum şi n'a avut în deosebi apă. Iar când vroia să se coboare Nicolozzo nu-l aştepta aşa că „vrei nu vrei bea Tudose aiazmă“.

Dar la sfârşitul etapei un ghinion stupid l-a privat pe Tudose de-o eventuală victorie.

Remarcăm însă un fapt: de când excelentul nostru alergător C. Tudose s'a înscris la Mociorniţa, n'a câştigat nici o cursă datorită ghinionului. Nu suntem superstiţioşi dar totuşi....

GH. ŞANDRU

A fost într'o vervă cum nu l-am văzut de mult. Totuşi în prea mare formă Şandru a simţit nevoia să-şi hărţuiască colegii. La un moment dat înainte de Predeal se formase două plutoane datorită ofensivei deslănţuite a lui Şandru. Ceeace era mai nostim, deşi în plutonul al doilea se găsea şi Cristache, când acesta era gata să ajungă pe cei din frunte Şandru impunea o trenă mai susţinută întinzând din nou plutonul ca o alviţă. La întoarcere a suferit o pană, dar faptul nu l-a handicapat prea mult.

CONST. GRIGORIU

a făcut iarăş o cursă excelentă dovedind odată mai mult că este un alergător cu multă voinţă şi mult suflet pentru grupare pe care o reprezintă. Deşi nu este un prea bun cătărător este însă un fondist de mare valoare care poate oricând reprezenta cu succes culorile ţării.

CEILALŢI

Mormocea *asul Brăilei a fugit foarte bine. Şi faptul că nu ne-am ocupat prea mult de coportarea lui este că a făcut o figură constantă. Dacă nu avea ghinion ar fi avut şi el de spus un cuvânt hotărîtor la sosire. Dar să sperăm în timpuri mai bune şi că stomacul îi va funcţiona mai bine.*

ION PENTEŞ şi-a regăsit mult aştetapta formă cu care făcea furori. In cursa de Duminică a avut o comportare admirabilă. Trebue însă să-i atragem atenţia că nu prea iese la trenă, ci sta mai mult la cutie aşteptând cum s'ar zice să ia cu mâna altuia castanele din foc.

Cristache Teodorescu *elevul lui Tudose a făcut o cursă peste aşteptări. Intr'adevăr eram obişnuiţi ca acest tânăr element să nu treacă prea mult de 100 de kilometri. Iată însă bomba, Cristache a terminat 300 de kilometri clasându-se foarte onorabil, adică la locul 7-lea.*

Ion Borş *a mers destul de bine, cu toate că a rămas — din pricina urcuşurilor — de multe ori de căruţă — nu s'a descurajat ci a continuat, micşorându-şi handicapul mai ales pe plat.*

Norhadian *fratele „siamez“ al lui Cristache, deşi face parte din clubul „Viforul Dacia“ care are culoarea galbenă, n'a avut de lucru şi s'a îmbolnăvit de gălbinare. După însănătoşire fără să fie prea antrenat a făcut o bună impresie clasându-se onorabil.*

Dinu Ştefan *echipierul lui Mormocea, deşi a mers foarte bine, a terminat al 10-lea datorită ajutorului dat lui Mormocea, când acesta avusese pană.*

Puştay Ion *din gruparea „Leonida“ rămâne acelaş alergător de valoare, care în ciuda împrejurărilor îşi păstrează o formă constantă, deşi ar putea să dea randament mai mare.*

C. Burileanu

ROŢI ŞI PEDALE

Iată câteva aprecieri:

Romain Maes, a făcut o cursă turbulentă.

*

Fournier, alergător inteligent, şi irezistibil la sprintul final.

*

Echipa franceză a arătat o frumoasă coeziune.

Alergătorul Silivestru, plecat de Miercuri în antrenament, pe Valea Prahovei, n'a mai sosit în Capitală.

S'a auzit că ar fi internat la spitalul din Breaza, însă nu se găseşte nici acolo.

Rugăm pe toţi cei cari ştiu ceva despre el, să comunice ziarului nostru sau d-lui Negrescu, U. C. B.

Pagina Boxului

Deşi operat în ziua matchului

loialul ILIE PETRESCU,

pentru a-şi respecta angajamentul, a combătut contra lui ŞERBANESCU

Explicaţia slabei performanţe

Doar în urma întrebărilor persistente ale noastre am aflat ieri când l-am întâlnit — prima oară după matchul de Sâmbătă seara — pe Ilie Petrescu, *explicaţia slabei sale comportări din matchul de Sâmbătă seara.*

Boxând cu vechiul său rival Şerbănescu, *fostul campion Ilie Petrescu s'a comportat mult mai slab decât îi permiteau posibilităţile, boxând cu mult sub nivelul său obişnuit.*

In urma comportărei sale de Sâmbătă seara, noi însine, care niciodată nu ne-am sfiit să spunem că Ilie Petrescu e mai bun boxeur decât Vasile Şerbănescu, am afirmat că după ultima dispută, supremaţia dintre Petrescu şi Şerbănescu s'a tranşat definitiv în favoarea actualului campion.

Explicaţia comportărei slabe, necrezut de slabe, a lui Ilie este aceasta : bolnav de furunculoză Ilie Petrescu, care n'a spus nimănui niciun cuvânt, nici măcar organizatorilor, a suferit chiar în ziua matchului — înainte de cântar —, o incizie sub braţul drept. Aceasta l-a împiedicat să-şi dea întreaga măsură, având dureri groaznice în timpul matchului, umărul stâng fiindu-i parcă paralizat, ca o consecinţă a operaţiei.

Cine a stat în preajma ringului a putut observa un plasture lipit sub braţul stâng şi acum deabia poate să afle ce rost avea acolo. Gestul loial al acestui mare modest care este Ilie Petrescu merită laude pentru sportivitatea de care fostul campion a dat încă odată dovadă.

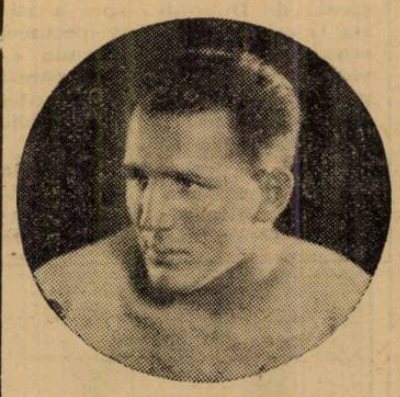

ILIE PETRESCU

Deşi bolnav, Ilie n'a spus-o nimănui şi a urcat treptele ringului, comportându-se eroic, dând dovadă de o ambiţie demnă de un erou de mitologie.

Aducând la cunoştinţă adevăratul motiv al slabei sale comportări nu dorim să-i găsim scuze lui Ilie — e prea modest şi nu le-ar accepta — ci să dăm numai o explicaţie, necesară pentru a risipi surprinderea ce-o citeam Sâmbătă în ochii spectatorilor, cari cunoşteau valoarea reală a lui Ilie Petrescu.

Vasile Şerbănescu

nu a pierdut titlul naţional la categoria semi-grea

La cântar el nu a depăşit limita superioară a categoriei deşi nu era obligat să facă această limită

Un ziar de dimineaţă a publicat lei — pe *Gheorghe Popescu,* **dut la cântar, titlul categoriei semigrea şi aceasta pentru motivul că ar fi depăşit limita superioară a acestei categorii.**

Spre regretul nostru, trebue să contestăm autenticitatea acestei ştiri, întrucât nici nu a fost vorba ca titlul acestei categorii să fie pus în joc. Dar, chiar dacă ar fi fost vorba de acest titlu, Vasile Şerbănescu tot nu l-ar fi pierdut pentru motivul că el s'a prezentat la cântar sub limita superioară a categoriei. Intr'adevăr, Vasile Şerbănescu a făcut 78 kg. 300 şi limita categoriei semi-grea este 79 kg.378. Deci nu poate fi vorba de pierderea acestui titlu.

Deasemenea nu se poate pune chestiunea pierderii titlului şi din cauză că Ilie Petrescu a cântărit 79 kg.600, greutate ce depăşeşte limita superioară a categoriei. Ori, când este vorba de punerea în joc a unui titlu, challenger-ul se cântăreşte cel dintâi şi numai dacă el face categoria respectivă, campionul este supus acestei formalităţi.

Cum Ilie Petrescu nu a făcut limita, Vasile Şerbănescu avea tot dreptul să nu se mai urce pe cântar. Şi dacă totuşi a făcut acest lucru l-a făcut numai spre a se conforma cererii organiaztorilor cari la rându-le doreau să satisfacă exigenţele publicului. Astfel, Şerbănescu era liber să nu se cântărească de vreme ce categoria pentru al cărei titlu luptă nu are decât o limită : pe cea inferioară, cea superioară nefiind îngrădită de regulament.

Aceasta este situaţia exactă şi în consecinţă Vasile Şerbănescu rămâne şi mai departe campion naţional la semi-grea.

Este perfect că o provocare a fost lansată de Ilie Petrescu pentru acest titlu, provocare care a fost omologată de F. R. Box. Termenul de întâlnire însă expiră a 12 August, şi Şerbănescu va pierde titlul, pentrucă este aproape sigur că, până la data de mai sus nu se va mai organiza nici o reuniune.

Totuşi, există o posibilitate de apărare a titlului dar, pentru acest lucru este necesar ca cei doi candidaţi să cadă de acord pentru o întâlnire în sală închisă. Incheierea unui asemenea acord nu prea pare posibilă şi deaceea credem că, în cele din urmă, titlul categoriei semi-grea va fi declarat vacant. Deocamdată însă, el rămâne în posesia lui Vasile Şerbănescu.

Duminică 23 Iulie

O nouă reuniune amatoare

în regia grupării Mielu Doculescu

Pe program: Mielu Doculescu - Gh. Covaci

Gruparea „Mielu Doculescu", a cărei activitate laborioasă este unanim recunoscută, organizează în ziua de 23 Iulie (Duminică), orele 18, o interesantă reuniune amatoare de box în grădina „Martac" din calea Dudeşti 252.

De rândul acesta elevii maestrului Doculescu vor da replica unui select lot de boxeuri, aparţinând sălilor „Victoria" şi „Jean Constantinescu" a căror apariţie în ring asigură un mare succes.

Gruparea organizatoare, deşi are numai câteva luni dela înfiinţarea ei, s'a făcut remarcată printr'o serie de frumoase reuniuni cari au scos în evidenţă munca ce-o depune în folosul propagandistic al acestui sport cu mânuşi, şi talentul unor valoroşi amatori formaţi în această sală de sub priceputa supraveghere a lui Mielu Doculescu.

Programul reuniunei dela 23 cuprinde nume consacrate, cari vor ocaziona lupte palpitante şi extrem de spectaculoase prin boxul clar şi temeinic prestat de combatanţi. Il vom revedea pe G. Constantinescu-Martac revelaţia sezonului actual, apoi pe Gh. Cojocaru, Titi Stoenescu, A. Stein, V. Alexandru, M. Matariu, M. Dobrescu, V. Băcanu, şi atâţia alţii cari au lăsat frumoase impresii ori decâteori au apărut în ring. Nu ne îndoim că succesul de Duminică va fi la fel cu celelalte precedente, adică din cele mai categorice cu atât mai mult cu cât maestrul Doculescu va face un match de antrenament în compania lui Gheorghe Covaci (Potcoava) care se găseşte în ţară cu soţia sa, în voiaj de nuntă, veniţi dela Paris, şi cu Traian Petrescu un element în ascensiune.

Programul se prezintă în forma următoare :

Gică Constantinescu Martac (M. D.)—Ioan Ionescu (Victoria).

Vasile Constantinescu Martac (M. D.)—Ştefan Oprescu (J. C.).

Mihail Măgureanu (J. C.)—Niculae Ionescu (Victoria).

Gheorghe Cojocaru (J. C.)—Mihail Maţarin (Victoria).

‚Păun Safta (M. D.)—Mihail Dobrescu (J. C.)

Titi Stoenescu (M. D.)—Romulus Voinescu (Victoria).

Gheorghe Enciu (M. D.)—Vasile Băcanu (J. C.).

Alexandru Dumitrescu (M. D.)—Ioan Pop (Victoria).

Florea Miăhilescu (M. D.)—Florea Gheorghe (M. D.).

MATCH DE ANTRENAMENT

Mielu Doculescu—Gheorghe Covaci—Traian Petrescu.

Un nou challenger la titlul lui Gheorghe Popescu: Dumitru Iordănescu

Ieri, *Dumitru Iordănescu* a provocat prin F. R. Box — unde a depus şi cauţiunea de 1000 lei — pe *Gheorghe Popescu,* deţinătorul titlului naţional la „pană" şi recent învingător prin K. O al lui *Sandu Ion.*

Reamintim că — boxând la Ploeşti — „Mitică" Iordănescu a terminat, conform deciziei juriului, la egalitate cu „Ghiţă" Popescu, după ce şi-a expediat de 3 ori adversarul la podea.

Vizitându-ne la redacţie Iordănescu ne-a declarat următoarele:

— *„Gheorghe Popescu, care Sâmbătă l-a martelat pe Sandu, este cu toate acestea un boxeur foarte uşor de învins. Pe Sandu care a boxat Sâmbătă pentru prima oară în categoria „pană" l-a învins pentrucă acesta, de când a venit dela Paris, e departe de a mai fi pugilistul din trecut.*

In matchul pe care l-am disputat cu el la Ploeşti, l-am pus down de 3 ori — cred că n'a mai reuşit nimeni dela noi lucrul acesta — şi totuşi a trebuit să mă mulţumesc cu decizia de match nul. Regret, din această cauză, că am acceptat să boxez cu el la Ploeşti.

Marea mea dorinţă din momentul de faţă este de a boxa, pentru titlu, cu Gheorghe Popescu. Sunt dispus chiar cu condiţia ca ambele burse să revină învingătorului.

La Timişoara

„Coloratul" Cheo Morejon

înfruntă în revanşă pe Moţi Spakow la 22 Iulie

Sâmbătă 22 Iulie, va avea loc la Timişoara o interesantă reuniune mixtă de box în cadrul căreia Moţi Spacow fostul campion al României şi recentul învingător al fostului campion european John Andersson, va întâlni în revanşă pe boxeurul de culoare Cheo Morjon, un pugilist de valoare şi care în matchurile susţinute la Bucureşti a lăsat o impresie deosebită. Este ştiut că opus pe rând lui Vasile Şerbănescu, Ilie Petrescu, Moţi Spacow şi Mielu Doculescu „coloratul" a terminat la egalitate cu primul, a fost învins de justeţe la puncte pe al doilea şi al treilea iar pe al patrulea l-a silit să abandoneze lupta în repriza 8-a, datorită formei excelente în care se găsea. Cu această ocazie, Cheo, care s'a antrenat intens pentru a evita orice surpriză neplăcută speră să-şi i-a revanşa în mod onorabil. Pe de altă parte Moţi speră să confirme a doua oară superioritatea sa, printr'o nouă victorie.

Rămâne de văzut cum va fi realizată, întrucât, „tuciuriul" este un adversar periculos pentru oricine.

Programul în întregime va fi anunţat ulterior.

TURISM

Jubileul asociaţiei A. D. M. I. R.

Cum au fost sărbătoriţi cei zece ani de existenţă. - Afluenţă la „Babele"

Duminică la Casa „Babele" din **ieri că Vasile Şerbănescu ar fi per**publicului pentru zece ani de existenţă ai asociaţiei A. D. M I. R.

Au participat numeroşi turişti, făcând cabana neîncăpătoare.

Din partea oficiului naţional de turism a fost delegat d. Dem Popescu, iar din partea A. D. M I. R.-ului întreg comitetul central şi delegaţi ai secţiilor din ţară.

Au mai participat d. N. Şerbănescu preşedintele federaţiei de turism cum şi delegaţi ai celorlalte asociaţii de drumeţie.

Inaugurarea festivităţii s'a făcut prin slujba religioasă. Apoi au vorbit : d. *I. Udrişte-Olt,* preşedintele A. D. M. I. R., care expune realizările făcute în interval de zece ani.

D-sa adaugă că O. N. T. poate fi solicitat pentru o mai activă sprijinire a turismului alpin din ţara noastră, ramură animată aproape exclusiv de asociaţiile particulare.

D. *Dem Popescu,* delegatul *oficiului naţional de turism,* spune că Federaţia asociaţiilor turistice este exponenta intereselor şi iniţiativei grupărilor particulare.

D-sa mai spune că O. N. T. va colabora şi mai departe cu asociaţiile de turism, acordându-le toată solicitudinea de care au nevoe.

D. *N. Şerbănescu,* preşedintele federaţiei societăţilor de turism din România aduce felicitări A. D. M. I. R.-ului şi preşedintelu' său pentru prodigioasa activitate depusă în timp de zece ani.

Au mai vorbit d-nii: *Feiler,* secretarul general al Clubului Carpatin român, d. *Gh. Morţun* dela Tournig-Club Român şi d. *Müller* din partea S K V. care salută şi felicită pe conducătorii A. D. M. I. R.-ului pentru înfăptuirile, prea multe în raport cu timpul în care au fost executate.

D. dr. Gh. Dumitrescu fondatorul asociaţiei, face un istoric al înfiinţărei asociaţiei greutăţile prin care a trecut şi toate fazele care au marcat existenţa societăţii, ce se prezintă azi cu un palmares de realizări impresionant.

Felicită pe actualul preşedinte căruia îi aduce elogii pentru frumoasa activitate şi vigoarea cu care a apărat totdeauna interesele A. D. M. I. R.-ului

Urează sănătate tuturor componenţilor asociaţiei pentru a putea realiza toate idealurile ce îi amină.

Seara, la încheierea festivităţei, lumini feerice de artificii au străbătut cerul, agăţând săgeţi sub bolta calmă a înălţimilor.

Comunicat F. R. Box

Intrucât F. R. BOX, în principiu, participă la Olimpiada dela Helsinki, nici o echipă de amatori nu va face deplasarea peste graniţe, înainte de Olimpiadă.

Verificarea preolimpică a elementelor amatoare participante se va face eventual prin aducere de echipe străine în ţară.

F. R. Box-ul nu a avut şi nu are nici un fel de reprezentant în străinătate.

ATLETISM

După frumoasa comportare a atleților români la meetingul dela Istanbul

Gurău și-a regăsit forma, iar Dinu este într'un declin pasager

Plecarea celor patru atleți români la meetingul atletic dela Istanbul a fost privită la început cu un vădit scepticism, atât de către oficiali cât și de atleți.

Motivul era fondat: plecarea în pripă și oboseala voiajului fie chiar cu avionul putea să îngreuneze într'o oarecare măsură succesul reprezentanților noștri.

Pe teren însă lucrurile au luat o întorsătură dintre cele mai fericite pentru atletismul românesc, întorsătură neașteptată chiar de cei mai optimiști.

Gurău, care din primăvară n'a mai reușit să aibă aruncări peste 14 m., la Istanbul, ca pasărea Phoenix, s'a renăscut din propriul său ghinion, aruncând 14 m. 36, performanță care nu-i decât la 9 cm de recordul lui Fritz (14 m. 45, stabilit în anul 1932).

De remarcat că această ispravă este cea mai bună performanță a prospătului viforist, cea mai bună aruncare a lui fiind 14 m. și stabilită anul trecut.

Aceasta ni-l arată pe Gurău într'un vădit progres și avem impresia că dacă ar fi făcut voiajul la Londra, s'ar fi întors numai cu lucruri bune.

Gurău este omul care muncește foarte mult, o muncă perseverentă care într'un viitor apropiat poate să-i aducă un nou record român.

VAMANU DEȘI N'A STRALUCIT, A CAȘTIGAT LOCUL PRIM

Cei 56 m. 30 aruncați de Vămanu sunt departe de aruncările lui din trecut.

De altfel, în ultima vreme, Vămanu cu greu a trecut de 60 m.

O aruncare de 56 m. 30 pentru posibilitățile lui Vămanu, este o aruncare modestă. Cu toate acestea adversarii lui dela Istanbul n'au putut să-l depășească, aducând astfel României locul prim la aruncarea suliței.

DINU CRISTEA ESTE IN DECLIN DE FORMA PASAGERA...

Infrângerea categorică a campionului și recordmanului nostru național Dinu Cristea de către excelentul Ragazos cunoscut publicului românesc dela Balcaniada atletică din 1937 când a câștigat Marathonul, trebuie privită din mai multe unghiuri: pe deoparte oboseala voiajului, iar pe de alta moralul scăzut cu care a părăsit Capitala.

In numărul ziarului nostru de eri arătam situația tragică a lui Dinu Cristea, concediat din serviciul modest pe care îl ocupa în întreprinderile Bragadiru și care l-a deprimat sufletește.

Aceasta este situația tragică a tuturor atleților români. Atunci când sunt în plinătatea forțelor lor, când uitatul de Dumnezeu și de oameni atletismul românesc așteaptă lucruri mari dela dânșii, câte o mână nevăzută, din umbră, lovește tocmai în acești pionieri.

Iată explicația înfrângerii atât de categorică a lui Dinu.

Oricum Dinu rămâne pentru noi și pentru atletismul autohton același Dinu din zilele lui mari.

HAVALEȚ INVINS DE FLOROS

Acum doi ani de zile, cu prilejul celei de a VIII-a Balcaniadă de Atletism, am avut prilejul să-l vedem pe învingătorul lui Havaleț la Istanbul, pe grecul Floros. Atunci nu ne-a lăsat o impresie prea grozavă; din contră părea un aruncător modest.

Dar timpul l-a schimbat mult pe modestul Floros de atunci, într'un discobol cu multiple resurse de afirmare.

L-a învins pe Havaleț cu 17 cm., după primele încercări.

Havaleț a avut totuși cu cei 46 m. 24 cea mai bună aruncare din actualul sezon și chiar mai bună ca anul trecut.

De aci se vede de departe efortul pe care l-a făcut Havaleț de a fi alături de învingătorul său.

Pe scurt popasul de o zi al atleților români în capitala Turciei europene a însemnat pentru atletismul românesc o frumoasă comportare și o bună propagandă.

Primele înscrieri pentru campionatele dela Brașov

Eri s'au primit primele înscrieri pentru campionatele naționale de ștafetă, decatlon și Marathon.

Iată-le:

C. A. Brăila: **Moritz Silbermann-decathlon.**

Gloria C. F. R. Galați: **C. Botez și C. Zinopol, ambii la Marathon.**

C. F. R.-Buc.: **Nicolae Ruță la Marathon.**

Esta Sun-Oradia: **Kaupka și Kiss, decathlon; ștafete: 4×100 m., 4×400 m. și 4×1500 m.**

Inscrierile se mai primesc până Vineri 21 seara la sediul F. R. A. din str. I. L. Caragiale nr. 13.

In același timp se pune în vedere ligilor să trimită de urgență la F. R. A. un tablou în triplu exemplar de toți atleții ce vor face deplasarea la Brașov, pentru emiterea de ordine de transport.

Știri

Stadiul Român, urmând a ține Miercuri 19 crt. o probă de atletism pe Stadionul A. N. E. F. și cum în acea zi la aceleași ore se țin concursuri străjerești, aduce la cunoștința tinerilor stadiști că proba se amână pentru Joi (Sft. Ilie) între arele 17-20, când sunt insistent rugați a lua parte toți juniorii și acei ce doresc să facă parte din asoc. roșu și albastru. La probele de Joi primilor clasați li se vor distribui insigna Stadiului Român.

*

Stadiul Român, secția de marș, convoacă pentru Joi 20 Iulie pe Stadionul A. N. E. F. pe toți mărșăluitori spre a li se comunica diferite chestiuni în legătură cu bunul mers a sect. de marș.

Concursul de Joi al Stadiului Român

Stadiul Român, secția de atletism prin propaganda pe care o începe în rândurile tineretului, tinde să aducă o îngroșare a rândurilor iubitorilor de atletism.

In acest scop va organiza Joi, 20 crt. pe stadionul A.N.E.F. între orele 17—20 o serie de concursuri rezervate numai juniorilor din asoc. roș-albastră.

Primii clasați vor primi insigna Stadiului Român.

Comisia tehnică a fixat următoarele probe la cari vor lua parte următorii atleți:

Lungime: *Niculescu Nicolae, Popescu Ștefan, Hary Segal, Zilniky Corneliu, Emil Valeriu.*

Triplu salt: *Niculescu Nicolae, Popescu Ștefan, Emil Valeriu, Aris Ioanid, Hary Segal, Zilinsky Corneliu.*

Înălțime: *Staicu Ștefan, Hary Sc., Petrescu Valentin, Romeo Popescu, Ștefan Popescu, Olteanu Vladimir, Gabril Ștefan.*

Prăjină: *Staicu Ștefan, Niculescu Nicolae, Popescu Ștefan, Gabriel Ștefan, Sebastian Popescu.*

100 m. plat: *Munteanu Ioan, Virgil Munteanu, Niculescu Nicolae, Ștefan Popescu, Ioan Roșeanu, M. Roșeanu, Wolf Andrei, Zilinsky Corneliu, Mitrea Valeriu, Aris Ioanid, Mantapol Ioan, Ștefănescu, Călin Ioan, Eugen Popescu, Gabriel Ștefan.*

800 m. plat: *Olteanu Vladimir, Ion Tatulescu, Nicolae Popa, Romeo Popescu, Nic. Popescu.*

1.500 m. plat: *Sebastian Popescu, Stoian Ștefan, I. Georgescu, Eugen Popescu.*

3.000 m. plat: *I. Roșu, Santa Mihai, Alevra Valeriu, Nic. Ioanov, Belchiță.*

Greutate: *Gheondea Ioan, M. Gheorghiade, Staicu Ștefan.*

Suliță: *Ștefănescu, Nic. Popescu, Nic. Ioanov.*

Disc: *M. Gheorghiade, Gheondea Ioan, Staicu Ștefan, Nicolae Ioanov.*

2 km. marș: *Vasile Firea, Amorțitu Dumitru, Voicu, Gheondea, Niculescu, Popescu.*

*

Afară de însignele ce se vor distribui primilor clasați, Stadiul Român va distribui la sfârșitul anului, într'un cadru festiv, câte o diplomă pentru performanțele avute în cursul anului și modul cum a știut să se poarte în asociație.

Reuniunea atletică a lui U.T.E. dela Budapesta

BUDAPESTA 1! -- O reuniune atletică s'a desfășurat azi în localitate în organizația clubului U. T. E., la care au participat și câțiva atleți iugoslavi.

Rezultatele au fost următoarele:

100 m.: dr. Sir 10,8 sec.; 2. Stefanovici (Jug.) 11 sec.; 3. Gyenes 11,2 sec.

200 m.: 1. Görkói 21,9 sec.; 2. Sándor 22 sec.; 3. Kling (Jug.) 22,5 sec.

3000 m.: 1. Rátonyi 8:40.

3000 m. obstacole: 1. Hires 9:33,2. (Record național).

Ștafetă 4x100 m.: 1. BBTE 42,4 sec.; 2. U.T.E. 43,3 sec.; 3. Jugoslavia 43,4 sec.

AVIAȚIE

Bâzu Cantacuzino a câștigat concursul de acrobație de Duminică

Marulis I-ul în categoria B.

Acțiunea de propagandă întreprinsă de ministerul aerului și marinei prin Direcția aviației civile F. A. R .R. a culminat prin strălucita organizare a primului concurs național de acrobație aeriană.

Cele câteva mii de spectatori cari au înfruntat căldura tropicală de Duminică spre a asista la cel mai complet spectacol eronautic, au făcut dovada evidentă a interesului pe care-l poartă aviației și importanței care o acordă marele public unor asemenea manifestări.

Trebue să recunoaștem că la această reușită a contribuit și buna organizare a acestui concurs și seriozitatea celor care

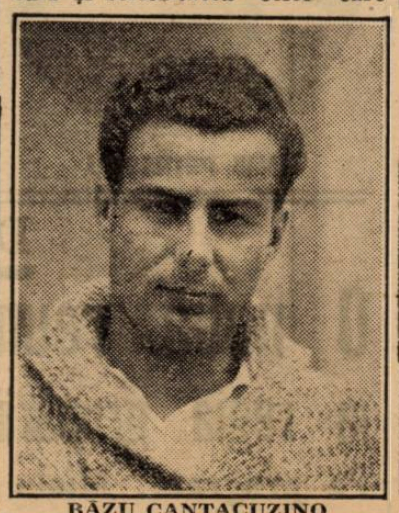

BÂZU CANTACUZINO

l-au condus. Prezența în juriu a d-lui g-ral Stoicescu, comandantul forțelor aeriene și a câtorva fruntași din aeronautica militară, a asigurat concurenților a justă apreciere a valorii figurilor executate de fiecare.

După o muncă îndelungată, comisia tehnică a F. A. R. R.-ului a calculat ieri după normele stabilite, sub directa supraveghere a d-lui g-ral Stoicescu și Egon Nasta, secretar general FARR, rezultatele aprecierilor făcute de Juriul concursului.

REZULTATUL UNEI MUNCI PERSEVERENTE

Primul s'a calificat popularul Bâzu Cantacuzino. Indrăznețul și calculatul pilot a întrunit la probele tehnice, cari implicau o serioasă pregătire a programului și o precisă execuție a figurilor, 1892,70 puncte, iar la sborul liber în care a culminat prin acrobații la o palmă deasupra pământului, a obținut 195 puncte.

Succesul lui Bâzu Cantacuzino este răsplata justă a tenacității continui pe care o depune temerarul sburător în slujba aviației românești. Nelipsit dela toate meetinguile din țară, conștiincios și disciplinat pilot de linie al Societății LARES, Bâzu Cantacuzino întrunește calități le desăvârșite ale unui veritabil campion.

Este un exemplu de perseverență și talent care nu poate de cât folosi elementelor tinere în lupta lor pentru afirmare.

Trebue remarcat — tocmai ca un stimulent pentru cei tineri — că Bâzu a obținut acest strălucit succes, sburând pe un avion de serie cu motor de 150 de cai putere.

Al doilea clasat cu 1275,08 puncte, la probele technice și 182,40 puncte la probele libere, este căpit. Pufy Popescu. Diferența de puncte care- desaprte de Bâzu Cantacuzino nu-i scade din meritele sale și rămâne un sburător de mare clasă, în măsură să fie totdeauna unul din cei mai periculoși competitori.

La categoria piloților tineri, s'au înregistrat rezultate excepționale, care consacră pe o bună parte din ei.

Clasamentul definitiv al ambelor categorii este următorul:

Categoria A:

1. Bâzu Cantacuzino 2.087,70 puncte.

2. Cpt. Pufy Popescu 1.457,40 puncte.

Categoria B:

1. Marulis (Aeroclub Brașov) 1.030,70 pct.

2. Cpt. Trandafirescu (C.F.R.) 1.020,74 pct.

3. Tutuianu .A. Brașov) 926,82 puncte.

4. St. Mateescu (Arpa-C.F.R.) 773,95 pct.

5. Masgras (Arpa - C. F. R.) 566,37 pct.

6. Adj. Milu 556,20 pct.

7. G. Rânjea (Aer. Prahova) 307.60 pct.

8. Lt. Dicescu (C.F.R.) 441,08 puncte.

9. Adj. Maga 400,60 pct.

10. Posderică (Aer. Prahova) 355 pct.

11. C. Podguschi (C. F. R.) 256,86 pct.

CE PREMII S'AU CAȘTIGAT

Concursul de acrobație de Duminică s'a bucurat de sprijinul larg al d-lui primar g-ral al Capitalei, general V. Dombrovschi, care a urmărit tot timpul pe aeroport evoluțiile concurenților.

Iată premiile și câștigătorii:

CATEGORIA A. Premiul I: **I. Bâzu Cantacuzino, 20.000 lei, oferit de d. primar al Municipiului, Victor Dombrovski.**

Premiul II: **Cpt. Pufy Popescu, 15.000 lei, oferit de d. primar general.**

CATEGORIA B. Premiul I: **A. Marulis, 20.000 lei, oferit de d. primar g-ral al Municipiului V. Dombrovschi.** Premiul I:I **Cpt. Trandafirescu, 15.000 lei, oferit de d. primar general;** Premiul III: **Tutuianu, 10 lei, oferit de FARR. Premiul oferit de M. A. M. urmează a fi hotărît de Comisia sportivă FARR, cui se va atribui.**

VOLLEY BASKET-BALL

Macaby învingător la Iași

După cum am anunțat la timp, gruparea bucureșteană Macaby s'a deplasat la Iași unde a susținut trei partide.

In primul match, alb-albaștri bucureșteni au întâlnit o combinată locală. După o partidă extrem de spectaculoasă, oaspeții au reușit să câștige cu 15-8: 15-7; 15-12.

A doua zi — respectiv seară — Macaby București a întâlnit filiala sa din Iași una din cea mai bună echipă din Moldova.

In fața aceleași asistențe entuziaste bucureștenii au câștigat pentru a doua oară, scorul fiind de astă dată 15-3; 15-6; 13-15; 15-6.

Mulțumiți de comportarea echipei bucureștene, organizatorii le-au oferit un al treilea joc, în care să acorde revanșa albi-albaștrilor Ieșeni.

Astfel că Vineri seară Macaby București a învins din nou pe Macaby Iași cu scorul de 15-5, 15-6 și 15-8.

ULTIMA ORA

Scrisoare din Budapesta

Beogradsky a condus 42 de minute cu 1-0

dar Ujpest a egalat și după pauză a marcat 6 goaluri, dintre cari 5 au fost înscrise de Zsengeller

Budapesta, 16. (Corespondență). Cel care scrie aceste rânduri a văzut multe matchuri interesante, dar nici unul n'ar putea egala pe acela care s'a disputat Sâmbătă între Ujpest și Beogradsky.

Se știe că echipa din Belgrad, câștigase pe teren propriu cu 4:2, deci în matchul de revanșă s'a prezentat cu acest avantaj de două goaluri.

Ei bine, în matchul de azi, belgrădenii jucând splendid, după cea mai autentică tactică englezească au ajuns să deschidă scorul în minutul 30 prin Matoșici, deci aveau un avantaj de trei goaluri (5:2) și totuși au pierdut cu scorul dezastruos de 1 : 7 !

Cum se poate întâmpla așa ceva?

Desigur această întrebare va constitui o problemă greu de resolvat pentru cei cari n'au văzut matchul în întregime.

Trebue să ne grăbim să adăogăm că eșecul acesta este totuși explicabil, și el se datorește jocului extraordinar pe care l-a făcut înaintarea Ujpestului după pauză.

Au fost mulți cari erau de părere că matchul n'a fost câștigat de Ujpest, ci pierdut de apărarea lui Beogradsky

Noi nu suntem de aceiași părere și relevăm că prăbușirea apărării belgrădene în acest match se datorea tocmai jocului înaintării adverse.

Fenomenala comportare a celor 5 înaintași pestani (mai târziu numai 4, căci Adám a fost eliminat), merită cu atât mai mult admirația cu cât ei erau complet epuizați la sfârșitul primei reprize. Am fost în vestiare în pauză și am putut constata că jucătorii unguri nici nu puteau să vorbească de oboseală. Jumătatea echipei era aproape leșinată din cauza căldurii și. a efortului depus în primele 45 de minute.

După al doilea goal însă, toată echipa parcă a reînviat și a marcat alte cinci goaluri unul mai frumos ca celălalt.

Jocul în sine a avut două aspecte bine distincte.

Prima repriză a aparținut în întregime iugoslavilor, cari au deschis scorul în minutul 30 prin Matoșici II, care a tras o bombă formidabilă. Mingea apoi și-a schimbat direcția pe capul fundașului Futó și a intrat imparabil în poartă. Beogradsky a dominat mai departe și se părea că repriza se va termina cu acest rezultat, când în minutul 42 Vincze a reușit să egaleze.

La reluare nici cel mai optimist suporteur al Ujpestului n'ar fi îndrăsnit să creadă în calificarea echipei sale pentru finală, dar iată că în minutul 5 Zzengellés a marcat din nou dintr'o centrare a lui Adam. Acest goal a dat un impuls extraordinar echipei pestane, care din acest moment a devenit irezistibilă și nu exagerăm că în această repriză nici-o echipă din lume n'ar fi scăpat cu mai puțin de 5 goaluri. In special Zsengeller este într'o vervă neobișnuită. Deși păzit de 2-3 jucători adverși, el scapă din nou în minutul 17 și înscrie și al treilea goal.

In minutul 27 tot el marchează al patrulea; în minutul 35 Vincze al șaselea apoi în minutele 39 și 43 tot Zsengellér stabileste scorul final de 7:1.

La scorul de 4:1 Adám l-a atacat pe Mikusici care întârzia să degajeze balonul și fundașul Stoilkovici l-a trântit pe extrem.

Ambii au fost eliminați din joc.

CATEVA DECLARAȚII

D. KIKA POPOVICI: După pauză Beogradsky s'a prăbușit Cauzele? Dubac s'a prezentat rănit, a fost prea cald și nu avem încă experiența matchurilor grele pe teren străin

D. LANGFELDER: Am avut ghinion în prima repriză, dar după pauză am dovedit că mai știm să jucăm foot-ball

D. BARLASSINA: Rezultatul este real, deși Beogradsky a făcut o excelentă impresie în prima repriză. Am impresia că Ujpest nu s'a întrebuințat înainte de pauză.

D. VALOUSEK, delegatul comitetului C. E. C.: *A fost mare luptă, dar joc fair. Iugoslavii au jucat minunat înainte de pauză dar la reluare rutina mai mare a Ujpestului a avut un cuvânt hotărâtor. A fost unul din cele mai frumoase matchuri ale cupei, din ultimii ani.*

I. B. U. a decis:

Christoforidis și Tenet vor lupta pentru titlul european la „mijlocie"

Comitetul de urgență al I. B. U.-ului a desemnat drept competitori ai titlului european la „mijlocie" pe *Eduard Tenet* și *Anton Christoforidis*.

Conform regulamentelor I. B. U.-ului, cei doi pugiliști vor trebui să-și dispute titlul până la 12 Septembrie.

Reamintim că Anton Christoforidis a câștigat titlul european bătând, la Rotterdam, pe campionul olandez *Bap van Klaveren* care luase titlul dela *Tenet*, la 17 Iulie 1938.

In continuare, după un match care a fost de o duritate și de o frumusețe rară, Tenet și-a recâștigat titlul la 14 Ianuarie, reușind să smulgă un punct avantaj, după 15 reprize....

Tenet și-a pierdut titlul din cauză că matchul său cu *Cassadei*, la 18 Iunie 1939, nu s'a făcut, italianul neputându-se deplasa — din cauză de boală — la Marsilia.

Din cei înscriși în competiția pe care a deschis-o I. B. U., au fost reținuți aceștia doi — cei mai buni : *„Christo"* și *Tenet*.

Matchul Christoforidis-Tenet este o dispută care va deschide într'un mod senzațional stagiunea pugilistică franceză 1939—40 !...

Innotătorii din Tg.-Mureș au sosit aseară în Capitală

Innotătorii din Tg. Mureș au sosit aseară la ora 18 în Capitală, venind dela Timișoara, unde au concurat Sâmbătă și Duminică.

Deși frânți de oboseală, ei au venit dela gară direct la strandul Obor, unde au asistat la ultimele probe ale Cupei Jean Bart și apoi au făcut un ușor antrenament.

Au făcut deplasarea 23 de înnotători. Din acest lot lipsește Kelemen, care va sosi azi dimineață.

Federația elenă de football a comunicat la F. I. F. A. că Cupa Balcanică se dispută

Zilele acestea, federația română de football a primit o adresă din partea F.I.F.A.-ei prin care aceasta o anunță că forul elen i-a comunicat că Cupa Balcanică se va disputa din nou.

Firește că oficialitatea F. R. F. A. — care s'a declarat dela început contra reînființării acestei competiții— a rămas surprinsă de această știre.

Anunțatul turneu în străinătate al echipei de boxeuri amatori nu va mai avea loc

Am anunțat, ieri, în urma declarațiilor pe care ni le-a făcut în lunile Noembrie și Decembrie „papa" Loubin Schoenfeld *că o selecționată a amatorilor români va efectua un turneu, care va atinge 5 țări : Franța, Elveția, Belgia, Suedia, Irlanda.*

Matchurile perfectate până în prezent erau în număr de 17 și n'ar fi fost exclus ca numărul lor să crească, ofertele curgând de pretutindeni.

Iată însă că, intervenind F. R. Boxul, deplasarea nu se va mai face, deoarece participând la Olimpiada dela Helsinki amatorii noștri trebue să fie bine supravegheați ca nu cumva să li se întâmple ceva.

Forma reprezentanților amatori participanți la Olimpiadă va fi verificată prin întâlniri cu echipe străine ce vor fi invitate în țară.

Un nou record mondial de atletism femenin

Monte Carlo, 17. — Echipa clubului F. C. Paris a stabilit cu ocazia campionatului național femenin de atletism, un nou record mondial și francez la ștafeta de 3×800 metri plat.

Echipa, formată din atletele Lucas, Vincent și Fize, a realizat timpul: 7 minute 22,6 secunde. Vechiul record mondial a fost de: 7 minute 32 secunde, deținut din 137 de clubul italian Venti Unica.

România va participa la ședința comitetului technic internațional de gimnastică

La 30 Iulie se va întruni la Liège (Belgia) sub președinția contelui Goblet d'Alviela comitetul technic internațional de gimnastică pentru a pune la punct programul olympiadei de gimnastică.

La această ședință România va fi reprezentată de d. prof. D. Ionescu, membru în comisie.

F. Mueller a câștigat decathlonul german

Darmstadt, 17. — Ieri s'au terminat probele de atletism pentru decatlonul național. Primul clasificat a fost cunoscutul atlet Fritz Mueller, care Duminica trecută a cucerit titlul național la pentathlon.

Rezultate tehnice: 1. Mueller 7267 puncte, cu următoarele performanțe: 100 m.: 10.9 s.; greutatea. 13.09 m.; lungimea, 6.85 m.; înălțimea, 168 cm.; 400 m. plat, 49.8 s.; 110 garduri, 17 sec.; disc, 40.42 m.; prăjină, 3.40 m.; suliță, 58.93 m., 1.500 m., 4:34,4.

2. Gwoetzner, 6.790 p.; 3. Hilbrecht, 6.682 p.; 4. Hermann, 6.677 p.; 5. Strasen, 6.562 p.

Intervine Mike Jacobs!...

Billy Conn, învingătorul lui Melio Bettina, rival al lui Joe Louis?

Se știe că Billy Conn, învingând pe Melio Bettina la puncte, după 15 reprize, (nu prin oprirea matchului — cum din eroare s'a anunțat) a devenit campion mondial la „semi-grea" — după forul american N. B. A.

Billy Conn, după ce a fost dominat primele trei reprize și-a revenit, acumulând un mare avantaj până în repriza zecea, când Bettina era k. o. în picioare. Incurajat de mai mult de 3000 concetățeni de-ai săi. Bettina a făcut o luptă foarte curajoasă și a remontat o parte din handicap.

In ceeace-l privește pe Conn, probabil că nu va rămâne mult timp în categoria sa. După Mike Jacobs, Billy Conn este un adversar posibil pentru Joe Louis de 1940.

Conn s'a născut la Pittsburg în 1917, a disputat 51 matchuri, a pierdut 7...

In plină perioadă de creștere, Billy Conn câștigă greutate și după ce va mai disputa încă două sau trei matchuri la „semi-grea" va lupta în limita categoriei grea.

Revanșa cu Bettina, tot pentru titlu se va disputa în Noembrie la Madison Square Garden.

Deasemeni, se duc tratative pentru un match care ar opune pe Conn lui Len Harvey — campion mondial după I. B. U.

Serbare sportivă la Belgrad

In cursul lunei Septembrie va avea loc la Belgrad o mare serbare de gimnastică și atletism cu caracter național și propagandistic. Federația română de gimnastică a decis să participe la aceste manifestațiuni cu 20 de concurenți.

Lou Brouillard n'a putut învinge...

Fostul adversar al lui Marcel Thil, *canadianul* Lon Brouillard, *boxând cu Back Berilla, a terminat la egalitate după zece reprize.*

PASSAT a câștigat etapa 7-a din Turul Franței

Paris, 17. — Azi s'a disputat etapa a șaptea a Turului Ciclist Francez, între Royan și Bordeaux, pe o distanță de 198 de km.

Rezultatele etapei :

1. Passat (Sud-Vest) 5 ore 47 min. 16 secunde.

2. Deko (Olanda) același timp.

3. Vanberghe (Belgia B) același timp.

4. Lowie (Belgia B.) același timp.

5. Paul Maye (Sud-Vest) 5 ore 48 min. 30 sec.

6. Jaminet (Franța).

In clasamentul general Vietto și-a menținut locul de leader.

VARIA...

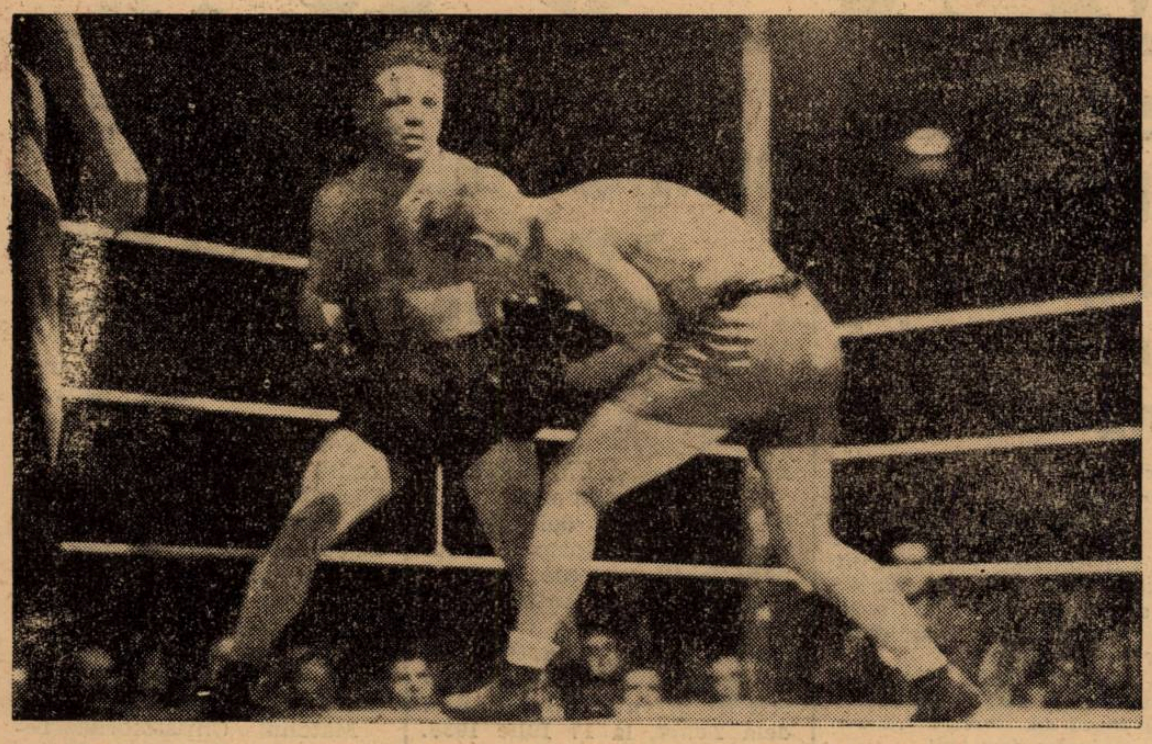

Cu toată eschiva lui Anderson stânga lui Spakow i se opreşte în bărbie. Un uppercut de dreaptă va urma

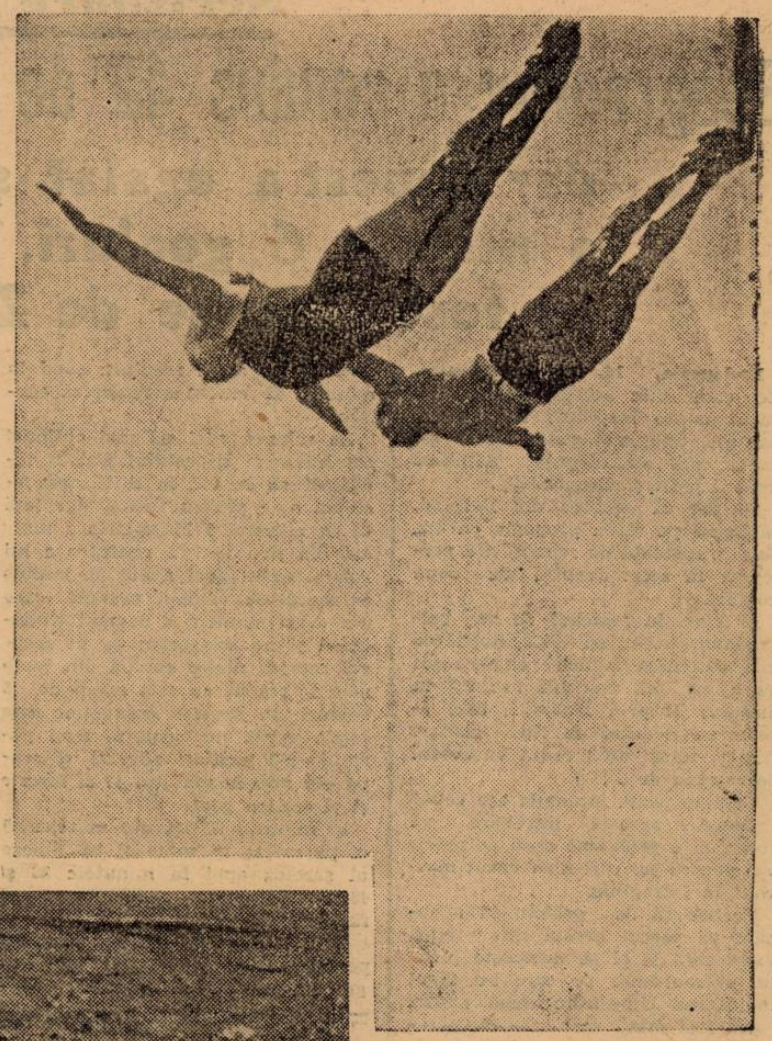

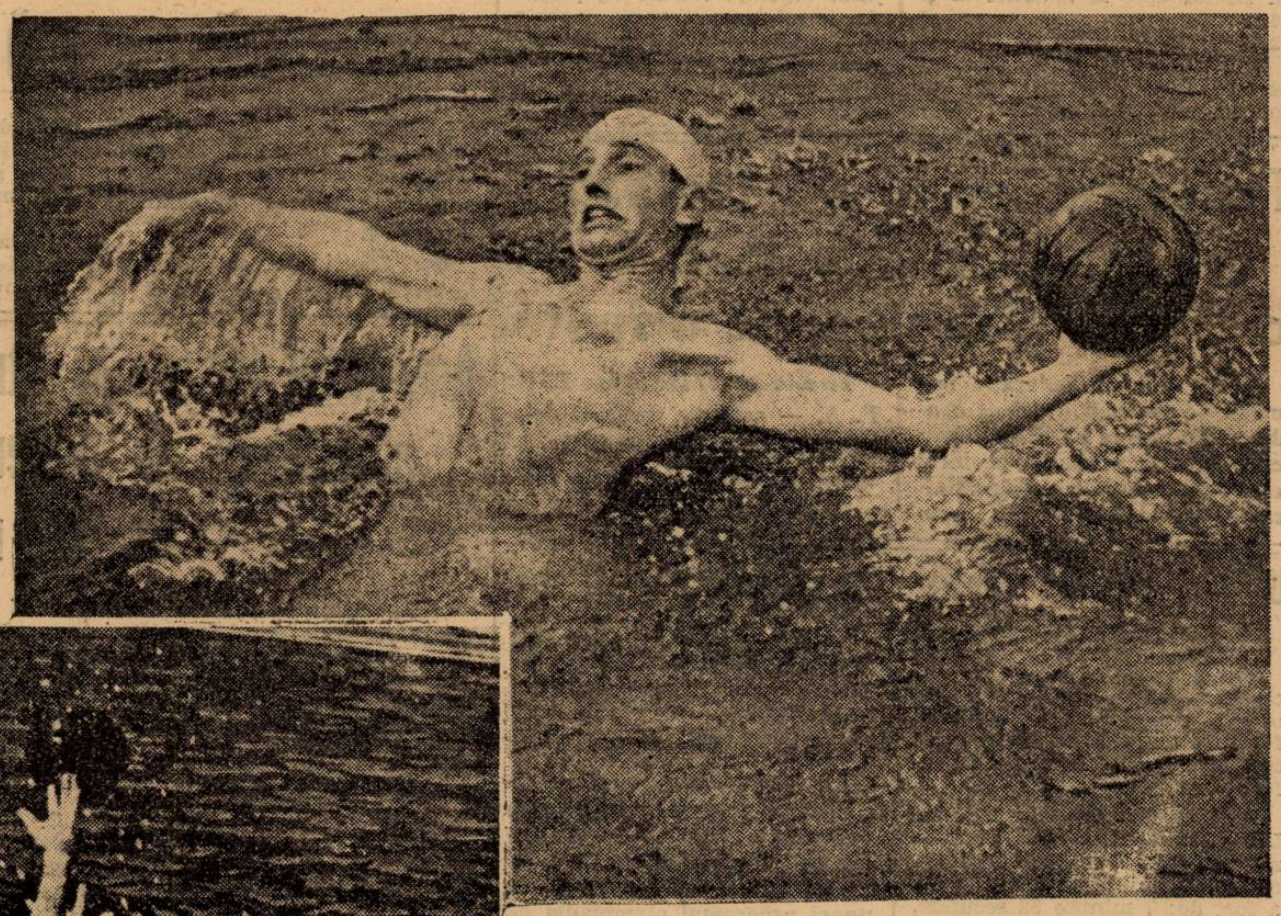

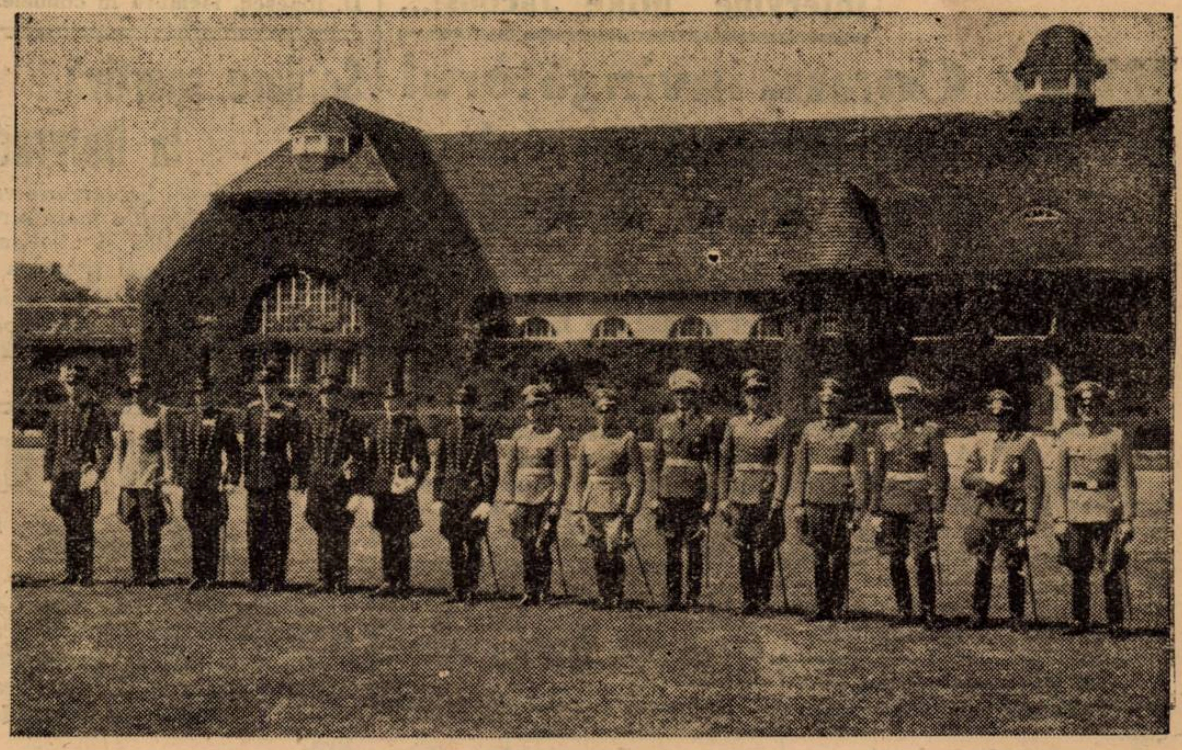

SUS: O săritură dublă depe trambulină
MIJLOC: Incordându-şi tot corpul, jucătorul de polo se pregăteşte să arunce balonul
JOS: Jocul de polo începe: balonul e disputat de doi adversari

Campionatul de pentathlon modern dela Wünsdorf a fost câştigat de Suedia cu 137 p., urmată de Germania cu 133 p.
Iată echipele învingătoare, aliniindu-se, în aşteptarea distribuirii premiilor

Editura Societăţii Anonime „Universul". Bucuresti. Str. Brezoianu No. 23—25 — România

Taxa poştală plătită în numerar conform aprobării dir. generale p. t. t. nr. 24.464/939

2 LEI

UNIVERSUL

12 PAGINI

197-1939

Redacţia şi Administraţia: Palatul „UNIVERSUL", str. Brezolanu 23—25. Telefon: Centrala: 3.30.10; Redacţia 4.21.81. Redactor responsabil EUGEN DUMITRESCU

Proprietar: „Universul", S. A. Adm.-delegat: STELIAN POPESCU Inscris sub No. 167, Trib. Ilfov

Nr. 197. — Anul II

BUCUREŞTI. — Joi 20 Iulie 1939

ABONAMENTE: Pentru grupări sportive 1000 lei anual

1 an LEI 500
6 luni LEI 270
3 luni LEI 150

„ASOCIAŢIA STUDENŢILOR" SIBIU

Fenomenalul Harbig

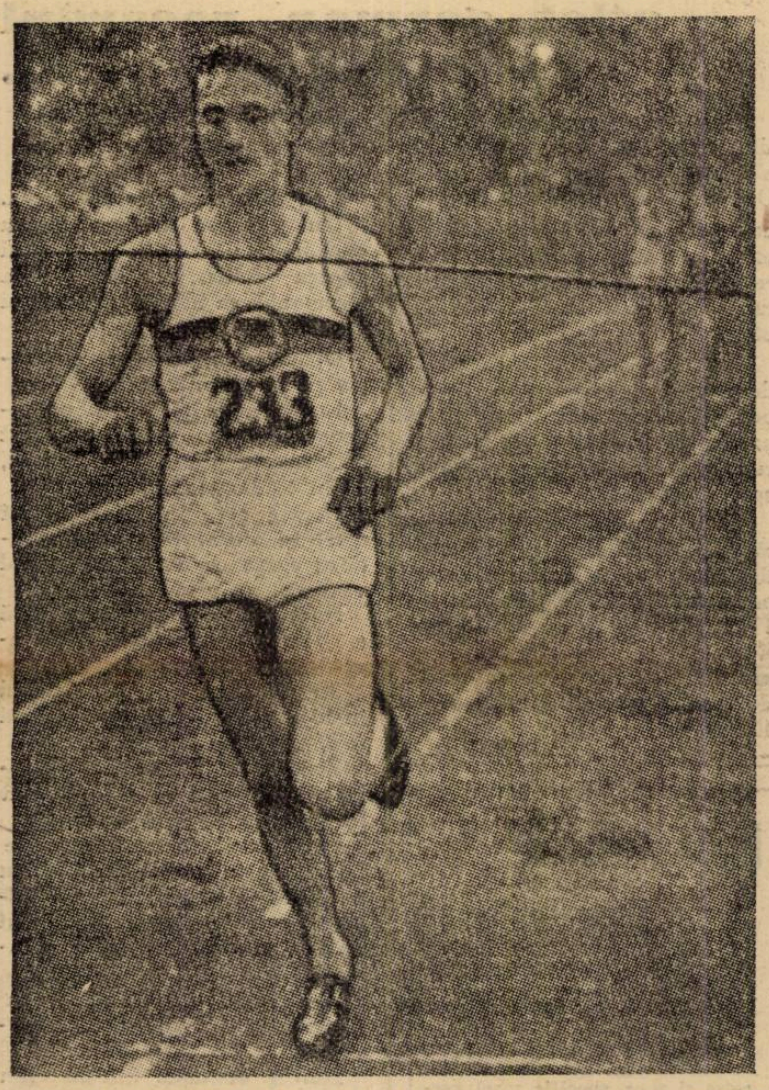

care, în matchul Germania-Italia, a reuşit un nou record mondial la 800 m. cu 1 min. 46 sec. 6. După tabela finlandeză acest record constitue cea mai bună performanţă pe cursele plate: 1167 puncte!!

In prima zi a matchului de natație Tg. MUREŞ - BUCUREŞTI au fost doborîte două recorduri naționale

Oaspeții cu o singură excepție au câștigat toate probele

Eri după amiază s'a desfăşurat la strandul Obor, în faţa unei asistenţe numeroase, prima zi a matchului de natație Tg. Mureş — Bucureşti.

Am remarcat printre spectatori pe d-nii Mihail Savu, preşedintele F. R. I., dr. A. Siligeanu, comandor Popovici, consilier Şerbănescu, avocat Vereşti, Căpitan C. Mustaţă etc.

Concursurile cari s'au desfăşurat în nota superiorităţii oaspeţilor au rezultat două noui recorduri naţionale.

La ştafeta de 10×50 de metri echipa Tg. Mureş, forţată de înnotătorii bucureşteni şi-a ameliorat propriul său record cu aproape trei secunde, căci altfel nu putea câştiga.

Celălat record se datoreşte excelentului Békés. Acesta după ce a câştigat proba de 100 de metri liber şi a contribuit în mare măsură la câştigarea ştafetei de 10×50, a luat startul şi la 100 de metri brasse în compania speranţei bucureştene Popescu. Innotând „fluture" 75 de metri, în mare forţă, Békés şi-a ameliorat propriul său record cu şase zecimi de secundă.

Revelaţia de eri a fost însă înnotătorul din cea mai tânără generaţie mureşană, Fey, care deşi în vârstă de numai 13 ani, a arătat însuşiri cari ar face cinste şi unui autentic campion. Fey este o mare speranţă a na-

(Continuare in pagina 2-a)

La 20 Iulie încep înscrierile în Cupa României 1939-40

D'abia s'a terminat Cupa României 1938-39 că s'au şi început preparativele pentru ediţia a 7-a a acestei competiţiuni.

In afară de unele reforme pe care le-am anunţat şi revenim astăzi în altă parte a ziarului (în legătură cu turul final al competiţiei), comisia Cupei a fixat data dela care se primesc înscrieri pentru ediţia 1939-40.

Data este 20 Iulie.

TURUL FRANŢEI IN IMAGINI

SUS: Cossow conduce destul de degajat.
JOS MIJLOC: Localitatea Ponthon, îmbrăcată total în verdeaţă, asistă la trecerea plutonului condus de Le Gueval, Storme şi Fréchant.
JOS: Cloarec conduce printr'o regiune în care şirile de paie ar aminti de România... dacă n'ar fi atâtea automobile la bordura şoselei.

SOSESC RASPUNSURILE

Bulgaria nu, Jugoslavia şi Grecia da, participă la Balcaniada ciclistă

Se mai aşteaptă răspunsul federaţiei cicliste din Ankara

Intr'un număr trecut am anunţat că federaţia română de ciclism va organiza în mod cert Balcaniada la Bucureşti şi că a întrebat telegrafic federaţiile de specialitate din Balcani dacă acceptă să participe.

Răspunsurile au început să sosească.

PRIMUL A FOST AL BULGARIEI ŞI A CONSTITUIT O SURPRIZA: UNIUNEA CICLISTA BULGARA A RASPUNS: „IMPOSIBIL STOP URMEAZA SCRISOARE".

Următoarele două telegrame aparţin Jugoslaviei şi Greciei, care anunţă că vor participa la Balcaniadă.

Nu mai rămâne să sosească decât răspunsul Turciei. F. R. C. însă va expedia o nouă telegramă la Ankara pentru a urgenta răspunsul turcilor.

Deşi Bulgarii nu participă, F. R. C. va organiza Balcanida şi fără ei, reunind numai 4 ţări: România, Grecia, Jugoslavia şi Turcia sau 3, în eventualitatea că şi Turcii se vor abţine.

NATAȚIE

Matchul de natație Tg. Mureș-București a rezultat două recorduri naționale

(Urmare din pagina I-a)

tației noastre și nu ne îndoim că sub supravegherea d-lui ing. Komjadi va primi o bună educație.

In general concursul a fost reușit și sperăm că el a contribuit într'o largă măsură la popularizarea acestui sport frumos și complect.

REZULTATUL CURSELOR

100 m. LIBER DOMNI

1. *Békés (Tg. Mureș) 1'07"2.*
2. *I. Slăvescu (Buc.) 1'09"8.*
3. *Toth (Tg. Mureș) 1'11.*

Dela plecare Bekeș ia avans, la 50 m. Slăvescu 3l ajunge și merg amândoi cap la cap până la 75 m. de unde primul printr'un sprint impresionant câștigă cursa.

Amândoi au făcut timp mai mare față de posibilitățile lor.

Toth în progres, antrenat va parcurge distanța sub 1'10"

100 m. BRASSE DOAMNE

1. *Perlaky (Tg. Mureș) 1'43"4.*
2. *Kato Lengyel (Buc.) 1'45"5.*
3. *Lenuș Ștofran (Buc.) 1'56".*

Cursa fetelor a fost cea mai disputată. Primii 50 m. Perlacky, Lengyel și Citrom merg în linie. La întoarcere primele două luptă din răsputeri pentru victorie; pe ultimii metri Perlaky mai rutinată trage puternic și câștigă.

Pentru locul trei lupta este aprigă între d-rele Citrom, Lidia Stricht și Stofran. Ultima care a pierdut la plecare reface terenul pierdut văzând cu ochii, ca apoi printr'un sprint impresionant să ocupe locul trei. De remarcat dârzenia Lidyei Stricht.

Toate concurentele sunt tinere și în viitor vor face timpuri excelente.

200 m. BRASSE DOMNI TENTATIVA DE RECORD

1. *Aranyosi (Tg. Mureș) 3'06"6.*
2. *Iacobovici (Tg. Mureș) 3'34"4.*

Tentativa lui Aranyosi de a-și doborî propriul record (3'02"2) a eșuat. Poate că dacă avea un adversar mai tare făcea timp mai bun.

Iacobovici n'a arătat nimic deosebit oricare din bucureștenii consacrai făcea timp superiorilor lui.

10×50 m. IBER STAFETA

1. *Tg. Mureș:* 5'13"4. Record naional! (vechiul record 5'16" Tg. Mureș). (Békeș, Toth, Vereș, Stutzer, Varady, Vancea, Daroczi, Stutzer II, Fülöp II, Kelemen).

2. *București:* 5'17"3. (Nenițescu, Slăvescu, Levita, Petruț, Popescu, Fischer, Lichiardopol, Rusu Toth, Manoliu).

Stafeta sprinterilor a fost cea mai frumoasă și disputată probă a zilei, care a avut darul să țină încordată atenția publicului până în ultimele secunde. Echipa Bucureștiului a condus cu un avans minim mai tot timpul ca la ultimele schimbări din lipsa celor selecționați (Pușcașu și Adrian), să piardă o probă pe care în mod normal o câștigă.

Echipierii Tg. Mureșului au arătat reale calități, au mers inteligent și au câștigat în timp record care le aduce toată laudele.

Cele mai bune timpuri pe 50 m. le-au făcut Békés 28", Kelemen 28"2, Manoliu 28"4, Slăvescu și Traian Petruț 29".

50 m. LIBER (COPII)

1. *Fey I (Tg. Mureș) 37"4.*
2. *Fluchter (Buc). 45"3.*
3. *Socianu H. (Buc.) 45"8.*

Și la probele copiilor Tg.Mureș a fost superior. Fey I. într'un crawl corect a făcut un timp excelent pentru vârsta lui 13 ani.

Fluchter și Socianu în progres.

50 m. PIEPT COPII

1) *Fey I (Tg. Mureș) 44".*
2. Fluchter (Buc.), 51".
3. *Iliescu (Buc.) 52".*

Fey I. înnotătorul de viitor parcurgând distanța în „fluture" și-a dominat categoric adversarii. Fluchetr și Iliescu în nota obișnuită .

100 m. SPATE (JUNIORI)

1. *Bebe Vogel (Buc.), 1'30".*
2. *Fülöp II (Tg. Mureș), 1'36".*
3. *Kastner (Buc.), 1'45".*

Bébé Vogel a adus singura victorie Bucureștiului, a făcut o cursă frumoasă. Dacă la întoarcere nu greșea culoarul, parcurgea distanța sub 1'29".

Ceilalți: Fülöp și Kastner antrenați vor avea un cuvânt de spus în această probă.

100 m. BRASSE (JUNIORI)

1. *Jenney (Tg. Mureș), 1'25".*
2. *N. Georgescu (Buc.), 1'25".*
3. *Jakobovici (Tg. Mureș) 1'28".*

Juniori is'au întrecut prin dârzenia cu care și-au apărat șansele. Jenney și Georgescu au înnotat la egal până în ultimii metri când primul câștigă cu o nimica toată. Jacobovici în notă.

400 m. LIBER DOMNI

1. *Kelemen Attila (Tg. Mureș) 5'33"6.*
2. *I. Slăvescu (Buc.) 5'48"8.*

Kelemen deși obosit (toată noaptea a mers cu trenul) a avut la discreție cursa.

I. Slăvescu a făcut tot ce a putut, mai mult nu putea face.

50 m. LIBER (JUNIORI)

1. *Stutzer (Tg. Mureș) 31".*
2. *Nelson (Buc.) 33"6.*
3. *Molnár (Buc.) 33"8.*

Toți 3 juniori au făcut o cursă disputată dovedindu-ne că natația română are pe ce se bizui în viitor.

100 m. BRASSE (DOMNI)

1. *Békés (Tg. Mureș) 1'17"2. Rec. nat! (Vechiul record tot al lui 1'17"8.*
2. *Popescu Ghimbus (Buc.) 1'23".*

Dela început Békés înnotând „fluture" în forță de avantaj pe care mărește 75 m., începe să înnoate brasse sosind primul în timp record față de Popescu care ne-a făcut impresia că a fost obosit.

Fl. Brătan

ATLETISM

Campionatele naționale dela Brașov amenințate să nu se mai dispute

Ziua de eri a pus într'o mare încurcătură pe membrii biroului F. R. A.

Făcându-se intervențiile necesare pe lângă Straja Țării, pentru acordarea de reduceri de călătorie pe C. F. R. pentru atleții ce vor face deplasarea în zilele de 22—23 crt. la campionatele naționale de ștafetă decathlon și marathon, n'a primit aprobarea decât pentru atleții din Capitală, restului — celei din provincie — refuzându-le aprobarea.

Refuzul a avut desigur, repercusiuni puternice în sânul membrilor biroului federal, cari, în urma acestui fapt se văd în situația de a nu mai putea organiza campionatele.

Cât privește eventualitatea unei suportări de cheltueli din partea federației nici nu poate fi vorba.

F. R. A. dispune de fonduri minime, cari deabia îi pot satisface cheltuelile mărunte, dar-mi-te cheltueli de câteva zeci de mii de lei.

Cu atât mai puțin poate fi vorba de ligi sau cluburi.

Sărăcia pecuniară a acestora este prea notorie ca să mai poată da vre-o portiță de scăpare din această situație.

F. R. A. INTERVINE LA U. F. S. R.

Cu toate acestea, federalii F. R. A. n'au dezarmat. Ca muribundul în ultima clipă, încearcă orice spre a-și păstra viața.

S'a făcut imediat o intervenție pe lângă d. George Plagino, expunându-se situația creiată acestor campionate de refuzul Străjei Țării.

Răspunsul U. F. S. R.-ului nu s'a dat încă, dar avem convingerea că d. George Plagino înțelegător al nevoilor atletismului românesc, va face toate diligențele pe lângă Straja Țării spre a se căpăta aprobarea necesară.

Altfel campionatele naționale de ștafetă, decathlon și marathon se văd amenințate să nu se mai dispute. Și ar fi păcat.

După pregătirile cari s'au făcut în toată țara și pentru importantele reuniuni atletice internaționale la care atletismul românesc are prilejul să se afirme, necesitate ținerii acestor campionate se impune mai mult ca niciodată.

Disputarea unui campionat cu atleți numai din București și Brașov pierde din interes și nici nu poate avea caracterul specific unui campionat național.

Straja Țării, în adânca ei înțelegere, va da până la urmă aprobarea. O dă pentru un sport sărac, dar necesar educării fizice a tineretului român.

Owens minunea No. 1 Harbig minunea No. 2

Cum a bătut excelentul atlet german recordul mondial pe 800 m.

Dela Olympiada dela Berlin din 1936 atletismul mondial n'a mai cunoscut nimic până Duminica trecută când Harbig, cel mai bun produs al atletismului german, a dovedit că resursele corpului omenesc sunt mult mai mari decât se bănuia.

Fără îndoială că este greu de a face o comparație între performanțele lui Owens și proaspăta ispravă a lui Harbig, reușită la Milano, în ce privește specialitatea lor.

La un moment se credea de către cei mai autorizați specialiști în materie de atletism că performanța lui Wooderson de 1 m. 48 s. 4/10 nu mai poate fi ameliorată, ea reprezentând maximum, după cum se crede de performanaț lui Owens pe 100 m. de 10 s. 2.

CUM A FOST CURSA LUI HARBIG

Iată cum a decurs alergarea.

Iau plecarea în cursă patru concurenți: Lanzi și Bellini pentru Italia, iar din partea Germaniei se aliniază Harbig și Brandescheit.

O tăcere mormântală domnește pe stadion.

Lovitura de pistol tulbură această tăcere: Lanzi, cu mult reflex, este primul care pleacă, ca în totdeauna.

Harbig este în urmă. Lanzi mărește alura; ține să-și adjudece cursa cu avantajul ce și-l va creia pe primii 200 m.

Harbig îl urmează calm fără a părea că-l supără această aventură a italianului.

300 m. sunt trecuți de Lanzi în 37 s. 4. Acțiunea e splendidă și conduce autoritar.

Suntem la 500 m. Harbig reface din teren și este numai la 2 m. de adversarul său.

Publicul îl încurajează pe Lanzi, dar este inutil, căci cu un efect extraordinar trece fulgerător în fruntea plutonului ca anul trecut la Paris cu ocazia campionatelor europene.

Încercarea lui Lanzi de a reface terenul pierdut nu-i reușește.

Harbig conduce într'un ritm rapid și termină cursa într'un finish extraordinar de adevărat recordman mondial.

Se aștepta cineva la un record mondial? Nu.

Numai atunci când speakerul anunță timpul, publicul stupefiat rămâne mut pentru câteva clipe, pentru ca apoi să isbucnească în aplauze frenetice.

Lanzi îmbrățișează pe învingătorul și proaspătul recordman mondial.

Performanța de 1 m. 46 s. 6 este mai bun ca recordul lui Wooderson cu 1 s. 8/10.

Rudolf Harbig

Rudolf Harbig s'a născut la 8 Noembrie 1913 la Dresda, unde locuește și acum. Este funcționar municipal sau mai precis încasator...

Măsoară 1 m. 75 și cântărește 68 kgr...

Este foarte frumos, blond, cu mușchi lungi, cu un aspect calm și rece, specific rasei germane.

A debutat în atletism la 16 ani, modest, pe distanțe superioare de 1.500 m. și nu-și găsește vocația decât mult mai târziu, când îl descoperă W. Gerschler, inseparabilul său antrenor și prieten.

In 1935 începe a se face semnalat. In 1936 este selecționat în echipa olympică a Germaniei pentru cursa de 800 m.

In 1937 devine „vedetă" și pe stadionul Pershing, în Mai, parisienii l-au aplaudat frenetic în prima lui victorie internațională.

De atunci Harbig n'a mai fost învins pe 800 m. plat.

SPECTACOLE

Teatre

MUNCA ȘI VOIE BUNA. — Străstămoșul.

TEATRUL VESEL (Grădina Marconi): Ți-a făcut cu ochiul.

GRĂDINA IZBÂNDA (Calea Văcărești): Izbânda 1939.

GRĂDINA TEATRUL NOU: Văcărești Movietone.

COMOEDIA: Intre Venus și Rapid.

TEATRUL COLOS: O noapte pe Riviera.

TEATRUL COMIC (Grădina Volta-Buzești): Ai cui sunt pantalonii?

TEATRUL NATALIȚA PAVELESCU (lângă Hala Traian): „Luna de miere".

Stranduri

LIDO: Bazin cu valuri. Zilnic five-o'clock tea

STRANDUL BRAGADIRU: Aer, apă, soare, poziție splendidă

STRANDUL KISELEFF: Trei bazine. zilnic apă proaspătă

STRANDUL OBOR: Strandul sportivilor.

STRANDUL FLOREASCA: Cel mai vast strand.

Cinematografe

ARO: Manej și jurnal Fox.

SCALA: Secretul unei actrițe.

CAPITOL (grădină și sală): Lordul Jeff, jurnal Metro și românesc.

CARLTON: Inchis pe timpul verii

TRIANON: Etajul cu bucluc, jurnal românesc și Paramount.

A. R. P. A.: Tango nocturn și Stan și Bran în Fra Diavolo.

REGAL: N'am să te uit niciodată și jurnal Paramount

FEMINA: Secretul unei femei frumoase.

PALAS BULEVARD: 100 de băieți și o fată și Aventurile lui Tom Sawyer.

SELECT: Café Metropole și Secrete conjugale.

GRADINA FORUM (str. C. A. Rosetti No. 6): Paradisul îndrăgostiților și Adio pentru totdeauna

FORUM: Pentru patrie și Menaj parisian.

SAVOY: Leopardul Suzanei și Minciuna Ninei Petrovna.

ROXY: Doamna din Malacca, jurnal și completare.

ELYSEE: Parada tinereții, jurnal Paramount și românesc.

FORUM: S. O. S. Tanger și Olinda vieții.

OMNIA: Ulița durerii și Trăește iubește, învață.

NISSA: Mesagerul și Băieți în uniformă.

RIALTO: Nopți princiare și Insula văduvelor.

BIZANTIN: Manuela și Clubul sinucigașilor.

AMERICAN (Grădina și sala): Intre glorie și dragoste și Noapte de muzică și dansuri țigănești.

AIDA: Viața furată și O familie trăznită.

COTROCENI: Colivia de aur și Căsnicia Dr. Ahhan.

DIANA: Robin Hood și Sângele pământului.

DACIA (Grădină și sală): Zorro (operă complectă), Jurnal și complectare.

DICHIU: Inchis pentru renovare.

EDISON (Sala și grădina): Păcatul Helenei Wilffur. O dramă în în largul mării și Artiști.

FRANCLIN: Tarantela și Necunoscuta.

FLORIDA (Sală și grădină): Poltava și Prizonierul din Africa.

GLORIA (Grădina): Nebuniile vacanței și Nomazii.

GRAND: Misterele cartierelor chinezești și Suzana.

IZBANDA: Sânge de cazac și Neapole sub sărutul focului.

ILEANA (Sala și grădina): Se caută o femeie și Manechinul.

LIA: Miss Rarles și Stăpânul Metropolei.

LUCIFER: Ulița durerii și O crimă fără importanță.

MARNA: Se lasă noaptea și Frumoasă-i tinerețea.

MARCONI: Ramuntcho, Cadrilul și Jurnal românesc O. N. C.

MODEL: Zorro (Operă complectă).

MILANO (Sala și grădina): Suez și Mireasa fugară.

NERO (Sală și grădină): Paradisul îndrăgostiților și Panică în Univers.

ODEON: Cavalcada destinului și Sultanul din Rungay.

PACHE: Pentru patrie și Gentlemen după miezul nopții.

PARIS (Sală și grădină): Furtună în Asia, Capriccio și Artiști.

PAX (Sala și grădina): Fanny Elssler, Șeicui și Trupă de reviste.

RAHOVA: Tentație și Romanța Radiolui.

REX: Femeia care primește palmele și Ultimul post.

ȘIC (Grădină): Tragedia unei generații și Nick gentlemen detectiv.

TRIUMF: Dubla existență a d-rului Clitterhouse și Shirley salvează America.

TOMIS (Grădină și sală): Dineu la Ritz și Suflete în ceață.

UNIC (Grădină și sală): Stăpânul Metropolei și Miss Rafles.

UNIREA: O crimă pasională și Orașul păcatelor.

VOLTA BUZEȘTI: Ogorul și Tarantela.

VOLGA: Diavolii aerului și Necunoscuta din Monte Carlo.

VENUS: Frații Ritz în Călărețiii seli și Sclavele albe.

football football football football football

Cel mai frumos... Cel mai greu... ...Cel mai liniştit moment în matchul dela Braşov

...trăite de cei mai tineri jucători de pe teren

Lulu Mihăilescu şi Johny Dumitrescu—goalgetterii Unirii Tricolor—au împreună doar 36 ani... ...şi înainte de a fi speranţe au fost vedete

La început am vrut să vorbesc despre matchul dela Braşov cu cel mai tânăr jucător al Unirii Tricolor.

Şi a trebuit să stau de vorbă cu doi. Pentrucă Lulu şi Johny Dumitrescu au aceeaşi vârstă.

Extremele şi goalgetterii Unirii Tricolor au împreună 36 de ani. Cât are un profesionist britanic în apogeul carierii.

Doi puştani îşi spun impresiile din cel mai mare match al lor şi al clubului.

Orice s'ar spune, lucrul este cu totul inedit.

Şi la urma urmei, poate au dreptul să... dea interviewuri.

Pentrucă înainte de a deveni speranţe cei doi au fost vedete autentice. Acum câţiva ani când capitala avea un pasionant campionat de pitici şi echipa Unirii Tricolor — în care cei doi formau aripa dreaptă — atrăgea mai mulţi spectatori decât prima formaţie.

SCOALA ŞI FOOTBALL... NU, FOOTBALL ŞI ŞCOALA

Mai întâi de toate, cei doi sunt foarte fericiţi. Evident, nici nu pot fi altfel, decât că bucuria lor e dublă. Pentrucă.., dar să-i lăsăm pe ei să vorbească, doar ei dau interviewul.

„Sunt fericit că am intrat în divizia naţională şi că am luat bacalaureatul... spunea Johny.

„Nu pentrucă ai luat bacalaureatul şi ai intrat în divizia A?

Un moment de pauză...

„Nu. Să spun drept îmi pare mai bine că am promovat. Pentrucă de bacalaureat eram aproape pe sigur".

Extremele se ating, desigur. E un lucru foarte cunoscut acesta. Şi, Lulu Mihăilescu nu face nici el excepţie.

„Eu la fel. Imi pare bine că am promovat şi că.. n'am rămas corigent". (Ceiace este acelaşi lucru desigur). Cine le poate face o vină din aceasta. Nu este jocul de football stăpânul incontestabil al veacului?

NU MI-ERA FRICA. CREDEAM CA NU MAI CAŞTIGAM...

Cele două extreme ale Unirii Tricolor sunt două caractere deosebite.

Este, deci cu totul normal ca ei să fi privit matchul acesta în mod diferit.

„Mi-era frică la început. Nu ştiu dece, credeam însă că nu mai câştigăm matchul şi eram sigur că o să joc prost pentrucă voiam să joc foarte bine... se spovedeşte Johny.

— *„Mie nu mi-era deloc frică...* spune contrar Lulu Mihăilescu.

„Petrescu era în formă mare şi ştiam că n'o să ne poată marca nici un goal. Şi am avut dreptate".

CEL MAI GREU MOMENT...

Şi acum, iată momentele superlative ale matchului. Cel mai greu, cel mai frumos, cel mai liniştit moment al matchului de la Braşov. La 18 ani... ah! e atât de uşor să faci afirmaţii. Dar când joci ultima carte, la 18 ani.. Iată o ambianţă în care nu mai e atât de uşor să faci afirmaţii chiar dacă eşti adolescent.

Şi am început cu cel mai greu moment

Cel dintâi răspunde Lulu.

„Cel mai greu moment? In minutul 7. Surugiu a scăpat singur şi era atât de aproape de goal încât... am închis ochii şi am auzit chiar fluerul arbitrului Au trecut două minute, cred, până mi-am venit iar în fire".

Pentru Johny Dumitrescu. cel mai greu moment a fost minutul 11, când a marcat goalul.

„Când a sărit mingia la mine şi l-am văzut pe Justin căzut, mi s'au tăiat picioarele. Imi venea să-mi fac cruce înainte de a trage. Când însă am văzut că mingia a trecut linia de goal"...

„Ei, ce s'a întâmplat?

„Nu mai ştiu căci m'am trezit luat pe sus. De abia la centru, am înţeles definitiv că am marcat".

CEL MAI FRUMOS...

Dar cel mai frumos?

Extrema dreaptă găseşte că cel mai frumos moment al matchului a fost acela în care Covaci a marcat al doilea goal.

„Când am văzut că Sandu a marcat... (ce emoţionat poate fi cineva!) *m'a cuprins o linişte mare, mare. Nici nu-mi mai venea să mă îndrept spre centru. Cred că dacă nu l-ar fi înscris în ultimul minut, nici n'asi mai fi putut juca..."*

Lulu Mihăilescu a trăit superlativul frumuseţii mult mai de vreme.

„Cel mai frumos moment?... se uită la Johny. *„A fost când a marcat el goalul. Am ştiut imediat că nu mai putem pierde".*

CEL MAI LINIŞTIT...

Intr'un match ca acela dela Braşov sunt foarte puţine momente de linişte. Pentrucă nici nu poate fi altfel.

Iată... Dacă ar fi să credem pe cei doi „eroi" în această pasionantă întâlnire au fost destule asemenea momente.

„Eu m'am liniştit pe la începutul reprizei a doua. Prin minutul 60 Prassler II mi-a spus că... am câştigat şi am promovat. Dacă el credea asta... am crezut şi eu".

— *„Am spus doar că în minutul 89 am fost foarte liniştit. Nu mi-am putut niciodată închipui că poţi să simţi atât de bine liniştea.*

Cu toate astea la sfârşitul matchului nici nu venea să cred că am promovat în divizia naţională A".

. . . . . .

Iată cum pot trăi un match de football doi copii. Doi copii cari pot fi vedetele campionatului naţional în anul care vine. Şi cari pot fi şi vedetele footballului nostru în anii cari vor veni.

Ceea ce nu ar fi nici un lucru nou nici unul sensaţional. Pentrucă nu e prima dată când câmpurile bucureştene au dat jucători echipei naţionale.

— x —

10.000 lei... a câştigat Zsengeller din pariuri personale...

ZSENGELLER, centrul înaintaş al Ujpestului a făcut pariuri înaintea matchul cu Beogradsky, că va marca cel puţin trei goaluri.

După cum se ştie, el a marcat 5 goaluri şi a câştigat pariurile. Acest câştig a însemnat goal-getterului suma de aproape 10.000 de lei (300 pengö).

Gloria C. F. R. şi Mureşul au căzut de acord asupra arbitrilor

Aseară urma să fie delegaţi arbitrii jocurilor de calificare dintre Gloria C. F. R. şi Mureşul.

Comisiunea centrală a arbitrilor nu s'a putut întruni, şedinţa ei fiind amânată pentru astă seară. Grupările au căzut de acord asupra d-lor: E. Kroner, Ionescu Ţopé şi C. Rădulescu.

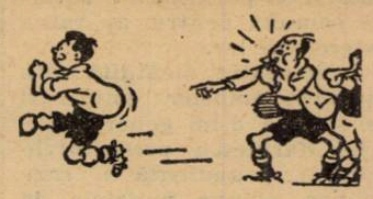

SIFILISUL

şi cel mai modern şi eficace tratament

Dr. Paul Petit Jean din Paris atrage atenţiunea asupra tratamentului modern al Sifilisului pe gură.

Rezultatele observaţiunilor făcute pe bolnavi, cari au fost urmăriţi mai mulţi ani şi cari au fost atinşi de şancre, leziuni pe corp, gură, al sistemului nervos, mi-au dovedit că întrebuinţarea pe gură a medicamentului SIGMARGYL compus din Arsenic, Mercur şi Bismuth exercită o acţiune puternică şi durabilă asupra microbului sifilisului pentrucă conţine sub formă foarte activă cele trei medicamente specifice citate mai sus, singurele dovedite ca eficace în tratamentul Sifilisului.

SIGMARGYLUL în flacoane pentru o lună de tratament se găseşte împreună cu întreaga literatură de vânzare la toate farmaciile şi drogueriile din ţară.

Trimitem celor interesaţi în mod gratuit literatură şi instrucţiuni detailate: Agenţia Sigmargyl Str. Principatele Unite 14 Bucureşti. 1100

Skooturi şi bare

IN CURSUL acestei săptămâni va avea loc o întrevedere gen. Gabriel Marinescu-Octav Luchide în legătură cu data comitetului federal. După cum ne-a informat chiar uhn oficial FRA, comitetul federal va fi cunoscut sigur la sfârşitu lacestei luni.

Aceasta deşi d. O. Luchide spunea aseară că comitetul va fi convocat după vacanţă.

DUPA unele surse, Venus ar fi achiziţionat pe ploeşteanul Covaci II. Venus însă, nu confirmă ştirea.

Scrisoare din Budapesta

Toldi a învins pe Bologna cu 4-1 pentrucă echipa italiană a jucat numai în apărare

Budapesta, 16. — (Corespondenţă). După excepţionala performanţă a Ujpestului din ajun, 20.000 de spectatori au ocupat tribunele arenei Ferencváros, — cu toată căldura tropicală — ca să încurajeze pe Ferencváros.

Visul spectatorilor de a vedea două echipe locale în finala Cupei Europei Centrale s'a realizat întrucât Bologna a pierdut cu 1 : 4, adică cu un goal mai mult decât scorul cu care ea câştigase pe teren propriu.

Autorul victoriei a fost Toldi, care a înscris singur cele patru puncte ale echipei învingătoare.

Toldi, care n'a jucat de multă vreme în prima echipă a lui Ferencváros, a fost nevoit să-l înlocuiască pe Kiszely, rănit din săptămâna trecută.

Introducerea lui Toldi în echipă, cu prilejul unui match atât de important, a provocat bineînţeles o vie polemică în cercurile sportive locale şi chiar, în sânul clubului Ferencváros au fost discuţii pe această temă.

Polemica însă nu l-a descurajat pe Toldi, ci mai mult l-a ambiţionat şi interul stânga a făcut poate cea mai bună partidă din laborioasa-i carieră.

Ferencváros a jucat destul de bine, dar înaintarea a fost lipsită de putere de pătrundere şi dacă nu era Toldi, care reprezenta tocmai forţa şi eficacitatea, echipa pestană nu s'ar mai fi calificat pentru ultima etapă.

Nu trebuie uitat că înaintaşi minusculi ca Tänczer şi Kiss n'au existat nici un moment în faţa apărătorilor adverşi, iar dr-ul Sárosi a fost într'o zi proastă. El a ratat dealtfel şi un 11 metri.

Astfel că alături de Toldi numai Gyetvai a însemnat atacul gazdelor. In doi înaintaşi însă nu poţi câştiga un match, dacă aceştia nu fac un joc excepţional.

La victoria Ferencvárosului a contribuit în mare măsură şi tactica greşită a italienilor.

Bologna, crezând că printr'un joc de apărare va izbuti să menţină avantajul, a jucat într'o defensivă mult prea exagerată şi profita de orice împrejurare ca să piardă timpul. Jucătorii ţineau balonul, degajau în out, nu se grăbeau la aruncări de tuşe, la goal-kick, etc.

Din această cauză, Bologna a primit un goal, al treilea, deci tocmai punctul care a egalat situaţia. Ferrari în minutul 84 a degajat în out şi ca omul care a făcut o mare ispravă, portarul se întorcea încet şi satisfăcut spre poartă. Intre timp însă Magda aruncase repede tuşa la Kiss care a ridicat balonul spre Toldi şi până să desmeticească portarul Ferrari, balonul era în plasă.

Celelalte goaluri s'au marcat astfel:

MINUTUL 2: Dr. Sarosi a deschis printre doi pe Toldi care a marcat din apropiere, deşi portarul îi eşise în întâmpinare (1:0).

MINUTUL 42: Biavati după ce a driblat toată apărarea adversă a passat lui Puricelli, care a înscrirs imparabil (1:1).

MINUTUL 64: Toldi a tras puternic, portarul a degajat cu pumnul balonul a ajuns la Tänczer, acesta a dat lui Sarosi şi de pe capul acestuia la Toldi care a marcat.

MINUTUL 84: Goal marcat de Toldi, din greşeala portarului Ferrari, descris mai sus.

MINUTUL 86: O degajare scurtă a apărătorilor italieni ajunge la Toldi, care reia direct dela 16 metri, imparabil.

Alte două evenimente demne de semnalat:

MINUTUL 22: Ricci face hands în careu şi penaltyul este ratat de dr. Sarosi.

MINUTUL 78: Puricelli boxează pe Sarosi III şi este eliminat din joc.

CATEVA DECLARAŢII

D. WILTSHIRE, arbitrul englez al jocului: *Puricelli a dat cu pumnul în ceafa lui Sarosi şi a trebuit să-l elimin din joc. Matchul a fost frumos. Mi-a fost greu să mă înţeleg cu jucătorii. Italienii au luptat bine, dar după al treilea goal, şi-au pierdut prezenţa de spirit.*

BARLASSINA: Echipa italiană nu poate avea nici o scuză, Ferencvaros a câştigat pe merit. Cauza principală a eşecului a fost adoptarea unei tactici greşite.

VALOUSEK: Ferencvaros a câştigat pe merit. Italienii au fost victimele propriei lor tactici. Dealtfel au luptat două echipe bine pregătite tehniceşte.

Semi-finalele în prima zi de Paşti, în finala Cupei României în ziua treia

Am fost singurul ziar care am anunţat transformările pe care le va suferi anul viitor Cupa României, aşa numita „competiţiune democrată".

Azi suntem în măsură să venim cu precizări noi.

Dorinţa d-lui general Gabriel Marinescu a fost ca finala Cupei României să se dispute la dată fixă şi anume de Paşti.

In ultimul timp însă în proect au intervenit schimbări în sensul că semifinalele se vor disputa în prima zi de Paşti iar finala în ziua III-a.

football football football football football football football

Terenul dela Obor va fi renovat

Petrescu a fost cerut de Venus... şi împreună cu Sucitulescu de Olimpia

Deşi echipa a luat vacanţă, conducătorii recent promovatei Unirea Tricolor sunt în febra organizării clubului pentru noul rol ce-l aşteaptă în divizia naţională A.

PROBLEMA TERENULUI VA FI DEFINITIV SOLUŢIONATA

Cea mai actuală şi importantă problemă a grupării oborene este aceea a terenului de joc.

In cursul zilei de azi d. maior N. Cruţescu va fi primit de d. general Victor Dombrowsky si problema aceasta va fi definitiv soluţionată, construindu-se peluzele şi tribune şi gazonându-se terenul.

Cu atât mai mult cu cât după svonurile, cari se aud la federaţie, terenul dela Obor nu va fi omologat în actuala sa stare... nenorocită.

NUMAI JUCATORI ROMANI

S'a scris în repetate rânduri că gruparea dela Obor va angaja un antrenor, străin, care să fie în acelaş timp şi jucător.

Conducătorul oborean a desmint total aceste afirmaţii.

Gruparea nu este în tratative şi nu va angaja decât români cu acte verificate.

TREI JUCATORI PENTRU PETRESCU...

De altfel în jurul Unirii Tricolor şi al jucătorilor săi circulă o serie de svonuri, pe care le înregistrăm cu rezervele obicinuite.

Primul este acela că Venus ar fi făcut o foarte interesantă ofertă pentru Petrescu.

Şi anume, clubul campionilor naţionali, ar fi oferit oborenilor pentru fundaşul dreapta trei jucători şi anume pe Gain, Beffa şi Petea.

Răspunsul Unirii Tricolor nu este cunoscut încă. El poate fi însă anticipat : gruparea oboreană nu vrea să se despartă de Petrescu.

UN ALTUL : SUCITULESCU ŞI PETRESCU LA OLIMPIA

Iată încă unul. Petrescu şi Sucitulescu ar urma să treacă anul acesta sau la anul viitor, la Olimpia.

Ce este şi ce nu este adevărat în această direcţie nu se poate şti.

Cert este însă, că Unirea Tricolor nu vrea deocamdată să le dea deslegarea.

U. D. R. şi F. C. Carpaţi

pornesc o acţiune comună pentru apărarea intereselor lor

Cititorii cunosc desigur proectul de modificare al formulei divizionare imaginat de un grup de membri ai comitetului federal F. R. F. A., în cursul unei consfătuiri cu caracter privat care a avut loc săptămâna trecută.

INTERESAŢII PORNESC O ACŢIUNE COMUNA PENTRU APARAREA LOR

Proectul prevedea între alpări menţionate mai sus s'au echipelor ce nu activează în centre massive de populaţie, din prima divizie naţională : cazul celor două corporative U. D. R., şi F. C. Carpaţi.

Conducerile celor două grupări menţionate mai sus, s'au sesizat firește de pericolul ce-l reprezintă pentru ele acest proect de formulă şi au hotărît să pornească o acţiune comună pentru apărarea intereselor lor.

O delegaţie alcătuită din membrii ambelor conduceri va solicita d-lui general Gabriel Marinescu preşedintele F.R.F.A., o audienţă în care îşi vor expune punctele de vedere, reliefând tot odată nesportivitatea procedeului preconizat în numitul proect.

ARANJAMENTE FINANCIARE SPECIALE INTRE CELE DOUA CORPORATIVE ŞI RESTUL DIVIZIONARELOR A

Este cunoscut faptul că grupările necorporative din A au asaltat federaţia cu plângeri faţă de pagubele suferite cu ocazia desplasărilor fie la Reşiţa, fie la Baia Mare.

Pentru a se termina odată această stare de lucruri, delegaţia celor două grupări va arăta d-lui general Gabriel Marinescu că ele sunt gata să studieze cu o comisie formată din oficialii F. R. F. A., un sistem special privind partea materială a relaţiilor oficiale dintre cele două corporative şi restul grupărilor din divizia A. Bine înţeles aceasta numai în cazul când federaţia nu renunţă la actualul regim financiar, reintroducând sistemul baremurilor.

Câteva aspecte ale tratativelor pentru fuziunea C. A. M. T.-Chinezul, care se poate realiza totuşi...

Timişoara, oraşul cu cea mai intensă viaţă sportivă de la noi din ţară după capitală, trăeşte, în momentul de faţă clipe de adâncă tristeţe, produse de retrogradarea echipei favorite a publicului timişorean, Chinezul, odinioară faţa ţării întregi.

Această retrogradare a pus în toată acuitatea ei problema suportului financiar al grupărilor divizionare A din Timişoara, care — este ştiut — nu este excepţional de puternic la nici una.

TRATATIVE DE FUZIUNE INTRE CHINEZUL ŞI C.A.M.T.

Atunci când se credea că formula divizionară va fi modificată şi retrogradatele vor rămâne la locul lor, au început tratative în vederea unei fuzinui între C. A. M. T. şi Chinezul pentru a se evita ca oraşul să aibă trei echipe în prima divizie naţională.

Cum de atunci aspectul problemei formulei s'a schimbat, tratativele au sistat. Dar încetarea lor a avut şi alte motive despre cari vom vorbi mai jos.

CARE ERA APORTUL CHINEZULUI INTR'O FUZIUNE EVENTUALA ?

După cum se ştie, Chinezul este o echipă care nu dispune de un suport financiar bine stabilit. Aportul lui material într'o eventuală fuziune ar fi fost aproape nul.

La capitolul jucători, Chinezul nu stă de asemenea strălucit : atât C. A. M. T. cât şi Chinezul au în mare majoritate minori-tari. Or, pentru a răspunde prevederilor regulamentare ar fi trebuit în orice caz să cumpere jucători români.

FUZIUNEA AR FI POSIBILA TOTUŞI

In ultima vreme s'a discutat cu primăria oraşului sprijinul pe care aceasta îl acordă grupărilor de football, câţiva sportivi de marcă încercând să determine oficialitatea să acorde sportului un sprijin sigur.

Primăria a avut un răspuns care a dat de gândit conducătorilor de cluburi şi pe care îl redăm textual : „bugetul nu ne permite să facem sacrificii mai mari decât cele de până acum şi credem că nimeni nu ne poate învinui de lipsă de bună voinţă pentru sport .Suma prevăzută de noi în buget este insuficientă pentru că sunt prea multe grupări cari trebuesc ajutate. Să se mai unească şi ele între ele. Astfel, devin şi mai puternice şi capătă şi un sprijin material mai mare".

Pe această bază au început din nou discuţiuni în vederea unei fuziuni între C. A. M. T. şi Chinezul şi lucrul se poate realiza dacă primăria oraşului acceptă să ia pe seama ei cea mai importantă parte a bugetului.

Deocamdată, discuţiunile sunt abia la început, dar sportivii locali aşteaptă desfăşurarea lor cu mult optimism.

Cupa „Muncă şi voe bună" s'a bucurat de un mare succes la Ploeşti

PLOEŞTI, 18. — Cupa „Muncă voe bună" donată de d. Gh. Balif, preşedintele Camerei de muncă, la sugestia d-lor inspector şi sub inspector Istrătescu şi Ceainu, din inspectoratul muncii, grupărilor corporatiste de football, s'a bucurat de un deosebit succes în rândurile muncitorimii, care a participat în număr mare, la semifinală şi la finală, disputate pe stadion.

Acest succes a determinat pe donator şi consilierii Camerei de muncă să promită şi pentru la anul viitor un trofeu, care însă să se dispute după alt regulament.

Pentru a arăta că scopul pentru care a fost oferită cupa a fost atins, este suficient să arătăm, că la finala disputată eri pe stadion, au fost peste 4000 participanţi.

La acest succes au contribuit şi cele 2 finaliste Tricolor C. F. P. V. şi Concordia din Gura Ocniţei, prin jocul lor plin de elan, de ambiţie şi de bună calitate.

Tricolorul a cucerit cupa, dar a muncit pentru ea şi abia spre sfârşit a pus stăpânire complectă pe joc, când formaţia petroliştilor din Gura Ocniţei, compusă exclusiv din funcţionari şi muncitori ai schelei, epuizase toate forţele, în sforţarea făcută de a ceda onorabil.

In rândurile Tricoloruului se remarcă dela match la match juniorii Boacă, Sperlea, Cocoş şi Manolescu. Este meritul d-lui ing. Haret, care a fost pentru introducerea lor în prima garnitură. In curând Boacă va fi unul din cei mai buni halfi din divizia B. Faţă de colegii lui, menţionaţi mai sus, are avantajul fizicului, lucru constatat şi în faţa Concordiei, cu jucători atleţi unul şi unul, Boacă remarcându-se ca cel mai bun din 22.

La terminarea jocului, d. Gh. Balif a felicitat pe fiecare jucător în parte, oferind apoi cupa învingătorilor. D. Baliff nu a neglijat deasemeni să felicite pe conducători, menţionând sacrificiile pe cari le fac, pentru ca echipa să se prezinte cât mai bine.

Alte 2 grupări cari au şi ele partea lor de succes şi au reuşit să ajungă în finală, sunt Astra Poiana, condusă de d. ing. Russo, echipă specialistă în jocuri de cupă şi Romăno Americană.

Pentru comportarea lor în toate jocurile şi pentru cinstea de a fi ajuns în semi finală, au fost medaliate şi-au primit şi câte-o diplomă comemorativă.

Prima finală a Cupei Europei Centrale se va juca pe terenul Ferencvaros

BUDAPESTA, 18 —După cum se ştie, finala Cupei Europei Centrale din anul acesta se va disputa între două echipe din localitate Ujpest şi Ferencvaros. Datele finalelor sunt 23 şi 29 Iulie.

Prima finală, care se va juca Duminica viitoare va avea loc pe terenul lui Ferencvaros.

In ceiace priveşte arbitrul jocului, acesta încă n'a fost desemnat de comitetul C.E.C.

Fuziunea dela Craiova definitiv perfectată

Primăria oraşului transformă stadionul

Un fond de 400.000 lei pentru achiziţii

Un jucător străin la Craiova

Diverse ziare s'au grăbit să anunţe imediat ce modificarea formulei divizionare A a apărut improbabilă, că fuziunea dela Craiova nu este reală şi grupările Craiovan şi Rovine Griviţa vor activa şi de aci înainte tot separat.

Informaţiuni complete primite eri dela o distinsă personalitate a sportului oltean desmint însă complet aceste svonuri.

FUZIUNEA ESTE FAPT IMPLINIT

In cursul săptămânii trecute, mai precis Vineri 14 Iulie, a avut loc la Craiova adunarea generală a celor două grupări.

S'a discutat în amănunţime fuziunea, condiţiunile ei, aportul ce-l aduce fiecare grupare şi s'a stabilit un plan general de activitate în viitor.

Din punct de vedere material, s'a ajuns la un acord complet : bugetul F. C. Craiovei va fi acoperit 2/3 de comitetul fostei Rovine Griviţa iar 1/3 de cel al fostei Craiovan.

După socotelile făcute s'a ajuns la concluzia că în viitor fuzionata va fi complect la adăpost de orice griji materiale, date fiind bazele financiare serioase pe care este aşezată.

SPRIJINUL AUTORITĂŢII

Membrii marcanţi ai F. C. Craiovei au făcut intervenţii atât pe lângă Rezidenţa Regală a Ţinutului Olt cât şi pe lângă primărie şi prefectura judeţului, pentru ca autorităţile să sprijine efectiv gruparea.

Atât rezidenţa cât şi primăria şi prefectura au primit foarte bine propunerile comitetului F. C. Craiovei, promiţând cei mai larg ajutor posibil.

REFACEREA STADIONULUI

O dovadă de interesul pe care autorităţile îl poartă grupării este faptul că primăria — în urma cererii celor interesaţi — a promis formal că va reface complect stadionul.

Acesta va fi îngrădit cu un gard înalt de sârmă, vor fi construite două tribune noi, iar cea existentă va fi transformată şi acoperită. Terenul de joc propriu zis va fi şi el prelucrat şi gazonat.

Toate aceste lucrări vor începe în curând şi se vor termina neapărat până la începerea campionatului viitor.

Craiova va avea astfel una din cele mai frumoase arene din ţară, graţie primarului oraşului.

UN ANTRENOR REPUTAT

F. C. Craiova vrea să intre în viitorul campionat cu şanse serioase la promovare şi în acest scop nici un sacrificiu nu va fi precupeţit.

Se simte nevoia unui antrenor care pe lângă priceperea necesară să fie şi un om serios şi conştiincios.

D. Gr. Pleşea preşedintele clubului ca şi majoritatea conducerii, reflectează la angajarea lui Braun, actualmente la Macaby din Capitală.

Tratativele pentru angajarea lui n'au început încă, dar craiovenii ţin neapărat să-l aibă şi numai condiţiuni excepţional de grele ar putea să-i facă să se dispenseze de serviciile lui.

400.000 LEI PENTRU JUCĂTORI

Cum mai mulţi din foştii jucători s'au grăbit să demisioneze în cursul perioadei de transferări, gruparea este decisă să cumpere o serie întreagă de jucători buni.

In acest scop, comitetul grupării în şedinţa de Vineri a afectat frumoasa sumă de lei 400.000.

Tratativele n'au început încă cu nimeni, un delegat al comitetului urmând întâiu să întocmească o listă de jucători susceptibili de a fi selecţionaţi, listă ce va trebui să intre în vederile tuturor conducătorilor

UN MARE JUCATOR STRĂIN LA CRAIOVA?

Gruparea craioveană, în dorinţa de a-şi apropia neapărat campionatul grupei şi a promova în divizia A, este dispusă la orice sacrificii. Echipa are nevoe neapărat — după plecarea lui Stolanovici de un centru atacant de mare clasă, care să-l înlocuiască. Dacă nu se va putea ajunge la nici un acord cu vreun jucător din ţară din cauza pretenţiunilor exagerate pe cari aceştia le au se va face apel la un străin fie un ceh fie un vienez.

Football Football Football Football Football Football Football

Problema juniorilor desbătută cu d. COSTEL RADULESCU

1 - Tabăra dela Braşov:

2 - Cupa Unirea:

3 - Campionatul naţional:

cei 100 de juniori vor fi selecţionaţi din districtele care au participat în Cupa Unirea competiţiunea va avea în ediţiea viitoare două faze şi va începe în toamnă campionatele districtuale obligatorii, iar divizionarele B fără juniori vor fi amendate

PROBLEMA JUNIORILOR INTERESEAZĂ DIN CE IN CE MAI MULT, ASTĂZI OCUPÂND UN LOC DE FRUNTE IN PREOCUPĂRILE DE SEAMĂ ALE F.R.F.A.-ULUI.

PROBLEMA ELEMENTELOR TINERE, CARE ASIGURĂ VIITORUL FOOTBALLULUI NOSTRU, IN CADRUL UNOR COMPETIŢIUNI SPECIALE, A FĂCUT UN PAS INAINTE. AVEM O COMISIE A JUNIORILOR CU ACTIVITATE PRODIGIOASĂ, JUNIORII AU DOUĂ COMPETIŢII IMPORTANTE CU CARACTER NAŢIONAL: CUPA UNIREA ŞI CAMPIONATUL NAŢIONAL, CARE AU CUNOSCUT SUCCESE INCONTESTABILE, S'A INITIAT UN INCEPUT DE ACTIVITATE PE TĂRÂM INTERNAŢIONAL, IAR IN MOMENTUL DE FAŢĂ SUNT PROECTE CARE VOR REZOLVA IN MOD DEFINITIV PROBLEMA JUNIORILOR.

O fază din finala cupei Unirea: Sibiu-Cernăuţi

HARNICIA UNEI COMISII

Comisia juniorilor şi-a luat sarcina aceasta, a conducerii destinelor sportului junior. Cu o existenţă de dată relativ recentă, această comisie — sub preşedinţia unuia din cei mai vechi sportivi români, d. Costel Rădulescu — a realizat însă, mult mai mult de cât s'ar fi bănuit

In primul rând a reuşit să organizeze activitatea juniorilor pe ţară şi apoi a coordonat-o prin cele două competiţiuni existente, de care vorbeam mai sus.

Iar astăzi, comisia se poate mândri cu cele realizate, fără a fi lipsită de modestie.

Căci trebue să recunoaştem şi să dăm Cezarului ce este al Cezarului.

TABARA DELA BRAŞOV ŞI ALTE PROECTE

Aceasta în prezent.

Ce va fi în viitor?

Am arătat într'un număr trecut: din iniţiativa d-lui general Gabriel Marinescu, preşedintele F.R.F.A., se va înfiinţa la Braşov o tabără în care vor fi cantonaţi 100 din cei mai buni juniori din ţară.

In legătură cu această iniţiativă de mare importanţă, cum şi cu realizarea ei, d. Costel Rădulescu, preşedintele comisiei juniorilor, ne-a declarat eri următoarele:

1. — TABARA

„Nici nu se putea o iniţiativă mai fericită ca aceia a d-lui general Gabriel Marinescu. Juniorii merită cea mai mare atenţie pentru că ei garantează viitorul footballului românesc.

„Personal, nu ştiu decât atât: că d. general Gabriel Marinescu a luat hotărirea de a înfiinţa încă de anul acesta o tabără la Braşov.

„Părerea mea însă, este că proectul trebue realizat abia anul viitor. Pentrucă timpul este foarte scurt şi pentru organizarea unei taberi sunt o mulţime de amănunte care trebuesc puse la punct din vreme.

„Realizând însă la anul acest proect, nu numai că tabăra ar putea fi organizată până în cele mai mici amănunte, dar ea ar fi un stimulent puternic pentru juniorii care vor participa în viitoarele ediţii ale Cupei Unirea şi campionatului naţional. Vor căuta să joace cât mai bine şi mai cavaleresc pentru ca să se impună şi să-şi câştige pe merit unul din cele 100 de locuri din tabără.

„Dacă însă, tabăra ia fiinţă anul acesta, să se facă una mai redusă, pentru că mulţi din juniori — din cei buni — au şi plecat cu părinţii la băi".

SELECŢIONAREA JUNIORILOR

— PRESUPUNAND ACEASTA ULTIMA IPOTEZA, CUM VEŢI SELECŢIONA CEI 100 DE JUNIORI? CACI, FIREŞTE, SARCINA ACEASTA NU POATE REVENI DECAT COMISIEI JUNIORILOR.

— **„Nu ne va fi greu: vom alege juniori din cele 16 districte care au participat în Cupa Unirea şi din echipele care au luat parte în campionatele de ligă şi naţional.**

„Vezi, aşa dar, că problema aceasta este pe plan secundar. Avem rapoarte asupra comportării juniorilor şi pe mulţi din ei i-a urmărit chiar comisia noastră".

2. — CUPA UNIREA

Fireşte că forul juniorilor are şi alte proecte frumoase şi profitând de buna dispoziţie a d-lui Costel Rădulescu (de altfel, d-sa nu-i niciodată altfel...) l-am întrebat:

— „INTENŢIONAŢI CEVA NOU PENTRU VIITOR? AVEŢI VRE-UN PROECT CARE PRIVEŞTE CUPA UNIREA SAU CAMPIONATUL NAŢIONAL?

— **„Sigur că da.** In primul rând vom mări numărul districtelor participante în Cupa Unirea **prin introducerea altora.**

„Cred că bănueşti scopul nostru: toate districtele în Cupă. Atunci competiţia va fi într'adevăr grandioasă.

„Şi nu este exclus ca să imităm sistemul Cupei României şi anume: Cele 16 echipe care au concurat anul trecut să intre în competiţie într'o fază finală, probabil a doua, în prima fază urmând să ia parte numai districtele noui participante.

„In acest caz, Cupa Unirea va trebui să înceapă din toamnă. Şi probabil că aşa vom face.

„In orice caz, aceasta rămâne de discutat şi hotărît mai târziu, prin preajma reluării activităţii".

Recunoaştem din capul locului că proectul este extrem de interesant şi că l-am dori realizat cât mai curând.

Dar să lăsăm pe d. Costel Rădulescu să ne vorbească şi despre campionatele districtuale, de ligă şi naţional:

3. — CAMPIONATUL NAŢIONAL

„Cât priveşte a doua competiţie, campionatul naţional, comisia va da instrucţiuni precise districtelor şi ligilor în legătură cu campionatele respective şi desemnarea campionilor. Viitoarea activitate a juniorilor trebue reglementată până în cele mai mici amănunte pentru ca desfăşurarea să meargă ca un ceasornic.

„Mai mult, vom iniţia activitate acolo, în districtele unde nu există, **iar echipele din Divizia B vor fi obligate să aibe formaţii de juniori cu care să activeze.**

„ŞI PENTRUCA VENI VORBA DE ACEASTA, TIN SA PRECIZEZ CA COMISIA NOASTRA VA SANCŢIONA — CONFORM REGULAMENTULUI — GRUPARILE DIVIZIONARE B CARE IN TRECUTUL CAMPIONAT N'AU AVUT ECHIPE DE JUNIORI. ADICA, VOR FI AMENDATE CU CATE 40.000 LEI. ZILELE A-

Un viitor internaţional

CESTEA VOI INTOCMI TABLOUL ACESTOR GRUPARI ŞI-L VOIU INAINTA CELOR IN DREPT".

*

Iată a luat sfârşit convorbirea noastră cu d. Costel Rădulescu. D-sa, încet-încet, ne-a spus câte ceva din cele ce-şi propune să facă comisia juniorilor, care tinde să devină una din cele mai importante, prin realizări concrete în timpul cel mai scurt posibil.

Footballul juniorilor se află în mâini bune.

— a. b. c. —

Unirea Tricolor mulţumeşte...

Unirea Tricolor ne roagă să facem loc mulţumirilor pe care vrea să le aducă d-lui dr. Iuliu Moldovanu, directorul stadionului din Braşov, pentru sportivitatea desăvârşită de care a dat dovadă cu ocazia matchului de Duminică.

Acordăm cu plăcere această ospitalitate pentru că noi ne-am făcut o datorie din a semnala actele de autentică sportivitate, cari au devenit atât de rare în ultimul timp.

Expertiză grafologică şi în cazul VASILE CHIROIU?

Un reprezentant al grupări Ripensia a studiat eri dosarul jucătorului Chiroiu Vasile, care — cum se ştie — a demisionat şi a semnat pentru C. A. M. T.

Ripensistul a studiat îndelung semnăturile jucătorului şi după observaţiile pe care le-a făcut se pare că va contesta autenticitatea unora din semnături.

Astfel, se va ajunge — probabil — la o expertiză grafologică. In orice caz însă, după ce jucătorul — citat de comisia de transferări — va recunoaşte sau nu că a iscălit el însuşi.

Anul viitor România - Jugoslavia la 5 Mai

Se ştie că întâlnirile România-Jugoslavia au loc de două ori pe an: primăvara şi toamna, mai precis în prima Duminică a lunei Mai şi prima a lunei Septembrie.

Anul viitor, în primăvară, tradiţionalul match româno-jugoslav se va disputa la 5 Mai.

Nici un răspuns dela Ankara şi Praga

Deşi FRFA a scris de mult forului turc că acceptă turneul oferit pentru luna aceasta, totuşi nici până astăzi nu s'a primit răspunsul aşteptat dela Ankara.

FRFA va telegrafia din nou, dar este aproape sigur că turneul nu va mai fi posibil luna aceasta.

*

Deasemenea şi cehii trebuiau să dea un răspuns până la 15 Iulie: dacă mai vor să joace cu România la 8 Octombrie la Bucureşti.

Dar nici acest răspuns n'a sosit.

Match internaţional la T.-Severin

La FRFA s'a primit o adresă din partea grupării Şborul din Turnu Severin care cere aprobarea matchului internaţional cu Negotin din 23 Iulie.

FRFA a aprobat şi urmează să facă intervenţiile necesare pentru obţinerea aprobării şi din partea forurilor superioare.

MAINE LA BANEASA

Trei handicapuri interesante

Bock, Cornița și Nae în premiul Cotnari

Penultima reuniune de galop a meetingului de primăvară și vară este deosebit de interesantă. Acest interes este asigurat de handicapuri. Reprizele premiului Tohani sunt foarte interesante. In premiul Valea Călugărească găsim alergători cari știu să galopeze cum sunt Șerban, Necaz, Frunză și Rubin.

De reținut premiul Cotnari disputat de trei ani bine cotați cum sunt Bock, Cornița, Cosac și Nae. In probele mănjilor vom asista la curse cu mulți concurenți.

Pe scurt deci un bun program.

CONCURENȚII PROBABILI

Pr. PANCIU
29.000 lei — 1400 m.

Să-l Vedem	52½	Mullot
Tatja	44½	0
Zori de zi II	48	Logofătu
Cremene	47½	Florescu
Furtuna	58½	Vincent
Jaj	39½	X.
Lunca	42½	Oprescu

Pr. TOHANI — W. H'cap.
25.000 lei — 1200 m.
Repriza intâia

Ciocârlan	62	C. Radu
M. en Avant	59½	Vincent
Jurata	59½	Ilinca
Lăncier	55	Cucu
Monette III	54	Gill
Balsors	54	G. Enescu
Furtuna	53½	?
Conița II	51	Mullot

Pr. TOHANI — W. H'cap
25.000 lei — 1200 m.

Marmara	63½	C. Radu
Ali Baba	61	Gill
Sira	60½	Ilinca
Bravo Mă	58	Vincent
Fioretta	54½	Cucu
Belca II	48½	Logofătu
Harar	45½	Tănase
Tatja	45	Florescu

Pr. NICORESTI
20.000 lei — 900 m.

Rosalie	44	Oprescu
Beanty	51½	Thiess
Arosa	50	Tasin
Olanitta	51½	0
Salamanca	48½	0
Frisca	50	Florescu
Bold Topsy	56	Gill
May Day	53	Tănase
Barcău	51½	Mullot
Noroc	50	Logofătu
Niculae	54½	Vincent
Bucuria Mea	48½	0

Pr. COTNARI
30.000 lei — 1700 m.

Bock	60	G. Enescu
Roy	56½	0
Cisac	53	Ilinca
Măcieș	60	Florescu
Etakos	55	?
Cornița	55	Vincent
Nae	61½	Thiess

Pr. DRAGASANI
25.000 lei — 1000 m.

Zefir	53½	Mullot
Băețel	53½	Cucu
Favorita III	54	Urdăreanu
Lizica	53	Vincent
Șuvoi	51½	Logofătu
Bold Topsy	50	?
Flandra	50	Oprescu
Mireloaia	50	Tasin

Pr. VALEA CALUGAREASCA
Handicap
30.000 lei — 2.000 m.

Don Alberto	64	0
Șerban	63	C. Radu
Necaz	61	Mullot
Frunză	60	Gill
Rubin	56	Ilinca
Roy	55½	0
M. Manole	54	G. Enescu
Viga	52½	0
Șoim	52½	Cucu

Alergările de trap

Băneasa Trap; Ziua 23-a, Sâmbătă 22 Iulie

— INSCRIERI —

Pr. ST. MORITZ
Handicap — 13.000 lei

1700 Furor, Cina, Elișor, Don.
1720 Ialpug, Cilly Hanover.
1740 Vrăjitor, Eol, Arvuna, Brenn, Paj Axtell.
1760 Elixir, Mura II, Crai, Tais.
1780 Zamora, Puica, Domnitor, Cavaler, Florița, Mohor, Candriu, Dâmb, Primăvara, Sorana, Amy Scotland.
1800 Oborean, Grozava, Epoca, Birlic.
1820 Extra.

Pr. TAMARA
Handicap — 15.000 lei

1700 Izma.
1720 Aventurier, Pinkerton.
1740 Nutza Worthy, Iar Tava, Domnica, Sultan II, Peter Worthy, Sonora, Zgomot, Dor de Ducă, Floare, Zalud, Barza, Taina, Durdulia.
1760 Rugina, Spic, Gangster, Legionar, Zenit, Lăcrămioara, Sorvanet, Dorna, Geisha Elena, Voevodul Țigănilor, Dolly Worthy, Voința, Sonia Worthy, Leu, Pacahantos, Busuloc, Natașa, Poenița, Draga Mea.
1800 Ben Hur, Cupidon, Catinca, Pecoera, Coconaș, Pleava, Ducesa, Ghimp.
1820 Lanț, Brebenea, Centaur.

Pr. MALBY
Handicap — 21.000 lei

2200 Torent, Pai, Fama.
2220 Lucifer II, Blondella, Naplopo.
2240 Margaret T. Kundry, Kanada, Pock, Pandur, Vivat, Ninon, Dorka, Josedale Margot.
2260 Winșome Josedale.
2280 Pisica, Havana.
2300 Gondolat II, Gruia.

Pr. NEGRESTI
Condiție (½) — 13.000 lei

2100 Isvor T., Domnița, Princese Axtell, Speranța, Tibet.
2120 Muscelița, Turla, Lăutar.
2140 Urganda, Bandit II, Hispano, Lilia, Ialpug, Uria, Don, Epoca.
2160 Eol, Brenn.
2180 Barza.
2200 Răsura, Birlic.
2220 Elly.
2240 Santuța.

Pr. NEHOIASI
Condiție — 13.000 lei

1660 Lut.
1680 Peggy Worthy, Musculița.
1700 Lama, Crăiasa, Eol, Peter Volo, Zarzăr, Urganda, Bandit II, Hispano, Ulis, Epoca.
1720 Comoara, Desiș, Mohor, Miristea, Oborean, Grozava, Taina, Tătăran.
1740 Cavaler, Aventurier, Florița, Arvuna, Candriu, Crai, Barza.
1760 Domnica, Vuet, Primăvara, Răsura.
1780 Va-ta, Harry Boy, Sorana, Elena, Cartușel, Birlic.
1800 Spio, Tava, Geisha, Peter Gordon, Elly, Santuța.
1820 Sorvanet, Pan Worthy.
1840 Pan Worthy.
1860 Lăcrămioara.
1880 Rama II.

Premiul NARVA
Condiție — 13.000 lei

1680 Grozava, Helen Halpin, Epoca.
1700 Zamora, Floare, Bravo, Tătăran.
1720 Redea, Domnica, Elixir, Dor de Ducă, Harry Boy, Birlic, Santuța.
1740 Puica, Spic, Legionar, Voința, Catinca, Cartușel, Draga Mea.
1760 Theodora, Torent, Kamaa, Sonia Worthy, Wodka, Pecoera, Sorvanet, Pleava, Pacahantos, Ghimp, Poenița, Ciclop, Giuditta.
1780 Lăcrămioara, Busuloc, Centaur, Rama II, Zeta.
1800 Hercegno, Anny Worthy, Jade, Brebenea, Pandur, Mura, Katy Caid, Josedale Margot.
1820 Jarvis.
1860 Pisica.

Pr. LEO
Condiție (1/5) 18.000 lei

2120 Zenit, Oborean, Geisha, Betiv, Primăvara, Elena.
2140 Hoilo, Peter Gordon, Poenița.
2160 Extra.
2180 Dorka, Tutun, Winșome Josedale.
2200 Iubita.

Pr. MY BOB
Performată — 15.000 lei

2120 Cavaler, Mura II, Epoca.
2140 Sorana, Pan Worthy.
2160 Sultan II, Pinkerton, Eggy, Ostaș, Harry Boy, Barza, Taina, Primăvara.
2180 Legionar, Zgomot, Dor de Ducă, Makrele, Sultana, Hoilo, Durdulia, Elena, Peter Gordon, Extra, Birlic.
2200 Zenit, Lăcrămioara, Voința, Betiv, Tufănica, Santuța.
2220 Vuet, Mura.
2240 Busuloc, Domnița Harry, Zeta.

Pr. SEMMERING
Record — 18.000 lei

1700 Pacahantos.
1720 Ben Hur, Guardian Girl, Ieroșca II, Torent, Kamaa, Hercegnö, Pecoera, Pleava, Leu, Talaz, Busuloc, Brebenea, Ghimp, Centaur, Rama II.
1740 Farao, Rosalinde, Blondella, Edith, Anny Worthy, Sam Worthy, Fama, Jarvis, Ciclop, Champion junior, Nation, Giuditta.
1760 Viitor, Naplopo, Kanada, Pock, Pandur, Ninon, Katy Caid, Tutun.
1780 Pisica, Winsome Josedale, Josedale Margot, Havana.
1800 Little Orphan, Gruia, Ghid.

UN MARE JOC AUSTRIAC AZI

Azi la Băneasa Trap va avea loc un mare joc austriac. Premiul inițial este 101.190 lei. Pariul incepe cu a cincea cursă, premiul Ryerson. Dad fiind că premiul inițial este mare, este probabil ca premiul final să se apropie de 200.000 lei.

Azi, la Băneasa - Trap

Chipism

Concurenți numeroși

Citronat Gordon, Gruia, Anny Worthy și Kanada se întâlnesc în premiul Vulcan

ALERGĂRI DESCHISE

Reuniunea de azi dela Băneasa-Trap conține un program cu toate elementele necesare succesului. In primul rând vom remarca justa lui alcătuire.

Intr'adevăr, cursele zilei sunt foarte deschise și promit să dea loc la dispute spectaculoase. Mai ales că diversele întreceri ale zilei beneficiază de loturi numeroase, o altă condiție de reușită.

Reținem premiul Vulcan în care vom asista la o pasionantă întrecere între Gruia, Citronat Gordon și Anny Worthy.

PREMIUL TALISMAN

Tibet a figurat în câteva rânduri. Dacă va scăpa de galop este capabil să dispună de Speranța și Bistricioara.

Indicăm: TIBET, *Speranța*, Bistricioara.

PREMIUL RAPALLO

Vuet are o bună șansă. Fără galop nu poate fi întrecut de Poenița. Indicăm: VUET, *Poenița*.

PREMIUL PETER HARVESTER

Viitor, Jade și Pandur prezintă cele mai concludente titluri. Viitor a fugit bine în prima repriză a premiului Sfântul Ilie. Dacă se va comporta la fel, este capabil să dispună de Jade la egal.

Indicăm: VIITOR, *Jade*.

PREMIUL RUBICON

Pe hârtie se remarcă Natașa și Champion junior. Faptul că Natașa va beneficia de conducerea d-lui I. Matak ne determină s'o instalăm favorită. O mențione pentru Bruma II.

Indicăm: NATAȘA, *Champion junior*, Bruma II.

PREMIUL RYERSON

Cartușel are posibilitatea să câștige. Bine înțeles, dacă nu va galopa. Geisha și Măgura au sansele următoare.

Indicăm: CARTUȘEL, *Geisha*, Măgura.

PREMIUL LEA

Tais a fugit bine Sâmbătă. Dacă va repeta figura, n'ar fi exclus să termine câștigătoare. Furor care beneficiază de locul din fruntea plutonului este și el bine plasat în cursă. La fel Sorana.

Indicăm: TAIS, *Furor*, Sorana.

PREMIUL VULCAN

Anny Worthy, Citronat Gordon și Gruia prezintă cele mai concludente titluri. Anny Worthy a fugit bine în prima repriză a premiului Sfântul Ilie. Fiica lui Volo Worthy este în plină formă. Astfel fiind, o socotim în măsură să dispună de Citronat Gordon, care va fi periculos.

Indicăm ANNY WORTHY *Citronat Gordon*, Gruia.

PREMIUL RADNA

Mai mult prin simplă imprejur alegem pe Brenn, Bandit II și Cina pe cari îi preferim în ordine.

Indicăm: BRENN, *Bandit II*, Cina.

REPRIZA INTAIA A PREMIULUI PORTOVERNE

Dâmb se află în mare progres. Motiv pentru care îl preferim iepelor Sonora și Domnica.

Indicăm: DAMB, *Sonora*, Domnica.

REPRIZA A DOUA A PREMIULUI PORTOVERNE

Barza are un mic avantaj asupra iepei Durdulia și lui Zalud.

CONCURENȚII DECLARAȚI OFICIAL

Pr. TALISMAN
Condiție (1/10) — 13.000 lei

Domnița	1700	D. Botea
Lut	1700	Crotenco
Victoria	1700	Corol
Niceva	1700	Cerkasof
Uraca	1700	Zabelin
Românaș	1700	Fischer
Olga	1700	Crainc
Pușa	1720	Ghinea
Speranța	1700	Borisiac
Bistricioara	1740	Gram
Lăutar	1700	Iarca
Tibet	1760	S-zenco
Rozina	1760	A-sky
Giovinezza II	1820	Podoleacov

Pr. RAPALLO
Condiție — 13.000 lei

Va-ta	2180	Drăgotescu
Vuet	2180	Tassopol
Zgomot	2200	Dobrescu
Poenița	2220	Szabo

Pr. PETER HARVESTER
Condiție (1/2) — 15.000 lei

Spic	1700	Gram
Hercegnö	1720	Szabo
Viitor	1740	S-zenco
Theodora	1740	Ionescu B.
Jade	1740	Galdaev
Pandur	1760	Fischer

Pr. RUBICON
Handicap — 15.000 lei

Peter Worthy	2100	Krukonsky
Ierosca II	2140	D. D-trescu
Bruma II	2140	Lt. Trifu
Busuioc	2140	G. P-gheorg
Natașa	2140	I. Matak
Coconaș	2180	P. D-trescu
Talaz	2160	Novaci
Brebenea	2180	Lt. Georges
Champion jr.	2180	N. Ionescu

Pr. PYERSON
Condiție (½) — 15.000 lei

Peggy Worthy	1680	Cațană
Florița	1720	Drăgotescu
Mohor	1720	Galdaev
Cartușel	1720	Gram
Geisha	1740	M. A-sky
Măgura	1740	Ghinea
Ghimp	1780	S-zenco

Rr. LEA
Performanță — 13.000 lei

Furor	2120	Gram
Urganda	2120	Zabelin
Paj Antell	2140	Corol
Eol	2160	Marcenco
Tais	2160	Pavlic
Sorana	2200	M. A-sky
Pan Worthy	2200	Borisiac

Pr. VULCAN
Record — 18.000 lei

Guardian Girl	1700	Marcenco
Blondella	1720	T. Marcu
Edith	1720	Tassopol
Anny Worthy	1720	Corol
Lanț	1720	Pavlic
Nation	1740	Szabo
Kanada	1740	Galdaev
Naplopo	1760	Dobrescu
Citronat Gord	1780	Cerkasof
Gruia	1780	M. A-sky

Pr. RADNA
Handicap — 13.000 lei

Mărțoaga	2100	Pavel
Izvor T.	2120	Borisiac
Princesse Axte	2120	Catana
Voevod	2120	Ghinea
Turla	2160	S-zenco
Uria	2160	Zabelin
Crăiasa	2200	Lt. S-culescu
Cina	2220	Tassopol
Brenn	2240	M. A-sky
Bandit II	2240	Pavlic

DIVERSE

● EVENTUL va funcționa în următoarele curse: intâia cu a doua (premiul Talisman și premiul Rapallo), a treia cu a patra (premiul Peter Harvester și premiul Rubicon), a patra cu a cincea (premiul Rubicon și premiul Ryerson), a șasea cu a șaptea (premiul Lea și premiul Vulcan) și a opta cu a noua (premiul Radna și prima repriză a premiului Portoreme).

PRESA ȘI ALERGĂRILE DE AZI

ZIARELE	Premiul Talisman	Premiul Rapallo	Pr. Peter Harvester	Premiul Rubicon	Premiul Pyerson
Universul Sport	Tibet Speranța	Vuet Poenița	Viitor Jade	Natașa Champion jr.	Cartușel Geisha
Gazeta Sporturilor	Speranța Pușa	Vuet Poenița	Jade Viitor	Champion jr. Natașa	Măgura Cartușel
Universul	Speranța Giovinezza II	Vuet Poenița	Hercegnö Viitor	Champion jr. Busuioc	Cartușel Ghimp
Curentul	Speranța Bistricioara	Poenița Vuet	Gr. Sterea Viitor	Champion jr. Natașa	Geisha Măgura
România	Pușa Bistricoara	Vuet Va-ta	Viitor Pandur	Champion jr. Natașa	Cartușel Ghimp
Timpul	Speranța Tibet	Vuet Poenița	Hercegnö Pandur	Natașa Champion jr.	Cartușel Ghimp
Ordinea	Giovinezza II Speranța	Va-ta Poenița	Pandur Viitor	Busuioc Champion jr.	Ghimp Cartușel
Seara	Speranța Pușa	Vuet Zgomot	Viitor Jade	Natașa Busuioc	Măgura Ghimp
Semnalul	Tibet Speranța	Vuet Poenița	Pandur Hercegnö	Talaz Champion jr.	Măgura Ghimp
Evenimentul	Speranța Pușa	Va-ta Vuet	Pandur Busuioc	Brebenea Natașa	Ghimp Măgura
Cei mai indicați	Speranța 6, Tibet 2 Giovinezza II 1 Pușa 1	Vuet 7 Va-ta 2 Poenița 1	Gr. Sterea 4 Pandur 3 Viitor 3	Champion jr. Natașa 3 Brebenea 1 Talaz 1 Busuioc 1	Cartușel Măgura Ghimp Geisha

ZIARELE	Premiul Lea	Premiul Vulcan	Premiul Radna	Pr. Portoverne repriza I-a	Pr. Portoverne repriza II-a
Universul Sport	Tais Furor	Anny Worthy Citronat G.	Brenn Bandit II	Dâmb Sonora	Barza Durdulia
Gazeta Sporturilor	Tais Sorana	Anny W. Gruia	Uria Brenn	Sonora Oborean	Barza Pinkerton
Universul	Sorana Eol	Citronat G. Gruia	Cina Bandit II	Mura II Sorana	Durdulia Crai
Curentul	Paj Axtell Tais	Citronat G. Anny W.	Cina Brenn	Oborean Dâmb	Legionar Eggy
România	Tais Pan Worthy	Citronat G. Gruia	Brenn Bandit II	Dâmb Oborean	Crai Birlic
Timpul	Paj Axtel Eol	Citronat G. Gruia	Cina Bandit II	Sonora Dâmb	Barza Eggy
Ordinea	Paj Axtell Pan Worthy	Nation Gruia	Cina Crăiasa	Dâmb Sonora	Durdulia Birlic
Seara	Tais Furor	Lanț Edith	Uria Cina	Dâmb Elixir	Eggy Crai
Semnalul	Pan Worthy Urganda	Gruia Nation	Brenn Bandit	Oborean Mura II	Zalud Birlic
Evenimentul	Tais Furor	Gr a Anny W.	Bandit II Brenn	Sorana Dâmb	Zalud Barza
Cei mai indicați	Tais 5 Paj Axtel 3 Pan Worthy Sorana 1	Citronat G. 4 Gruia 2 Anny Worty 2 Lanț 1 Nation 1	Cina 4 Brenn 3 Uria 2 Bandit II 1	Dâmb 4 Sorana 3 Oborean 2 Mura II 1	Barza Durdul... Zalud 2 Eggy 1 Legionar 1 Crai 1

ALERGARI DE CAI LA CHIȘINAU

Ca de obiceiu, Jockey Clubul Chișinău va organiza în luna Septembrie patru reuniuni hipice la următoarele date: Joi 14 Septembrie, Sâmbătă 16 Septembrie, Duminică 17 Septembrie și Marți 19 Septembrie.

Vor fi reuniuni mixte de galop, trap și obstacole.

Societatea hipică română a cărei solicitudine pentru trap este notorie a donat 6000 lei pentru un premiu rezervat trăpașilor de doi ani care se va disputa în ziua a treia, odică Duminică 17 Septembrie.

La Hamburg, SCHLEIE a câștigat Hammonia Preis 1939

Duminică, 16 Iulie s'a disputat la Hamburg o probă importantă Hammonia-Preis 1939, alocată cu 7000 de mărci.

Victoria i-a revenit iepei Schleie, care a marcat pe kilometru 1.25.2.

Ea a dispus deteaşat de Romana, cu patru lungimi.

Schleie a fost favorita cursei.

Dăm mai jos, rezultatul complet al alergărei:

1. SCHLEIE, 1980 J. Spiess.
2. *Romana*, 2060 W. Heitmann.
3. Ruhr, 2040 A. Winkler.
4. David Bingen, 2060 W. Meincke.
5. Komet, 2040 H. Steen.
6. Damsbrueck, 2020 F. Loercks Jackson, 2000 F. Harms.
7 concurenți.

Câștigat: 4 lung., 1 lung.
Cota: 15, 11, 11, 18, pentru 10.

Schleie aparține grajdului Borstel și e antrenată de I. Spiess.

HERERO ȘI POET'S FANCY au câștigat cele două probe ale meetingului dela Danzig

Cele două probe mai importante ale întregului meeting dela Danzig-Zoppot, sunt Preis der Grosser Zoppoter Rennpreis și Grosser Preis von Zoppot.

Aceste curse s'au desfășurat Duminică 16 Iulie.

POET'S FANCY A CAȘTIGAT PREIS DER GROSSER ZOPPOTETR RENNWOCK

Pe 2000 de metri, Poet's Fancy a dispus cu o lungime și jumătate de Reinicke Voss. Al treilea a fost Jupp la o jumătate de lungime.

Favoritul cursei a fost câștigătorul. Tot el a fost toweight cu 59½ kilograme, restul concurenților prezentându-se la start cu 50 de kilograme.

Iată rezultatul complet:

1. Poet's Fancy 59½ J. Vinzens.
2. Reinicke Voss 50 J. Svehla.
3. Jupp 50 W. Bierfreund.
4. Malgraf 50 E. Biessey.
5. Star 50 W. Formmann

Sonnenland 50 H. Maraun.

6 concurenți

Câștigat: 1½ lung., ½ lung., ½ lung.

Durata: 2.08.

Cota: 13, 10, 10, 10 pentru 10, *Poet's Fancy* (Poet și Hollandia) aparține herghelei Zoppot și e antrenat de H. Nash.

GROSSER PREIS VON ZOPPOT I-A REVENIT LUI HERERO

Semi-vedeta reuniunei a fost o cursă de obstacole, internațională, pe 4000 de metri.

A câștigat Herero la mare luptă. El a dispus de Mahadah cu o jumătate de lungime.

Al treilea a fost Admiral Tom. La această cursă au participat numai oițeri.

Dăm mai jos rezultatul complet al cursei.

1. Herero 76½ Lt. S. v. Mitzlaff
2. Mahadah 75 Lt. H. v. Mitzlaff
3. Admiral Tom 75 Lt. Frhr. v. Knesebeck.
4. Orendel 73 Lt. v. Egan-Krieger
5. Polengraf 64½ Besitzer
6. Forfar 70 Lt. H. Schmidt.

6 concurenți

Câștigat: ½ lung., 1½ lung.

Durata: 5.15.

Cota: 22, 13, 17, 12 pentru 10.

Herero (Leonidas și Herzliese) aparține d-lor C. von Hamacher și Lt. S. von Mitzlaff.

Herero este antrenat de Lt. S. von Mitzlaff.

RUSTICUS, al d-lui Chr. Weber, învingător la München

In cadrul reuniunei de Duminică dela Muenchen, Preis von Voelkischen a revenit lui Rusticus.

Acesta a dispus cu o lungime și jumătate de Palasthenold.

Rusticus aparține d-lui Chr. Weber, un prieten al hipismului nostru și unul din proprietarii de elită ai galopului german.

In cursa sus numită, d. Chr. Weber a mai avut un reprezentant. Pe Graf Schleiden, care fiind obligat să-i ducă frena lui Rusticus, a sosit ultimul.

VINETA invingătoare in Silbernes Pferd des Führers

FLORIDA a câștigat Goldene Peitsche

Proba capitală a reuniunei de Duminecă dela Hoppegarten a fost Silbernes Pferd des Führers (21.000 de mărci, 2600 de metri). Rezultatul a constituit o mare supriză. A câștigat extrema outsiderâ Vineta care a dispus de favoritul Marschall Vorwärts. Al treilea Steinbach.

Iată rezultatul:

1. Vineta 48 W. Hellebrandt.
2. Marschall Vorwärts 61½ J. Pinter
3. Steinbach 54½ H. Zehmisch.
4. Ngorongoro 48 H. Eggers.
5. Gräfin Isabella 50 E. Huguenin
6. Welzerkönig 64 H. Berndt.
7. Wunderhorn 62 G. Streit.
8. Elritzling 64 O. Schmidt.
9. Elbgraf 53 J. Starceta.
10. Maifieder 52½ W. Printen.
11. Albatros 46½ H. Heidrich.
12. Pasubio 45 H. Bollow.
13. Pompejus 45 H. Fritzsche.

Câștigat: 1½, ½, 1, 3 lungimi.

Vineta din Aurelius și Vieliebchen II aparține d-lui Mahnkopf și este antrenată de E. G. Butzke.

Cota: 341, 54, 34, 24 pentru 10

*

Semi vedeta reuniunei a fost Voldene Peitsche (10.000 mărci, 1200 de metri), o probă de viteză a turfului german.

Florida, o fiică a lui Graf Isolani a dispus de Kumbuke. Rezultatul este următorul:

1. Florida 53½ H. Zehmisch
2. Kumbuke 55 O. Schmidt
3. Atis 59½ G. Streit.
4. Alom 53½ A. Klimscha
5. Flavier 55 W. Held.
6. Einschlag 50½ J. Pinter.
7. Cundry 53½ H. Heidrich.

Câștigat: 3/4, 3, 2, 3 lungimi.

Florida aparține grajdului Erlenhof și este antrenată de A. v. Borke.

Cota: 40, 14, 13, 17 pentru 10.

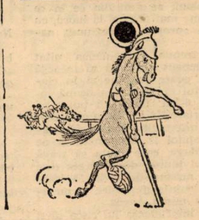

INFORMATII

AZI, LA BANEASA TRAP

● ALERGARILE vor începe la orele 15.30 precis.

● D-l N. STANCIULESCU a vândut-o pe Facia d-lui Vasile Aldescu.

● CONTRACTUL dintre d-l N. Stănciulescu și antrenorul C. Slobozenco, expirând la 1 Iunnie și neprelungindu-se până în prezent, Slobozenco își oferă serviciile proprietarilor.

● SE ADUCE la cunoștința antrenorilor că, începând de Sâmbătă 22 Iulie cor., nici un însoțitor la cai nu va fi primit pe hipodrom fără o legitimare.

Insoțitorii permanenți (ingrijitorii) vor avea asupra lor cartea cu fotografie liberată de Secretariat în baza cererii antrenorului, în care se va arăta și angajamentul existent, iar pentru însoțitorii ocazionali, antrenorii vor cere din ajunul zilei de curse câte o intrare specială, pe care o vor completa cu numele persanei care o va folosi, iar în seara zilei de curse respectivă o vor restitui completată întendentului hipodromului. De buna purtare a acestor însoțitori ocazionali antrenorii vor răspunde ca și de purtarea îngrijitorilor.

Antrenorii care nu vor restitui întrările ocazionale vor pierde dreptul de a mai obține întrări pentru însoțitori ocazionali, deosebit de alte pedepse, de va fi cazul.

Contra antrenorilor care întrebuințează ingrijitori permanenți fără a arăta Secretariatului angajamentul și a cere cuvenita legitimare pentru ei, vor suferi aspre sancțiuni.

„Turul Franței"

Competițiunea suverană a lumii sportive

Archambaud, Storme, Verwaecke, Bailleux și Pages au strălucit dealungul etapei a 6-a. O nouă victorie a regionalelor. „Tricolorul galben" al lui Vietto în pericol

Al 6-lea act al marei alergări „Turul Franței" s'a desfășurat în două etape.

Ambele viu disputate, dar fără să aducă schimburi serioase sau surprize.

Iată

CUM AU DECURS OSTILITAȚILE

Inainte cu 34 km. de sosirea în Rochelle, ostilitățile au început brusc.

Archambaud atacă primul, dar Le Guevel, De Korver, Neuville l-au urmat imediat.

Archambaud continuă să conducă și la un moment dat se distanțează.

Verwaecke și R. Maes vin în trombă din spate prinzându-l în timp ce Fournier, printr'un efort magnific, declanșează întregul pluton după fugar și reușește să-i prindă după consumarea a 2 km.

Plutonul însă se rupe din nou și în frunte conduce o grupă formată din 8 alergători, la care se alăturează sprinterii Meulenberg, Maye și Le Greves formând astfel un lot de 11.

AL DOILEA ATAC

La 8 kilometri de Rochelle când plutonul se sudase din nou, Archambaud în mare vervă se decide să dea ultimul atac și evadează... dar nu singur ci acompaniat de Verwaecke.

Belgianul se menține pe lângă Archambaud și așteaptă un moment prielnic pentru a scăpa de unul singur, știind că la un eventual sprint n'ar avea nici o șansă, francezul având un demaraj impresionant.

STORM EVADEAZA

Storm care până la km. 6 înainte de Rochelle se menținuse „la cutie" în spatele plutonului tâșnește ca o săgeată și reușește să-i prindă pe cei doi fugari.

E. RANDUL LUI VIETTO

Vietto leaderul clasamentului general era numai la un pas de pierderea „tricoului galben". Și iată dece :

Mathias Clemens, al doilea clasat și la o diferență foarte mică — 6 secunde — a observat că, Vietto a coborât pentru a-și pune lanțul — care îi sărise — și a tras puternic cu gând să recupereze handicapul cel despărțea de primul loc.

Echipa de Sud Est a venit însă în ajutorul lui Vietto, care a putut astfel să reajungă plutonul.

PAGES UN BUN ALERGATOR AL SUD-VESTULUI

Pagès excelentul alergător al echipei de Sud-Vest, a câștigat cea de-a doua semi-etapă, multumită ajutorului pe care i l-a dat Bailleuse vechiul alergător al grupării „A.C.B.B"

Pagès de când a luat plecarea a făcut o cursă înțeleaptă. Totuși admirabila sa condiție fizică nu s'a putut observa decât în cursele contra-cronometrului. Se pare că echipa de Sud-Vest, ca și Bretonii se simt din ce în ce mai bine mai dispuși la luoru, cu cât se apropie de regiunea natală

Nu trebue deasemenea uitat că Fréchaut continuă să meargă cât se poate de bine și în clasamentul etapei a 6-a ocupă locul al 6-lea. Cu toată buna lui comportare Fréchaut nu prea respectă interesele echipei. La acest capitol îl menționăm și pe Paul Maye, care căuta să tragă întregul pluton după Pagès deși acesta nu era decât la 15 kilometri înainte de sosire și nu avea un minut avans.

Prin imprudența lui risca să-și

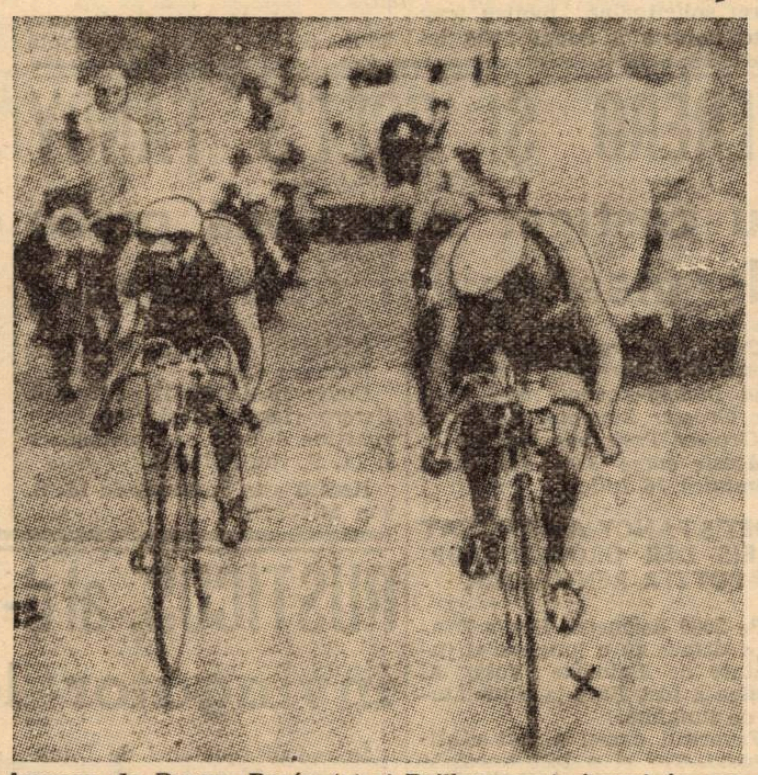

Aproape de Royan, Pagés (x) și Bailleux sunt singuri, în cap, conducând cu schimbul și fiind urmăriți, de aproape, de un impunător convoi de mașini motociclete.

vadă coechipierii după câțiva Gallien, Fournier, Codron.

PARIZIENII IN PLINA ASCENSIUNE

Parizienii sunt în plină vervă, ameliorându-și cât se poate de mult situația în clasamentul general.

După primele etape de munte, parizienii, care nu sunt prea buni cățărători vor începe să piardă. Pentru prima dată de când a plecat din Paris, Thiétard a luat parte la sprintul final dela Royan și a reușit să termine al patrulea.

Această ieșire neașteptată a lui Thiétard ne face să ne gândim, că parizianul are gânduri serioase.

Unul din colegii săi, Bailleux a arătat în ultimul timp o accentuată revenire. In etapa a 6-a a fugit foarte bine, mai ales dacă ținem seama că tot timpul a bătut vântul.

Echipa de Nord-Est și Ile de France se comportă cât se poate de bine datorită alergătorilor Archambaud, Bailleux, Thiétard, Gallieu, Fournier, Codrou.

NEȘANSA LUI TASSIN

Echipa de Vest părăsind pământul ei de obârșie, a cunoscut o neșansă teribilă.

In etapa precedentă Cloarec a spart într'un moment psihologic iar în etapa a 6-a Tassin a căzut într'un viraj la 12 kilometri înainte de sosire, rănindu-se serios.

CLASAMENTUL GENERAL DUPA 6 ETAPE

1.	VIETTO	(1) 35 ore	55'7"
2.	*M. Clemens	(2)	6"
3.	*Disseaux	(3)	1' 6"
4.	F*ontenay	(4)	2' 17"
5.	Galateau	(6)	4' 41"
6.	*S. Maes	(7)	5' 25"
7.	*Marcaillou	(8)	5' 35"
8.	Le Moal	(9)	5' 40"
9.	Vlaemynck	(10)	5' 46"
10.	Louviot	(11)	7' 7"
	*Fréchaut	(11)	7' 7"
12.	Tassin	(5)	7' 37"
13.	*Lambrichts	(13)	8' 13"
14.	Cosson	(14)	8' 14"
	*Archambaud	(16)	8' 14"
16.	Naisse	(15)	8' 18"
17.	Pagès	(13)	10' 23"
18.	Vervaecke	(17)	10' 30"
19.	Ritserveldt	(19)	11' 35"
20.	Thiétard	(20)	12' 4"
21.	A. V. Schendel	(21)	12' 43"
22.	Gallien	(22)	12' 46"
23.	Mallet	(23)	13' 27"
24.	Périkel	(25)	13' 58"
25.	Passat	(26)	14' 31"
26.	Kint	(27)	15' 6"
27.	De Korver	(28)	15' 52"
28.	De Lathouwer	(29)	16' 16"
29.	Y. Marie	(24)	16' 38"
30.	Vissers	(31)	16' 55"
31.	Berty	(32)	18' 14"
32.	Syen	(33)	18' 42"
33.	Cloarec	(34)	18' 50"
34.	Didier	(35)	18' 50"
35.	Vanoverberghe	(36)	19' 10"
36.	P. Clemens	(37)	20
37.	*Pedroli	(38)	20' 31"
38.	Lowie	(39)	21' 25"
39.	Le Grèves	(40)	21' 32"
40.	Le Guevel	(41)	21' 51"
41.	Meulenberg	(43)	22' 25"
42.	P. Maye	(45)	23' 24"
43.	Hendrickx	(46)	23' 42"
44.	Jamine	(47)	23' 43"
45.	Yelamos	(30)	24' 6"
46.	Gianello	(42)	24' 50"
47.	Dominicus	(44)	27' 53"
48.	T. V. Schendel	(48)	27' 56"
49.	Wagner	(49)	30' 29"
50.	Codron	(51)	32' 20"
51.	Perret	(52)	32' 51"
52.	Goutal	(53)	33' 46"
53.	Bernardoni	(55)	35' 56"
54.	Aureille	(56)	36'
55.	Storme	(60)	40' 12"
56.	Bailleux	(62)	41' 34"
57.	Litschi	(58)	41' 41"
58.	Hellemons	(59)	44' 15"
59.	R. Maes	(63)	44' 47"
60.	Neuens	(50)	45' 52"
61.	Fournier	(54)	48' 11"
62.	Mersch	(65)	48' 26"
63.	Neuville	(66)	48' 47"
64.	Soffietti	(67)	51' 9"
65.	Wyss	(64)	52' 37"
66.	Majerus	(68)	Elim.

De notat că Majerus, care a fost eliminat, fiind ultimul clasat la Royan, anul trecut era cu „tricoul galben".

Mărire și decadență.

Nu.

Efectul firesc al unui sezon prea încărcat până la „Turul Franței".

Cu baza craniului fracturată

Alergătorul Ion Silvestru se află internat în spital, la Sinaia

Plecat săptămâna trecută la antrenament pentru „Cursa Munților" „metropolistul" a suferit, pe valea Prahovei, un grav accident ale cărui împrejurări sunt încă necunoscute

Un ciclist a plecat în munți să se antreneze și nu s'a mai întors.

A plecat de Miercuri, azi o săptămână, pe traseul probei alergate Duminică pe ruta București-Predeal-București, 300 km. și nimeni n'a mai știut nimic despre el.

La start, Duminică în zori, câteva minute înainte de plecare, când starterul a făcut apelul, la numele Ion Silvestru „Metropola", n'a răspuns nimeni „prezent".

Conducătorii lui au privit îngrijorați că tocmai singurul reprezentant al clubului, pe care știau că-l trimiseseră la antrenament, nu se aliniază la start.

Ce o fi ?

O fi adormit. N'a auzit ceasul sbârnâind la ora 3...

Cine știe.

Și s'au resemnat...

O INFORMAȚIE VAGĂ

„Cursa Munților" a pornit, s'a alergat oferind o luptă îndârjită.

Pe parcurs, pe valea Prahovei, prin Breaza, cineva a informat caravana:

Domnilor, un ciclist a fost găsit săptămâna trecută, pe șosea, într'un lac de sânge.

— Ce tricou avea ?

— Par'că alb cu roșu ?

D-nii căp. Aslan și av. Lică Negrescu au pălit.

Și groaza a început să se cuibărească în sufletul lor. Iar „Cursa Munților" și-a urmat goana la vale spre București...

Și nimeni n'a știut să spună unde se află ciclistul accidentat.

UNDE E SILVESTRU ?

Luni și Marți, gruparea „Metropola" a fost asaltată cu întrebări, telefoane.

Familia îngrijată a întrebat insistent.

— Unde e Silvestru?

— Unde e?

— A plecat Miercuri la antrenament și nu s'a mai întors.

— Unde e ?

— Unde e ?

„S. O. S."

Ex-campionul de viteză, avocatul Lică Negrescu, a început investigații.

A telefonat în toate localitățile depe valea Prahovei.

La Poliție, la posturile de jandarmi..

Nimic ?

Sau aceeaș vagă informație : un ciclist a fost găsit pe șosea în nesimțire.

— Și unde a fost dus ?

— ! ? !

— Nimeni nu știe nimic ?

Nici un răspuns, nici o licărire care să conducă la aflarea alergătorului.

Marți seară, gruparea lui Silvestru a trimis presei o înștiințare prin care ruga pe toți cei care știu ceva despre Silvestru, să comunice grupării sau ziarelor.

INTR'UN SPITAL LA SINAIA

„S. O. S."-ul disperat, a uluit lumea velocipedică.

Se aștepta din clipă în clipă, în cursul zilei de eri, o vorbă, o știre...

Dar totul întârzia.

Minutele treceau grele iar orele păreau ani.

D. Lică Negrescu a încercat din nou pe calea firului telefonic.

Și, în fine, a dat de Silvestru.

BAZA CRANIULUI FRACTURATĂ

E în spital la Sinaia, — i s'a răspuns de pe valea Prahovei.

— Ce i s'a întâmplat ?

— Are baza craniului fracturată.

Groază.

— Și va scăpa cu viață ?

— Corpul medical de aci, așa speră.

Ușurare...

— Unde s'a întâmplat accidentul ?

— Nu se știe nimic.

— S'a lovit cu vre-o mașină ?

— Nici asta nu se știe...

„S. O. S."-ul disperat a uluit

CA ASTĂZI LA SINAIA

D. Lică Negrescu va pleca astăzi la Sinaia, spre a vedea pe accidentat și a culege amănunte asupra modului în care s'a întâmplat nenorocirea.

„REVELAȚIA" SILVESTRU, NU PREA COBORA BINE

Silvestru s'a relevat în „Cursa Restaurației" pentru ca după două săptămâni să câștige cursa organizată de „A.S.P.I.M." pe ruta București-Roșiori de Vede-București, 240 km., clasându-se înaintea lui Tudose, (accidentat), Safanov și Șandru.

Când a plecat Miercurea trecută la antrenament, i s'a adresat conducătorului său, d. Negrescu :

— Mă duc pe traseu, să mă antrenez, că nu prea cobor bine.

Și poate că Silvestru, greu, 80 kg., s'o fi angajat prea tare în vre-un viraj, l-o fi scăpat. Poate vre-o mașină a apărut brusc după o cotitură și el n'a mai putut lua virajul, izbindu-se de parapet.

Sau, vre-un cauciuc a expiși înclinase „mașina" să ia vreîși închinase „mașina" să ia vre un viraj și atunci, fără să mai aibe timp să facă vre-un gest de redresare a fost proectat pe asfaltul șoselei, sau în vre-o stâncă.

Cine știe ?

Fatalitate..

Să nădăjduim, totuși, că medicii din Sinaia îl vor reda în scurt, pe Silvestru, familiei sale și sportului.

n. —

BOX

Duminică 23 Iulie

Gruparea Mielu Doculescu regizează o nouă și frumoasă reuniune la „Martac"

Pe program: Mielu Doculescu - Gh. Covaci - Tr. Petrescu

Duminică 23 Iulie orele 18, grădina „Martac" din calea Dudești 252, va găzdui a opta reuniune amatoare de box din sezonul actual, organizată de gruparea „Mielu Doculescu".

Succesele obținute până în prezent vin să confirme activitatea și meritele ce se cuvin în întregime maestrului și organizatorului Doculescu, a cărui grupare deși recent înființată, a format câteva elemente, cari în foarte scurt timp vor avea un cuvânt de spus alături de cei mai buni pugiliști amatori.

Programul reuniunei de Duminică, tot atât de serios alcătuit ca și celelalte, prilejuește apariția în ring a unui lot redutabil de elevi aparținând sălilor „Jean Constantinescu" și „Victoria" cari vor înfrunta pe cei mai talentați pensionari ai grupării organizatoare. Ne va entuziasma din nou boxul inteligent a lui Gică Constantinescu-Martac, revelația anului în curs, apoi puncheurii Gh. Cojocaru, M. Matariu, Măgureanu, Băcanu, alături de „bătăușii" M. Dobrescu, Titi Stoenescu, Gh. Enciu și alții, vor lupta până la ultima picătură de energie pentru adjudecarea deciziei și implicit pentru triumful culorilor clubului său. Nu exagerăm, anticipând dispute duse într'un tempo drăcesc, dela început până la sfârșit, dat fiind atât valoarea combatanților cât și ambiția de a învinge, și care e poate cel mai puternic stimulent al boxeurului pe ring. Dacă mai adăugăm matchul-exibiție pe care maestrul Mielu Doculescu îl va face în compania lui Gh. Covaci (Potcoavă) recent sosit dela Paris și a lui Traian Petrescu, evident, succesul ce-l va înregistra va depăși cu mult cele precedente. Fără îndoială, aportul grupării organizatoare adus sportului românesc, este din cele mai însemnate și ne considerăm primii în a o felicita pentru această rodnică activitate.

PROGRAMUL CUPRINDE URMĂTOARELE INTÂLNIRI:

Gică Constantinescu Martac (M. D.) — Ioan Ionescu (Victoria).

Vasile Constantinescu Martac (M D) — Ștefan Oprescu (J.C.).

G. Constantinescu-Martac

Mihail Măgureanu (J. C.) — Nicolae Ionescu (Victoria).

Gheorghe Cojocaru (J. C.) — Mihail Matarin (Victoria).

Păun Safta (M. D.) — Mihail Dobrescu (J. C.).

Titi Stoenescu (M. D.) — Romulus Voinescu (Victoria).

Gheorghe Enciu (M. D.) — Vasile Băcanu (J. C.).

Alexandru Dumitrescu (M. D.) — Ioan Pop (Victoria).

Florea Mihăilescu (M. D.) — Florea Gheorghe (M. D.).

MATCH DE ANTRENAMENT

Mielu Doculescu — Gheorghe Covaci — Traian Petrescu.

La 22 Iulie la Timișoara

Moți Spakow-recentul învingător al lui Andersson acordă revanșa cubanului Morejon

Revanșa **Cheo Morejon-Moți Spakow** va avea loc Sâmbătă 22 Iulie, la Timișoara.

Se știe că la primul lor match, învingător a fost Moți Spakow, care și-a întrecut adversarul la puncte.

De atunci., Cheo Morejon a boxat cu **Vasile Șerbănescu,** terminând la egalitate, cu **Ilie Petrescu,** căruia i-a cedat la puncte; cu **Mielu Doculescu,** căruia i-a administrat o severă corecție, knock-outându-l în repriza opta.

Dacă Morejon a făcut numai performanțe frumoase, nici Spakow nu s'a lăsat mai prejos, susținând o serie de matchuri care l-au văzut învingător al lui **Noen, Rinaldo Paryss** și culminând cu victoria asupra fostului campion european **John Andersson.**

Matchul revanșă dintre Spakow și „ciocolatiul" Cheo Morejon va da loc, ținând seama de actuala formă a combatanților, la o luptă acerbă pentru transarea rivalității.

Reuniunea, a cărei „vedetă" va fi constituită de revanșa Spakow-Morejon va prezenta un admirabil program amator,

In cadrul Expoziției dela Liege

Marcel Cerdan — Woutres și Peter Kane — Legrand

O importantă reuniune va fi pusă pe picioare cu ocazia expoziției internaționale dela Liège. Matchul vedetă va opune pe Wouters lui Marcel Cerdan.

Pe programul reuniunei va figura și englezul Peter Kane, căruia probabil îi va fi opus Legrand.

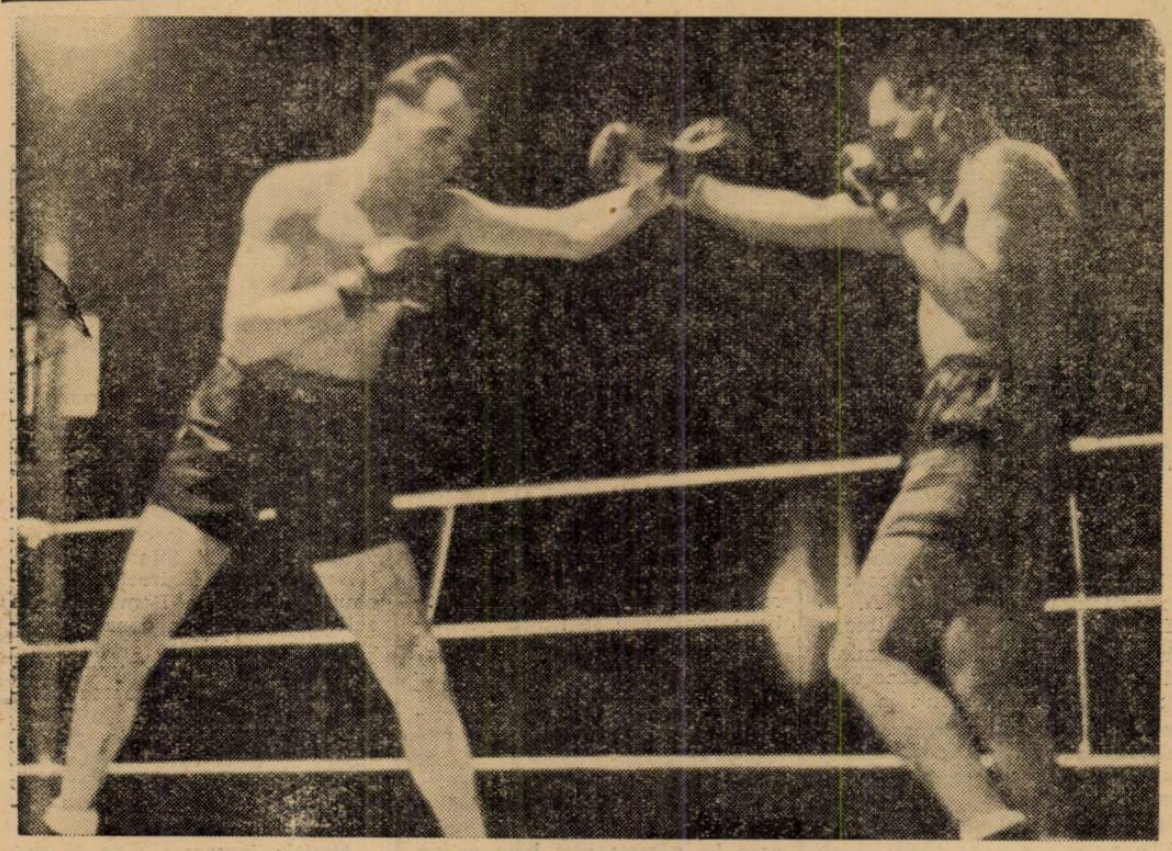

Ilie Petrescu blochează o stângă a lui Vasile Șerbănescu

Drumeție

O încercare neisbutită

Ieri după amiază atletul Marin Georgescu *a încercat în sala de sporturi a fraților Ciocanelli-Temelie să stabilească un record național la ridicarea greutăților.*

Vânjosul sportiv își propusese să ridice 130 kgr., dar încercarea nu a izbutit din cauza alunecării la schimbare a mâinilor. Marin Georgescu a tras ușor 122 kgr. a trebuit însă să renunțe apoi la proectul său.

Incercarea va fi reluată Marțea viitoare.

CONTRA AFECȚIUNILOR URINARE.

Dupăce a făcut subiectul unei remarcabile comunicări la Academia de Medicină, de către Profesorul Lassabatie, Pageol este recunoscut astăzi ca fiind cel mai rațional tratament și specific al afecțiunilor căilor urinare.

Pe bază de plante aromatice și rășinoase din țările calde, Pageol este absolut inofensiv și convine la toți. El este recomandat în deosebi la toți acei cari, trecuți de vârsta de patruzeci de ani, trebue să se teme de afecțiunile prostatei cu tristele sale consecințe: ipertrofie, incontinență sau retenție de urină, albuminurie, fosfaturie, etc...

Este un produs Chatelain, marca de incredere, preparat în Laboratoarele de Urodonal, sub direcțiunea științifică a Profesorului Pouchet, membru al Academiei de Medicină, asistat de 26 medici și farmaciști. La farmacii și droguerii.

TENNIS

CLUBUL ATLETIC DIN CLUJ ORGANIZEAZA UN CONCURS NAȚIONAL DE TENNIS INTRE 27 ȘI 30 IULIE

Clubul atletic din Cluj va organiza un concurs național de tennis, între 27 și 30 Iulie, pe terenurile Societății de patinaj din Cluj.

Concursul se va disputa în două categorii, cu următoarele probe: simplu domni, simplu doamne, dublu domni, dublu doamne și dublu mixt.

Deasemeni se va disputa și un concurs rezervat juniorilor și junioarelor.

Concursul va fi organizat pe baza regulamentului F. S. R. T. și la el va putea participa fiecare jucător amator, membru al unei societăți afiliate la F. S. R. T.

In categoria II-a nu vor putea lua parte decât jucătorii neclasați în clasamentul cat. I a F. S. R. T. pe anul 1938.

La concursul rezervat juniorilor vor putea lua parte jucătorii născuți începând din 1921. Acești jucători vor fi obligați să dovedească vârsta lor cu documente.

Primul și al doilea clasat die fiecare probă va primi câte o plachetă sau medalie, iar cei clasați la locul al treilea numai în cazul când vor fi cel puțin 8 concurenți.

Taxele de inscriere sunt: Cat. I-a: 120 lei la simplu și 160 de lei la dublu. Cat. II-a: 80 de lei la simplu și 120 de lei la dublu.

Inscrierile se primesc până în ziua de 25 Iulie orele 19 pe adresa: dr. Nicolae Szabo, str. I. Maniu nr. 2, Cluj.

POLO PE APA

„București" a terminat la egalitate cu „Tg. Mureș": 2-2 după ce a condus la pauză cu 2-0 echipele

București: Ifrim-Vasiliu, Radu Grigore-Slăvescu - Levita, Szobo, Szotmary.

T. Mureș: Chilf-Schwartz, Daróczy - Kelemen - Vereș, Covaci, Vancea.

Dela inceput bucureștenii își arată superioritatea prin faze clare cari nu pot fi fructificate din cauza apărării mureșenilor cari joacă la om și țin neregulamentar. D. Theo Kranz e obligat să oprească adesea jocul din cauza penalităților. Primul punct e înscris prin Satmary din lovitură de pedeapsă de 4 m., după ce fusese oprit neregulamentar de Schwartz.

După marcarea primului punct tot bucureștenii sunt aceia cari domină. Apărarea mureșenilor luptă din răsputeri ținând cu mâinile și cu picioarele ca scorul să nu fie mărit. Totuși Szabó, care a jucat excelent, marchează cu Schwartz în spate un punct de toată frumusețea.

In a doua parte a jocului bucureștenii par obosiți dând ocazie mureșenilor să înzghebeze acțiuni frumoase și să înscrie prin Covaci datorită lui Vasiliu I, care în repriza II-a a fost slab. Mureșenii domină insistent si Slăvescu este nevoit să oprească neregulamentar pe Vancea în spațiul de pedeapsă astfel că arbitrul acordă 4 m., și elimină din joc pe Slăvescu până la marcarea primului goal. Vancea trage puternic în bară, mingea revine la Radu Grigore care o dă lui Levita, care în luptă cu Kelemen o pierde. Kelemen, pasează lui Veres.

Acesta trage puternic de aproape și marchează punctul egalizator. Reintră Slăvescu și bucureștenii reiau dominarea. Schwartz este eliminat până la sfârșit pentru joc neregulamentar. Bucureștenii domină categoric dar nu pot marca din cauza ghinionului si a portarului Chilf, care ieri a apărat extraordinar.

Cu toate că a terminat la egalitate bucureștenii puteau învinge dacă echipa era alcătuită după merite. De ce jucători ca Manoliu și Fischer sunt neglijați și înlocuiți cu alții cari nu dau satisfacție nici în echipele de club.

D. Theo Kranz a condus bine.

*

Astăzi după amiază la orele 18, se joacă la strandul Obor matchul de cat. I între C F. R. I-iu și C. N. R. I-iu contând pentru campionatul regional. Va arbitra d. Paul Stroescu.

Favorit: C. F. R.

SPORTURI MECANICE

Al cincilea „Mare premiu al oraşului Braşov"

Competiţiunea se va desfăşura la 13 August în regia Moto Clubului Român din Braşov

Formaţia motociclistă din Braşov va organiza în ziua de 13 August, sub patronajul Automobil Clubului Regal Român şi al Federaţiei române de Motociclism, sub auspiciile Oficiului Naţional de Turism şi cu concursul Primăriei municipiului, cel de al cincilea „Mare Premiu al oraşului Braşov".

Alergările motocicliste şi automobiliste se vor desfăşura în conformitate cu dispoziţiunile Codurilor Sportive Internaţionale ale A. I. A. C. R. şi F. I. C. M.

Pe circuitul situat în oraşul dela poalele Tâmpei se vor disputa două întreceri motocicliste şi două alergări automobiliste. Pentru prima oară la noi în ţară va fi şi o cursă de motociclete cu ataş, care va constitui un spectacol de rară atracţie.

Intrecerile pentru „Marele Premiu al oraşului Braşov" se vor ţine pe următoarele distanţe :

Automobile curse : 48 tururi
Automobile sport: 40 tururi
Motociclete solo: 24 tururi
Motociclete ataş: 12 tururi.

Circuitul măsoară 1.800 metri lungime.

INSCRIERILE

Inscrierile de participare la curse se vor face pe foile special imprimate cari se vor trimite la cerere ; taxele de înscriere sunt astfel fixate :

Automobile curse lei 1000.
Automobile sport lei 800.
Automobile sport sub (1500) lei 600.
Motociclete lei 100.

Pentru ca înscrierea să fie valabilă, ea trebue să fie însoţită de taxa de înscriere şi acceptată de Comisia Sportivă, care are dreptul de a refuza nemotivat orice înscriere.

Prin faptul înscrierii, concurenţii şi conducătorii recunosc implicit cunoaşterea prezentului Regulament şi se obligă a se supune prescripţiunilor lui.

Inscrierile se primesc pe adresa :

Comitetul de organizare al Marelui Premiu al Oraşului Braşov, Oficiul Local de Turism până la 30 Iulie 1939 ora 18 cu taxa simplă şi până la 8 August cu taxa dublă.

ANTRENAMENTUL

Concurenţii se vor putea antrena, circuitul fiind păzit în zilele de 11 şi 12 August între orele 5 şi 7.

Antrenamentul în una din aceste zile este obligatoriu pentru toţi concurenţii.

Echipamentul şi condiţiunile de mers în timpul antrenamentului vor fi aceleaşi ca în cursă.

Dacă în timpul antrenamentului un vechicul se dovedeşte a nu fi destul de rapid sau a nu prezenta destule garanţii pentru securitatea celorlalţi concurenţi sau al publicului, Comisia Sportivă are dreptul de a-i refuza continuarea antrenamentului şi plecarea în cursă, restituindu-i numai taxele depuse.

CONDUCATORII

In timpul cursei şi al antrenamentului, conducătorul va fi singur pe maşină.

Fiecare concurent sau conducător are dreptul să numească un conducător de înlocuire în momentul înscrierei. Conducătorul de înlocuire va putea fi numit şi ulterior, dar cel mai târziu la începutul antrenamentului şi va trebui să fie acceptată de comisia sportivă.

Schimbarea de conducător în timpul cursei se va putea face numai la boxa de aprovizionare şi în prezenţa unui comisar al cursei.

Un conducător înscris pentru o maşină poate fi numit conducător de înlocuire pe o altă maşină.

SEMNALIZARI

In timpul cursei, următoarele semnalizări se vor respecta de către conducători:

Drapel albastru nemişcat, ţineţi dreapta.

Drapel albastru mişcat, mergeţi încet, pericol.

Drapel galben, opriţi imediat.

Drapel negru cu un număr, oprire pentru maşina cu acel Nr.

Drapel cu patrate albe şi negre, începutul şi sfârşitul cursei.

Asupra celorlalte amănunte ale „Marelui premiu al oraşului Braşov" vom reveni zilele acestea.

Ing. Calcianu nu încearcă astăzi doborârea recordului pe distanţa Bucureşti-Braşov

Unele ziare au anunţat că ing. Jean Calcianu va porni azi în proectata tentativă de record de viteză pe distanţa Bucureşti-Braşov.

Suntem în măsură să desmintim această ştire şi să arătăm că noua încercare a ing. Jean Calcianu va fi făcută, dacă nimic neprevăzut nu se va petrece Joi dimineaţa, la 6.35.

Ludovic Kraus va concura la „Marele Premiu al Suediei"

Alergarea se va ţine în ziua de 6 August

Câştigătorul ultimelor două ediţii motocicliste ale „Marelui Premiu al Bucureştilor" germanul Ludovic Kraus a fost înscris în „Marele Premiu al Suediei", competiţiune de viteză pe circuit care se va disputa la Stockholm în ziua de 6 August.

La startul aceleiaşi competiţiuni se va alinia şi compatriotul lui Kraus, Georg Meier învingător al ultimului „Tourist Trophy" englez şi al doilea clasat în proba automobilistă pentru „Marele Premiu al Franţei".

La un moment dat se pusese foarte insistent chestiunea retragerii lui Meier din motociclism spre a se consacra exclusiv automobilismului. Germanul făgăduise conducătorilor fabricei Auto Union că nu va mai concura pe motocicletă. Nu a putut rezista însă tentaţiei de a disputa câteva importante probe şi iată-l din nou printre motociclişti.

Meier şi Kraus vor face echipă şi vor concura pe motocicletele provenite din aceiaş fabrică, de 500 cmc. cu compresor. Cel dintâi are şanse de a adăuga o nouă verigă la lanţul său de impresionante victorii.

Elveţianul Hug a suferit un grav accident

In cursul unor încercări desfăşurate la Albi, în sudul Franţei, automobilistul elveţian Armand Hug a suferit un grav accident.

Pe când alerga cu aproape 150 km. pe oră, din cauza şoselei ude, maşina a derapat şi a fost proectată într'un stâlp de telegraf. Pilotul a fost aruncat din carlingă în şanţul şoselei de unde a fost ridicat în stare gravă şi transportat la spital, unde s'a constatat că are fractura bazei craniului.

După jubileul A. D. M. I. R-ului

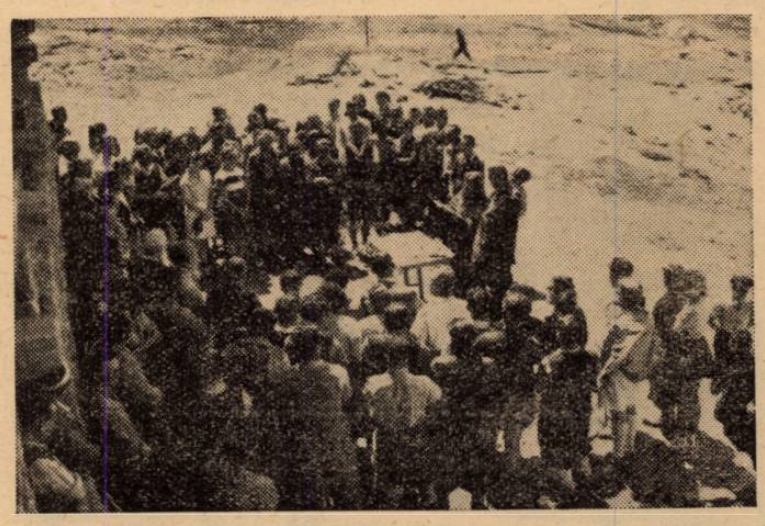

Intr'un minunat peisaj, la cabana A.O.M.I.R. dela „Babele" turiştii asistă în mare număr la slujba religioasă pentru aniversarea a zece ani de existenţă ai susnumitei asociaţii.

La aniversarea celor zece ani de existenţă ai asociaţiei A. D. M. I. R. am desprins din întreaga atmosferă ce a sălăşluit Duminică la casa „Babele" un sens care nu a scăpat celor atenţi la progresul turismului: afirmarea românismului şi pe acest tărâm unde românii nu se prea infiltrau.

Caracterul naţional căpătat din zi în zi de mişcarea turistică ne bucură.

Aşa, mereu, tot mai multe asociaţii româneşti iau fiinţă, cabane româneşti se ridică pe masivii noştri, limba şi sufletul românesc se fac tot mai auzite. Este ceeace au subliniat în discursurile lor, conducătorii asociaţiei A. D. M. I. R. la festivul prilej al aniversării celor 10 ani de existenţă.

Sărbătorirea de Duminică a fost o sărbătoare a turismului care îşi găseşte mai bine ca ori unde aplicarea şi rostul.

AVIAŢIE

Mâine se distribue premiile

câştigătorilor din întrecerile aviatice pentru Cupa Aurel Vlaicu, Marele Premiu al Aeroclubului Braşov, şi Concursul naţional de acrobaţie

Joi, 20 Iulie, la orele 18, cu prilejul inaugurării aeroportului Popeşti-Leordeni, se vor distribui în cadrul unei solemnităţi premiile şi cupele puse în competiţiunile din acest an, şi care s'au organizat până acum: Cupa Aurel Vlaicu, Marele Premiu al Aeroclubului Braşov, primul concurs al campionatului naţional de acrobaţie aeriană.

Toţi câştigătorii din aceste întreceri sunt rugaţi să se găsească pe aerodromul Popeşti-Leordeni unde li se va înmâna premiile acordate.

O senzaţională încercare cu planorul

In sbor fără motor dela Cernăuţi la Bucureşti

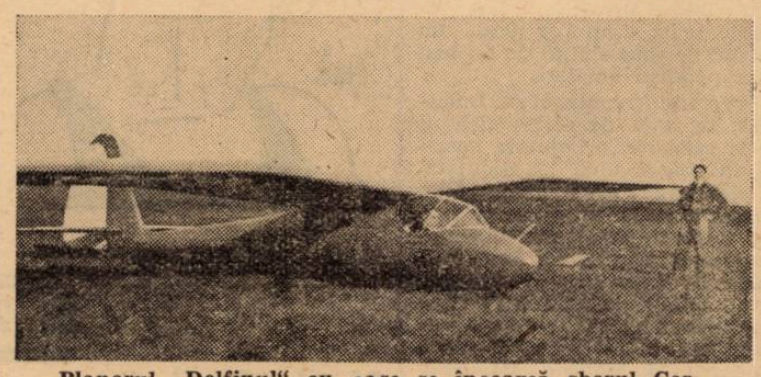

Planorul „Delfinul" cu care se încearcă sborul Cernăuţi-Bucureşti.

In ziua de 17 crt., la orele 14.30, a aterizat pe aerodromul Cernăuţi planorul polonez tip „Delfin", SP-1385, pilotat de inginerul Zabski.

Planorul a venit dela Lwow însoţit de un avion RWD-8 imatriculat SP-BDE, condus de ing. Tadeusz Chlipalski.

Dela Cernăuţi, planorul odată remorcat şi ridicat la 500 metri de către avionul de însoţire, va încerca să atingă în sbor independent, într'o singură sau mai multe etape, aeroportul Băneasa.

Notăm că această încercare de a sbura fără motor şi neremorcat, într'un sbor care corespunde aproape cu traversarea ţării noastre, dela Cernăuţi la Bucureşti, constitue un raid senzaţional, de natură a atrage atenţia lumii asupra mişcării sborului fără motor în ţara noastră şi de a creia o mare emulaţie printre planoriştii români.

Sborul fără motor a intrat actualmente în faza sborurilor de navigaţie precisă, sburându-se cu ţintă dinainte anunţată şi aproape pe orice vreme. Germanii încă din 1937 au realizat primul circuit în Sudul ţării, totalizând circa 750 km. Şase din 10 piloţi au terminat traseul. In 1938 concursul a fost în linie dreaptă din istmul Schleswig-ului la Breslau, vreo 800 km., şi a fost câştigat în timpul prescris de „căpitana" Hanna Reitsch, excelenta aviatoare germană.

In anul acesta traseul a fost în cealaltă diagonală, din cotul Rinului, Frieberg, la Stetin. 14 din 20 partanţi au terminat parcursul în timpul prescris şi primii doi l-au executat în cinci zile pe un timp nu prea favorabil.

Ne găsim prin urmare în plină eră a „volajurilor" fără motor, care corespunde ca performanţă cu ceeace se realiza în aviaţia cu motor prin 1911-12. Nu însemnează desigur aceasta că se va călători cu planorul în mod normal de aici înainte, dar în schimb se poate vedea că posibilităţile sborului fără motor sunt departe de a fi limitate.

Recordul mondial de distanţă cu ţintă dinainte precizată este de aproape 400 km., polonezii au fost printre primii care au reuşit asemenea performanţe. In 1937 la concursul internaţional german dela Rhön, pilotul polon Minarsky a efectuat traseul cu ţintă impusă Rhön-Hamburg 330 km. Recordul polon de distanţă fără ţintă impusă este de 580 km.

Pilotul Zabski, care este instructorul unei serii de piloţi români, printre care Mihai Golescu, Ilie Stan, Ion Salaru, Gh. Balş şi alţii, are la activul său numeroase performanţe.

Este prin urmare de sperat că va duce la bun sfârşit această încercare.

In cazul când pilotul nu va putea atinge unul din aerodroamele principale, o camionetă a FARR-ului cu o remorcă de transport stă la dispoziţie pentru transportul planorului la aerodromul dela care a pornit sborul respectiv, pentru reluarea încercării.

F.A.R.R. nu a precupeţit nimic pentru aranjarea în cele mai mici detalii a acestui interesant raid.

Deasemenea Federaţia Aeronautică Regală a României, sub activa conducere a domnului secretar general Egon Nasta, sprijină de o bucată de vreme cu deosebită atenţie mişcarea sborului fără motor.

Numărul crescând de şcoli şi sutele de elevi care frecventează în prezent cursurile practice, sunt o dovadă vie de rezultatele acestei campanii.

Actuala încercare vine să dea o notă de calitate acestui progres.

ULTIMA ORA

Motociclistul german MEIER a câştigat „Marele premiu al Europei“

Ludovic Kraus s'a clasat al treilea

Federaţia internaţională a cluburilor motocicliste a făcut să se desfăşoare Duminică la Spa (Belgia) pe circuitul Francorchapms, anualul său „Mare premiu al Europei“ care corespunde şi „Marelui premiu al Belgiei“.

Şi cu acest prilej, motocicliştii germani au manifestat o categorică superioritate, reprezentanţii celui de al treilea Reich triumfând în două din cele trei categorii.

Georg Meier, învingătorul „Tourist Trophy“-ului de anul acesta a realizat cel mai bun timp al zilei, adjudecându-şi victoria în categoria motocicletelor de 500 cmc. Pe un circuit în lungime de 11 km. presărat cu dealuri şi văi, excelentul alergător a realizat o formidabilă medie orară de 152 km., bătând destul de confortabil pe italianul Serafini care la ghidonul unei motociclete Gilera cu compresor a ocupat locul al doilea.

Al treilea, la mică distanţă de Serafini s'a clasat vechea noastră cunoştinţă Ludovic Kraus, de două ori învingător în „Marele premiu al Bucureştilor“.

Celelalte locuri în clasament au fost ocupate în ordine de englezul Wood pe o maşină belgiană, belgianul Bock, pe o maşină germană şi maghiarul Endre Kozma, care îşi anunţase participarea în cursa de viteză disputată în ziua de 25 Iunie în Bucureşti.

In categoria motocicletelor de 350 cmc. victoria a revenit englezului Mellors, campionul continentului la această categorie.

In fine, la categoria de 250 cmc. victoria nu a scăpat germanului Kluge a cărui impresionantă serie de succes pare a nu mai avea sfârşit.

Belgianul Kint şi elveţianul Litschi au câştigat cele două semietape de ieri din Turul Franţei

Vietto continuă să rămână în fruntea clasamentului general

Paris, 18. — A opta etapă a turului cicilst francez s'a disputat azi în două semietape:

Prima dela Bordeaux la Bearn, pe o distanţă de 210 km. Etapa aceasta a fost câştigată de belgianul Kint, cu timpul 6 ore 35 minute 43 secunde, urmat de francezii Galateau şi Frechaut, cu acelaş timp.

A doua semi etapă s'a disputat între Bearn şi Pau, pe o distanţă de 67 km., contra cronometrului.

Rezultatul acestei subetape este următorul:

1. Litschi (Elveţia) 1 oră 52 min. 05 secunde.

2. Archambaud (Franţa) 1 oră 52 min. 19 secunde.

3. Vlaewaeck (Olanda) 50 ore 53 min. 27 secunde.

Clasamentul general:

1. Vietto 50 ore 17 min. 40 secunde.

2. Disseaux (Belgia) 50 ore 18 min. 38 secunde.

3. Vlaemynck (Olanda) 50 ore 20 min. 17 secunde.

Clasamentul pe echipe.

1. Belgia B.

2. Franţa.

3. Belgia A.

4. Franţa-Vest.

Petre Cristea pleacă în Germania

Azi la ora 12, Petre Cristea pleacă la München, pentru a-şi revizui maşina. El va fi însoţit de mecanicul Gogu Constantinescu, cu care a fost şi în 1936 când a câştigat rallyeul Monte-Carlo, împreună cu Ionel Zamfirescu.

E probabil că alergătorul nostru va concura în „Campionatul de coastă al Germaniei“, care se va disputa la 6 August la Gross-Glockner.

In orice caz, la 13 August va fi înapoi, cu maşina pusă la punct, pentru „Marele premiu al Braşovului“.

CONSTANTIN TANASESCU în finala de simplu şi dublu domni ale campionatelor Angliei de Est

Tănăsescu a continuat serie victoriilor în campionatele Angliei de Est.

El a câştigat semifinalele de simplu şi dublu domni, calificându-se astfel pentru finalele acestor probe. La dublu mixt însă a fost învins de perechea Filby, d-ra Harris.

Iată rezultatele :

SIMPLU DOMNI — semifinale : Const Tănăsescu **b. N. W. Edwards 6:0, 2:6, 6:4; E. J. Filby b. J. Darkins 10:8, 6:2.**

DUBLU DOMNI — semifinală : Const. Tănăsescu, **J. Darkins b. lowerdew, J. R. iertier 7:9, 6:1, 9:7.**

DUBLU MIXT — semifinală : **E. J. Filby, M. I. Harris b.** Const. Tănăsescu, **Z. Körmöczy 3:6, 6:3, 6:3.**

Campionatele internaţionale de tennis al Elveţiei au luat sfârşit

Zürich, 18.— In campionatul de tennis al Elveţiei s'au înregistrat următoarele rezultate finale :

Simplu domni : **Romanoni (Italia) b. Boussus (Franţa) 4:6, 6:1, 9:7, 6:3.**

Dublu mixt : **Romanoni, San Donnini (Italia) b. Halfi, Maneff (Franţa, Elveţia) 8:6, 6:4.**

Simplu doamne : **Jedrzejovska (Polonia) b. Halfi (Franţa) 6:2, 4:6, 6:2.**

D-RA BERESCU continuă seria victoriilor la Hamburg

In schimb Caralulis a cedat, dar lui H. Henkel !

Berlin, 18. — In cadrul concursurilor internaţionale de tennis dela Hamburg dintre jucătorii români eri au jucat numai d-ra Berescu şi Caralulis.

Campioana României a dispus de d-ra Bartels, după ce a pierdut primul set, în schimb Caralulis a fost nevoit să cedeze campionului Germaniei H. Henkel.

Caralulis a câştigat primul set şi a pierdut al doilea după mare luptă ca şi pe cele două următoare.

Rezultatele au fost:

SIMPLU DOMNI: H. Henkel b. **Caralulis** 3:6, 6:4, 6:1, 6:3; Szigeti (Ung.) b. Azim (India) 8:6, 6:3, 7:5; Gulcz (Germ.) b. Godsell (Angl.) 6:4, 6:2, 6:4; Buchholz (Germ.) b. Konovici (Iug.) 8:6, 7:5, 6:2; Banó (Ung.) b. Pachalq (Boemia) 6:2, 7:5, 6:2.

SIMPLU DOAMNE: **Berescu** b. Bartels (Germ.) 5:7, 6:2, 6:1; Lumb (Angl.) b. Schroeder (Suedia) 6:2, 6:3; Florian (Iug.) b. Nürnberg (Germ.) 4:6, 6:2, 6:4; Somogyi (Ung.) b. Eberstein (Germ.) 6:2, 6:1; Straub (Boemia) b. Schmeil (Germ.) 6:1, 6:1; Rosenow b. Ochsner 6:4, 7:5; Schumann b. Wendels 10:8, 7:5.

Azi sosesc în Capitală dela Istanbul Gurău şi Havaletz

Cu avionul, vor sosi astăzi pe aerodromul Băneasa, Gurău şi Havaletz, însoţiţi de d. Virgil Ion, cari au luat parte la concursurile meetingului atletic dela Istanbul.

Participarea României în Turul Poloniei e problematică... ...pentrucă deşi ciclismul românesc e amator unii campioni vor să fie profesionişti

Tudose vrea să fie plătit pentru onoarea ce i se face fiind selecţionat

Participarea în „Turul Poloniei“ devine problematică.

Deşi toate formalităţile premergătoare plecării sunt puse la punct, totuşi aseară nu s'a putut da un răspuns precis forului polon.

Transmiterea răspunsului forului nostru urmează deci să fie dat abea în cursul zilei de astăzi.

Până atunci, federalii sunt într'o grea dilemă.

Şi iată dece.

MORMOCEA NU SE BUCURA DE O CONDIŢIE FIZICA BUNA

Pentru „Turul Poloniei“ fuseseră desemnaţi: Tudose şi Mormocea.

Dar iată că Mormocea, după cursa de Duminică, suferind de stomac. a anunţat că nu-şi poate asuma răspunderea participării în „Turul Poloniei“ întrucât nu dispune de o condiţie fizică prea bună.

N. R. — Pe cale particulară aflăm că dacă până astăzi la prânz Mormocea se va fi refăcut, va telegrafia afirmativ „F. R. C.“-ul.

IAR TUDOSE CERE BANI

Celălalt coechipier Tudose a anunţat, printr'o adresă a grupării sale, că nu va pleca.

Pentru a face deplasarea, el pune anumite condiţiuni materiale.

Faptul a indignat forul de specialitate, care având în vedere angajamentul luat faţă de ţara vecină, precum şi atitudinea lui Tudose şi a grupării sale, — se află într'o grea dilemă şi nu este exclus să se ia măsuri drastice.

De altfel, lipsa de spaţiu nepermiţându-ne, rămânem să discutăm într'un număr viitor asupra gestului nesportiv al lui Tudose.

ŞI TOTUŞI O SOLUŢIE DE ULTIMA ORA ?

Se pare că până la urmă Tudose va fi înlocuit cu un alt alergător — Şandru — dacă răspunsul lui Mormocea va fi afirmativ.

Dacă nu, timpul material este insuficient pentru a putea pregăti plecarea altor alergători, întrucât paşapoartele sunt deja făcute pe numele celor de mai sus, iar poimâine, velocipediştii poloni aşteaptă echipa română în gară la Varşovia.

Cupa Davis

Australia a eliminat Insulele Filipine, 5-0

New-York, 18. — Matchul de tennis Australia-Insulele Filipine, disputat la Long Beach (California) în cadrul Cupei Davis, s'a soldat victoria Australiei, care a dispus de adversarul său cu 5:0.

Matchul România-Irlanda la 19 Mai 1940, la Bucureşti

F. R. F. A. renunţând la proectul de a perfecta acest joc în Decembrie, a făcut o nouă propunere

Belgia-România la 10 Decembrie

Turneul în Occident al echipei naţionale de football, care se va desfăşura în luna Decembrie, începe să se precizeze.

In afară de matchul cu Anglia din 6 Decembrie dela Londra, F. R. F. A. ducea tratative cu Irlanda pentru un match la 3 sau 10 Decembrie. Ori, între timp, Belgia a propus data de 10 Decembrie pentru revanşa pe care o datorează României.

F. R. F. A. însă nu poate accepta 3 matchuri grele într'o săptămână.

In consecinţă, a renunţat la jocul cu Irlanda în Decembrie.

In acest sens a şi scris eri la Dublin. Forul nostru, arătând că a primit o altă ofertă pentru 10 Decembrie (din partea Belgiei), propune ca primul joc România-Irlanda să aibă loc la Bucureşti la 19 Mai 1940, iar al doilea în Decembrie 1940 la Dublin.

In felul acesta, dacă irlandezii vor accepta propunerea noastră, F. R. F. A. îşi va completa calendarul de primăvară care va cuprinde numai două matchuri şi anume :

5 Mai: România-Jugoslavia.

19 Mai: România-Irlanda.

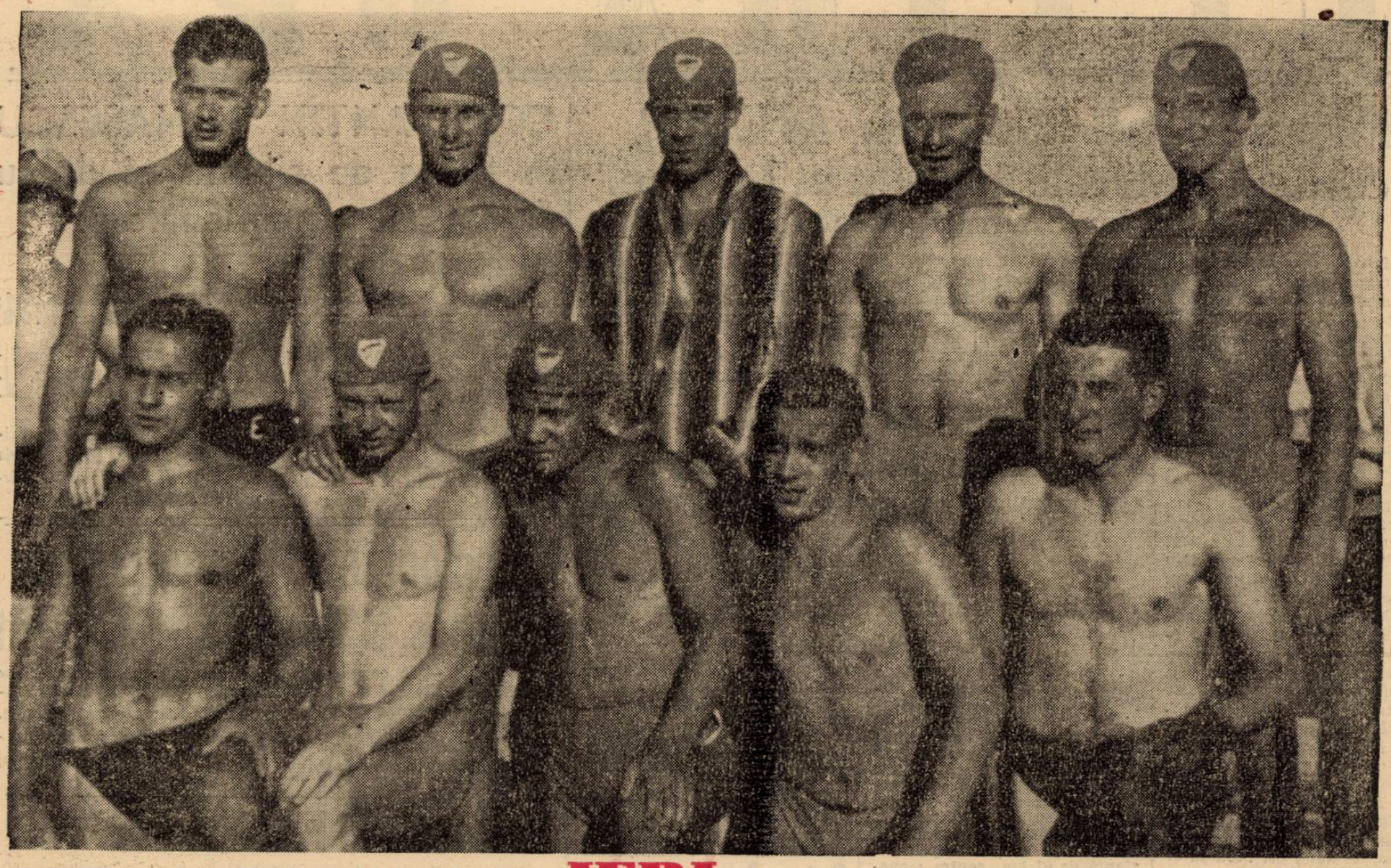

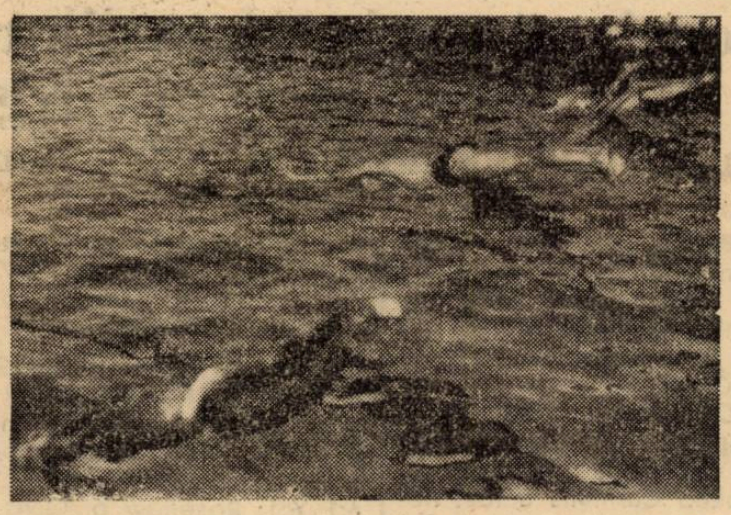

IERI, LA OBOR

SUS: Ştafeta Tg. Mureş care a bătut eri recordul naţional pe 10x50 m. liber

STANGA-MIJLOC: Startul în cursa de 200 metri piept

DREAPTA-MIJLOC: Levita (Buc) ratează o ocazie unică

JOS: Kelemen (Tg. Mureş) în plină acţiune

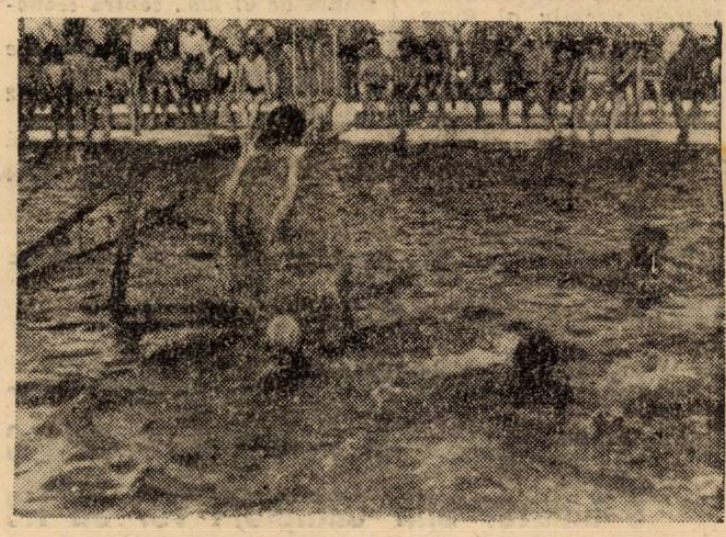

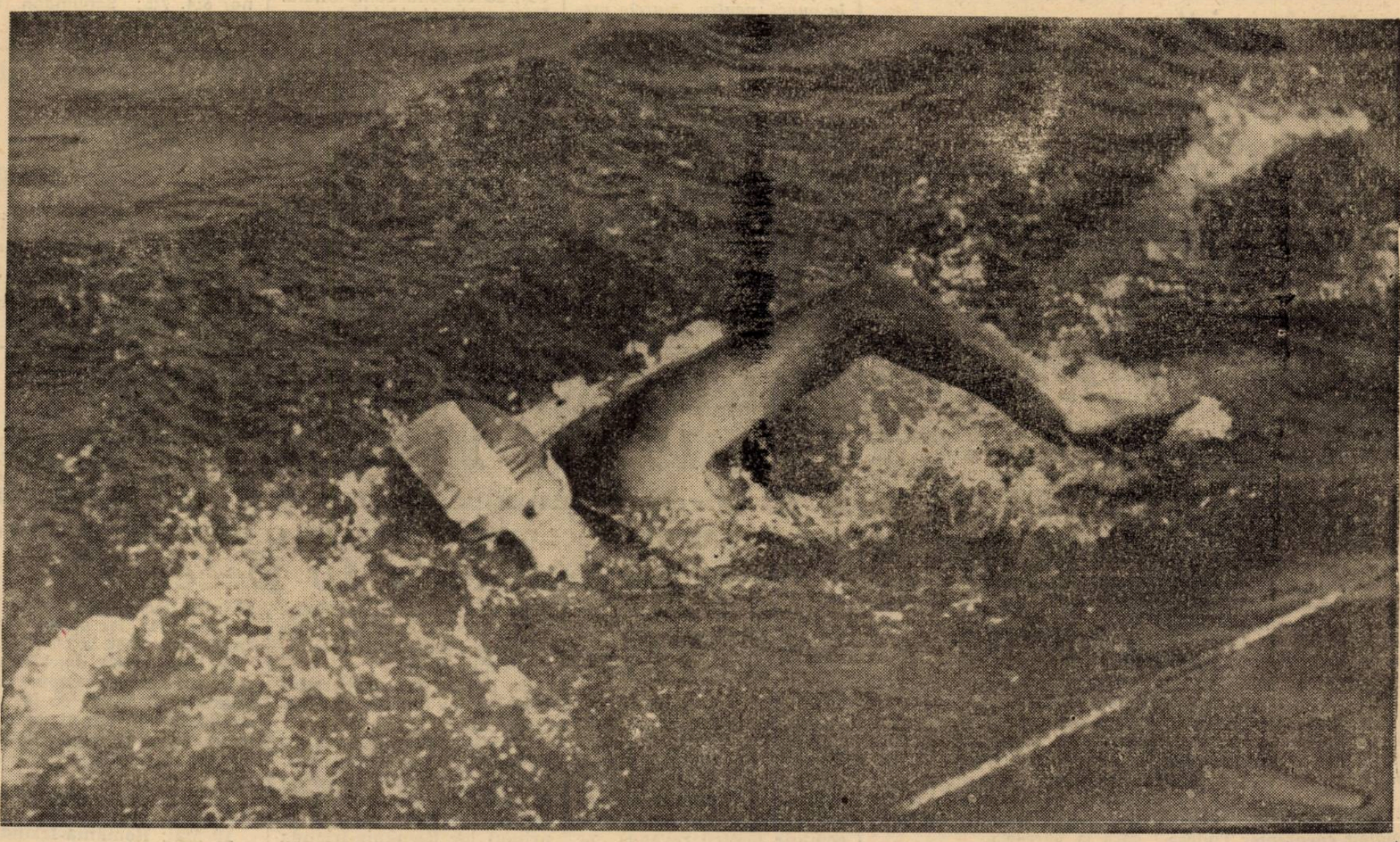

Editura Societăţii Anonime „Universul", Bucureşti, Str. Brezoianu No. 23—25 — România

„ASOCIAȚIUNII"
SIBIIU

Taxa poștală plătită în numerar conform aprobării dir. generale p. t. t. nr. 24.464/939

2 LEI

UNIVERSUL

12 PAGINI
198-1939

Redacția și Administrația: Palatul „UNIVERSUL", str. Brezolanu 23—25. Telefon: Centrala: 3.30.10; Redacția 4.21.81. Redactor responsabil EUGEN DUMITRESCU

Proprietar: „Universul", S. A.
Adm.-delegat: STELIAN POPESCU
Inscris sub No. 167, Trib. Ilfov

Nr. 198. — Anul II — BUCUREȘTI. — Vineri 21 Iulie 1939

ABONAMENTE:
Pentru grupări sportive 1000 lei anual

1 an LEI 500
6 luni LEI 270
3 luni LEI 150

Pretențiile lui Tudose au fost satisfăcute...

...ROMANIA nu mai participă în Turul ciclist al POLONIEI!

In perspectivă un senzațional proces, al celor care au refuzat să facă parte din echipa națională

Iată așa dar ciclismul românesc în situația de a refuza o invitație în străinătate din cauză că n'a voit să se plece capriciilor unui alergător, ca să nu-i spunem altfel.

Intr'adevăr, federația acceptase invitația de a participa în turul Poloniei și alcătuise chiar echipa, compusă din Tudose și Mormocea.

Dacă indisponibilitatea lui Mormocea a putut fi compensată prin selecționarea lui Șandru, F. R. C. n'a găsit soluția pentru a-l înlocui pe Tudose, deoarece nu mai era timp ca să scoată alt alergător. Se știe de ce natură este „indisponibilitatea" vedetei Tudose. Am scris eri: a refuzat să plece în Polonică dacă nu i se dă 500 lei pe zi!

In această situație, F. R. C. s'a văzut nevoit să comunice la Varșovia că-i este im-

(Continuare in pag. 8-a)

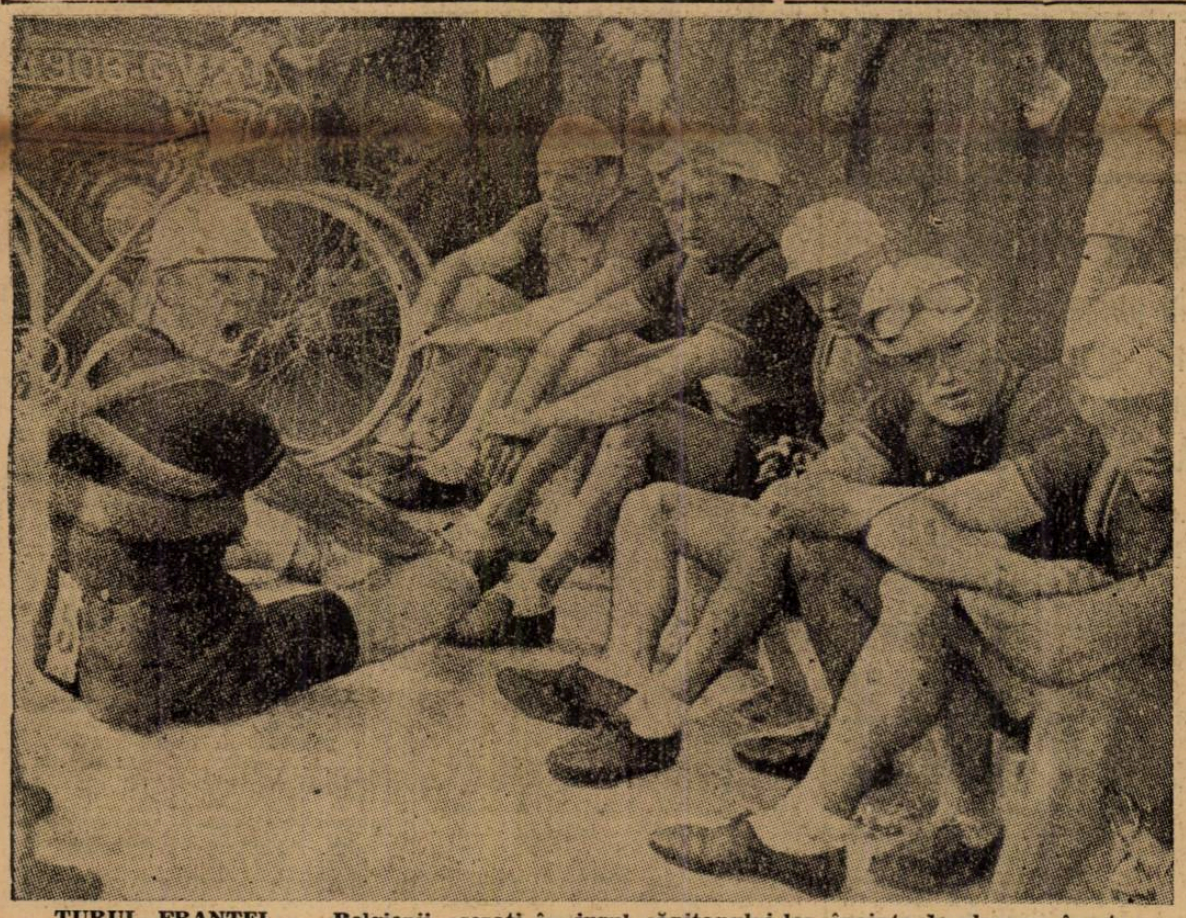

TURUL FRANȚEI. — Belgienii așezați în jurul căpitanului lor, înainte de plecarea în etapă. In stânga, Storme cască de zor; n'a avut timp să doarmă. Pe bordură stau: Lowie, Vissers mascat de S. Maes, Disseaux, Romain Maes și Hendrike.

ALT RECORD MONDIAL...

Claudia Testoni e purtată în triumf după ce a realizat pe 80 m. timpul de 11"5 care constitue un nou record mondial.

ZIUA AVIAȚIEI

Aripile românești își serbează astăzi patronul.

Desprinse timid din azurul zărilor intrate în legendă, cu figura celui care a fost Aurel Vlaicu, ele au ajuns astăzi la o forță și o suprafață ce cuprinde întreg ținutul României Mari.

Sub umbra lor ocrotitoare, Țara își poate vedea liniștit de treburi, își poate duce înainte firul de înfăptuiri început cu atâta trudă, își poate închega gândurile în faptă.

Aripile tricolore veghează.

Drumurile crestate în văzduh se întretaie, purtând pe făgașul lor, — invizibil dar statornic, — povara gândurilor și bogățiilor unui popor întreg.

Aripile tricolore își fac datoria în timp de pace.

Și dacă mâine nori negri se vor abate asupra lumii, dacă fulgere amenințătoare își vor depăna bubuitul în preajma granițelor gliei noastre, dacă pasări de pradă vor vroi să încalce și să destrame ogorul semănat în tihnă,

Aripile tricolore își vor face datoria.

Divizia națională A

va începe la 3 sau 10 Septembrie iar returul la 25 Februarie

Primul tur al Cupei României se va desfășura la 20 August

3 jocuri internaționale în toamnă și două în primăvară

Proectul de program a fost alcătuit

Problema programului campionatului Diviziei A și al Cupei României continuă să preocupe forurile technice ale F. R. F. A-lui.

In principiu, s'a ajuns la un proect de care ne ocupăm mai jos.

Inainte însă, vom arăta că sezonul de football va începe la 20 August printr'un turneu internațional. Deasemenea și data ae 27 August este reținută pentru întâlniri internaționale, se pare că de clubul Venus.

In orice caz, ambele date sunt rezervate pentru grupări, deci campionatul nu poate începe în August, cum s'a svonit.

Pentru tomană, FRFA are nevoe de 11 date pentru campionat, două pentru Cupa României (șaisprezecimi și optimi) și 3 pentru jocuri inter-țări.

(Continuare in pagina 5-a)

NATAȚIE

Astăzi după amiază

La strandul Obor se dispută ziua II-a a concursului nautic între Tg.-Mureș și București

Începând dela orele 16 piscina strandului Obor va fi teatrul celei de a doua zi a marilor întreceri nautice între înotătorii din Tg. Mureș și București.

Direcțiunea strandului, pentru menținerea ordinei și a bunei desfășurări a concursului va instala tribune pe două părți ale bazinului, astfel că publicul va putea viziona confortabil spectacolul.

Dăm mai jos probele, lista concurenților și șansele lor.

200 M. LIBER DOMNI
Kelemen Attila, Tg. Mureș.
Toth, Tg. Mureș.
I Slăvescu, București.
L. Levita, Buc.

La această probă vom asista iarăși la duelul aprig între Kelemen și Slăvescu. Primul, mai înzestrat, va câștiga cu greu în fața perseverentului Slăvescu, care nu-i exclus să facă o surpriză.

Pentru locul 3, lupta se va da între Levita și Toth. Bucureșteanul e favorit.

200 M. BRASSE DOAMNE
Perlaky, Tg. Mureș.
Citrom, Tg. Mureș.
Katto Lengyel, Buc.
M. Giuris, Buc.
Isabela Ștofran, Buc.

Vom vedea iarăși o luptă îndârjită între Kato Lengyel și Perlaky pentru primul loc. Kato va face tot posibilul să-și ia revanșa.

Pe locul 3 se vor răfui Giuris Stofran și Citrom. Primele două au șanse.

Favorita probei : Perlaky.

100 M. SPATE DOMNI
Aranyosy, Tg. Mureș.
Vereș, Tg. Mureș.
Chilf, Tg. Mureș.
Russu G., Buc
Vogel B., Buc.

Aranyosy dominând categoric latul va face tot posibilul să-și îmbunătățească recordul. Pentru locurile 2 și 3, Rusu și Chilf se vor războiu din răsputeri.

100 M. LIBER JUNIORI
Zolday, Tg. Mureș.
Sturtzer, Tg. Mureș.
Szilagy, Tg. Mureș .
Molnar, București.
Georgescu N., București.
Nelson, București.

Juniorii se vor lupta cum numai ei știu pentru ocuparea primelor locuri.

Dacă nu se produce vreo surpriză mureșenii sunt favoriți.

4x200 M. LIBER DOMNI STAFETA

Tg. Mureș : Kelemen, Toth, Veres, Bekeș.

București : Slăvescu, Levita, Fischer, Popescu.

Va învinge ușor, poate și cu timp record Tg. Mureș.

3x50 M. MIXT JUNIORI STAFETA

Tg. Mureș, Fülop II, Jenney Sturtzer.

București : B. Vogel, N. Georgescu, Molnar.

In această stafetă bucureștenii având o mică superioritate pot eși învingători.

100 M. SPATE DOAMNE
Perlaky, Tg. Mureș.
E. Lerea, București.
B. Wexler, București.
Kato Lengyel, București.
I. Stofran, București.

E. Lerea dacă este în formă poate învinge pe excelenta Perlaky.

Pentru celelalte locuri lupta va fi dârză între bucureștence.

FL. I. BRATAN

DRUMEȚIE

Excursiile Asociației „HAI LA DRUM" între 20-30 Iulie a. c.

23 Iulie : Ascensiune *Valea Seacă a Caraimanului* — Cruce — Casa Bran — V. Jepilor — Bușteni.

Conducător: Gică Bucur.

22—23 Iulie: Excursie în masivul *Ciucaș*, cu traseul: București — Ploești — Văleni de Munte — Cheia — Casa de adăpost Alex. Vlahuță — Muntele *Balaban — Roșu — Valea Berei — Chirușca — Valea Stânei — Cheile și Poiana Stânei— Piciorul Zăganului — Culmea Buzăianului — Cheia.*

Plecarea din București, Sâmbătă, 22 Iulie, orele 14 precis, din fața sediului A. S. F. C., str. V. Boerescu 9. Inapoierea Duminică seara.

Conducător: Emilian Iliescu.

30 Iulie: Ascensiunea Costila — Casa Bran — V. Jepilor — Bușteni.

Conducător: Gică Bucur.

30 Iulie : Excursie Sinaia — Piatra Arsă — Schitul Peștera — Bușteni sau Poiana Țapului.

Conducător: Virgil Costescu.

Delegatul pentru presă,
Virgil Costescu

AVIAȚIE

Aviația își serbează astăzi patronul

Azi, aviația românească își serbează patronul „Sf. Ilie". E pentru prima oară când aeronautica civilă și particulară încadrată în ritmul nou instaurat de d. gral adj. Paul Teodorescu, ministrul aerului și marinei, participă la această sărbătoare alături de aeronautica militară.

Dar tot azi aviația civilă primește solemn zestrea a două minunate aeroporturi noui, realizate în cadrul programului de completare a infrastructurii fără de care aviația nu poate progresa.

Din inițiativa F. A. R. R., reprezentanții de specialitate ai presei au fost invitați să viziteze aceste lucrări monumentale, care dovedesc din nou plinătatea de muncă rodnică ce se depune în toate domeniile sub înțeleapta cârmuire a Regelui Renașterii Naționale.

Aerodromul „Av. Romeo Popescu' dela Giulești și aerodromul „Av. Nicu Capșa" dela Popești-Leordeni cu care se înfrumusețează împrejurimile Capitalei reprezintă tot ceeace poate fi mai complet ca util pentru scopul ce au de a servi învățământului sborului tinerilor ce vor să se dedice aviației, completat cu stilul tradițional, confortul ultimilor cerințe și toate necesitățile technice și administrative.

Ele vor fi inaugurate azi cu deosebită solemnitate în prezența membrilor guvernului și a tuturor autorităților aeronautice.

DOUA AERODROMURI MODEL

Vizita aerodromului „Av. Romeo Popescu" de la Giulești, unde funcționează școala av. C. F. R., ne-a înfățișat un vast șantier în care se puneau ultimele eforturi pentru desăvârșirea unei minunate opere.

Un portal, în cel mai pur stil național, înfățișând intrarea unei ogrăzi chiabure din orice regiune caracteristică a țării, ne primește străjuit de cele două gherete ale șantierelor, care ne vestesc cu prezența lor intrarea în zona pavilioanelor aerodromului. Deoparte și de alta paliere noui ne indică viitorul agreabil de verde și flori ce-și vor întinde vrejii peste ele.

Pavilioanele cochete, împrejmuite de alei pietruite, plantații încă fragede și splendide brazde de flori, se arată primitoare.

La împărțirea și utilarea lor nu s'a pierdut din vedere absolut nimic din tot ceiace trebue pentru crearea și menținerea unei adevărate vieți de aeroport.

Conduși de d. Felix Stănculescu, subdirectorul aviației civile, intrăm în pavilionul comandamentului. O adevărată înfățișare de vapor, transatlantic. Sală mare de mese pentru elevi, de 7 pe 14 metri, cu mobilă rustică, bucătărie admirabil construită, cu cămară și magaziile necesare unde elevii cari de curând au primit printr'o dispoziție a d-lui ministru al aerului pentru ușurarea vieții lor în timpul deprinderii sborului, ceaiul sau cafeaua cu lapte de dimineață și mese la prânz, vor găsi hrana necesară

Numai acestea cuprind o aripă întreagă a clădirii. Deoparte, o curată infiermerie și serviciul medical complet utilate cu unelte de prim-ajutor, medical și chiar chirurgical.

Urmează apoi Biroul tehnic, Biroul comandantului, birourile de trafic, meteor și transmisiuni.

Cealaltă aripă e ocupată de direcția școlilor, instalație de meteorologiu, având cele mai moderne aparate, vestiar pentru elevi și o spațioasă sală de dușuri O frumoasă bibliotecă se înfiripă cu primele reviste aeronautice prezente în rafturile sale de cel mai autentic stil arhaic.

In pavilionul locuințelor cea mai plăcută impresie o dă un admirabil dormitor pus la dispoziția piloților ce vin la antrenament și a elevilor piloți ce n'au posibilitatea să stea în oraș. Paturi solide de campanie, cu saltele și perine de lână, îmbrăcate în neasemuit de albă olandă, te invită plăcut la odihnă.

Tot în acest pavilion „al locuințelor" se află un dormitor completat cu toate cele necesare, pentru personalul aerodromului O sală de mese și bucătărie pentru acest personal iar nelipsita încăpere a dușurilor își face loc și aci.

PILOȚI BUNI IN MEDIU SANATOS

Acestea se poate deduce din toată grija ce s'a dat ansamblului de pavilioane și utilare al aerodromului. Curățirea corpului are la dispoziție dușurile nenumărate, vigoarea și mlădierea lui își găsește rostul în exerciții sportive pe terenuri de tenis și voley ce se amenajează.

Sufletul sburătorului e ținut în cadrul tradiției : o troiță sculptată, în mijlocul pieții, un put țărănesc, construcțiile în acelaș stil, mobilă la fel, — iată lucruri cari fac prezenți pe vajnicii băeți cu ochii îndreptați spre albastru cerului românesc, mereu în tradiția lor — majoritatea purtând aci dorul țarinei.

Și peste tot flori, flori ; trandafiri minunați în toată culorile, brazde de galeșe Petunia, Cana Indica (Ruba), etc. Nu lipsește nici specific decorativul „Motul curcanului'.

Un minunat cadru în care delicata atenție a d-lui ministru al aerului pentru flori se găsește prezentă.

CONCEPȚIE TECHNICA ROMANEASCA

Dar partea technică, în dispozitivul nou al acestor aerodromuri, la fel la Giulești ca și la Popești-Leordeni, la Ghimbav, Craiova și Ploești nu este lăsată mai pe jos. Un pavilion cu rezervoare de benzină izolate, asigură în modul cel mai practic alimentarea cu carburanți a avioanelor. Un alt pavilion este destinat atelierelor de reparație

Nu lipsește nici garajul pentru automobile, iar hangarele pentru avioanepartea cea mai importană a unui aerodrom, reprezintă izbânda creației românești. Până acum se foloseau brevete streine scump și adeseori puțin reușite pentru hangare. Un inginer a conceput noile hangare foarte practice. Demontabile, ele se închid și se deschid după un sistem de mare ușurință. Ușile mari de tablă, pliabile, pot fi mânuite de doi servanți sdraveni în câteva secunde. Sunt spațioase și bine amenajate.

Aerodrom-ul „Aviator Nicu Capșa" dela Popești-Leordeni, unde sboară școala de pilotaj ARPA ca și aerodromul „Av. Romeo Popescu' dela Giulești, — ambele spațioase — primul de circa 1400 /100 m. iar al doilea de 800/900 metri — reprezintă un lăudabil efort de muncă, căci au fost realizate, cu toate instalațiile de pe ele, numai în' trei luni jumătate, și împreună cu cel inaugurat de curând la Ghimbav-Brașov și cu cele aproape gata dela Craiova și Ploești, vor servi, desigur, mult impulsului puternic ce se dă aviației civile — subt directa îndrumare a M. S. Regelui.

Astăzi dimineață, în prezența demnitarilor țării, are loc inaugurarea pavilionului Asoc. Sportive „Aeronautica și marina"

Azi la orele 11.30 a m. are loc cu un deosebit fast, inaugurarea pavilionului Asociației polysportive „Aeronautica și Marina", de sub președinția Domnului Ministru General Adj. Paul Teodorescu.

Situat pe cel mai frumos colț al lacului Herăstrău, acest pavilion prezintă o adevărată cadodoperă, din punctul de vedere al cerințelor moderne.

Frumoase terenuri de tennis, tot felul de bărci pentru canotaj, înnot, plaje, educație fizică, instalații moderne pentru dușuri, etc., iată în câteva cuvinte ce oferă distinșilor săi membri, acest admirabil colț de recreație.

Pentru piloții civili

In vederea trecerii în revistă a tuturor piloților civili brevetați de școlile asociațiilor particulare, din 1930 și până în prezent, care se va face în ziua de 20 Iulie, toți acești piloți, inclusiv cei care au trecut în aeronautica militară, sunt invitați pentru azi la orele 17, pe aeroportul Băneasa, pentru repetiția generală.

Ei vor veni împreună cu conducerea asociației de care depind. pentru deplasare în provincie.

SPECTACOLE

Teatre

MUNCA ȘI VOIE BUNA. — Strămoșul.
TEATRUL VESEL (Grădina Marconi): Ți-a făcut cu ochiul.
GRĂDINA IZBÂNDA (Calea Văcărești): Izbânda 1939.
GRĂDINA TEATRUL NOU: Văcărești Movietone.
COMOEDIA: Intre Venus și Rapid.
TEATRUL COLOS: O noapte pe Riviera.
TEATRUL COMIC (Grădina Volta-Buzești): Ai cui sunt pantalonii ?
TEATRUL NATALIȚA PAVELESCU (lângă Hala Traian): „Luna de miere".

Stranduri

LIDO: Bazin cu valuri. Zilnic five-o'clock tea
STRANDUL BRAGADIRU: Aer, apă, soare, poziție splendidă
STRANDUL KISELEFF: Trei bazine. zilnic apă proaspătă
STRANDUL OBOR: Strandul sportivilor.
STRANDUL FLOREASCA: Cel mai vast strand.

Cinematografe

ARO: Manej și jurnal Fox.
SCALA: Secretul unei actrițe.
CAPITOL (grădină și sală) : Lordul Jeff, jurnal Metro și românesc.
CARLTON: Inchis pe timpul verii
TRIANON: Etajul cu bucluc, jurnal românesc și Paramount.
A. R. P. A.: Tango nocturn și Stan și Bran în Fra Diavolo.
REGAL: N'am să te uit niciodată și jurnal Paramount
FEMINA: Secretul unei femei frumoase.
PALAS BULEVARD : 100 de băieți și o fată și Aventurile lui Tom Sawyer,
SELECT: Café Metropole și Secrete conjugale.
GRADINA FORUM (str. C. A. Rosetti No. 6) : Paradisul îndrăgostiților și Adio pentru totdeauna
FORUM: Pentru patrie și Menaj parisian.
SAVOY: Leopardul Suzanei și Minciuna Ninei Petrovna.
ROXY: Doamna din Malacca, jurnal și completare.
ELYSEE: Parada tinereții, jurnal Paramount și românesc.
FORUM: S. O. S. Tanger și Olinda vieții.
OMNIA: Ulița durerii și Trăește iubește, învață.
NISSA: Mesageru și Băieți în uniformă.
RIALTO: Nopți princiare și Insula văduvelor.
BIZANTIN: Manuela și Clubul sinucigașilor.
AMERICAN (Grădina și sala): Intre glorie și dragoste și Noapte de muzică și dansuri țigănești.
AIDA: Viața furată și O familie trăznită.
COTROCENI: Colivia de aur și Căsnicia Dr. Ahhan.
DIANA: Robin Hood și Sângele pământului.
DACIA (Grădină și sală): Zorro (operă complectă), Jurnal și complectare.
DICHIU: Inchis pentru renovare.
EDISON (Sala și grădina): Păcatul Helenei Wilffur. O dramă în în largul mării și Artiști.
FRANCLIN: Tarantela și Necunoscuta.
FLORIDA (Sală și grădină): Poltava și Prizonierul din Africa.
GLORIA (Grădina): Nebuniile vacanței și Nomazii.
GRAND: Misterele cartierelor chinezești și Suzana.
IZBANDA: Sânge de cazac și Neapole sub sărutul focului.
ILEANA (Sala și grădina): Se caută o femeie și Manechinul.
LIA: Miss Rafles și Stăpânul Metropolei.
LUCIFER: Ulița durerii și O crimă fără importanță.
MARNA: Se lasă noaptea și Frumoasă-i tinerețea.
MARCONI: Ramuntcho, Cadrilul și Jurnal românesc O. N. C.
MODEL: Zorro (Operă complectă).
MILANO (Sala și grădina): Suez și Mireasa fugară.
NERO (Sală și grădină): Paradisul îndrăgostiților și Panică în Univers.
ODEON: Cavalcada destinului și Sultanul din Rungay.
PACHE: Pentru patrie și Gentlemen după miezul nopții.
PARIS (Sală și grădină): Furtună în Asia, Capriccio și Artiști.
PAX (Sala și grădina): Fanny Elssler, Șeicui și Trupă de reviste.
RAHOVA: Tentație și Romanța Radiolui.
REX: Femeia care primește palmele și Ultimul post.
ȘIC (Grădină): Tragedia unei generații și Nick gentlemen detectiv.
TRIUMF: Dubla existență a d-rului Clitterhouse și Shirley salvează America.
TOMIS (Grădină și sală): Dineu la Ritz și Suflete în ceață.
UNIC (Grădină și sală): Stăpânul Metropolei și Miss Rafles.
UNIREA: O crimă pasională și Orașul păcatelor.
VOLTA BUZEȘTI: Ogorul și Tarantela.
VOLGA: Diavolii aerului și Necunoscuta din Monte Carlo.
VENUS: Frații Ritz în Călărețiî seli și Sclavele albe.

Football Football Football Football

Ce nu știați despre... superstiții, particularități, lucruri mărunte și inedite ale vedetelor footballului nostru

Ce nu știați despre...

Vedetele footballului nostru au fiecare o superstiție, uneori o adevărată repulsie pentru anumite lucruri, o particularitate. Aceste lucruri nu sunt însă numai inedite. Ele pot — de cele mai multe ori — furniza elemente interesante pentru înțelegerea jocului unui om pe teren.

Un exemplu.

Lui Albu — excepționalul fundaș al Venusului — nu-i place de loc să fie driblat deși... moare capă jucătorii cari știu să dribleze, atunci când este numai spectator. (Ceia ce nu înseamnă însă că-i aprobă).

Acum se poate înțelege foarte ușor pentruce Albu, care este un jucător masiv se bazează aproape exclusiv pe plasament și dece jocul apărării imediate: cu Sfera, care sparge atacul advers și Albu degajând lung și din orice poziție.

Evident, cele mai multe din particularitățile, „pe care nu le știți", sunt numai inedite. Lucruri pentru vacanță, firește.

Și acum... ce nu știați despre...

BARATKY

...Nu se poate opri să felicite un adversar când a izbutit un lucru frumos. Chiar dacă în momentul acela ar avea mai degrabă poftă să-l bată. Lucru explicabil. Inainte de a fi profesionist este un îndrăgostit de football.

...Este cel mai bun prieten al lui Bogdan și nu bea decât vin

BODOLA

Nu știați, desigur, că Bodola a fost proprietarul unui cinematograf, dar că și-a pierdut toți banii... cu vedetele americane.

Preferă să „ia o palmă" de cât să-l întrebe cineva înainte de match: „Ei, ce faceți Bodola ?".

BOGDAN

Fostul și desigur, viitorul jucător feroviar, avea o superstiție: când ieșea pe teren și punea piciorul pe mingie pentru prima dată, trebuia să atingă mingia cu piciorul drept.

Și încă o superstiție de dată recentă: nu putea suferi să-i spună nimeni că nu va găsi angajament în Franța.

PETRICA RADULESCU...

Portarul Rapid-ului are și el ca și colegul său de club două „superstiții"... Nu-i place să joace contra Ripensiei și iese îmbrăcat numai cu tricou verde.

Il schimbă doar atunci când adversarul are și el aceeași culoare.

PAVLOVICI...

...nu poate suferi pe fotografi și apără mai bine — spune el — când aceștia nu așteaptă la poarta lui marcarea unui goal.

DOBAY

„Calul" nu vrea să dea declarații după match. Toți cei cari au de luat asemenea declarații trebue să țină adevărate discursuri pentru a-l convinge să spună ceva. Și înainte de aceasta să făgăduiască solemn că nu vor modifica nici un cuvânt din ce a spus el .

ALBU ȘI SFERA

Am spus la început că Albu nu poate suferi să fie driblat.

Iar partenerului său Sfera îi convin tocmai jucătorii, cari driblează pentrucă țin mingia și îi poate ataca mai ușor.

AUER...

...este jucătorul, care știe cele mai multe trucuri și știe să-și utilizeze... mâinile mai bine decât foarte mulți portari.

BINDEA...

...are un necaz imens pe halfii de margine, cari se țin scaiu de extremă.

Este de părere că aceștia nu știu să joace și e sigur că din pricina lor face de cele mai multe ori scandal.

IUHASZ

Mărturisiți sincer. Vă așteptați ca masivul Iuhasz să fie peltic ?

Ei bine, Iuhasz este atât de peltic încât este uneori greu de tot să înțelegi ce vrea să spună.

Altceva. Iuhasz era singurul om dela C. A. O., care îl putea trânti pe Barta. Pentru a înțelege mai bine valoarea acestei performanțe să spunem că masivul fundaș orădean nu putea fi doborît nici de toată echipa la un loc.

DAVID...

..are un secret al lui. Și nu vrea să-l spună nimănui pentru nimic în lume.

Portarul Venusului a descoperit un mod infailibil de a se plasa la loviturile de 11 metri. Și nu vrea să divulge acest secret tehnic, oricât ar fi rugat să-l spună.

IORDACHESCU

In schimb rezerva sa — fără a avea un mijloc secret — este portarul român, care a apărat cele mai multe lovituri de 11 metri.

Și în momentele cele mai grele pentru echipă.

DUCE

Masivul fundaș al echipei universitare are o pasiune : să joace centru atacant.

Și o alta: să joace contra Venusului.

VINTILA...

...care a jucat la început extrem dreapta ar vrea să joace iar în postul acesta.

De altfel această atracție devine uneori atât de mare încât, în timpul matchurilor întreprinde acțiuni pe extremă, neglijând total extrema adversă.

SADOVSKY

Portarul Juventusului este un om foarte puțin superstițios. Cel puțin așa afirmă el. Totuși... ține neapărat ca prima mingie, care i se trage la poartă, s'o poată apăra.

De aceia nu trebue să surprindă pe nimeni dacă Sadowsky plonjează după o mingie, când înaintașii juventiști trag la poartă înainte de match.

Venus este în tratative cu un mare centru înaintaș...

Pe cale particulară am aflat că Venus este în tratative foarte înaintate cu un mare centru atacant, a cărui angajare va produce senzație.

Numele lui este ținut deocamdată secret, dar va fi cunoscut în foarte scurt timp.

Calendarul international F.R.F.A.

In toamnă 7 matchuri,

dintre care două sunt problematice

In primăvară numai două jocuri

Incet-încet, calendarul internațional al României pe anul 1939—40 începe să se precizeze.

Tratativele duse de FRFA sunt pe punctul de a fi terminate, astfel că găsim interesant să arătăm care vor fi matchurile pe care echipa noastră națională urmează să le dispute la toamnă și la primăvară.

Iată acest program :

IN TOAMNA

3 Septembrie-Belgrad : **Jugoslavia-România.**
24 Septembrie-București : **România-Polonia.**
8 Octombrie-București : **România-Boemia (?)**
21 Octombrie-București : **România B-Ungaria B.**
22 Octombrie-București . **România A-Ungaria A.**
6 Decembrie-Londra : **Anglia-România.**
10 Decembrie-Bruxelles : **Belgia-România.**

LA PRIMAVARA

5 Mai-București : **România-Jugoslavia.**
19 Mai-București : **România-Irlanda.**

In primăvară, FRFA a decis să nu perfecteze decât două jocuri.

Dintre aceste matchuri, România-Boemia este problematic, pentru Jugoslavia-România dela 3 Septembrie forul sârb a cerut o amânare la care federația noastră n'a răspuns încă, iar pentru Belgia-România și România-Irlanda încă se duc tratative.

Bărbulescu (Macaby) va fi achiziționat de o divizionară A. din capitală

Gruparea bucureșteană Macaby posedă după cum se știe un foarte bun inter stânga în persoana lui Bărbulescu. Acest jucător este foarte căutat de mai multe grupări din divizia A, dar suma pretinsă de bucureșteni pentru desfacerea lui a făcut să se restrângă foarte mult cercul amatorilor.

In cursul zilei de ieri, am fost informați că o grupare bucureșteană a început din nou discuțiuni cari se pare că de rândul acesta vor fi duse la bun sfârșit și jucătorul va părăsi clubul Macaby.

Curier orădean

Spielmann rămâne la CAO!

Svonul transferării lui la U.D.R. este de domeniul fanteziei

Fuziunea CAO-Crișana-Stăruința a căzut baltă

Oradea (dela corespondentul nostru). — **In ultimul timp, presa sportivă din țară a anunțat ca foarte sigură transferarea jucătorului Spielmann dela C.A.O. la U. D. R.**

Realitatea însă desminte categoric aceste svonuri complet fanteziste.

Un membru marcant al conducerii clubului C. A. O. ne-a declarat că Spielmann n'a fost cedat nici unei grupări din țară. Mai mult: nu s'a tratat pentru transferarea lui.

De altfel, C. A. O. nici nu se gândește să se despartă de jucător.

S'A RENUNȚAT DEFINITIV LA FUZIUNE

După cum v'am mai anunțat, proectata fuziune între C. A. O., Crișana și Stăruința a întâmpinat dificultăți mari chiar dela începutul tratativelor.

Astăzi, situația este complet clarificată : fuziunea a fost abandonată definitiv.

Astfel că cele trei grupări vor activa în divizia națională B și campionatul viitor.

CAZUL ECHIPEI DE JUNIORI A CRIȘANEI

Sportivii din localitate au fost neplăcut surprinși de faptul că echipa de juniori a Crișanei, campioana districtului Oradea, n'a fost programată în campionatul ligii, în timp ce Universitatea — fără ca să joace în cadrul probei de ligă — a fost admisă în campionatul național, calificându-se în finală.

Și se știe că juniorii Oradiei întotdeauna au fost mai buni decât cei clujeni.

football football football football football football football football

Cazul Pop III a luat o întorsătură neașteptată

Jucătorul și delegații Victoriei și U.D.R.-ului convocați la F.R.F.A.

Toate cererile de deslegare ale jucătorilor sub 20 ani au fost anulate. - Sp. Studențesc suspendat

Cazul „Pop Vasile" a luat o întorsătură neașteptată.

Un reprezentant al Victoriei a depus eri la F. R. F. A. o adresă către comisia de transferări prin care — în urma dispoziției d-lui președinte F. R. F. A., dispoziție care a fost comunicată directorului tehnic — roagă comisia să invite pe jucătorul Pop Vasile să-și retragă foile de legitimare și contractele. In cazul când se va constata că semnăturile nu sunt autentice, cazul va fi deferit parchetului.

Comisiunea de transferări a început aseară judecarea cazului transferării lui Pop Vasile dela Victoria la U. D. R.

Cum din declarația jucătorului, actele depuse de reclamantă și compararea semnăturilor judecătorii nu și-au putut face o idee clară asupra cazului, a convocat pentru ședința viitoare care va avea loc la 12 August atât pe jucător cât și pe actorii principali ai piesei, delegații celor două grupuri interesate.

In continuare, comisiunea a anulat toate cererile de deslegare ale jucătorilor ce n'au împlinit încă vârsta de 20 ani.

Gruparea bucureșteană Sportul Studențesc a fost suspendată până la plata sumei de lei 15.000 ce datorează antrenorului Dobo.

120.000 lei...

...a primit Pop Vasile dela U. D. R. la semnarea contractului

Procesul Pop Vasile-U. D. R.-Victoria amenință să ia proporții, pe care nu le bănuia nimeni până acum.

Intr'adevăr, dacă Pop Vasile va voi să revină la Victoria el va trebui să înapoeze clubului din Reșița suma de 120.000 lei, pe care a primit-o la semnarea foilor de legitimare și a contractelor. Cel puțin atât pretinde U. D. R. că a dat jucătorului clujan.

„Germania" a învins „Bavaria" cu 6-5 (2-2)

La Schweinfurt s'a disputat Duminică în fața a 15.000 de spectatori matchul de football dintre echipele „Germaniei" și „Bavariei".

Echipa Germaniei a fost alcătuită numai din jucători tineri, în timp ce la „bavarezi" au jucat și consacrații internaționali germani Kupfer și Kitzinger (cari sunt ambii din Schweinfurt).

Matchul s'a disputat pe o ploaie torențială, totuși jocul a fost interesant și a revenit după mare luptă speranțelor germani cu 6:5 (2:2).

Districtul de football Ploești a luat vacanță până la 1 Septembrie

Ploești, 19. Districtul local de football, a luat vacanță până la 1 Septembrie.

In ultima sa ședință, comisiunea districtuală în frunte cu d-nii: ing. D. Chiru, Ionescu Țope, D. Trifu, ing. Russo, D. Buzescu etc., a proclamat campioni pe anul în curs, următoarele grupări, la categoriile respective.

Categoria întâia: Ferroemail.
Categoria doua: Unirea Hârsa.
Categoria treia: Romăno Americană.

D. ing. D. Chiru, președintele districtului, a ținut cu această ocazie o frumoasă cuvântare, în care a narat activitatea desfășurată de forul local, în decursul anului expirat.

D. Chiru, a remarcat cu satisfacție avântul luat de soccer în districtul nostru, înmulțirea grupărilor, precum și excelenta comportare a acestora în cursul campionatului, nemai necesitând ca în alți ani, măsuri represive, în cadrul regulamentului.

A felicitat pe conducătorii tuturor grupărilor, pentru sportiva comportare a echipelor lor și mai ales pe acei ai campionilor.

A semnalat excelenta comportare a Ferroemailului în campionatul ligii de Sud și speranța că până la urmă, va promova în divizia B.

După ce d. Chiru și-a manifestat credința, că în campionatul viitor se vor afilia și grupările existente astăzi în județ, a semnalat deasemeni excelenta inițiativă a d-lui Gh. Gh. Balif, președintele Camerei de muncă, care donând o cupă pentru grupările corporative, a stimulat prin aceasta gustul muncitorilor pentru soccerul local și a oferit mai ales posibilitatea unor grupări mici, cum sunt acelea din categoriile inferioare, să-și măsoare forțele cu Tricolor, Ferroemail, Concordia, etc.

D. Ionescu-Țope, tot în numele districtului, a felicitat grupările cari au ajuns până în semi finalele cupei „Muncă și voe bună", în special pe acei ai echipelor finaliste, cari printr'o comportare mai mult decât sportivă, au fost la înălțimea evenimentului.

D. Ionescu-Țope, a remarcat elanul și curajul cu care au luptat jucătorii Concordiei în finală și mai ales comportarea lor, în fața Tricolorului, puternica formație feroviară.

In numele grupărilor a răspuns d. D. Nicolau (Columbia) care și-a manifestat satisfacția că forul respectiv a fost la înălțimea misiunii sale, împărțind legal și drept, după cum împrejurările cereau, dreptatea.

A terminat mulțumind și corpului de arbitri, care a secondat excelent districtul, în activitatea sa.

Biruința întâlnește Laromet

Astăzi după amiază arena Biruința găzduește la ora 16 matchul amical dintre echipa gazdă și gruparea neafiliată Laromet.

Biruința urmărește cu ocazia acestui match să verifice condiția jucătorilor în vederea partidei de Duminecă dela Pucioasa.

Este foarte probabil ca echipa Biruinței să fie întărită cu câțiva jucători astfel că P. A. S. va avea o grea misiune.

Convocări

● A. S. DREPTATEA convoacă Joi 20 Iulie la ora 4 d. a. pe terenul Ascam, în vederea matchului amical cu Garajele Mihăescu următorii jucători:

Marinescu, Mihai, Gusti, Mircea, Titel, Filip, Bucșa, Stoica, Darie, Dragoș, Constantinescu, Zahoria, Spirescu, iar în mod special pe Bebe, Mitel și Nicu.

● CICLOP convoacă pe toți jucătorii săi azi 20 Iulie ora 17.30 pe terenul Velodrom la antrenament care va fi condus de Rafinschi.

Se aduce la cunoștința jucătorilor care au asupra lor orice echipament să-l restituie d-lui Kiss, până la 21 Iulie.

● VIFORUL DACIA convoacă pentru Joi 20 c., ora 6 p. m., la Velodrom pe următorii jucători de football: Simionescu Oprea, Niculescu Const., Dejoianu Const. și Manova Victor. Neprezentarea va fi sancționată cu suspendarea.

Inscrierile în Cupa României

încep astăzi și se inchid la 7 August

După cum am anunțat eri, astăzi încep înscrierile în ediția 1939-40 a Cupei României.

Inscrierile se vor închide la 7 August.

Dealtfel, această decizie o va lua astă seară comisia Cupei care va ține ședință.

Rapid nici nu s'a gândit să achiziționeze pe Variassy și Endreffy

Negru revine la vechea matcă?

Față de svonurile care circulă în legătură cu unele presupuse achiziții ale Rapidului, un reprezentant al feroviarilor ne-a rugat să arătăm că nici nu s'au gândit măcar să-l achiziționeze pe Variassy.

Iar în ce privește pe Endreffy, el s'a oferit și nu Rapid i-a propus. Chiar eri, juventistul s'a prezentat feroviarilor și li s'a oferit. Dar n'a primit niciun răspuns.

In ce privește portarul de rezervă, feroviarul ne-a informat că acesta va fi ... Negru, care e foarte probabil că va reveni.

Tratativele dintre F. C. Craiova și Juventus pentru Schira au ajuns la un punct mort

Juventistul Schira a tratat angajarea lui la F. C. Craiova. Tratativele pornite de mult păreau că se vor sfârși favorabil când, eri, au ajuns la un punct mort: craiovenii oferă 30.000 lei dintre cari jumătate plătibili imediat iar restul în 3 rate.

Cum era și natural, Juventus a refuzat oferta.

Gloria și F. C. Craiova tratează angajarea lui Szika

Szika, interul dreapta al grupării Macaby din capitală, se află actualmente la Arad unde tratează angajarea lui la Gloria.

Achiziționarea lui de clubul arădean este în funcție de formulă: dacă Gloria rămâne în A, îl angajează, dacă retrogradează, nu.

Intre timp s'a mai ivit un concurent serios care dorește să-l angajeze pe Szika: noua fuzionată F. C. Craiova.

Craiovenii au neapărată nevoe de un centru atacant bun și macabystul ar fi ideal pentru ei.

Tratativele au început și probabil că până la începutul săptămânii viitoare rezultatul lor va fi cunoscut.

A.S.C.S. organizează o mare excursie la Brașov

Asociația sportivă și culturală Steaua, organizează Duminică 23 Iulie a. c. o mare excursie la Brașov.

Pe program figurează vizitarea stațiunilor Predeal, Bușteni, Sinaia.

Plecarea are loc la ora 5 dimineața din fața primăriei sectorului II Negru cu mașinile societății Autocar.

Din lumea cluburilor mici

● *Monitorul Oficial* susține Duminică un match amical la T. Măgurele în compania puternicei formații Oltul.

● *Biruința* se deplasează Duminică la Pucioasa, unde întâlnește pe P. A. S.

● A. S. DREPTATEA organizează o frumoasă excursie Duminică 23 Iulie la Ghimpați (jud. Vlașca) în cadrul căreia va susține și două matchuri de foot-ball pe modernul stadion al C. A. M. cu puternica formație „Șoimii Munteniei" I-a și rezerve. Plecarea se va face Duminică dim. la ora 7 fix din grădinița Tribunalului (Calea Rahovei 2). Informațiuni și înscrieri se primesc la d. Gusti, Banca Comercială Română, serviciul Arhivei, Str. Smârdan No. 3 între orele 8—1 a. m.

● ECHIPA centrului de instrucție al artileriei motorizată jucând la Râșnov cu echipa gazdă Astra a câștigat cu scorul de 7—4 (4—3).

Duminică 23 crt. se va disputa un match revanșă.

● A. S. DISTRIBUȚIA a făcut eri după amiază pe terenul dela Mogoșoaia, un prim antrenament în vederea matchului de Duminică dela Bușteni.

A. S. Distribuția se antrenează azi la Mogoșoaia

Matchul de Duminică dela Bușteni a determinat pe conducătorii „petroliștilor" să facă febrile pregătiri.

Astăzi după amiază terenul dela Mogoșoaia găzduește ultimul antrenament, care va fi condus de Constantinovici.

In acest sens sunt convocați pentru ora 17.30 următorii jucători:

Boghin, Zamfir, Tătar, Busuioc, Flamaropol, Vasiliu, Grecu, Sachelarie, Constantinovici, Nelu, Nicu Vasile și Predoiu.

Fiind ultimele pregătiri se va insista asupra exercițiilor de condiție după care se va utiliza și balonul.

La Bușteni vor face deplasarea mai mulți jucători urmând să fie utilizați în decursul celor două reprize.

Linia de fundași va fi întărită cu fostul juventist Tătar.

După cum vedem Caraimanul va avea mult de lucru cu puternica formație a „petroliștilor".

Football Football Football Football

Bologna a protestat la comitetul C.E.C. pentru modul cum a condus matchul dela Budapesta arbitrul englez Wiltshire

Football Association va refuza să mai delege arbitrii în C.E.C.?

Nici această probabil ultimă competiție a cupei Europei Centrale n'a putut să se termine în liniște.

Intr'adevăr, matchul dela Budapesta dintre Ferencvaros și Bologna a avut un epilog neașteptat.

Italienii au adresat comitetului competiției un lung și foarte vehement protest contra modului cum a condus matchul. arbitrul englez Wiltshire.

Evident, reclamația clubului italian este senzațională, dar ea nu poate schimba rezultatul matchului, deoarece hotărîrile arbitrului sunt suverane și nu pot fi atacate de nimeni.

PRESA ITALIANA DESPRE ARBITRAJUL D-LUI WILTSHIRE

De altfel presa italiană este deadreptul indignată de modul cum a condus arbitrul englez matchul dela Budapesta.

Deși ziarele pestane sunt în unanimitate de părere contrară și sunt de acord că mister Wiltshire a condus ca un arbitru de clasă mare.

Iată de exemplu, POPULO D'ITALIA scrie că echipa campioană a Italiei a avut de luptat nu numai contra unui adversar loial și de forțe egale ci și a unui adversar mult mai puternic, care lucra în tăcere, și este... arbitrul matchului, englezul Wiltshire.

Iar „GAZZETTA DELLO SPORT" afirmă și ea că arbitrul a comis foarte multe erori și toate în dauna italienilor — momentul culminant fiind acela, când l-a eliminat pe Puricelli pentrucă l-a lovit pe Sarosi III cu capul în ceafă — dar recunoaște că ele n'au influențat rezultatul, care se datorează exclusiv tacticei greșite adoptate de italieni.

NU VOR MAI FI ARBITRII ENGLEZI IN C. E. C.

Introducerea „modei" cu arbitrii englezi în cupa Europei Centrale a avut de scop normala desfășurare a matchurilor.

Și deci evitarea contestațiilor provenite din normalele suspiciuni în materie de arbitraj.

Se pare că protestul energic al Bolognei va avea ca urmare că federația engleză nu va mai accepta să delege arbitri englezi pentru matchurile de C. E. C.

Poate că nici nu va mai fi nevoe. Căci la anul — după aparențele actuale — cupa Europei Centrale va fi o competiție, care a fost.

F.R.F.A. a cerut un răspuns urgent dela Praga în legătură cu matchul România-Boemia dela 8 Octombrie

In numărul nostru de eri am arătat că FRFA n'a primit niciun răspuns dela Praga în legătură cu matchul România-Boemia dela 8 Octombrie.

Cum acest răspuns trebuia să sosească până la 15 Iulie, forul nostru a trimes eri o telegramă la Praga prin care solicită un răspuns urgent, pentru a-și putea pune la punct calendarul din toamnă.

D. Kika Popovici explică de ce a pierdut Beogradsky cu 1-7

Catastrofala înfrângere a lui Beogradsky a produs o mare surpriză în toate cercurile footbalistice continentale. Nimeni nu poate înțelege cum s'a întâmplat ca reprezentantul acelui football iugoslav, care a obținut atâtea performanțe excelente a putut fi învins cu un scor atât de mare.

Cauza înfrângerii a fost explicată de d. Kika Popovici, conducătorul grupării belgrădene.

Iată ce a spus d-sa:

„Condiția fizică a lui Beogradsky n'a fost suficientă pentru 90 de minute. Nici nu este de mirare. Această echipă spre sfârșitul campionatului a dat mereu 6—9 oameni pentru echipa națională care a înfruntat echipe ca: Anglia, Italia, România, Olanda, Intre timp a făcut un drum plin de peripeții dela Amsterdam la Praga. Și asta nu era de ajuns. Au urmat matchurile de C.E.C. și călătoriile cu acest prilej. Apoi nu trebue uitat că Beogradsky încă nu este „coaptă" pentru matchuri internaționale și nici pregătirea pentru Cupa Europei Centrale nu era, tocmai în regulă".

Irlanda a răspuns: acceptăm data de... 10 Decembrie!...

In numărul nostru de eri am scris că F. R. F. A. a renunțat la matchul cu Irlanda din Decembrie și că a propus telegrafic la Dublin ca primul match să se dispute la București la 19 Mai 1940, iar revanșa în Decembrie 1940 la Dublin.

Iată că eri s'a și primit un răspuns din Irlanda: aceasta acceptă data de... 10 Decembrie.

Ce se întâmplă, însă.

Acest răspuns se referă la tratative mai vechi, când F. R. F. A. propusese data de 10 Decembrie, pentrucă nu venise încă oferta Belgiei pentru aceeași dată.

Iată F. R. F. A.-ul într'o încurcătură cam delicată.

Skooturi și bare

Mészáros, antrenorul lui Beogradsky, se desparte de gruparea sa. El va activa după toate probabilitățile la Segedin.

*

Un turneu în nocturnă va avea loc la Budapesta în primele zile ale lunei viitoare, la care vor participa Slavia din Praga (sau Rapid-Viena), Elektromos și Hungaria.

CĂLDURILE OMOARĂ...

Cel mai bun mijloc de a vă conserva vitalitatea și energia în timpul verei, este de a vă supra-alimenta sângele și nervii făcând o cură de Quintonine. Iată această scrisoare a D-lui E. PERRAUD, 9, rue Bernard-Palissy din Tours : .

„Simțindu-mă foarte deprimat din cauza căldurilor, am întrebuințat excelentul Dv. Quintonine și vă pot asigura că el mi-a dat repede forțele și buna mea dispoziție"

Vinul fortifiant obținut amestecând un flacon de Quintonine cu un litru de vin de masă — și din care se ia un păhărel înaintea fiecărei mese — este de un gust delicios. Acela care îl întrebuințează păstrează intactă — sau își regăsește — vitalitatea sa, și poate să se bucure din plin, de sezonul frumos

QUINTONINE

PRODUS FRANCEZ. — LABORATOARELE HELIN

Dă înfățișare bună

LA FARMACII ȘI DROGUERII

Divizia națională A va începe la 3 sau 10 Septembrie iar returul la 25 Februarie

(Urmare din pagina I-a)

Datele pentru partidele internaționale sunt : 3 sau 10 Septembrie, după cum va fi fixat matchul Jugoslavia-România, 24 Septembrie și 22 Octombrie.

DATEDE DIVIZIEI A.

Campionatul necesită 11 Duminici; însă, în Septembrie, Octombrie' și Noembrie sunt 13 Duminici din care se scad 3 pentru jocurile internaționale. Cum în Decembrie nu se va putea juca din cauza matchurilor cu Anglia și Belgia, FRFA va programa o etapă divizionară în cursul săptămânii, într'una din cele 3 sărbători : 14 Septembrie, 26 Octombrie sau 8 Noembrie. Probabil că la 26 Octombrie.

CUPA ROMANIEI

...va începe la 20 August și își va consuma tururile eliminatorii la 27 August și 3 Septembrie. In ultimele două Duminici va intra în competiție și Divizia A, astfel că în seara zilei de 3 Septembrie să fie desemnate 20 de echipe care — împreună cu cele 12 din Divizia A — să dispute turul final.

In ce privește faza finală, șaisprezecimile și optimile se vor disputa chiar în toamnă, probabil la 14 Septembrie și 8 Noembrie. In orice caz însă, în cursul săptămânii.

Iată acum schița programului de toamnă :

20 August : primul tur al Cupei României.

27 August : turul al doilea.

3 Septembrie : ziua I-a campionat sau Jugoslavia-România.

10 Septembrie: Jugoslavia-România sau ziua I-a campionat.

14 Septembrie : (Inălțarea Sf. Cruci) : șaisprezecimile Cupei României.

17 Septembrie : ziua II-a campionat.

24 SEPTEMBRIE : ROMANIA-POLONIA.

1 Octombrie : ziua III-a campionat.

8 Octombrie : ziua IV-a campionat.

15 Octombrie : ziua V-a campionat.

21 OCTOMBRIE: ROMANIA-UNGARIA.

26 Octombrie (Sf. Dumitru) : ziua VI-a campionat campionat.

29 Octombrie : ziua VII-a

5 Noembrie : ziua VIII-a campionat.

8 Noembrie (Sf. Mihail și Gavril) : optimile Cupei României.

12 Noembrie : ziua IX-a campionat.

19 Noembrie : ziua X-a campionat.

26 Noembrie : ziua XI-a Campionat.

DATELE DIN PRIMAVARA

La primăvară, în afară de cele 11 date pentru campionat, Cupa necesită 3 date (pentru sferturi, semi-finală și finală, iar FRFA va reține două date pentru jocurile cu Jugoslavia și Irlanda eventual).

Returul campionatului va începe la 25 Februarie și o etapă se va disputa probabil în cursul săptămânii, la 23 Aprilie.

In Cupa României, semifinalele și finala — se știe — se vor disputa de Paști : în prima și a treia zi. Rămâne ca să se găsească o dată pentru sferturile de finală, care — probabil — vor avea loc în Martie.

Incât, proectul programului de primăvară are următorul aspect :

25 Februarie : ziua XII-a campionat.

3 Martie: ziua XIII-a campionat.

10 Martie: ziua XIV-a campionat.

17 Martie : sferturile Cupei României.

24 Martie: ziua XV-a campionat.

31 Martie: ziua XVI-a campionat.

7 Aprilie : ziua XVII-a campionat.

14 Aprilie : ziua XVIII-a campionat.

23 Aprilie : ziua XIX-a campionat.

De Paști : semi-finalele și finala Cupei României.

28 Aprilie: ziua XX-a campionat.

5 MAI : ROMANIA-JUGOSLAVIA.

12 Mai : ziua XXI-a campionat.

19 MAI : ROMANIA-IRLANDA (?).

26 Mai : ziua XXII-a campionat

MAINE LA BANEASA

Cornița, Nae și Bock se întâlnesc în pr. Cotnari

Handicapuri reușite. Probele doi-anilor, curse populate

Reuniunea care se va desfășura azi la Băneasa, penultima din actualul meeting, are un pronunțat caracter de consolație. Interesul nu este însă cu nimic știrbit.

Dimpotrivă, probele zilei sunt deosebit de atracțioase și promit să dea loc la întreceri reușite.

Ca de obiceiu, handicapurile se află pe primul plan. Atât Reprizele premiului Tohani cât și premiul Valea Călugărească. In prima repriză a premiului Tohani vom asista la o pasionantă luptă între Ciocârlan, Marche en Avant, Monette III și Balsors. Premiul Valea Călugărească va fi disputat de cai cu frumoase state de serviciu cum sunt Șerban, Necaz, Frunză și Roy. In premiul Cotnari vom revedea pe Cornița în compania unor trei ani bine cotați cum sunt Bock, Nae și Cosac.

Mențiuni pentru probele doi anilor cari vor aduna loturi numeroase. Necaz, Frunză și Roy.

Cine va câștiga?

PREMIUL PANCIU

Lunca poartă o greutate de pană. Cu descărcarea băiatului de grajd care o va pilota, sorții ei de isbândă sporesc. Totuș va avea serios de furcă cu Să-l vedem, actualmente refăcut.

Indicăm LUNCA, Să-l vedem.

REPRIZA INTAIA A PREMIULUUI TOHANI

In lupta finală vor conta probabil Monette III, Ciocârlan și Balsors.

Iapa din antrenamentul lui Ujvari cu greutatea pe care o poartă, are prima șansă. Ciocârlan, un specialist al liniei drepte desigur că va fi redutabil. Nu near mira chiar dacă ar câștiga. Balsors deasemeni va fi periculos.

Indicăm: MONETTE III, Ciocârlan, Balsors.

REPRIZA A DOUA A PREMIULU ITOHANI

Ali Baba dacă repetă cursa când s'a plasat al doilea este cel mai calificat să birue. A reușit atunci să dispună de cai mai buni. Conștiincioasa Fioretta nu va lipsi dela sosire. Aparține unui antrenament în plină formă. Belea II are și ea o șansă.

Indicăm: ALI BABA, Fioretta. Belea II.

PREMIUL NICOREȘTI

Bold Topsy este dotată cu multă viteză. Deși dă descărcări celorlalți, are posibilitatea să câștige deoarece este de altă clasă decât ei. Pentru plase reținem pe Barcău și May Day.

Indicăm: BOLD TOPSY, Barcău, May Day.

PREMIUL COTNARI

Cornița își revine. A repurtat o victorie revelatorie în acest sens. Cosac care poartă o bună greutate se anunță un adversar redutabil.

Indicăm: CORNIȚA, Cosac.

PREMIUL DRAGAȘANI

Zefir săptămâna trecută a terminat la două lungimi de Persane. A arătat cu alte cuda victoria. Lizica și debutantul Șuvoi nu sunt afară din cursă.

Indicăm: ZEFIR, Lizica, Șuvoi.

PREMIUL VALEA CALUGAREASCA

Șerban a reintrat bine Duminecă. Din partea lui se poate scompta un progres de formă. Acest motiv ne determină să-l preferim lui Șoim și iepei Frunză.

Indicăm: ȘERBAN, Șoim. Frunză.

Concurenții probabili

Pr. PANCIU
20.000 lei — 1400 m.

Să-l Vedem	52½	Mullot
Tatja	44½	0
Zori de zi II	48	Logofătu
Cremene	47½	Florescu
Furtuna	58½	Vincent
Jaj	39½	X.
Lunca	42½	Oprescu

Pr. TOHANI — W. H'cap.
25.000 lei — 1200 m.
Repriza întâia

Ciocârlan	62	C. Radu
M. en Avant	59½	Vincent
Jurata	59½	Ilinca
Lăncier	55	Cucu
Monette III	54	Gill
Balsors	54	G. Enescu
Furtuna	53½	?
Cornița II	51	Mullot

Pr. TOHANI — W. H'cap
25.000 lei — 1200 m.

Marmara	63½	C. Radu
Ali Baba	61	Gill
Sira	60½	Ilinca
Bravo Mă	58	Vincent
Fioretta	54½	Cucu
Belea II	48½	Logofătu
Harar	45½	Tănase
Tatja	45	Florescu

Pr. NICOREȘTI
20.000 lei — 900 m.

Rosalie	44	Oprescu
Beanty	51½	Thiess
Aroșa	50	Tasin
Olanitta	51½	0
Salamanca	48½	0
Frișca	50	Florescu
Bold Topsy	56	Gill
May Day	53	Tănase
Barcău	51½	Mullot
Noroc	50	Logofătu
Niculae	54½	Vincent
Bucuria Mea	48½	0

Pr. COTNARI
30.000 lei — 1700 m.

Bock	60	G. Enescu
Roy	56½	0
Cisac	53	Ilinca
Măcieș	60	Florescu
Etakos	55	?
Cornița	55	Vincent
Nae	61½	Thiess

Pr. DRAGAȘANI
25.000 lei — 1000 m.

Zefir	53½	Mullot
Băețel	53½	Cucu
Favorita III	54	Urdăreanu
Lizica	53	Vincent
Șuvoi	51½	Logofătu
Bold Topsy	50	?
Flandra	50	Oprescu
Mircioaia	50	Tasin

Pr. VALEA CALUGAREASCA
Handicap
30.000 lei — 2.000 m.

Don Alberto	64	0
Șerban	63	C. Radu
Necaz	61	Mullot
Frunză	60	Gill
Rubin	56	Ilinca
Roy	55½	0
M. Manole	54	G. Enescu
Viga	52½	0
Șoim	52½	Cucu

Clasamentul antrenorilor

A. Romanes	31
E. Gabor	22
B. Gabens	20
J. Wilson	19
I. Pinka	14
Vl. Kristoff	13
I. Gheorghe	12
St. Ujvary	12
W. Gill	10
I. Niculescu	10
A. Mc. Intyre	8
Căp. A. Guliano	6
J. Beeson	6
G. Garner	5
B. Toth	5
Gener. Filip Iacob	1
M. Deinbeck	1
Lt.-Col. Tr. Romano	1
Chr. Setescu	1

PRONOSTICURILE PRESEI

ZIARELE	Premiul Panciu	Pr. Tohani repriza I	Pr. Tohani repriza II	Premiul Nicorești	Premiul Cotnari	Premiul Drăgășani	Pr. Valea Călugărească
Universul-Sport	Lunca Săl Vedem	Monette III Ciocârlan	Ali Baba Fioretta	Bold Topsy May Day	Cornița, Cosac	Zefir Lizica	Șerban Șoimu
Gazeta Sport.	Lunca Săl Vedem	Monette III Balsors	Ali Baba Tatya	Bold Topsy May Day	Cornița Bock	Bold Topsi Favorita II	Șoim Frunză
Universul	Săl Vedem Lunca	Ciocârlan Monette III	Bravo Mă Fioretta	Bold Topsy May Day	Cornița Nae	Lizica Zefir	Șerban Necaz
Curentul	Lunca Săl Vedem	Ciocârlan Monette III	Ali Baba Bravo Mă	Bold Topsy May Day	Cornița Nae	Zefir Lizica	Șerban Frunză
România	Lunca Săl Vedem	Monette III Ciocârlan	Ali Baba Marmara	Frișca Bold Topsy	Cornița Bock	Zefir Lizica	Șerban Frunză
Timpul	Furtuna Lunca	Monette III Ciocârlan	Bravo Mă Marmara	Darcău Bold Topsy	Cornița Bock	Lizica Zefir	Rubin Frunză
Ordinea	Cremene Furtuna	Monette III Ciocârlan	Fioretta Marmara	Bold Topsy May Day	Bock Cornița	Băețel Lizica	Rubin Șerban
Seara	Săl Vedem Furtuna	Lăncier Cornița II	Marmara Bravo Mă	Bold Topsy May Day	Cornița Bock	Lizica Băețel	Rubin Frunză
Semnalul	Săl Vedem Cremene	Monette III Furtuna	Fioretta Bravo Mă	Frișca Bold Topsy	Cornița Bock	Băețel Lizica	Necaz Rubin
Evenimentul	Lunca Furtuna	Balsors	Bravo Mă Marmara	May Day Bold Topsy	Bock Cornița	Flandra Zefir	Frunză Necaz
Cei mai indicați	Lunca 4 Să-l Vedem 3 Furtuna 2 Cremene 1	Monette III 6 Ciocârlan 2 Lăncier 1 Balsors 1	Ali Baba 4 Bravo Mă 3 Fioretta 2 Marmara 1	Bold Topsy 6 Frișca 2 Barcău 1 May Day 1	Cornița 8 Bock 2	Lizica 3 Zefir 3 Băețel 2 Bold Topsy 1 Flandra 1	Șerban 4 Rubin 3 Frunza 1 Neaz 1 Șoim 1

hipism

INFORMAȚII

ERI LA BĂNEASA-TRAP

● AU FOST distanțați: *Românaș*, în premiul Talisman, pentru mers neregulat. *Lăutar*, în aceeași cursă, pentru galopuri repetate. *Florita*, în premiul Ryerson, pentru mers neregulat. *Turov*, în premiul Lea, pentru acelaș motiv. *Lanț*, în premiul Vulcan, pentru galop la sosire. *Cina*, în premiul Radna, tot pentru galop la sosire. *Uria*, în aceeași cursă, pentru acelaș motiv. *Turla*, tot în premiul Radna, pentru galopuri repetate.

● C. SLOBOZENCO a fost amendat cu 500 lei, pentrucă a intrat în benzi cu armăsarul Viitor, în premiul Peter Harwester.

● LA EVENT s'au plătit cotele:

TRIBUNA

Pușa-Poenița 868.
Pandur-Champion jr. 49.
Champion jr.-Cartușel 48.
Paj Axtell-Gruia 268.
Izvor T.-Mura II 272.
Izvor T.-Oborean 53.

PELUZA

Pușa-Poenița 187 câmp.
Pandur-Champion jr. 49.
Champion jr.-Cartușel. 43.
Paj Axtell-Gruia 783.
Izvor T.-Mura II 243.
Izvor T.-Oborean 53.

● ȘI-AU corectat recordul carierii:

Pușa, cu 5, 8 secunde; noul record e 1.44.1.

Bistricioara, cu 0,2 secunde; noul record e 1.43.3.

Paj Axtell, cu 1,1 secunde; noul record e 1.36.4.

Bandit II, cu 1,2, secunde; noul record e 1.37.3.

Voevod, cu 3,3 secunde; noul record la 1.43.3.

Durdulia, cu 0,5 secunde; noul record e 1.32.3.

Birlic, cu 0,9 secunde; noul record e 1.32.4.

Eggy, cu 1,2 secunde; noul record e 1.31.5.

● IZVOR T. și-a fixat recordul carierii la 1.41.9.

● **JOCUL AUSTRIAC, ajuns la 125.460 lei, s'a închis după victoria lui Izvor T. din premiul Radna.**

Jack, armăsar de 6 ani, din Ieroșca și Japonica, a încercat eri doborârea recordului. Pe 1500 de metri el a marcat timpul de 2.18 minute, ceeace înseamnă că a tratat kilometrul în 1.32.

Jack este astfel recalificat în probele publice, după hipodromul Băneasa-Trap, neapărat.

*

● *BONZO* a fost cumpărat de d. Gh. Constantinescu.

● D. GH. CONSTANTINESCU i-a vândut d-lui Puiu Dumitrescu iapa Hora.

Alergările de trap

Băneasa Trap; Ziua 23-a, Sâmbătă 22 Iulie

— PROGRAM DEFINITIV —

Pr. NEHOIAȘI
Condiție — 13.000 lei

1680 Peggy Worthy.
1700 Crăiasa, Zarzăr, Hispano, Ulis.
1720 Taina, Tătăran.
1740 Crai, Mohor, Barza,
1760 Domnica.
1780 Vuet.
1800 Tava.

Pr. NEGREȘTI
Condiție (½) — 13.000 lei

2100 Domnia, Princesse Axtell, Tibet.
2120 Turla *)
2140 Bandit II, Epoca.
2180 Barza.
2200 Răsura.
2220 Birlic, Elly.
2240 Santuța.

Premiul NARVA
Condiție — 13.000 lei

1680 Grozava.
1700 Zamora.
1740 Puica, Spic, Catinca.
1760 Theodora, Torent, Wodka, Peceora, Pleava, Giuditta.
1800 Anny Worthy, Jade, Katy Caid.
1820 Pandur.

Pr. LEO
Condiție (1/5) 18.000 lei

2120 Bețiv.
2160 Poenița, Extra.
2180 Dorka, Tutun, Winsome Josedale.

Pr. SEMMERING
Record — 18.000 lei

1700 Pacahantos.
1720 Ben Hur, Guardian Girl, Ieroșca II, Torent, Hercegno, Talaz, Ghimp, Centaur, Rama II.
1740 Rosalinde, Blondella, Anny Worthy, Fama, Jarvis, Ciclop, Nation.
1760 Viitor, Kanada, Ninon.
1780 Pisica, Havana.
1820 Gruia.

Pr. MY BOB
Performată — 15.000 lei

2120 Cavaler, Mura II.
2140 Sorana.
2160 Pinkerton Ostaș, Harry Boy, Barza, Primăvara.
2180 Makrele, Sultana, Hollo, Peter Gordon.
2200 Vointa, Eggy, Durdulia, Tufănica.
2220 Vut, Mura.
2240 Busuioc, Domnița Harry, Zeta.

Pr. ST. MORITZ
Hand'cap — 13.000 lei

1700 Furor, Cina, Elișor, Don.
1720 Ialpug, Cilly Hanover.
1740 Eol, Arvuna.
1760 Paj Axtell, Elixir, Tais.
1780 Zamora, Puica, Florița, Candriu, Primăvara, Sorana, Amy Scotland.

Pr. MALBY
Handicap — 21.000 lei

2200 Pai, Fama.
2220 Lucifer II, Blondella, Naplopo.
2240 Margaret, Kanada, Pock, Ninon, Dorka.
2260 Winsome Josedale, Pandur.
2280 Havana.
2320 Gruia.

Pr. TAMARA
Handicap — 15.000 lei

1700 Izma *)
1720 Aventurier, Prinkerton.
1740 Nutza Worthy, Iar, Sultan II, Peter Worthy, Sonora, Zgomot, Dor de Ducă, Zalud.
1760 Rugina, Spic, Gangster, Legionar, Sorvaneț, Dorna, Geisha.
1780 Voevodul Țiganilor, Dolly Worthy, Vointa, Leu *) Pacahantos, Busuioc.
1800 Ben Hur, Catinca, Peceora, Pleava, Ducesa.
1820 Lanț, Brebenea.
*) Fără pariuri.

DIVERSE

AZI LA BĂNEASA

● **ALERGARILE** încep la orele 16 precis.

● **EVENTUL** va funcționa în următoarele curse: a doua cu a treia (cele două reprize ale premiului Tohani) și a patra cu a șaptea (premiul Nicorești și Valea Călugărească.

● **JOCUL AUSTRIAC va începe cu 30.000 lei.**

Alergări de trap dimineața

Pentru toate sărbătorile din August și pentru Duminică 30 Iulie, s'a hotărît ca alergările de trap din aceste zile să se dispute dimineața. Hotărîrea este desigur foarte bună, știut fiind că după amiezile din August sunt foarte călduroase.

Două reuniuni suplimentare în August

Societatea hipică română a luat hotărîrea să programeze două reuniuni suplimentare în August și anume la Sâmbătă 9 și Sâmbătă 23.

Vom avea deci în August opt reuniuni de trap.

A murit J. Kintzig

Unul din vechii crescători de pur sânge, J. Kintzig, a murit zilele trecute.

In domeniul crescătoriei de pur sânge, Kintzig a activat mult timp. Din crescătoria dela Zimândul nou au venit pe turf o seamă de elemente bune cum ar fi Gorgos, Jolon, Medardus.

Moartea lui lasă un gol în creșterea pur sângelui

IERI LA BANEASA TRAP

Gruia a câștigat pr. Vulcan

Alergări disputate. Cartușel, Campion Junior și Pandur în formă

Lipsa de spațiu ne împiedică să dăm cuvenita extensiune reuniunei de ieri. Ne vedem deci siliți să ne rezumăm la o serie de considerațiuni de ansamblu la comentarea principalelor rezultate.

Vom remarca dela început că alergările zilei au fost foarte reușite pe teren.

Desigur, cel mai important rezultat l-a reușit Gruia care a câștigat premiul Vulcan. Isbânda pensionarului lui V. Andreyevski este deosebit de merituoasă dacă avem în vedere condițiunile în cari s'a produs.

Intr'adevăr, Gruia a învins la egal pe Citronat Gordon și a dat 60 de metri iepei Anny Worthy. Hotărît lucru, Gruia a promovat în rândurile vedetelor.

O impecabilă formă a vădit Champion junior care traversează o perioadă de radicală transformare.

Deasemeni bine a fugit Oborean prezentat de Crainic într'o condiție maximă.

Din restul câștigătorilor s'a relevat Pandur, actualmente mai bine ca oricând.

Mențiuni pentru Poenița, Cartușel, Paj Axtel și Isvor T.

Rezultatul și descrierea alergărilor

526. — Pr. TALISMAN. — Condiție (1/1)
(15,55) 9.000, 2.300, 1.000, 700 lei

496 Pușa	1	1700	2.56^{9}	1.44^{1}	Borisiac	165	232
502 Rozina	2	1760	57^{2}	40^{7}	Andreyewsky	413	365
496 Bistricioara	3	1720	57^{7}	43^{3}	Ghinea	34	25
496 Speranța	4	1700	59^{4}	45^{5}	Iurca	83	150
496 Uraca		1700	59^{9}	45^{8}	Zabelin	2560	1442
477 Olga		1700	3.00^{1}	45^{9}	Crainic	2560	1431
502 Giovinezza II		1820	01^{3}	39^{6}	Podoleacov	142	193
490 Tibet		1760	01^{7}	43^{2}	Slobozenco	256	144
— Lut		1700	02^{1}	47^{1}	Crotenco	32	32
496 Domnia		1700	02^{6}	47^{4}	D. Botea	365	413
— Victoria		1700	07^{8}	50^{5}	Corol	365	413
496 Nicevo		1700	08^{9}	51^{1}	Cercasov	196	81
496 Românaș		17·0	56^{8}	44	Fischer	116	214^{1}
347 Lăutar		1740	—	—	Gram	89	290^{2}

Pușa (Pajtaș și Bistrița II) aparține S. și N. Iarosch și este antrenată de P. Borisiac.

Primă de crescător lei 900 d-lui St. Sacală.

Cotele: Tribună 165, 37, 34, 16. Peluză 232, 38, 31, 16.

Domnia conduce pentru scurt timp. Apoi cedează pasul Bistricioarei. La prima trecere prin fața tribunelor ordinea este: Bistricioara, Românaș, Pușa, Olga, Domnia, Lăutar, Uraca, Rozina, Speranța, Nicevo, Lut, Tibet, Victoria Giovineza II. Pe partea opusă tribunelor ia comanda Românaș, urmat de Pușa și Bistricioara. Românaș fiind distanțat pentru mers neregulat, e declarată câștigătoare Pușa, iar locurile următoare se atribue iepelor Rozina și Bistricioara.

527. — Premiul RAPALLO. — Condiție
(16,20) 9000, 2.300, 1.000, 700 lei

510 Poenița	1	2220	3.23^{4}	1.31^{6}	Szabo	26	27
508 Vuet	2	2180	27^{1}	35	Tassopol	13	13
494 Zgomot	3	2200	23^{1}	34^{6}	Dobrescu	178	127
511 Va-ta	4	2180	28^{3}	35^{6}	Drăgotescu	82	183

Poenița (Gordon Peter și Poiana) aparține Hergheliei Rodica și este antrenată de I. Szabo.

Primă de crescător lei 900 d-lui Col. I. Georgescu

Cotele: Tribună 26; 13, 11. Peluză 27; 11, 11. Event Trib. 868. Pel. 187 câmp.

Vuet galopează la plecare și rămâne ultimul. Conduce Va-ta, urmată de Zgomot și Poenița. După primul kilometru ordinea este: Zgomot. Poenița, Va-ta, Vuet. Pe partea opusă tribunelor Poenița trece în fruntea plutonului și câștigă cu ușurință asupra lui Vuet.

528. — Premiul PETER HARVESTER. — Condiție (1/20)
(16,45) 10.000, 3.000, 1.200, 800 lei

522 Pandur	1	1760	2.33	1.26^{9}	Fischer	24	24
522 Theodora	2	1740	33^{4}	28^{2}	Bordei	248	153
522 Viitor	3	1740	33^{7}	28^{3}	Slobozenco	19	19
486 Jade	4	1740	34^{5}	28^{8}	Gaidaev	36	37
521 Spic		1700	39^{8}	34	Gram	992	1330
512 Hercegnö		1720	40^{2}	33^{1}	Szabo	36	37

Pandur (Wapiti și Jar Ptița) aparține d-lui Maior P. Petrovici și este antrenat de E. Fischer.

Primă de crescător lei 1000 d-lui Maior Petrovici.

Cotele: Tribună 24; 15, 43. Peluză 24; 17, 29.

Spic pornește în fruntea plutonului urmat de Hercegno, Theodora, Viitor, Jade, Pandur. La prima trecere prin fața tribunelor ordinea este: Jade, Theodora, Viitor, Hercegno, Spic. Jade galopează și pe partea opusă tribunelor apare pe primul plan Theodora, urmată de Pandur. In ultimul ocol, Pandur obține un net avantaj și câștigă ușor asupra epei Theodora și a lui Viitor.

529. — Premiul RUBICON. — Handicap (Amatori)
17,10) 10.000, 3.000, 1.200, 800 lei

523 Champion jr.	1	2180	3.18^{4}	1.31	N. Ionescu	14	16
521 Talaz	2	2180	19^{3}	31^{3}	P. Dumitrescu	633	280
476 Natașa	3	2140	19^{3}	33^{1}	I. Matak	28	22
521 Coconaș	4	2160	20	32^{6}	V. Novaci	246	263
511 Brebenea		2180	21^{1}	32^{2}	Lt. Georgescu	245	280
525 Peter Worthy		2100	27^{7}	38^{9}	Krukowsky	493	640
525 Busuioc		2140	36^{4}	41^{1}	P-orghe G.	137	280
521 Bruma II		2140	37^{1}	41^{4}	Lt. I. Trifu	739	560
523 Ieroșca II		2140	46^{3}	45^{7}	D. Dumitrescu	443	248

Champion junior (Champion și Kinokonigin) aparține d-nei E. Ionescu și este antrenat de Gh. Ionescu.

Cotele: Trib. 14; 10, 18, 11. Pel. 16; 11, 26, 13. Event Trib. 49.

Peter Worthy își asigură cu un mare avantaj asupra lui Ieroșca II, Natașa, Coconaș, Brebenea, Champion junior, Bruma II, Talaz și Busuioc. După primul kilometru ordinea este: Talaz, Coconaș, Natașa, Brebenea, Peter Worthy, Champion junior, Ieroșca II, Bruma II și Busuioc. Pe partea opusă tribunelor apare în frunte Brebenea, urmată de Natașa și Champion junior. Brebenea galopează. Natașa rămâne scurt timp în frunte. Champion junior o depășește și câștigă ușor. Toloz se plasează al doilea înaintea epei Natașa.

530. — Premiul RYEBSON. — Condiție
(17,35) 10.000, 3.000, 1.200, 800 lei

519 Cartușel	1	1720	2.37^{2}	1.31^{4}	Gram	19	27
515 Mohor	2	1720	39^{1}	32^{5}	Gaidaev	534	270
518 Măgura	3	1740	40^{5}	32^{2}	Ghinea	24	22
518 Ghimp	4	1780	41^{3}	30^{6}	Slobozenco	51	38
519 Geisha		1740	53^{6}	39^{8}	Andreyewsky	107	97
— Peggy Worthy		1680	3.11^{4}	53^{9}	Catană	5347	2700
515 Florita		1720	2.41^{6}	34	Drăgotescu	660	340^{1}

Cartușel (Sixtus și Cara Picina) aparține d-lui I. Kope și este antrenată de G. Gram.

Primă de crescător lei 1000 d-lui I. Kope.

Cotele: Trib. 19; 16, 84. Pel. 27; 57. Event Trib. 48. Pel. 43:10 lei.

Peggy Worthy pleacă în fruntea plutonului, urmată de Mohor, Florita, Cartușel, Geisha, Măgura. La prima trecere prin fața tribunelor ordinea este: Cartușel, Florita, Mohor, Măgura, Ghimp, Geisha, Peggy Worthy, Cartușel continuă să conducă și pe restul parcursului. Mohor se plasează al doilea, înaintea Măgurei

531. — Premiul LEA. — Performanță
(18,00) 9.000, 2.300, 1.000, 700 lei

502 Paj Axtell	1	2160	3.26^{2}	1.36^{4}	Corol	42	43
525 Sorana	2	2200	26^{4}	33^{8}	Andreyewsky	45	37
524 Eol	3	2160	26^{6}	35^{6}	Marcenco	319	760
520 Pan Worthy	4	2200	28^{9}	35	Borisiac	207	328
520 Tais		2160	31^{8}	37^{9}	Pavlic	19	17
503 Urganda		2120	36^{6}	42^{2}	Zabelin	259	784
514 Furor		212	—	—	Gram	123	122^{1}

Paj Axtel (Sixtus și Palika) aparține d-lui I. Franc și este antrenat de S. Corol.

Cotele: Trib. 42; 25, 16. Pel. 43; 18, 19.

Furor ia comanda plutonului, urmat de Urganda, Paj Axtell, Tais, Sorana, Pan Worthy. După primele sute de metri, Furor e distanțat. Apare pe primul plan Urganda. La a doua trecere prin fața tribunelor, Urganda, Eol, Paj Axtell și Tais formează un grup compact, urmat de Sorana și Pan Worthy. Pe partea opusă tribunelor, Urganda galopează. Conduce Paj Axtell, având în spatele lui pe Eol și Sorana. Primul întrece de justețe pe Sorana, al treilea fiind Eol.

532. — Premiul VULCAN. — Record
18,25) 12.000, 3.700, 1.500, 800 lei

523 Gruia	1	1780	2.31^{8}	1.25^{3}	Andreyewsky	50	81
522 Anny Worthy	2	1720	32^{1}	28^{4}	Corol	19	26
522 Blondella	3	1720	32^{5}	28^{7}	T. Marcu	483	660
523 Citronat Gordon	4	1780	33	26	Cercasov	31	22
512 Naplopo		1760	34^{9}	28	Dobrescu	6291	1540
468 Guardian Girl		1700	35^{8}	31^{7}	Marcenco	89	59
517 Kanada		1740	36^{4}	29^{9}	Gaidaev	89	59
522 Nation		1740	37^{3}	30^{4}	Szabo	89	59
523 Edith		1720	37^{7}	31^{7}	Tassopol	286	660
522 Lanț		1720	32^{3}	28^{5}	Pavlic	315	112^{2}

Gruia (Strolch și Grija) aparține Hergheliei Naționale Rușețu și este antrenat de A. Podoleacov.

Primă de crescător lei 1.200 Hergheliei Naționale Rușețu.

Cotele: Trib. 50; 14, 13, 27. Pel. 81; 21, 16, 33. Evnt Trib. 268. Pel. 783:10 lei.

Guardian Girl, pleacă în fruntea plutonului, urmată de Blondella, Edith, Anny Worthy, Lanț și ceilalți. La prima trecere prin fața tribunelor ordinea este: Blondella, Anny Worthy, Kanada, Lanț, Guardian Girl, Nation, Citronat Gordon, Gruia, Naplopo, Edith, Anny Worthy ia comanda pe partea opusă tribunelor, urmată de Blondella, Lanț, Kanada, Citronat Gordon și Gruia. Gruia înaintează puternic pe linia dreaptă și câștigă de justețe asupra epei Anny Worthy. Lanț, galopează la sosire, locul al treilea se atribue Kanadei.

533. — Premiul RADNA. — Handicap
(18,50) 9.000, 2.300, 1.000, 700 lei

496 Izvor	1	2120	3.36	1.41^{9}	Borisiac	25	29
509 Bandit II	2	2240	37^{0}	37^{6}	Pavlic	67	111
506 Voevod	3	2120	38^{9}	43^{3}	Ghinea	62	404
524 Brenn	4	2240	43^{1}	39^{6}	Andreyewsky	21	18
524 Crăiasa		2200	46^{3}	42^{8}	Lt. S-culescu	1880	1347
502 Mârțoaga		2100	49^{8}	49^{3}	Pavel	1256	2020
496 Princesse Axtell		2120	4.14^{3}	2.00	Catană	1256	7410
514 Cina		2220	3.37^{2}	1.37^{8}	Tassopol	91	202^{1}
507 Uria		2160	39^{8}	41^{8}	Slobozenco	62	65
519 Turla		2160	—	—		—	—

Isvor T. (David Axworthy și Martha II) aparține d-nei Ec. Russu și este antrenat de P. Borisiac.

Cotele: Tribună 25; 20, 24, 51. Peluză 29; 22, 23, 51.

Mârțoaga pleacă în fruntea plutonului, urmată de Isvor T., Voevod, Princesse Axtell, Uria și ceilalți. După primul kilometru ordinea este: Isvor T., Mârțoaga, Voevod, Uria, Bandit II, Cina, Brenn, Crăiasa. Isvor T., continuă să meargă în fruntea plutonului. Cina galopează la sosire, plasele sunt atribuite luiBandit II și Voevod.

534. — Premiul PORTOVERNE. — Handicap. — Rep. I-a
(19,15) 5.650, 5.650, 1.000, 700 lei

524 Mura II	1	1700	2.42^{2}	1.35^{3}	C. Dumitrescu	58	199
518 Oborean	2	1720	d-heat	34^{8}	Crainic	22	28
515 Sonora	3	1760	43^{8}	33^{1}	Zabelin	61	33
525 Izma	4	1700	44	36^{6}	Dobrescu	—	—
525 Dor de Ducă		1760	46^{4}	34^{6}	Slobozenco	246	199
508 Domnica		1760	46^{7}	34^{7}	Brânzea	144	130
504 Puica		1720	46^{9}	87	C-todorescu	243	190
525 Tava		1760	47^{3}	35^{1}	Drăgotescu	153	174
521 Sultan II		1760	48^{1}	35^{5}	Gaidaev	212	130
506 Dâmb		1740	49^{2}	37^{2}	Komarnițky	48	65
489 Elixir		1740	49^{6}	39^{7}	Marcenco	244	122

Mura II (Fir și Limlom) aparține d-lui P. Dumitrescu și este antrenată de C. Dumitrescu.

Oborean (Gordon Peter și Oboreanca) aparține d-lui Gh. Iordănescu și este antrenat de Gh. Crainic.

Cotele: Trib. 22, 15; 28, 20, 17. Pel. 69,18; 21, 16, 15. Event Trib. 272, 53. Peluză 243, 54:10 lei.

535. — Premiul PORTOVERNE. — Handicap. — Rep. II-a
(19,40) 9.000, 2.300, 1.000, 700 lei

525 Durdulia	1	1760	2.42^{4}	1.32^{3}	Corol	43	44
507 Birlic	2	1760	42^{7}	32^{4}	Crotenco	31	34
516 Eggy	3	1780	42^{6}	31^{5}	Fischer	95	92
511 Barza	4	1760	43^{5}	32^{9}	V. A-sky	48	56
515 Domnitor		1720	43^{8}	35^{2}	Gram	182	241
506 Crai		1720	44^{5}	35^{6}	Crainic	138	147
525 Pinkerton		1740	44^{9}	34^{8}	Gavrilescu	63	53
499 Legionar		1780	46^{7}	33^{7}	Slobozenco	127	131
521 Zalud		1760	49^{8}	36^{8}	Dobrescu	426	336
511 Harry Boy		1760	50^{6}	36^{9}	Ghinea	639	223

Durdulia (Centurion Molodoi și Dame) aparține Grajdului Slănic și este antrenată de S. Corol.

Cotele: Tribună 43; 16, 17, 32. Peluză 44; 18, 21, 30.

că a intrat în benzi la startul Pr. Peter [illegible]

„TURUL FRANȚEI“

Vietto face declarații

„Vreau să arăt că sunt cel mai bun ciclist din lume“

Vântul suflă la ferestre. Marea de un verde închis, indică o aploare de mare fast suveranei competiții internaționale de care se interesează nu puține națiuni.

Vietto istovit de eforturile depuse pe parcursul celor 6 etape, dornic de odihnă dorește cât mai repede să poată realiza dorința.

Totuși este asaltat de ziariști din toate părțile, cerându-i fiecare câte o declarație. Caută pe cât posibil să termine mai repede. Deaceia dă declarațiuni cari să-i răpească cât mai puțin timp.

Printre altele s'a putut obține o mică declarație: *„Nu vreau altceva să arăt decât că sunt dacă nu cel mai bun ciclist din lume, totuși cel mai rutinat și în acelaș timp cel mai ambițios. Cu aceste două calități sper să-mi realizez cu orice preț visul pe care îl doream de ani de zile. Imi dau totuși seama că trebue să muncesc enorm ceace sunt dispus în orice moment. Vreau pe cât posibil să profit de cele 10 ore de repaos.*

In timp ce ceilalți alergători s'au dus de mult la dormitoare Vieto deabea acum pornește repede la odihnă.

THIEHARD ȘI GALIEN IN BUNE RELAȚIUNI

Thiehard și Galien sunt cei doi alergători francezi în formă cari se ajută în mod camaraderesc. Acest lucru s'a observat atât în etapele anterioare cât și în ultima etapă când Galien sparge și Tiehard este nevoit să piardă minute prețioase pentru a ajuta compatriotului său.

Iată locurile pe care le ocupă francezii în clasamentul general al „Turului“.

Ii prezentăm în ordinea echipelor din care fac parte.

FRANȚA
7 Marcaillou.
10 Louviot.
14 Cosson.
16 Naisse.
23 Mallet.
40 Le Guevel.
44 Jaminet.
46 Gianello.

NORD-EST-ILE-de-FRANCE
14 Archambaud.
20 Thiétard.
22 Gallien.
50 Codron.
56 Bailleux.
61 Fournier.

WEST
4 Fontanay.
8 Le Moal.
12 Tassin.
29 Y. Marie.
33 Cloarec.
39 Le Grevès.
52 Goutal.

SUD-WEST
10 Fréchaut.
17 Pagès.
25 Passat.
42 P. Maye.

SUD-EST
1 Vietto.
5 Galateau.
31 Berty.
45 Yelamos.
53 Bernardoni.
54 Aureille.
64 Soffietti.

Iată acum și ordinea pe care o ocupă „străinii“ în ordinea țărilor pe care le reprezintă.

BELGIA A
6 S. Maes.
18 Vervaecke.
26 Kint.
30 Vissers.
43 Hendrickx.
55 Storme
59 R. Maes.
63 Neuville.

BELGIA B
3 Disseaux.
9 Vlaemynck.
19 Ritserveldt.
24 Périkel.
28 De Lathouwer.
35 Vanoverberghe.
38 Lowie.
41 Meulenberg.

ELVEȚIA
37 Pedroli.
49 Wagner.
51 Perret.
57 Litschi.
65 Wyss.

LUXEMBOURG
2 M. Clemens.
34 Didier.
36 P. Clemens.
60 Neuens.
62 Mersch.

OLANDA
13 Lambrichts.
21 A. V. Schendel.
27 De Korver.
32 Syen.
47 Dominicus.
48 T. V. Schendel.
58 Hellemons.

Și acum prezentăm cititorilor noștri primii 30 din clasamentul general.

Steluța reprezintă semnul distinctiv, al alergătorului care se află la primul loc față de echipa din care face parte. Cei cu litere cursiv sunt provinciali.

		M.	S.
1.	**VIETTO* cu 35 ore	55'	07"
2.	*M. Clemens	la	6
3.	*Disseaux	„ 1	6
4.	**Fontenay*	„ 2	17
5.	*Galateau*	„ 4	41
6.	*S. Maes	„ 5	25
7.	**Marcaillou*	„ 5	35
8.	*Le Moal*	„ 5	40
9.	Vlaemynck	„ 5	46
10.	Louviot	„ 7	7
	**Fréchaut*	„ 7	7
12.	*Tassin*	„ 7	37
13.	*Lambrichts	„ 8	13
14.	Cosson	„ 8	14
	**Archambaud*	„ 8	18
16.	Naisse	„ 8	18
17.	*Pagés*	„ 10	23
18.	Vervaecke	„ 10	30
19.	Ritserveldt	„ 11	35
20.	*Thiétard*	„ 12	4
21.	A. V. Schendel	„ 12	43
22.	*Gallien*	„ 12	46
23.	Mallet	„ 13	27
24.	Périkel	„ 13	58
25.	*Passat*	„ 14	31
26.	Kint	„ 15	6
27.	De Korver	„ 15	52
28.	De Lathouwer	„ 16	16
29.	*Y. Marie*	„ 16	38
30.	Vissers	„ 16	55

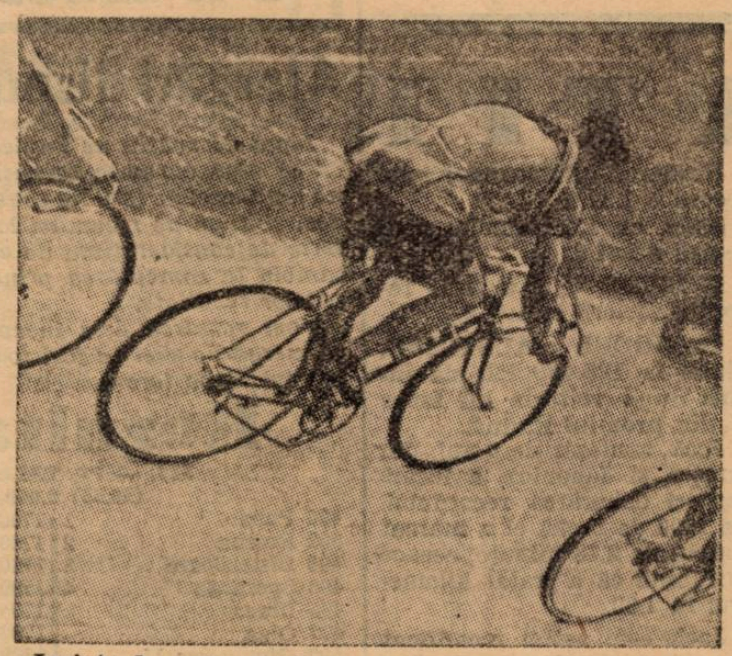

Inainte de sosirea în Royan VIETTO coboară vertiginos

O privire generală în ziua de repaos

Echipele belgiene sunt cele mai desciplinate, având alergătorii de mare valoare

Francezi deși conduc în clasament sunt sub nivelul Belgienilor

In ziua de Iulie alergătorii „Turului Franței“ au avut zi de repaos în localitatea Royan, unde au fost asaltați de mulțimea sportivă din acest oraș. Toți alergătorii se bucură de un repaos destul de meritat după marile eforturi depuse pe parcursul celor 6 etape.

Facem aci în special o privire asupra celor mai teribile eforturi, care pun în dificultate natura omenească. Pe an ce trece eforturile devin mai mari și voințele mai tari.

Până acum găsesc la Belgieni acelaș spirit corect de disciplină, aceiaș seriozitate, aceiaș direcțiune tehnică și acelaș stil comun la alergări.

Si aceiași impresie frumoasă veți găsi nu numai la prima echipă a Belgiei cât și la echipa B. De întrebat, oare care ar putea fi cauza care diferă atât de mult pe Belgieni de Parisieni.

La hotelul Central din Royan se observă că la dejunul celor 2 echipe Belgiene a luat parte și echipa Franței. După ce dejunul e terminat Belgienii dornici de odihnă se îndreaptă spre dormitoare. Din contră, Azurii deabea așteaptă să facă o promenadă pe străzile Royanului. Se poate observa foarte ușor cele două spirite diferite. Este oare posibil ca după 6 etape atât de grele de parcurs, să nu fie cineva istovit ! Eu nu cred, că-i posibil. In orice caz examenul final va putea să ne edifice asupra acestui lucru.

Totuși Francezii trebue să se întrebuințeze la maximum ca să-și poată revendica paternitatea asupra celorlalte națiuni cari la momentul oportun știu să dea lovitura.

La Belgieni este un singur om asupra căruia se îndreaptă privirile.

Acesta este Silvere Maes care posedă o rutină excepțională și o voință extraordinară. El nu face nici un efort inutil fiind în acelaș timp cât se poate de prudent. Se rezervă pe cât mai mult posibil pentru a putea să arate ce este capabil la urcușul atât de istovitor al celor câtorva etape muntoase.

Această tactică ar putea fi dată exemplu și pentru ceilalți cicliști.

Silvère speră că va putea cuceri unul dintre cele mai mari trofee cicliste. El este cum s'ar spune la frumoasa vârstă ; este plin de forță și de mijloace.

Vervaché al doilea mare talent Belgian, actualmente al 18-lea în Turul Franței, prezintă o importanță capitală pentru etapele ce urmează.

Dotat cu o voință și cu un fizic extraordinar speră să realizeze toate speranțele ce se pun pe spetele frumosului alergător.

Kint este campionul lumii, deaceia așteptăm dela el să mai realizeze încă acele clasice victorii care i-au adus renumele modial.

Oare va mai putea ?

Rămâne de văzut. Romain Maes în prima etapă a făcut o cursă admirabilă, însă păcat că nu a putut ține piept mai departe celorlalți compatrioți.

Am căutat aci să facem o privire generală asupra echipei naționale a Belgiei.

Echipa secundă a Belgiei prezintă pe un plan mai modest, aceleași particularități ca și echipa națională.

Louvier este de data aceasta o deziluzie, ceeace ne face să credem că nu are destulă rutină în marile competițiuni. Ristervelt nu este deloc bun în acest an. Așteptăm dela Meulenberg victorii la sprint, singura sa specialitate. Cât despre Vlaemynck nimic de spus pentru moment. In general nimic de remarcat la alergătorii secunzi ai Belgiei, decât disciplină mare și voință de fier.

Vom trece în revistă și calitățile echipei Franceze.

Rămâne stabilit, Cossoncez, este cel mai bun fondist francez, care poate fi un serios adversar și pentru Silvère Maes.

Galien [illegible] este cel mai în formă alergător francez. Interesant faptul că Majerus considerat întotdeauna ca un mare specialist al etapelor plate a fost anul acesta eliminat fără să ajungă încă la oarecari coline.

Senzațional faptul că anul trecut Majerus a obținut la Royan tricoul galben. In urma eliminării lui au rămas în Turul Franței numai 67 alergători.

Relatând în acest articol mai mult calitățile demne de remarcat ale Belgienilor, care ar putea servi de pildă și cicliștilor francezi, mai ales acum când se apropie etapele de munte.

Starea alergătorului Ion Silivestru destul de bună

De vorbă cu d. Lică Negrescu care l-a vizitat eri la spital

După multe investigații alergătorul Ion Silivestru, care a fost plecat la antrenament pe gudronul șoselii București-Brașov, a fost găsit — după cum am anunțat și în numărul nostru de eri — la spitalul comunal din Sinaia.

D. avocat Lică Negrescu, conducătorul secției de ciclism „Metropola“ a plecat eri acolo pentru a se interesa de starea bolnavului.

SE CONSTATA O AMELIORARE

Prima veste pe care i-au dat-o doctorii a fost plină de speranțe. „Bolnavul d-voastră este mai bine, totuși nu putem să ne pronunțăm înainte de 21 de zile — poate să scape, poate să nu, dar un lucru este sigur, nu va mai putea practica ciclismul“.

DE VORBA CU BOLNAVUL

D. Negrescu intrând în camera rănitului stă și privește tăcut acel atlet care mai zilele trecute era plin de vervă și de voie bună.

Incet, încet bolnavul ridică pleoapele și își recunoaște maestrul.

PRIMA INTREBARE

— „Cine a câștigat cursa?“
— „Nicolozzo“.
— „Dar Tudose?“
— „A avut un accident“.
— Imi pare rău, de el, merita să câștige“ — apoi obosit a închis ochii.

DOI OAMENI DE SUFLET

Doctorii spitalului în frunte cu medicul șef Iorgulescu secondat de d. dr. Bunghețianu sunt doi oameni de inimă, care fac tot posibilul pentru salvarea bravului nostru alergător.

CUM S'A INTAMPLAT NENOROCIREA

Am vorbit de toate, numai de partea principală, accidentul în sine, n'am pomenit nimic.

Coborând la Posada Silivestru în plin viraj a ajuns din spate o mașină, care înfrânase brusc. Naturai imediat a apăsat cu putere pe pârghiile ambelor frâne, dar a derapat și fiind aplecat în față s'a dat peste cap.

LEZUNEA DELA CAP E CEA MAI GRAVA

Deși are răni și sgârieturi pe tot corpul și mai ales la umeri, rana dela cap este cea mai gnavă și singura în stare să decidă soarta bolnavului.

Doctorii au mai constatat că Silivestru suferă și de inimă, și s'au mirat foarte mult auzind că poate face față eforturilor pe care le cere ciclismul.

Totuși după cum au declarat, chiar ei, există și excepții.

Și în cazul nostru dorim cel mai mult ca acest alergător, care este o excepție pentru acest sport, să fie redat cât mai curând familiei sale.

România nu mai participă în Turul ciclist al Poloniei!

(Urmare din pagina I-a)

posibil să trimeată echipa.

Deci, România nu mai participă în Turul Poloniei.

...Pentrucă Tudose A REFUZAT să plece.

...Pentrucă nu au fost satisfăcute PRETENȚIILE BANEȘTI ALE AMATORULUI Tudose.

...Pentrucă prezența lui în echipa națională, fiind în slujba ciclismului românesc, este banală și nu-l interesează

„Procesul Tudose“ a început.

Sperăm că F. R. C. va readuce pe Tudose la realitate prin mijloace rapide și cât mai drastice.

BOX

Actualitatea matchului
Urbinati—Anton Oșca
pentru campionatul european la „muscă"

Revelația ultimei reuniuni pugilistice a constituit-o, neîndoelnic, proaspătul profesionist Anton Oșca. *Boxând cu fostul său coleg de antrenament* Dumitru Panaitescu-Zigoto, *a cărui victorie asupra lui* Angelmann *l-a consacrat, Oșca și-a ridiculizat adversarul, căruia după ce i-a servit o lecție de box, i-a administrat o severă punițiune — învingându-l detașat la puncte.*

Pe noi, victoria de Sâmbătă seara a lui Oșca nu ne-a surprins, după cum n'a însemnat o surpriză nici măcar stilul categoric în care a fost obținută.

Valoarea reală a lui Oșca ne este cunoscută încă dela primele matchuri susținute ca amator. Mai târziu, amator consacrat, Oșca ne-a reprezentat cum nu se poate mai bine în nenumărate turnee pe care selecționata țării le-a întreprins peste graniță. Oriunde, plenipotența sa era o certitudine de admirabilă reprezentare ; la Budapesta, la Milano, la Paris și'n toate orașele din Franța, pe unde l-au purtat deplasările echipei naționale :

In campionatul european amator dela Milano Oșca a fost privat de victorie și deci de titlu de un juriu al cărui șovinism nu admitea ca Sergo, *pe care Oșca îl întrecuse, să nu fie deținătorul centurei europene.*

De câteva luni profesionist, elevul lui Lancia s'a mărginit la o activitate redusă, din cauza acalmiei din boxul nostru. Totuși, oricare ieșire a sa a însemnat un succes, fiecare apariție publică l-a încununat cu lauri.

Victoria dela „Arene" asupra lui Panaitescu-Zigoto, l-a consacrat și reclamă încercarea sa în loturi mai selecte, de unde combativitatea, dârzenia

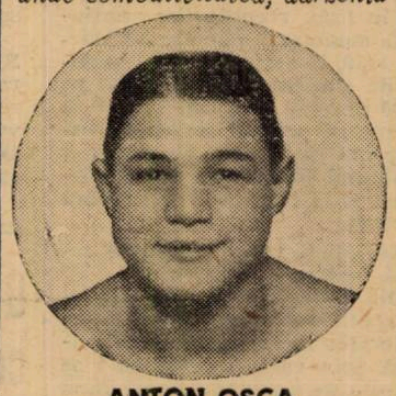

ANTON OȘCA

și perfecta sa scrimă a pumnului nu vor întârzia să-l încununeze cu titlul de campion al Europei.

Titlul continental la „muscă" îl deține italianul Urbinati, *care — acum câteva luni — l-a smuls francezului* Pierre Louys.

Enrico Urbinati deținătorul titlului, este un pugilist a cărui valoare nu atinge excepționalul și noi îl socotim inferior lui Oșca.

In penuria actuală de elemente de valoare europeană, consacrarea românului Anton Oșca se impune și perfectarea întâlnirei Urbinati-Oșca, pentru titlul european la „muscă" nu poate fi ocolită de promotorii noștri.

Elevii sălilor „Jean Constantinescu" „Victoria" și „Mielu Doculescu"
se întâlnesc Duminică în grădina Martac
Pe program: Gheorghe Covaci în exhibiție

Grădina „Martac" din calea Dudești 252, adăpostește Duminică 23 Iulie, orele 18, o nouă reuniune amatoare de box.

Programul conține opt dispute, susținute de cei mai excelenți elevi ai sălilor „Jean Constantinescu", „Victoria" și „Mielu Doculescu", cari vor furniza matchuri extrem de spectaculoase bazate pe pumn și technică

Nume ca: Gică Constantinescu-Martac, Gh. Cojocaru, Anton Stein, Stoenescu, Dobrescu, Mațariu, Băcanu și alții, au lăsat întotdeauna cele mai frumoase impresii ori de câte ori au apărut pe ring.

Tot în cadrul acestei reuniuni, maestrul Mielu Doculescu va face un match de antrenament în compania cunoscutului internațional Gheorghe Covaci și a lui Traian Petrescu.

Succesul pare asigurat de pe acum, iar publicul spectator — fie el cât de exigent — va pleca satisfăcut de calitatea programului alcătuit de altfel — ca în totdeauna — cu multă atenție.

INTALNIRILE SE VOR DISPUTA IN ORDINEA URMATOARE

Gică Constantinescu-Martac (M. D.) — Ioan Ionescu (Victoria).

Anton Stein (M. D.) — Victor Alexandru (Victoria).

Mihail Măgureanu (J. C.) — Nicolae Ionescu (Victoria).

Gheorghe Enciu (M. D.) — Vasile Băcanu (J. C.).

Safta Păun (M. D.) — Marin Dobrescu (J. C.)

Mihail Mațarin (Victoria) — Gheorghe Cojocaru (J. C.).

Titi Stoenescu (M. D.) — Romulus Voinescu (Victoria).

Alexandru Dumitrescu (M.D.) — Ioan Pop (Victoria).

MATCH DE ANTRENAMENT

Mielu Doculescu — Gheorghe Covaci — Traian Petrescu.

Zaharia Vișinoiu
vrea să boxeze cu... Ilie Petrescu

Eri ni s'a adus la cunoștință că „greul" Zaharia Vișinoiu *a reluat antrenamentul și dorește să boxeze, în revanșe, cu* Ilie Petrescu.

Vișinoiu, a cărui valoare n'a depășit niciodată mediocrul, vrea, după atâția ani de absență, să înfrunte tocmai pe Ilie Petrescu, care este unul din cei mai buni pugiliști de categorie grea, ce avem.

Motivul pentru care Vișinoiu dorește să boxeze cu Ilie, este că s'au mai luptat acum câțiva ani și cedând adversarului său, acesta ar trebui acum să-i acorde revanșa.

Pretenția lui Zaharia Vișinoiu este prea mare, ținând seama de ceeace reprezintă el pentru box.

Comunicat
al comisiunei amatoare F.R. box

D-nii: col. Al. Apăteanu, Barbu Berceanu, C. Dragomirescu și maior D. Popescu, membri ai Comisiunii Amatoare, sunt rugați a lua parte la ședința comisiunii, care are loc Vineri, 21 Iulie a. c., orele 19, la sediul F. R. Box.

Președintele Comisiunii,
(ss) *C. Aureliu*

BELMONTE
a bătut la puncte pe HERNANDEZ
La 22 Iulie-revanșa

In cadrul galei desfășurate la Alger și care a cunoscut succesul lui *Ferraro*, campionul Franței la „muscă" asupra challangerului său *Mustafaoui* s'au mai obținut următoarele rezultate : „pana" din prima serie italiană *Belmonte* a dispus la puncte de spaniolul *Hermandez*. Intâlnirea dintre spaniolul *Ortega* și algerianul *Germain Perez* s'a terminat la egalitate.

Revanșa matchului *Belmonte-Hernandez* va avea loc la 22 Iulie la stadionul municipal din Alger. Programul va fi complectat cu următoarele lupte : *Di Meglio-Belkeir, Attaf-Zides* și *Omar-le-Noir—Maurice Holtzer.*

E cazul să spunem că, în urma succesului repurtat, *Belmonte*, asaltat de organizatorii algerieni a semnat un contract care-l va opune la 5 August unei „pene" ranceze sau italiene, care urmează să fie desemnată.

TENNIS

Un teren de tennis modern la Bălți

In orașul nostru, acum câtva timp, tânărul sportiv Șveid, a deschis un teren de tennis. Este unul dintre cele mai bune terenuri de tennis din Moldova și Basarabia.

Amenajat după toate cerințele (cabină, bufet, etc.) terenul capătă viață dis-de-dimineață, când zeci de tineri sportivi locali îl populează.

Sub îngrijirea inimosului intendent „Costea" terenul a devenit minunat, nelipsindu-i nimic.

Pe acest teren, în curând vor avea loc campionatele de tennis ale Bălțului.

SPORTURI MECANICE

Automobilistul Wakefield
învingător în „Marele premiu Albi"
Starea lui Hug continuă să inspire îngrijorări

Competițiunea automobilistă și motociclistă de viteză pe circuit disputată în sudul Franței pentru „Marele Premiu Albi" a cunoscut unul dintre cele mai complete succese.

Dat fiind că întrecerea a fost deschisă numai trăsurilor de mică cilindrație, la startul celor două încercări s'au aliniat numeroși piloți în frunte cu un lot select de alergători englezi. Intrecerea s'a terminat cu un categoric triumf al insularilor cari figurează în primele patru locuri ale clasamentului general în fruntea căruia se află Wakefield.

Invingătorul a câștigat ambele probe. In prima a dispus destul de categoric de compatriotul său Tongue, dar în cea de a doua învinsul s'a apropiat până la 20 secunde de învingătorul său.

Wakefield a stabilit un nou record de viteză pe acest circuit, alergând cele două încercări cu o viteză orară de 151 km. 133 și deposedând pe compatriotul său, prințul Bira, de titlul de recordman al competițiunei. Acum trei ani eoticul prinț realizase o medie de 148 km. 168.

Cele două încercări ale competițiunei s'au disputat pe distanța de 178 km. 020 (20 tururi).

CLASAMENTUL GENERAL

1. WAKEFIELD (Maserati) a parcurs 356 km. 040 în 2 ore 21 min. 20 sec. 4/5 cu o iuțeală mijlocie de 151 km. 133 pe oră ;

2. *Tongue* (Maserati), 2 ore 23 min. 10 sec. ;

3. Bira (Era), 2 ore 24 min. 44 sec. ; 4. Dipper (Maserati); 5. Sommer (Maserati); 6. de Graffenried (Maserati); 7. Horvilleur (Maserati); 8. Herculeyns (M. G.).

STAREA LUI HUG CONTINUA SA FIE GRAVA

Am arătat în numărul nostru de ieri că, în cursul încercărilor dela antrenament, elveținul Armand Hug, unul dintre favoriții întrecerii a suferit un accident și a fost transportat, cu baza craniului fracturată, la spital.

Starea sa este staționară el găsindu-se încă în comă. Totuși medicul său curant nu a pierdut orice speranță.

COMPETIȚIUNEA MOTOCICLISTA

In dimineața zilei pe acelaș circuit, dar în încercări de numai 133 km. 515 (15 tururi) s'au disputat două probe motocicliste pentru mașini de 350 și 500 cmc. Ambele au văzut victoria englezului Anderson.

CATEGORIA 350 CMC.

1. ANDERSON (DKW), o oră 02 min. 25 sec. 1/5 cu o iuțeală mijlocie de 128 km. 339 pe oră ;

2. *Cora* (Velocette), o oră 02 min. 28 sec. 3/5 ;

3. Boetsch (Monet-Goyon); 4. Loyer; 5. Cauchy; 6. Prikker.

CATEGORIA 500 CMC.

1. ANDERSON (Norton), o oră 03 min. 37 sec. 4/5, cu o medie orară de 125 km. 898 ;

2. *Onda* (Magnat Debon), o oră 06 min. 10 sec.

3. Naudon (Velocette) ; 4. Lafon ; 5. Aubour.

POLO PE APA
C. S. Tg. Mureș va înfrunta astăzi pe campioana națională „Vif.-Dacia"
Bucureștenii sunt favoriți
In deschidere, C.F.R. I. Metropola I pentru campionatul regional

După terminarea probelor de înnot, se va disputa astăzi la strandul Obor, mult așteptata întâlnire între Vif. Dacia, campioană națională și C. S. Tg. Mureș.

Matchul se anunță foarte spectaculos și se va disputa într'un ritm cum numai aceste două fruntașe ale jocului pe apă, știu să-l dea, pentru cucerirea prețioasei victorii.

In urma performanței obținute Marți contra reprezentativei Bucureștiului (2 : 2), C. S. Tg. Mureș va căuta să facă tot posibilul, pentru obținerea victoriei. Pe de altă parte Vif. Dacia va căuta să nu-și desmintă demnitatea de campioană și va alinia echipa primă din care nu vor lipsi vedete ca: Fischer, Szabo, Slăvescu, etc.

Va conduce d. Paul Stroescu, care până în prezent a dat dovadă de cel mai bun arbitraj.

Favorit: Vif. Dacia.

C. F. R. I — METROPOLA I
Arbitru: I. Kranz

Deschiderea o va face C.F.R. I și Metropola I care, dacă va reedita matchul din tur, când Metropola a învins greu (3 : 2) după ce la pauză era condusă, nu va fi cu mult sub nivelul matchului vedetă.

Ambele echipe posedă jucători consacrați, cari își vor da ultimul pic de energie pentru tranșarea rivalității, pe tărîm sportiv, ce există între aceste echipe.

C. F. R. I: Iacobini, Radu Grigore, Vasiliu I, Pătulea, T. Țapu, Satmary, Vasiliu Mială.

METROPOLA : Ifrim, Niculescu, Stroescu, Manoliu, Firu, Pușcașu, Toth.

De oarece echipele sunt de forțe egale, e greu de a indica pe învingător, deci, pronosticul este match nul.

ATLETISM

CRONICA DE JOI

Săptămâna aceasta a fost destul de bogată în evenimente pentru atletismul românesc.

Patru atleți români trimiși de F. R. A. la meetingul atletic desfășurat Duminică la Istanbul pe stadionul Taksim, au reușit să facă atletismului românesc o veritabilă propagandă și să dovedească Balcanilor că ascundem talente de viitor.

Nicolae Gurău, la aruncarea greutății, cu cei 14 m. 36, și-a adjudecat locul prim într'un lot select de aruncători, reprezentanți ai Greciei, Bulgariei, Egiptului și Turciei, arătând cu această performanță că noua achiziție a Viforului Dacia este într'un real progres.

Trebuie să accentuăm și asupra faptului că aruncarea lui Gurău este cea mai bună distanță stabilită până acum din 1932, când actualul recordman român, în această specialitate, arădeanul A. Fritz a aruncat 14 m. 45.

Isprava lui ne face să credem că în actualul sezon poate să-și înscrie numele în lista recordmanilor naționali.

Vămanu, cel de-al doilea învingător, deși n'a strălucit ca acum câțiva ani, a dispus ușor de adversarii săi cu 56 m. 30.

Cu Constantin Vămanu se deschide eterna poveste a atletismului românesc: lipsa unui antrenor federal.

Stadistul este un aruncător de mari posibilități, și dacă odată a aruncat peste 60 m. aceasta nu se datorește decât faptului că are ascunse forțe native.

Modelat de un antrenor autorizat în materie, care să-i imprime un stil adequat posibilităților lui, speculându-i-le, Vămanu ar putea ameliora cu ușurință recordul la aruncarea suliței al cărui proprietar este de anul trecut, când l-a stabilit la Cernăuți cu prilejul matchului atletic România-Polonia.

Havaletz, deși s'a prezentat în condițiuni superioare comportării lui din ultima vreme și totuși n'a putut rezista formei grecului Floros care l-a întrecut cu 17 cm.

Dinu Cristea a fost mai puțin ajutat de steaua lui.

Obosit de voiaj, bolnav de ficat și mai ales cu moralul scăzut, a trebuit să plece armele în fața lui Ragazos, sfârșind extenuat distanța de 5.000 metri în 16 m. 04 s. 0.

*

Dansul recordurilor mondiale a început frenetic.

Fenomenalul Harbig a arătat în această săptămână bogată în evenimente atletice, în lumea internațională, gama nesfârșită a forțelor corpului uman.

La Milano, în fața unui public cifrat la 15.000 spectatori (cifre astronomice în comparație cu numărul spectatorilor la reuniunile dela noi), a stabilit un nou record mondial pe 800 m. plat, acoperind distanța în timpul de 1 m. 46 s. 6, stabilind cu această ispravă cea mai bună performanță de curse plate.

După tabela finlandeză 1 m. 46 s. 6 valorează 1.167 puncte, ceiace constitue cel mai mare punctaj de curse plate.

In aceiași zi când Harbig dărîma recordul lui Wooderson, atleta italiană, Claudia Testoni, pe același stadion, stabilea un nou record mondial pe 80 m. garduri cu 11 s. 5.

Claudia Testoni este cunoscută în lumea atletică feminină dela Jocurile Olimpice din 1936, când a fost revelația atletismului italian.

Dar să ne întoarcem la atletismul românesc, care ne poate interesa mai mult.

Duminica trecută Capitala, ca și două săptămâni mai târziu, a fost lipsită de reuniuni atletice.

N'am vrea să credem că liga Muntenia ține să-și arate activitatea numai din două în două săptămâni, mai ales că la această scadență întronată la regiunea Muntenia, Duminică, se vor disputa campionatele naționale dela Brașov.

Acum înaintea acestor campionate se impunea mai mult ca niciodată, organizarea unui concurs, prilej nimerit pentru ligă de a verifica și calcula șansele probabile ale atleților din regiunea ce conduce.

Nu cerem concursuri rare și prost organizate. Ci cât mai dese și cât mai cuminte regizate din punct de vedere technic.

Și dacă prin absurd s'ar admite și ipoteza unui supra-efort pe care ar fi nevoiți să-l depună conducătorii ligii, atunci s'ar fi putut cere foarte ușor unui club bucureștean să facă acest efort și lucrurile ar fi fost puse la punct.

Dar... scadența e scadență și după toate legile o datorie la termen nu există decât la termen...

*

La F.R.A. se lucrează actualmente la un plan de bătae pentru săptămâna viitoare când România a acceptat, în principiu, să participe la marile serbări sportive încadrate unei festivități numită „Săptămâna Sportivă dela Wörtheuse-Klagenfurth" ce se va desfășura în zilele de 29 și 30 ale lunei acesteia.

O hotărâre definitivă nu s'a luat încă, însă este mai mult ca sigur că România va fi reprezentată printr'un lot respectabil de atleți, cari să dea replica atleților germani și yugoslavi.

Totuși avem o impresie oarecum penibilă: observăm o tărăgănare care, judecând lucrurile, n'ar avea niciun rost.

Din această deplasare atleții noștri n'au decât de câștigat.

Concursul dela Klagenfurth prezintă pentru reprezentanții noștri minunate posibilități: întâi că pot lua contact cu atleții germani, pe cari vor mai avea prilejul să-i întâlnească în matchul Gau 17 — Liga Muntenia ce figurează în programul internațional al F. R. A., apoi să cunoască pe viitorii adversari yugoslavi dela jocurile Balcanice din Septembrie la Athena și în fine că pot să capete după această manifestațiune acea rutină pe care ți-o dau matchurile internaționale și de cari atleții noștri suferă cu prisosință.

Acestea ar fi în rezumat câștigurile pe cari le-ar avea atleții români, dar judecate mai à fond ele sunt infinit mai multe.

Iată de ce găsim necesară această deplasare și dece credem că tergiversările federaliilor noștri n'au niciun rost acum când se oferă ocaziuni atât de fericite.

C. Constantin

Federația franceză refuză să recunoască recordul pe 5.000 m. stabilit de Dinu Cristea în Maroc

In ultimul buletin al comisiei technice de pe lângă F. R. A., în lista recordurilor naționale omologate până la 15 Martie 1939, lipsește recordul stabilit de stadistul Dinu Cristea pe 5.000 m. plat cu 15 m. 12 s. 0 la Maroc cu prilejul turneului întreprins de echipa de rugby a Stadiului Român în Nordul Africei și în Franța în primăvara aceasta.

Această lipsă nu trebuie cotată însă ca o neglijență.

Din contră, F. R. A. a făcut intervențiile necesare pe lângă federația de specialitate franceză prin care îi cerea să i se trimită de urgență o copie după procesul verbal încheiat de cronometrorii cursei și conducerea regională a Marocului, pentru ca F. R. A. să poată păși la omologarea recordului.

Contrar așteptărilor, federația franceză refuză să trimită procesul verbal, pe motivul că pista pe care a fost stabilită performanța nu poate prezenta o precizie în măsurarea ei, așa cum cer regulamentele internaționale, ea fiind o pistă încă nerecunoscută de federația de specialitate a Franței.

In urma acestui răspuns, F. R. A. nu poate păși la omologarea recordului, așa că singurul record valabil rămâne tot cel vechi și care aparține tot lui Dinu Cristea, de 15 m. 23 s. 3 stabilit anul trecut la Belgrad.

Grave acuzațiuni contra lui Kusocinski

Ziarul german Der Mittag publică grave ocupațiuni contra ex-campionului olympic polonezul Kusocinski, ocupațiuni susținute, dealtfel, și de presa poloneză de specialitate.

Kusocinski este ocupat că ar fi fost cumpărat cu un preț de mai multe mii de franci, a cărei chitanță a fost trimisă clubului organizator.

Acest preț ar fi fost cerut de el înainte — în afară de o găzduire la cel mai bun hotel și o carecare sumă pentru clubul său — însă maghiarul Szabo a câștigat cursa...

Kusocinski este dealtfel învățat cu astfel de afaceri... sportive.

Nenorocirea este și alți atleți polonezi îl imită și tocmai pentru aceasta presa poloneză cere capul celui mai bun atlet al său.

Campionatele naționale de stafetă, decathlon și marathon se anunță sub cele mai bune auspicii

Pregătirile au intrat în faza lor finală

Campionatele naționale de ștafetă, decathlon și Marathon ce vor începe Sâmbătă pe stadionul municipal din Brașov, cum era și normal, suscită în rândurile atleților un deosebit interes.

Intâlnirea națională dela 22 crt., pe de altă parte, prezintă interes și pentru motivul că ea constitue prima manifestare atletică națională din sezonul acesta.

Iată atâtea motive destul de puternice ce fac ca întâlnirea de Sâmbătă și Duminică să recolteze un dublu succes: tehnic și spectacular.

In toate centrele atletice din țară domnește o vie activitate în legătură cu aceste campionate. Actualmente, suntem doar la patru zile de campionat, pregătirile au intrat în faza lor finală.

Campionatele regionale și concursurile cu caracter popular organizate de toate ligile din țară, cu excepția ligii Dunărea de jos din Brăila, au fost ocaziuni propice de verificare a formei atleților și șansele pe cari le emit în această întrecere națională.

Grija pe care o pun conducătorii de ligi este pe drept cuvânt demnă de relevat, cunoscând mai ales greutățile financiare în care se sbat.

La Brașov, Oradea, Timișoara, Cluj, Cernăuți și București, s'a lucrat cu dragoste. Dacă nu s'au putut realiza performanțe extraordinare, aceasta nu scade cu nimic din meritele conducătorilor. Ne mirăm însă de Brăila care a dat atletismului românesc elemente de valoare ca Gurău, este căzută astăzi pe povârnișul unui desinteres complet. Il cunoșteam pe d. Cuciașu ca pe un conducător harnic și n'am vrea să credem că racila pornește tocmai dela d-sa. Totuși, acum în al douăsprezecelea ceas, așteptăm o redresare pe matca lui firească a atletismului dela Dunărea de jos.

DECATHLONUL DESCHIDE MARI SEMNE DE INTREBARE

Ne amintim penibila situație în care s'a desfășurat campionatul național de decathlon desfășurat anul trecut, și al cărui maestru de ceremonie a fost clubul Venus.

Organizatorii de anul trecut s'au lovit de lipsa de interes pe care au arătat-o mai toate cluburile din țară, fapt care a dus la un complet fiasco al acestui important campionat.

Anul acesta se pare că lucrurile s'au schimbat.

Pe lângă vechii competitori apar și nume noui, dar ceeace este mai interesant, elemente cari aspiră chiar la titlul de campion național.

In potriva acestor pretențiuni mult sau mai puțin justificate arborăm un sceptic'sm foarte plauzibil.

Dar tocmai acestor dorinți de parvenire la acest titlu ne dă convingerea că Sâmbătă și Duminică Brașovul va cunoaste o luptă strânsă, în care pasiunea pentru victorie va trăi în toată plinătatea ei.

Dintre atleții români cari își vor măsura forțele în acest campionat remarcăm pe Claclau (Venus), Martac (Venus), Gurău și Negru (V. Dacia), Krupka (Esta Sun) actualul campion, Maesciuk (Dr. Vadă), Talski (Iahn), Drimuș (Șoimii), Franz (Soc. Armin), Silbermann (C. A. Brăila) și Zacharias (Soc. Armin).

Iată un lot cu nume îndeajuns de puternice pentru a asigura acestui campionat un succes desăvârșit.

MARATHONUL

Clasica alergare, ca întotdeauna, și anul acesta va fi disputată de un lot puțin numeros.

Invicibilul Ludovic Gaal va avea să dea replica gălățenilor Zinopol și Botez, precum și celor patru bucureșteni: Tărtăreanu, Opran, Dinescu și Burcescu.

Ultimul, își face debutul în această probă și speră să facă o figură frumoasă.

ȘTAFETELE

Cele două probe vor fi încadrate și de campionatele de ștafetă, cari fără îndoială că vor ocaziona lupte aprige.

Bucureștiul și Clujul cele două orașe cu cele mai bune ștafete din țară își vor disputa întâietate.

La București Venus, Viforul Dacia și St. Român fac pregătiri intense în acest scop.

Venusiștii plecați de Vineri la Predeal sub conducerea lui Mazilu se antrenează zilnic pe stadionul batal. Vânătorilor de Munte, astfel că în ziua concursului, echipierii să fie perfect puși la punct.

La Cluj aceleași pregătiri.

Nu mai puțin se laudă orădenii și timișorenii cari pregătesc în taină echipe surpriză.

Intr'un cuvânt, întrecerea dela Brașov își are de departe asigurat succesul, așa cum trebuie să-l merite un campionat național.

Tabăra de vară a Sp. Studențesc

Conducătorii echipei universitare vor să organizeze pentru luna August o tabără pentru jucători.

Astfel Duminică, d-nii C. Chiriceanu și Titel Ursache vor pleca la Bușteni pentru a găsi o vilă în care să fie găzduiți jucătorii.

Deoarece mulți dintre jucători preferă să petreacă vacanța la mare, este foarte probabil că o tabără să fie organizată și la Eforie.

In orice caz, studenții își vor petrece prima jumătate a lunii August în tabără.

Ea este o răsplată meritată și gestul conducătorilor merită elogii.

De pe pistă...

Iată cum a decurs recordul mondial de 800 m. plat:

1 m. 51 s. 0 — Meredith (St. U.) 1912.
1 m. 51 s. 6 — Peltzer (Germ.) 1926.
1 m. 50 s. 6 — Martin (Franța) 1928.
1 m. 49 s. 8 — Hampson (Anglia) 1932.
1 m. 49 s. 7 — Eastman (St. U.) 1934.
1 m. 49 s. 7 — Cumingham (St. U.) 1936.
1 m. 49 s. 6 — Robinson (St. U.) 1937.
1 m. 48 s. 4 — Wooderson (St. U.) 1938.
1 m. 46 s. 6 — Harbig (Germania) 1939.

Din acest tablou se constată că recordul a fost în proprietatea St. Unite de 5 ori, a Germaniei de 2 ori și Anglia și Franța câte odată.

*

La Tatabanya (Jugoslavia), s'a desfășurat un concurs atletic cu care prilej Stefanovici a acoperit 100 m. în 11 s. 1, Arany a sărit în înălțime 1 m. 70, Ondi a făcut 51 s. 2 pe 400 m., Rakbely a aruncat greutatea 1 m. 05, iar Takacs 60 m. 17 la suliță.

*

In cadrul concursului atletic dintre combinatele universităților Oxford—Cambridge și Yale—Haward s'au înregistrat rezultatele:

100 y.: Jenkins (O.) 10 s. 2/10.
220 y.: Jenkins (O.) 22 s. 1/10.
400 y.: Pennington ((O.) 48 s. 8/10.
½ milă: Wetherend (O.) 1 m. 52 s. 4/10.
O milă: Crassley (Camb.) și Brearmey (Camb.) 4 m. 27 s. 2/10.
3 mile: Clouch (Camb.) 16 m. 7 s.
120 y. garduri: Shields (yal.) 15 s. 1/1.
220 y. garduri: Lokton (Oxf.) 24 s. 8/10.
Inălțime: Solwyn (O.) 1 m. 83.
Lungime: Askew (Camb.) 7 m. 38.
Prăjină: Lussen (Yal) 3 m. 96.
Greutate: Mendel (H.) 14 m. 91.

*

Csak, fosta recordmană mondială la săritura în înălțime, în cadrul unui concurs atletic feminin a sărit 1 m. 55.

ULTIMA ORA

ALDO SPOLDI l-a învins pe De Winter prin oprirea luptei

Belgianul s'a apărat cu o energie sălbatică și a opus până în repriza 9-a o rezistență extraordinară

Dar SPOLDI a fost în zi de aur

MILANO, 19. (Prin telefon dela corespondentul nostru). — Astă seară s'a disputat în localitate matchul dintre italianul Aldo Spoldi și belgianul Simon De Winter în cadrul categoriei ușoare.

Intâlnirea organizată de Societa Sportiva Parioli s'a desfășurat la Castello Sforzesco.

Fixat pentru douăsprezece reprize a trei minute, matchul s'a terminat înainte de limită prin oprirea luptei din cauza inferiorității evidente a boxeurului belgian.

In repriza a noua lupta a trebuit să fie întrerupă după 30 de secunde deoarece De Winter complet groggy și cu fața complet scăldată în sânge nu mai putea face față loviturilor puternice și precise ale campionului italian.

De altfel Spoldi — care a intrat pe ring într'o condiție splendidă — a atacat din prima până la ultima repriză și a câștigat de departe șapte din cele nouă reprize ale matchului. De Winter a luptat cu o energie sălbatecă și a arătat o rezistență rar întâlnită la un boxeur de categoria sa. El a câștigat repriza a șeaptea deși în cea precedentă fusese aproape scos din luptă.

Spoldi a făcut o impresie formidabilă prin precizia, rapiditatea și puterea loviturilor.

La sfârșitul luptei cei 20 mii spectatori i-au făcut o îndelungată manifestație de simpatie.

A. GHIȚESCU

Automobilistul Petre Cristea a părăsit Capitala aseară

Technicianul Gogu Constantinescu îl însoțește

Am anunțat în numărul nostru precedent că excelentul nostru pilot automobilist, Petre Cristea se găsește pe punctul de a începe o nouă expediție peste granițe.

El își fixase plecarea pentru ieri la ora prânzului. Aseară la ora 21 i-am interceptat însă vocea, la telefon:

„Plec abia acum, ne-a comunicat Petre Cristea. Iau masa la Snagov și apoi întinde-o la drum".

Odată cu acestea Petre Cristea ne-a mai spus:

„Mecanicul Gogu Constantinescu mă însoțește. Ne ducem împreună la Muenchen unde mașina mea va intra pe mâinile specialiștilor.

„Nu voi întârzia prea mult în Bavaria. Săptămâna viitoare voi reveni.

„Am renunțat la participarea în campionatul de munte al Germaniei, astfel că primul meu obiectiv este „Marele premiu al orașului Brașov". Imi voi regla deci mașina pentru competițiunea de viteză pe circuit ce se va disputa în ziua de 13 August la Brașov".

Belgianul Wissers a câștigat etapa 9-a a Turului Franței

Vietto a rămas tot în fruntea clasamentului general

Paris, 19. — Azi s'a disputat a IX-a etapă a Turului Ciclist al Franței, între Pau și Toulouse, pe o distanță de 311 km.

S'au înregistrat următoarele rezultate:

1. Vissers (Belgia A) 10 ore 23 min. 27 secunde.
2. Sylvaro Vaes (Belgia A) 10 ore 27 min. 31 sec.
3. Ritserveldt (Belgia B.), același timp.
4. Gianello (Franța), același timp.
5. Vietto (Sud-Est) același timp.
6. Marcaillou (Franța) 10 ore 31 min. 09 sec.
7. Lambrichts (Olanda) același timp.
8. Didier (Luxembourg) același timp.
9. Mailet (Franța) același timp.
10. Vlaemynck (Belgia B) același timp.
11. Vanoverberghe (Belgia B) același timp.
12. Thiétard (Nord-Est) același timp.

In clasamentul general Vietto continuă să conducă.

Și Schmidt a fost învins la Hamburg

In cadrul campionatelor internaționale ale Germaniei dela Hamburg, la proba de simplu domni, după ce Caralulis a cedat lui Henkel, în cursul zilei de Luni a fost învins și Schmidt. Acesta a cedat lui Cejnar — binecunoscut la noi.

Rezultatul a fost:

Cejnar b. Schmidt 6:2, 4:6, 6:2, 6:2.

Dintre jucătorii români deci numai d-ra Berescu este încă neînvinsă.

După întrecerea motociclistă pentru „Marele premiu al Europei"

Germanul Meier a doborît toate recordurile precedente

In numărul nostru de ieri am publicat rezultatul brut al marei competițiuni motocicliste disputată Duminică la Spa pe faimosul circuit Francorchamps, pentru „Marele Premiul al Belgiei și Europei". Revenim astăzi spre a aduce la cunoștința cetitorilor câteva amănunte de un real interes.

In ajunul alergării, se prevedea un aprig duel între alergătorii germani și cei italieni și se credea că primii vor avea o misiune dintre cele mai dificile.

Pe teren, așteptările au fost confirmate numai în parte. In categoria de 250 cmc., italianul Omobono Tenni a lăsat mult timp impresia că va dispune de cuplul german Kluge-Petruscke, pe care l-a dominat în primele 11 tururi, când o pană mecanică a silit pe alergătorul italian să abandoneze. In acest moment el avea un avantaj de 34 secunde asupra lui Kluge, care se găsea în poziția doua. Vom mai adăuga că Tenni condusese dela început și că realizase până în turul când a părăsit alergarea, o medie de 134 km. 500 pe oră.

IN SCHIMB, MEIER A DOMINAT NET

In categoria motocicletelor de 500 cmc .superioritatea germanului Meier nu a putut fi, la niciun moment, pusă în discuție. Excelentul alergător a condus din plecare la sosire, după ce acoperise primul tur cu formidabila medie orară de 157 km. In acest fel Georg Meier a doborât toate recordurile competițiunei și acest lucru e extrem de valoros dacă se ține seama de faptul că în timpul alergării a plout de mai multe ori.

Italianul Serafini a fost un adversar comod pentru învingător, iar Ludovic Kraus nu putea emite pretenții de victorie în acest lot.

Meier a efectuat cel mai rapid tur al competițiunei cu o viteză de 162 km. pe oră.

UN DUEL IMPRESIONANT

Cursa categoriei de 350 cmc. a strălucit printr'un aprig duel între irlandezul Stanley Woods și germanul Wuensche, terminat în avantajul.... abilului englez Mellors, care revenind foarte puternic la urmă, a depășit pe Woods și și-a asigurat victoria.

REZULTATE COMPLETE

CATEGORIA 250 CMC.

1. KLUGE (Germania), 2 ore 37 min. 20 sec., 133 km. 700 pe oră;
2. Petruschke (Germania), 2 40 min. 17 sec.;
3. Rossetti (Italia); 4. Soprani (Italia); 5. Moore (Germania).

CATEGORIA 350 CMC.

1. MELLORS (Anglia), 2 ore 42 min. 57 sec., 139 km. 110 pe oră;
2. Stanley Woods (Anglia), 2 ore 43 min. 36 sec.;
3. Fleischmann (Germania), 2 ore 46 min. 28 sec.; 4. Whitwort (Anglia).

CATEGORIA 500 CMC.

1. GEORG MEIER (Germania), 2 ore 39 min. 25 sec., 152 km. 800 pe oră;
2. Serafini (Italia), 2 ore 45 min. 08 sec.;
3. Ludovic Kraus (Germania), la un tur; 4. Ginger Wood (Anglia); 5. Bock (Belgia); 6. Endre Kozma (Ungaria).

S'au amânat probele atletice

Federația română de atletism aduce la cunoștința celor interesați amânarea pentru zilele de 5 și 6 August a campionatelor naționale de ștafete, decathlon și Marathon.

Rowe antrenor la Hungaria?

ROWE, cunoscutul antrenor englez, care a activat câteva săptămâni la Budapesta și la serviciile căruia apelase și F.C. Rapid din București, a primit o ofertă din partea grupării pestane Hungaria.

Nu se știe dacă Rowe va accepta această ofertă.

Numai surprize, la HAMBURG...

...Și una neplăcută pentru noi: d-ra Berescu a fost eliminată!

Hamburg, 19. — **Ziua de eri a campionatelor internaționale de tennis n'a fost lipsită de rezultate neașteptate.**

Printre aceste rezultate surprize trebue menționat în primul rând înfrângerea cehului Cejnar care a cedat germanului Goepfert în patru seturi.

Nu trebuie uitat că Cejnar învinsese acum doi ani pe von Cramm în finala campionatului german și anul trecut a fost clasat printre primii zece din lume.

A doua surpriză a fost scoaterea din luptă a campionului italian de Stefani de către un tânăr jucător ungur, pe nume Ferenczy, aproape necunoscut în tennisul internațional.

Nici proba de simplu doamne n'a fost scutită de surpriza inevitabilă.

Americana Wheeler, una din favoritele concursului a fost înfrântă de d-ra Dietz (Germania).

Din păcate și d-ra Berescu a avut aceiași soartă, numai că înfrângerea ei nu este o surpriză. (N. R.: Cum să nu! Este o surpriză, dar... neplăcută, cel puțin pentru noi!) **Micuța jucătoare nu putea avea nicio șansă în fața semifinalistei dela Wimbledon.**

Iată rezultatele:

Simplu domni: Bano (Ung) b. Hamel 5:7, 6:4, 6:4, 6:0. Schroeder (Suedia) b. Beuthner (Germ.) 6:2, 6:4, 6:3. Koch (G.) b. Metaxa (G) 6:2, 6:2, 6:1. Ferenczy (Ung.) b. De Stefani (It.) 6:3, 6:3, 765. Szigheti (Ung.) b. Gulcz (G.) 6:4, 6:1, 5:7, 1:6, 6:3. Goepfert (G) b. Cejnar (Boemia) 6:4, 6:4, 5:7, 6:3. Henkel (G) b. Cernik (Boemia) 6:4, 2:6, 1:6, 6:0, 6:3.

Simplu doamne: Sperling (Danemarca) b. **Berescu** (România) 6:1, 6:1. Mueller b. Wennecker 6:4, 6:0. Florian (Iug.) b. Lumb (Anglia) 0:6 6:3, 6:1. Kovacs (Iug.) b. Thomas (Anglia) 6:3, 7:5. Ullstein (G) — Popp (Ung.) 6:1, 6:0 Dietz (G) b. Wheeler (U. S. A.) 4:6, 10:8, 6:3.

Dublu mixt: Straubeova, Siba b. Bartels, Egert 1:6, 6:4, 6:2. Manfred, Deli Bello b. Eberstein, Egerstein 8:6, 6:2. Heitmann, Gulcz b. Gulbransson, Ferenczy 6:2, 6:1. Fabian, Hartz b. Unkenholdt, Kleinert 6:2, 6:2. Hein Mueler, Rbau b. Dessart, Nuernberg, Hammerley 6:2, 6:1. Kovacs, MayMer b. Wennecker, Wolff 6:1, 8:6. Soții Schroeder b. Rosenthal-Stolpa 8:6, 8:6. Nechlilova, Cernik b. Klein, Fischer 6:3, 2:6, 6:0. Billington, Lumb b. Schneider, Menzer 6:2, 6:1. Schumann, Kovac b. Couquerque, Coomba 6:3, 6:2. Dietz, Beuthner b. San Donnino, Mariani w. o. Somokyi, Szigeti b. Bentsor, Heidenreich 6:2, 6:3; Wolf, Metaxa b. Straubeova, Siba 6:8, 6:3, 6:3.

Dublu doamne: Florian, Kovac b. Rosenow, Noernberg 6:2, 6:1. Somogyi, Popp b. Wolff, Time 6:4, 8:6. Dietz, Heidtmann b. Nechvilova, Straubeova 6:2, 3:6, 6:2. Couquerque, Ullstein b. Fabyan, Bartels 6:2, 6:1. Mueller, Hein, Waltzer b. Svan, Gulbrandson 6:4, 7:5. Lumb, Thomas b. Schumann, Rosenthal, 5:7, 6:2, 6:3.

TOATE SPORTURILE

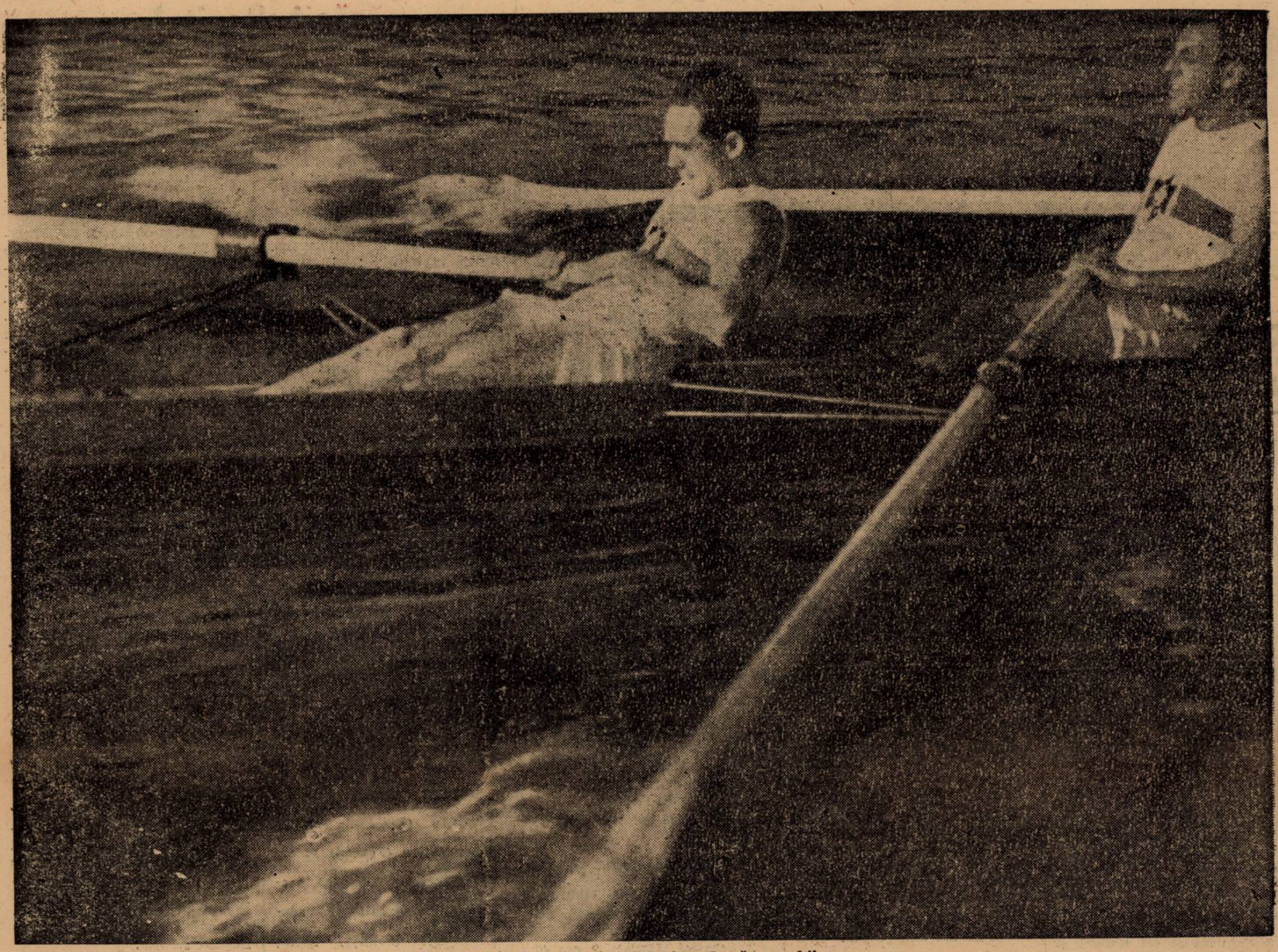

La mare și pe lacuri, vâslașii își încordează mușchii...

Pregătiri pentru „Lingiada“ din Stockholm. La Berlin, gimnasticii germani se antrenează

Bâzu în sfredel, la concursul de acrobații de Duminică

Editura Societății Anonime „Universul“, București, Str. Brezoianu No. 23—25 — România

BIBLIOTECA CENTRALĂ „ASOCIAȚIUNII" SIBIIU

Taxa poștală plătită în numerar conform aprobării dir. generale p. t. t. nr. 24.464/939

2 LEI

UNIVERSUL

12 PAGINI

199-1939

Redacția și Administrația: Palatul „UNIVERSUL", str. Brezoianu 23—25. Telefon: Centrala: 3.30.10; Redacția 4.21.81. Redactor respo nsabil EUGEN DUMITRESCU

Proprietar: „Universul", S. A.
Adm.-delegat: STELIAN POPESCU
Înscris sub No. 167, Trib. Ilfov

Nr. 199. — Anul II BUCUREȘTI. — Sâmbătă 22 Iulie 1939

ABONAMENTE:
Pentru grupări sportive 1000 lei anual

1 an LEI 500
6 luni LEI 270
3 luni LEI 150

M. S. REGELE A ACORDAT INALTUL SAU PATRONAJ PRIMEI BALCANIADE CICLISTE ȘI TURULUI ROMANIEI

INCURAJAREA REGALA va da ciclismului românesc o forță și un spirit nou care vor face posibilă promovarea într'un plan superior

Orizonturi largi, strălucitoare i se deschid sportului nostru ciclist.

Trăind până acum o viață de mari sacrificii „pedala" pornește pe un drum larg, luminos, sortit s'o ducă pe treapta pe care o merită.

In trudnica dar demna existență a sportului ciclist, dela cârma căruia mulți au dezertat, dar cei puțini rămași au știut să nu cruțe nici un efort, — o veste, ca trâmbița din înalturi, — spune că o eră nouă se începe în acest sport.

PRIMUL SPORTIV AL ȚARII SPRIJINA CICLISMUL IN RITMUL NOU, DE NOUĂ AȘEZARE A ȚARII, PRIMUL SPORTIV AL NAȚIEI — M. S. REGELE CAROL II A INȚELES SA IMPRIME UN SUFLU NOU ȘI SPORTURILOR, ACEASTA INSTITUȚIE ȘI MORALA MINUNAT ZUGRAVITE IN CATEVA AUGUSTE CUVINTE, ADANC INTIPARITE IN MINTEA TUTUROR SPORTIVILOR.

PRINTRE SPORTURILE CARE AU CINSTEA SA SE BUCURE DE AUGUSTA OBLADUIRE A SUVERANULUI ȚARII SE POATE ENUMARA, DE ACI INAINTE, ȘI CICLISMUL.

M. S. REGELE, INALT PATRON AL PRIMEI BALCANIADE CICLISTE...

Prima Balcandiadă ciclistă, după cum am înștiințat la timp, se va desfășura la

(Continuare în pag. 11)

Schileru revine la Unirea Tricolor..?

Deși aparențele sunt contrarii, conducătorii Unirii Tricolor sunt în tratative cu mai mulți jucători.

Unul din aceștia este și fostul oborean Schileru, care acum este magistrat. Legitimarea lui Schileru este însă legată de două mari dificultăți.

Schileru este, cum am spus, magistrat și este foarte puțin probabil ca să mai poată juca.

In al doilea rând, el este jucător al lui U. S. Valencienne, și pentru deslegarea lui trebue plătită o sumă destul de mare.

Iată pentru ce nu credem că Schileru va putea fi legitimat de Unirea Tricolor.

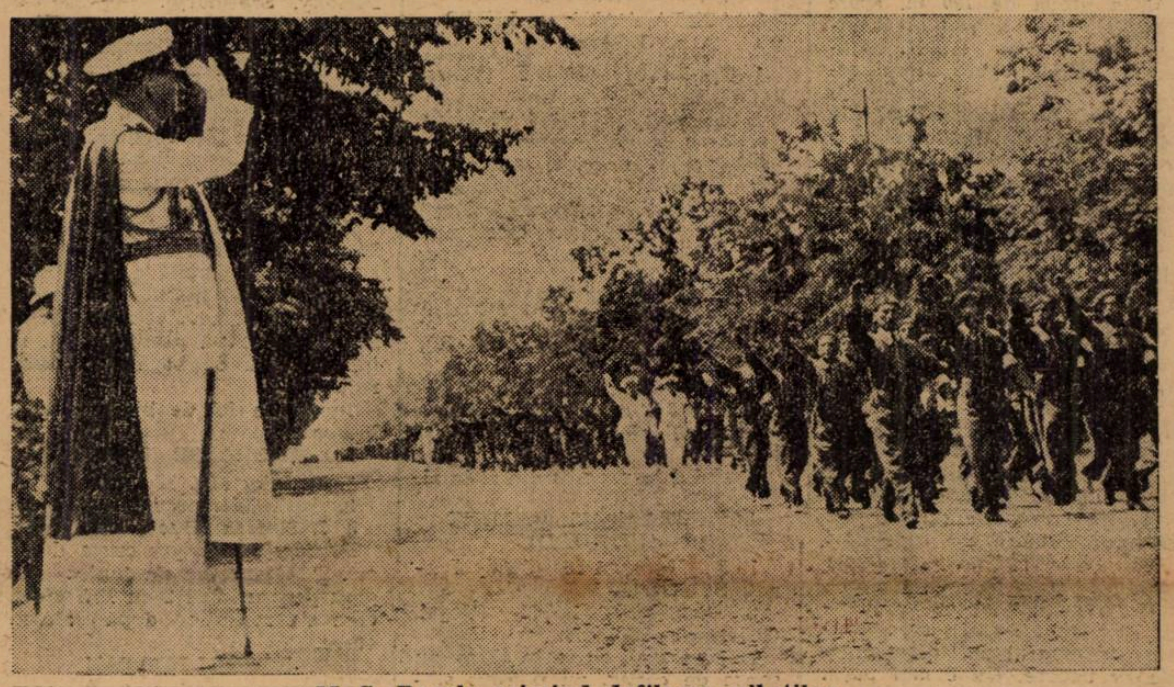

M. S. Regele primind defilarea piloților

RAPID a retras deslegarea pentru străinătate acordată lui BOGDAN!...

...Pentrucă a semnat pentru o grupare din țară și GLORIA nu a retras foile de legitimare

Povestea lui Bogdan s'a îmbogățit cu încă un episod la fel de neașteptat și tot atât de normal ca și celelalte, a căror succesiune formează această poveste mai mult sau mai puțin interesantă.

Episodul acesta: Bogdan se poate considera fără pasport și va trebui să se întoarcă în țară întrucât nu va putea obține din partea federației franceză licența de jucător.

RAPID ȘI RETRAGE DESLEGAREA

In termeni preciși episodul este următorul :

Rapid a trimis federației române de football o adresă, prin care îi face cunoscut că retrage deslegarea pentru Franța, acordată — cu atâta desinvoltură, firește — jucătorului său Bogdan Ioan.

Senzațional, desigur. Dar mai sensațional decât hotărîrea feroviară în sine, este motivul care a determinat-o și o explică.

GLORIA, CHEIA MISTERULUI

Motivul ? Bogdan a semnat pentru gruparea districtuală Gloria și aceasta nu i-a retras încă foile de legitimare.

Și Bogdan și-a călcat astfel angajamentul luat de a nu semna decât pentru o grupare franceză.

El a pierdut astfel dreptul de a avea deslegarea în mod gratuit.

Și va trebui să se întoarcă la Rapid, cu care are un contract precis.

Ceia ce era de așteptat.

Rapid nu putea renunța la linia de atac din matchul cu Sportul Studențesc.

C. Tănăsescu campion al Angliei de Est la simplu și dublu domni !

LONDRA, 20. — CAMPIONATELE INTERNAȚIONALE DE TENNIS ALE ANGLIEI DE EST, CARI S'AU DESFAȘURAT LA FELIXTONE, AU LUAT SFARȘIT.

EROUL CAMPIONATELOR A FOST CAMPIONUL ROMANIEI, CONSTANTIN TANASESCU, CARE A CAȘTIGAT AMBELE PROBE REZERVATE DOMNILOR.

LA „SIMPLU" EL A DISPUS DE FILBY IN TREI SETURI, IAR LA „DUBLU" AVAND CA PARTENER PE J. DARKINS A INVINS CU UȘURINȚA CUPLUL FILBY — EDWARDS.

REZULTATELE FINALELOR AU FOST:

SIMPLU DOMNI: **CONST. TANASESCU b. FILBY 4:6, 6:4, 6:3.**

DUBLU DOMNI: **CONST. TANASESCU, J. DARKINS b. FILBY, EDWARDS 6:4, 6:1.**

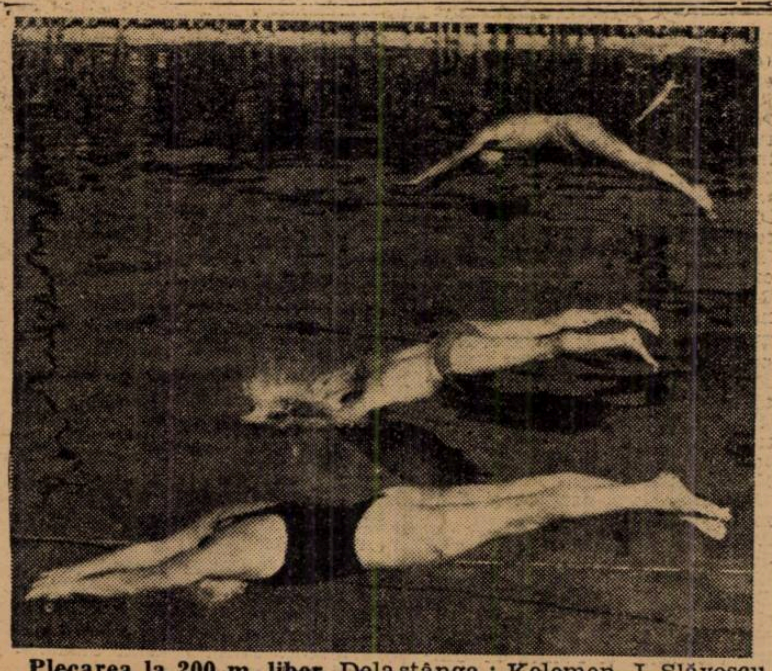

Plecarea la 200 m. liber. Dela stânga : Kelemen, J. Slăvescu și Békés

Fulgerătoare victorie a lui Pedro Montanez

Pedro Montanez, *pretendent la campionatul mondial la „ușoară", boxând la Long-Beach cu* Sgy Lambert *a repurtat un fulgerător succes, punându-și adversarul k. o. în repriza doua.*

NAȚIE

Matchul de natație

Tg. Mureș-București a luat sfârșit

Oaspeții au câștigat din nou aproape toate probele, în schimb la polo pe apă au fost învinși de Viforul Dacia cu 5-2 (2-1)!

A doua zi a matchului de natație Tg. Mureș — București — care s'a desfășurat eri după amiază la strandul Obor — deși s'a bucurat de o organizare mai bună, n'a reușit să egaleze succesul primei zile.

Cauza este desigur neta superioritate a oaspeților, cari în probele disputate n'au avut adversari serioși, iar unde ar fi avut „vedetele" noastre nu s'au prezentat. Ne referim în primul rând la proba de 100 m. spate (doamne), unde numai două începătoare, Georgescu și I. Stofran, — au fost opuse d-rei Perlaky.

Cea mai bună specialistă din Capitală, d-ra Edith Lebovits, a lipsit — nevrând probabil să riște laurii câștigați la „Cupa Jean Bart" —, iar d-ra Lengyel era obosită. Din această cauză, d-ra Perlaky a făcut o simplă „plimbare de agrement" iar proba a fost complect lipsită de interes.

Innotătorii bucureșteni n'au obținut nici eri decât o singură victorie, și tot printr'un junior ca și Marți.

Invingătorul de eri a fost Nelu Georgescu (Vif. Dacia), care a triumfat la 100 m. liber, dând dovadă de excelente calități.

Singura satisfacție care a fost rezervată numeroșilor spectatori a fost victoria Viforului Dacia la polo pe apă. Formația bucureșteană a câștigat cu categoricul scor de 5:2 (2:1), surclasându-și adversarul din toate punctele de vedere. Nu e mai puțin adevărat că „viforiștii" au beneficiat și de serviciile antrenorului Szabo, dar suntem convinși că ei ar fi câștigat și fără acesta.

Echipa din Tg. Mureș nu mai este aceiași, pe care am avut ocazia s'o admirăm în atâtea rânduri.

Cu acest prilej, am făcut cunoștință și cu un excelent arbitru de polo pe apă, d. Radu Grigore. D-sa, — obiectiv și autoritar, — a dat o adevărată lecție de arbitraj.

O mențiune specială merită oficialitatea, care a asigurat o regie bună, — nu impecabilă — în orice caz mai bună decât aceia de Marți. Vorbim de d-nii P. Stroescu, Catina, Hetasch, Barna, Bulea, etc.

In asistență a mremarcat pe d-nii Mihail Savu, președintele F.R.I.; dr. A. Siligeanu, căp. Bărzănescu, av. Verești, consilier Șerbănescu, etc.

200 m. LIBER DOMNI

1. Kelemen Attila (Tg. Mureș), 2'30".
2. Johnny Stănescu (Buc.), 2'35"2.
3. Vasile Békés (Tg. Mureș), 2'42"4.

Kelemen și-a făcut cursa obișnuită, fără a fi în formă prea bună.

Slăvescu a încercat toate modalitățile spre a încurca socotelile lui Kelemen dar n'a reușit. Totuși, a făcut o cursă frumoasă, fiind numai la o zecime de recordul regional.

Békés, înnotând în forță, credem că s'a convins că fără stil nu poate face față distanțelor mai mari.

ȘTAFETA 4×200 m. LIBER DOMNI

1. *Tg.-Mureș:* 10'57'4 (Vereș, Békés, Toth Kelemen).
2. *București:* 11'36"6 (Fischer, Levița, Pușcașu, Popescu).

Mureșenii superioni au câștigat detașat. Cele mai frumoase curse le-au făcut: Pușcașu (Buc.) și Toth (Tg.-Mureș), cele mai slabe: Fischer (Buc.) și Vereș (Tg-Mureș).

50 m. PIEPT (FETIȚE)

1. Alice Ionescu (St. R.) 1'01"1.
2. Vasiliu Nădejde (L. N. R.), 1'12"1.

Stadista după proba care a făcut-o astăzi ne-a arătat că nu se va opri aici. Are calități și stil.

Cealaltă în progres din zi în zi.

ȘTAFETA 3×50 m. MIXT (JUNIORI)

1. *Tg.-Mureș:* 1'50" (Fülöp Jennej, Stürtzer).
2. *București:* 1'53"2 (Vogel, Georgescu, Molnar).

Bucureștenii cu toate că aveau șanse de câștig, au pierdut ștafeta care în mod normal nu o puteau pierde.

200 m. PIEPT DOAMNE

1. Perlaky (Tg.-Mureș), 3'36".
2. Kato Lengyel (Buc.), 3'50".
3. Lenuș Stofran (Buc.), 4'8"8.

Perlaky în formă, și-a învins confortabil adversarul.

Kato și Stofran rămân speranțele Bucureștiului. Amândouă au dat dovadă de multă voință dar sunt încă prea tinere.

100 M. SPATE DOMNI

1) Aranyosi (Tg. Mureș) 1'19"8.
2) Vereș (Tg. Mureș) 1'22"4.
3) Russu (Buc.) 1'31"2.

Aranyosi deși se credea că va domina net în cursă, a trebuit să lupte din răsputeri pentru cucerirea primului loc cu juniorul Vereș care este un element de viitor.

Russu nu a fost în zi bună.

100 M. LIBER (JUNIORI)

1) Georgescu Nellu (Buc.) 1'13"8
2) Sturtzer (Tg. Mureș) 1'16".
3) Nelson (Buc.) 1'21".

Singura cursă a zilei câștigată de un bucureștean se datorește excelentului Nelu Georgescu care față de fizicul lui debil și vârsta fragedă (15 ani) este un adevărat fenomen. Innoată toate stilurile în timpuri excelente. In prima zi a înnotat 100 m. fluture în 1'25 ca ieri să învingă pe imbatabili mureșeni. Așteptăm bucuroși să-l mai vedem în asemenea curse.

Stuertzer și Nelson sunt elemente de cari în viitor vom mai vorbi.

3×50 M. MIXT (FETE)

1) *Tg. Mureș*: 2'24"6 (Citrom, Perloky, Szatmary).
2) *București*: „A." 2'31"2 (Wexler, Lengyel, T. Georgescu).
3) *București*: „B." 2'36" (Stricht Giuris Stofran).

Ștafeta Bucureștiului descomplectată prin lipsa d-rei Edith Lebovits a fost învinsă de „mureșence" cari în mod normal nu puteau câștiga.

Bine s'a comportat echipa B a Bucureștiului din care remarcăm cursa impresionantă a Lisabelei Stofran pe 50 m. liber. Această copilă a fost revelația concursului. Când se va desvolta va fi înnotătoarea de bază a Bucureștiului.

Inoată la fel de bine: erawl, brasse și spate.

100 M. BRASSE (DOAMNE)

1. Perlaky (Tg. Mureș) 1'46".
2. Tanți Georgescu (Buc.) 2'04"6.
3. I. Stofran (Buc.) 2'05".

Perlaky a câștigat cursa detașat. T. Georgescu s'a luptat din greu pentru locul 2 cu I. Stofran care s'a resimțit după atâtea curse.

FLORIN BRATAN

Innotătorii din Tg. Mureș vor concura Sâmbătă și Duminică la Cluj

Innotătorii din Tg. Mureș cari au evoluat în Capitală, lăsând o impresie frumoasă, nu au nici o clipă de odihnă.

Dela București, ei au plecat direct la Cluj, unde vor concura Sâmbătă și Duminică în campania celor mai buni înnotători din regiune.

Așii natației noastre dela Cluj se vor duce acasă, unde vor relua antrenamentul în vederea „cupei Mihail Savu" care se desfășoară în prima săptămână a lunii viitoare la Tg. Mureș, iar după aceia vor veni din nou la București, pentru campionatele naționale.

După cum se vede, nu se poate spune că înnotătorii din Tg. Mureș nu au un program încărcat.

AVIAȚIE

M. S. Regele Carol II a onorat cu Inalta Sa prezență inaugurarea casei „Asociației Sportive Aeronautica și Marina"

In prezența M. S. Regelui Carol II, Primul Sportiv al țării, a oficialilor sportivi și a unui impresionant număr de ofițeri aviatori și marinari, s'a inaugurat ieri dimineață, într'o atmosferă de caldă prietenie, casa „Asociației Sportive Aeronautica și Marina" situată pe lacul Herăstrău în preajma terenurilor grupărilor „Yacht Club" și „Metropola".

Lipsa de spațiu nepermițându-ne să dăm cuvenita extensiune acestui eveniment, făgăduim să revenim.

*

Cu prilejul acestor serbări s'au distribuit în cadrul unei frumoase solemnități pe aerodromul proaspăt inaugurat dela Popești Leordeni, cupele și premiile câștigate de piloții noștri, în recentele concursuri pentru cupa Aurel Vlaicu, marele premiu al aeroclubului Brașov și primul concurs pentru campionatul național de acrobație.

D. ministru al aerului a distribuit următoarele premii și cupe:

Cupa Aurel Vlaicu: Premiul I de lei 30.000 și Cupa, adj. Ion Rădulescu.

Premiul II, lei 20.000, d. Bănică Enciulescu.

Premiul III, lei 10.000: ing. Ion Lascu.

Marele Premiu al aeroclubului Brașov:

Premiul I de lei 50.000 și Cupele Aeroclubului Brașov, individual și pe echipe, Ing. Al. Frim.

Premiul II: lei 30.000. N. Marinescu.

Premiul III: Ing. N. Florescu, lei 10.000.

Premiul I: oferit de FARR, pentru cel mai bine clasat din piloții tineri brevetați: N. Marinescu, lei 30.000.

Premiul II oferit de FARR în aceleași condițiuni: Ing. Damian, lei 20.000.

Premiu III oferit de FARR, B. Enciulescu, lei 10.000.

Cupa Prefecturei Județului Brașov: A. Marulis.

Cupa Municipiului Brașov: Ing. Al. Frim.

Primul concurs de acrobație pentru campionat.

Seria A: 1. Bâzu Cantacuzino, lei 30.000.

Premiul II. Cpt. D. Popescu, premiu de consolare.

Seria B: Premiul I de 30000 lei. A. Marulis.

Premiul II: lei 20.000, cpt. Trandafirescu.

Premiul III: I. Țuțuianu, lei 10.000.

Premiul ministerului aerului și marinei, St. Mateescu.

Premiul M. A. M.: Rânja I.

Premiul M. A. M.: Masgras și al patrulea,

Premiu M. A. M. Adj. Milu Ione.

POLO PE APA

Viforul Dacia a învins Tg. Mureș cu 5-2 (2-1)

Intâlnirea așteptată cu un viu interes a revenit pe merit echipei bucureștene, care s'a dovedit mai rapidă și mai omogenă.

Scorul a fost deschis de Levița, care a marcat printr'o bombă din apropierea porții.

Dintr'o greșeală a apărării bucureștene însă Vancea a egalat imediat.

Aproape de sfârșitul reprizei Szabo a asigurat conducerea din nou bucureștenilor.

După pauză Piciu Fischer a marcat și al treilea goal pentru „viforiști" ca apoi Kelemen să reducă handicapul.

Din acest moment bucureștenii au dominat net și au mai izbutit să înscrie alte două goaluri de toată frumusețea prin Piciu Fischer.

Spre sfârșit jocul a devenit dur, mai mulți jucători fiind eliminați din joc.

D. Radu Grigore a condus excelent următoarele echipe:

VIF. DACIA: T. Krauz—Barna, Lichiardopol—Levita—Fischer, Szabo, Slăvescu.

TG. MUREȘ: Chielf—Schwartz, Daroczy—Kelemen—Aramjossi, Kovacs, Vancea.

Astăzi la orele 18 se joacă la strandul Obor matchul de cat. I-a între Vif. Dacia și C. N. R.

Va arbitra d. E. Fischer.

Favorit Vif. Dacia la scor.

Citiți și răspândiți Universul - Sport

SPECTACOLE

Teatre

MUNCA ȘI VOIE BUNA. — Străstămoșul.
TEATRUL VESEL (Grădina Marconi): Ți-a făcut cu ochiul.
GRĂDINA IZBÂNDA (Calea Văcărești): Izbânda 1939.
GRĂDINA TEATRUL NOU: Văcărești Movietone.
COMOEDIA: Intre Venus și Rapid.
TEATRUL COLOS: O noapte pe Riviera.
TEATRUL COMIC (Grădina Volta-Buzești): Ai cui sunt pantalonii ?
TEATRUL NATALIȚA PAVELESCU (lângă Hala Traian): „Luna de miere".

Stranduri

LIDO: Bazin cu valuri. Zilnic five-o'clock tea
STRANDUL BRAGADIRU: Aer, apă, soare, poziție splendidă
STRANDUL KISELEFF: Trei bazine, zilnic apă proaspătă
STRANDUL OBOR: Strandul sportivilor.
STRANDUL FLOREASCA: Cel mai vast strand.

Cinematografe

SCALA: Secretul unei actrițe.
CAPITOL (grădină și sală): Lordul Jeff, jurnal Metro și românesc.
TRIANON: Prizonierul din Sing-Sing și jurnal.
A. R. P. A.: Tango nocturn și Stan și Bran în Fra Diavolo.
REGAL: N'am să te uit niciodată și jurnal Paramount.
FEMINA: Secretul unei femei frumoase.
PALAS BULEVARD: 100 de băieți și o fată și Aventurile lui Tom Sawyer.
ROXY: Regina carnavalului, jurnal și completare.
SELECT: Sally-Irene și Ulary cu Alice Fay. Secretul d-nei Saneret. Jeanne Aubert—Pierre Brasseur.
GRADINA FORUM (str. C. A. Rosetti No. 6): Pentru patrie și Menaj parizian.
FORUM: Pentru patrie și Menaj parisian.
SAVOY: Leopardul Suzanei și Minciuna Ninei Petrovna.
ELYSEE: Parada tinereții, jurnal Paramount și românesc.
FORUM: S. O. S. Tanger și Olinda vieții.
OMNIA: Ulița durerii și Trăește iubește, învață.
NISSA: Mesagerul și Băieți în uniformă.
RIALTO: Nopți princiare și Insula văduvelor.
BIZANTIN: Manuela și Clubul sinucigașilor.
AMERICAN (Grădina și sala): Intre glorie și dragoste și Noapte de muzică și dansuri țigănești.
AIDA: Viața furată și O familie trăznită.
COTROCENI: Colivia de aur și Căsnicia Dr. Ahhan.
DIANA: Robin Hood și Sângele pământului.
DACIA (Grădină și sală): Zorro (operă complectă), Jurnal și complectare.
DICHIU: Inchis pentru renovare.
EDISON (Sala și grădina): Păcatul Helenei Wilffur. O dramă în în largul mării și Artiști.
FRANCLIN: Tarantela și Necunoscuta.
FLORIDA (Sală și grădină): Poltava și Prizonierul din Africa.
GLORIA (Grădina): Nebuniile vacanței și Nomazii.
GRAND: Misterele cartierelor chinezești și Suzana.
IZBANDA: Sânge de cazac și Neapole sub sărutul focului.
ILEANA (Sala și grădina): Se caută o femeie și Manechinul.
LIA: Miss Rafles și Stăpânul Metropolei.
LUCIFER: Ulița durerii și O crimă fără importanță.
MARNA: Se lasă noaptea și Frumoasă-i tinerețea.
MARCONI: Ramuntcho, Cadrilul și Jurnal românesc O. N. C.
MODEL: Zorro (Operă complectă).
MILANO (Sala și grădina): Suez și Mireasa fugară.
NERO (Sală și grădină): Paradisul îndrăgostiților și Panică în Univers.
ODEON: Cavalcada destinului și Sultanul din Rungay.
PACHE: Pentru patrie și Gentlemen după miezul nopții.
PARIS (Sală și grădină): Furtună în Asia, Capriccio și Artiști.
PAX (Sala și grădina): Fanny Elssler, Șeicul și Trupă de reviste.
RAHOVA: Tentație și Romanța Radiolui.
REX: Femeia care primește palmele și Ultimul post.
ȘIC (Grădină): Tragedia unei generații și Nick gentlemen detectiv.
TRIUMF: Dubla existență a d-rului Clitterhouse și Shirley salvează America.
TOMIS (Grădină și sală): Dineu la Ritz și Suflete în ceață.
UNIC (Grădină și sală): Stăpânul Metropolei și Miss Rafles.
UNIREA: O crimă pasională și Orașul păcatelor.
VOLTA BUZEȘTI: Ogorul și Tarantela.
VOLGA: Diavolii aerului și Necunoscuta din Monte Carlo.
VENUS: Frații Ritz în Călărețiî seli și Sclavele al[illegible]

Football Football Football Football

F.I.F.A. a fixat o comisie de 4 pentru a studia problema organizării Cupei mondiale

Germania nu renunţă. Nici Argentina. Nici Brazilia

Lupta pentru organizarea campionatului mondial continuă cu forţă egală. Pentrucă, departe de a renunţa la cererea făcută, federaţia germană crede că are drepturi mai mari de a organiza marea competiţie decarece a adresat această cerere înaintea tuturor.

Punctul acesta de vedere a fost făcut cunoscut de d. dr. Peter Bauwens comitetului F. I. F. A.-ei în şedinţa sa de la l'Isle Adam.

Mai mult, Germania crede că hotărîrea congresului federaţiei internaţionale ar trebui să fie o simplă formalitate.

O COMISIE, CARE SA STUDIEZE PROBLEMA

Se ştie că în mod oficial sunt trei candidaţi pentru organizarea competiţiei: Brazilia, Germania şi Argentina. Pentru federaţia internaţională, aceste trei ţări au şanse egale întrucât d. Jules Rimet, preşedintele forului suprem a declarat că nu a făgăduit nici la Rio de Janeiro nici la Buenos Aires că în 1942 campionatul mondial se va desfăşura în America de Sud.

Pentru a studia această dificilă problemă, comitetul F. I. F. A. a fixat o comisie, care să prezinte congresului dela Luxemburg un raport documentat.

Comisia este formată din d-nii: MAURO, BAUWENS, CHEVALLIER şi SCHRICKER, ca secretar general.

ŞANSELE „COMBATANŢILOR"

Şansele adversarilor ?

Aşa cum am anunţat la timp, federaţiile sudamericane au de partea lor 17 din cele 30 de ţări participante la congresul dela Luxemburg.

Au de partea lor, deasemenea, condiţii financiare excepţioanle.

Germania asigură o normală desfăşurare a jocurilor.

Ceiace pledează însă mai mult pentru teza germană, este faptul că nici o federaţie din Europa Centrală nu poate deplasa peste Atlantic o echipă, care să lipsească din ţară aproape trei luni de zile.

Şi trebue să recunoaştem că un campionat fără: Germania, Ungaria şi Cehia nu ar prezenta un interes prea mare pentru europeni.

AMEFA trece printr'o acută criză materială

Revine d. Szabo la conducerea grupării?

Din informaţii pe cari le deţinem pe cale particulară, gruparea arădeană Amefa trece în momentul de faţă printr'o criză materială acută.

Conducătorii clubului arădean vor face la sfârşitul acestei săptămâni o nouă intervenţie pe lângă d. Szabo pentru a relua preşidenţia grupării care ar fi astfel salvată materialiceşte.

In caz că d. Szabo refuză propunerea conducerii actuale a clubului arădean, participarea lui în campionatul viitor apare ca extrem de dificilă.

Sau se va căuta o soluţie la Bucureşti...

Venus tratează din nou cu Benfica

Sunt cunoscute tratativele pe care le-a dus anul trecut Venus pentru angajarea grupării Benfica în vederea unui turneu în Capitală.

Anul acesta, campionii noştri deşi nu s'au interesat de acest turneu, au primit din nou o ofertă din partea grupării portugheze.

Conducerea campionilor noştri nu a luat încă o decizie în privinţa sensului în care să răspundă, dar se crede că având în vedere sforţările cari s'au făcut anul trecut, tratativele vor fi reluate.

Horotan, Moldovan şi Jarcă la Gloria C.F.R.

Gruparea Gloria C.F.R. a cărei soartă încă nu a fost precizată, adică nu se ştie dacă va juca în Divizia A sau B., face totuşi pregătiri în sensul că achiziţionează jucători. Chiar dacă rămâne în Divizia B.

Primul este—cum am scris, dealtfel — feroviarul Horotan, care a şi plecat aseară la Galaţi.

Ceilalţi sunt : Moldoveanu (Rapid) şi Jarcă (DVA). De fapt, pentru aceştia încă mai tratează, dar gălăţenii susţin că vor fi achiziţionaţi în mod sigur.

CARJAN joacă Duminică în matchul cu Mureş

Conflictul dintre gruparea gălăţeană Gloria şi jucătorul ei Cârjan a fost aplanat.

Cârjan a condus eri antrenamentul şi va juca Duminică în matchul cu Mureşul.

Aşa dar n'a fost de cât o ceartă datorită nervozităţii.

Şi... totul e bine când se termină bine.

Şi BODEA va juca în matchul cu MUREŞUL

Faţă de o cerere a grupării gălăţene Gloria C.F.R. şi dat fiind că în săptămâna în curs comisiunea campionatului naţional nu s'a întrunit pentru a judeca incidentele petrecute cu ocazia jocului dela Braşov, carnetul lui Bodea a fost restituit cu obligaţia ca pentru Marţea viitoare carnetul să fie înapoiat C.C.N.-ului.

Skooturi şi bare

Este probabil ca finalele C. E. C. să fie conduse tot de arbitri englezi.

A. S. Distribuţia s'a antrenat ieri la Mogoşoaia

15 jucători vor face deplasarea la Buşteni

Campionii categoriei a III-a s'au grăbit în acest an să reia antrenamentele înaintea tuturora.

Eri după amiază „petroliştii" au făcut un sever antrenament pe terenul dela Mogoşoaia.

Toate aceste pregătiri le fac pentru matchul de Duminică de la Buşteni cu formaţia locală Caraimanul.

Eri au fost prezenţi pe terenul dela Mogoşoaia toţi jucătorii cu excepţia lui Drăgan care nu s'a reîntors încă din concediu.

Intreaga echipă este în cea mai bună condiţie fizică şi are aceiaşi poftă de joc ca şi în timpul campionatului.

La antrenament au fost prezenţi şi membrii comisiei tehnice, d-nii Goldstein şi Traian Ionescu II.

La Buşteni va face deplasarea un lot de 15 jucători cari vor fi utilizaţi în decursul celor două reprize.

Matchul dela Buşteni este aşteptat cu un viu interes pentru faptul că pe teren evoluează echipa „neînvinsă".

va putea pierde nici de data aceasta.

Distribuţia cu formaţia ei nu

O scrisoare a d-lui dr. V. Stelea către Unirea Tricolor

D. dr. Virgil Stelea, fostul preşedinte al comisiei campionatului naţional, a trimis Unirii Tricolor următoarea scrisoare:

Domnule preşedinte,

Victoria dvs. demonstrează voinţa românească de a birui orice obstacol. **Ea fiind obţinută cu jucători „creaţi" şi nu „achiziţionaţi" constitue un serios avertisment pentru toţi aceia cari îşi fac un merit din a considera sportul o emulaţie de capitaluri.**

Din toată inima vă urez încă multe succese, iar jucătorilor — pe care adesea i-am sancţionat — rog să li se transmită gânduri bune dela acela care le-a rămas un prieten sincer, dar şi un critic obiectiv.

Bravo Unirea Tricolor.

(ss) dr. **V. Stelea**

Eforie.

18.VII.1939.

Grupărilor districtuale li se vor rambursa integral deficitele în cupa României

Participantelor în turul final li se vor acorda diplome

Decizii importante luate de C. C. R.

Aseară la F.R.F.A. s'a întrunit comisiunea cupei României luând hotărâri de o importanţă extremă pentru viitorul competiţiei şi de aplicarea cărora depinde în mare măsură succesul viitoarei competiţii.

CHESTIUNI ADMINISTRATIVE

S'a decis ca în timpul vacanţei, chestiunile privind organizarea competiţiei şi cele administrative vor fi rezolvate de d. Petrovici împreună cu d. Al. Rosemberg secretarul comisiunei.

IMPARŢIREA DEFICITELOR

Se aduce la cunoştinţa grupărilor interesate că împărţirea deficitelor pentru ediţia trecută se va face în şedinţa ce va avea loc în cursul săptămânei viitoare

PREMII PENTRU PRIMELE 30 INSCRISE

Comisiunea a hotărât să acorde premii primelor 30 înscrise în viitoarea ediţie a cupei României.

Premiile constau în scutireaa taxelor de participare.

In cazul când înscrierile vor fi mai numeroase decât numărul fixat de comisie, vor fi preferate echipele cari au mai luat parte la cupă.

CIRCULARI CATRE DISTRICTE ŞI PREMII PENTRU SECRETARII DE DISTRICTE MERITUOŞI

In vederea viitoarei competiţii comisiunea cupei României va expedia tuturor districtelor circulări arătând semnificaţia cupei şi solicitând tot concursul echipelor din această categorie.

Secretarilor de districte cari prin merite personale vor aduce competiţii mai mult de 30% din echipele din districtul lor, comisiunea le va decerna drept premiu o insignă a cupei României

DATELE DE TOAMNA

Comisiunea a luat act de datele pe care biroul federal le-a fixat pentru turul de toamnă, adică : 20 şi 27 August, 3 şi 14 Septembrie şi 8 Octombrie.

DEFICITELE GRUPARILOR DISTRICTUALE VOR FI RAMBURSATE 100%

In urma propunerii d-lui ing. Codreanu s'a decis să se intervină la comitetul federal în sensul ca deficitele grupărilor districtuale să fie rambursate integral.

DIPLOME

Tot d. ing. N. Codreanu a propus şi comisiunea a acceptat ca celor 20 echipe care se vor clasifica în turul final să li se acorde diplome.

Football football football football football football football football

O seară la district...
...sau cum se desfăşoară o şedinţă a areopagului micilor grupări
Animaţie, animaţie, animaţie... pentrucă şi în lumea cluburilor mici pasiunile sunt mari

Forfoteală mare şi multă animaţie domneşte pe culoarele districtului.

Lume multă. Delegaţii de grupări vorbesc, iau informaţii şi se ţin de „şuete". Fiecare are ceva de spus. Fiecare are câte o noutate sau vrea să afle una. Unul e pe urma unui jucător nou, dar îl ţine în secret.

Toţi sunt strânşi în jurul unei mese, pe care stă un telefon obosit şi care nu poate fi întrebuinţat decât de cei cari îi cunosc smecheria.

Dr ce ? O singură masă e în district de stau strânşi atât de mulţi în jurul ei.

Nu ! Dar întâmplător, lângă masă este un scaun capitonat şi pe el stă d. Stăncescu Ionel, secretarul districtului.

Acest domn este un fel de factotum al districtului... în sensul administrativ. Pe deasupra mai e şi arbitru şi... delegat de grupare.

Cine n'are să-l întrebe ceva pe „Stăncuţă" ?

„Dom'le Stăncescu, dă-mi te rog dosarul cu foile de arbitraj dela... până la..."

„Dar, pentru ce ai nevoie de el".

„Am o contestaţie Dom'le".

Delegatul ăsta e smecher rău. A prins gruparea X, fosta adversară de Duminica trecută, cu mâţa'n sac.

I-a găsit un jucător rău legitimat (Aşa crede el), şi cum pe teren a „mâncat bătaie" cu 6-0, acum vrea să câştige la masa verde.

E ŞEDINŢA A COMISIEI

Astă seară e mai multă gălăgie ca deobiceiu. Agitaţia e mai mare. Se discută cu glas tare.

Iată într'un colţ trei delegaţi coalizaţi. Au o contestaţie, contra aceluiaş adversar.

Mai încolo, câţiva băeţi cu şepci de şcoală şi alţii îmbrăcaţi civil stau şi ascultă, îngrijoraţi de cele ce urmează.

Căci astăseară comisia ţine şedinţă.

Ne uităm pe ordinea de zi afişată pe un panou fixat pe uşa dela intrare.

Ptii !! Dar e o ordine de zi „grasă". La loc de frunte incidentele de pe terenul X. Apoi contestaţii. Măi, dar multe mai sunt !! (Se bucură d. Traian Ionescu II). Mai jos, fapte diverse, loviri, reclamaţii, etc.

INCEPE ŞEDINŢA

E ora 7.45 şi şedinţa e aproape de deschidere.

Comisia intră în şedinţă.

D. maior Brezeanu prezidează. Stă la mijlocul mesei în dreapta d-sale, d. Chiriceanu şi în stânga, d. Goldstein. D. Niculescu-AGER discută ceva cu d. Paraschiv şi amândoi sunt foarte veseli.

D. Mărculeţ la un colţ al mesei îi şopteşte ceva la ureche d-lui Gigi Georgescu.

D. Goldstein se uită când la ceas, când la uşă. Ce s'a întâmplat ? Misterul este limpezit ! Explicaţia... a intrat pe uşă — s'a aşezat în stânga d-lui Goldstein, a scos chitanţierul din geantă, l-a pus pe masă, iar pe un scaun de alături geanta (veşnica geantă).

D. Traian Ionescu II aşteaptă acum... clienţii. Contestaţiile se pot plăti şi în şedinţă, astfel că trebue să fie omul pregătit.

Presa este la datorie şi stă în colţul stâng al mesei, gata de a aşterne pe hârtie deciziile (N. R.). Presa stătea, fiindcă dela 23 Aprilie, de când cu schimbarea sediului a fost evacuată, din sala de şedinţe).

D. Preşedinte — „nea Gică" — aşează tacticos ordinaa de zi în faţă şi şedinţa a început...

INTAI CONTESTAŢIILE...

Se judecă întâi contestaţiile, merg mai rapid.

...gruparea F. C. Matze a contestat pe jucătorul Ciupitu din gruparea A. S. Maidanul vesel".

D. Preşedinte către delegatul lui F. C. Matze :

— *„Ce-aveţi de spus".*

Delegatul — *„Să vedeţi ! Ciupitu n'are drept de joc".*

D. Preşedinte — *Am... dar nu sunt la mine. Vă rog un termen".*

Deleg. lui A.S.M.V. — *Dom'le maior, nu admit! Că dânsul are interes aici.*

D. Preşedinte. — Se dă termen la... *când F. C. va trebui să dovedească că Ciupitu e prost legitimat".*

Şi curg contestaţiile şi... sutele în geanta fără fund şezată în stânga d-lui Ionescu Traian II.

INCIDENTELE DE PE...

Se judecă acum incidentele petrecute pe terenul X.

Afară aşteaptă inculpaţii identificaţi — căci au fost mulţi, dar au fugit — delegatul grupărei proprietare de teren, câţiva martori şi arbitrul... abia refăcut de pe urma celor suferite.

„Să intre acuzaţii" spune d. Preşedinte.

Şi intră câte unul, încet. Se rânduiesc în faţa comisiei. Deoparte acuzaţii, martorii delegatul şi ceva mai încolo arbitrul.

Se dă cuvântul arbitrului.

— *D-le Preşedinte, am depus şi un raport cu privire la aceste incidente, dar verbal pot să vă spun că m'au... stâlcit".*

D. Preşedinte. — *Cine ? I-ai recunoscut ?...*

Arbitrul. — *Da. Pe ăştia doi* (şi îi arată cu degetul). I-am văzut bine de tot. M'au lovit cu picioarele" :

D. Preşedinte (către cei doi). — *Ce aveţi de spus ? ?*

Cei doi. — *Nimic. Ba da... D. arbitru zice că noi am dat. Dar nu e adevărat. Să jure dacă e aşa".*

Până la urmă cei doi recunosc totuşi că au... cam dat şi ei, dar numai aşa... puţin de.... enervare.

Martorii sunt căzuţi din lună. Nu ştiu nimic. Au văzut o bătălie şi pe arbitru fugind cu o ceată de derbedei în urmă. Dar nu cunosc pe nimeni.

D. Preşedinte (către toţi). — *Aşteptaţi puţin afară, să judecăm :*

Toţi se retrag şi se încinge o hărmălae între părţi afară care se potoleşte la intervenţia drastică a d-lui Stăncescu.

JuJdecata e scurtă. Comisia s'a luminat asupra culpabilităţilor.

Din nou grupul intră.

D. Preşedinte (către toţi).

„ — Având în vedere articolul 1111 din regulament, comisia pedepseşte cu şase luni suspendare cu pierderea dreptului de joc pe jucătorii Stan I. şi I. Stănescu.

Suspendă terenul pe 15 zile şi amendează gruparea proprietară cu 1000 lei pentru lipsă de pază".

Arbitrul. — Mulţumesc... Să trăiţi dom'le maior.

Jucătorii pleacă cu capul în jos, încruntaţi, martorii bâlbâe ceva, ce nu se'nţelege, probabil: Bună seara.

Delegatul terenului. — D-le Preşedinte dar cu ce sunt vinovat, că noi n'am luat parte la bătae.

D. Preşedinte. — Dacă vrei faci apel în termen de 3 zile.

BERANGEAUA...

Urmează judecarea unei întâlniri ...amicale a doi jucători, în cadrul unui match oficial. Jucătorii s'au lovit reciproc.

D. Preşedinte. — *I. Truţă şi M. Ruţă.*

Cineva (G. O.) strigă pe acuzaţi. De câteva ori, fiindcă de emoţie au îngheţat pe sală.

In sfârşit unul se urneşte. Greu intră pe uşă timid şi se opreşte în mijlocul camerii. Celalt, Truţă, în urma primului. Se aşează în stânga lui.

D. Preşedinte le citeşte raportul arbitrului"... *i-am dat afară de pe teren fiindcă s'au lovit. Truţă a refuzat să iasă, dar ceilalţi jucători l-au dat afară...*

Truţă. — *„Ba am eşit numai decât".*

D. Preşedinte. — *„Cine te-a întrebat ?" De ce v'aţi bătut ?"*

Amândoi. — *„Nu ne-am bătut".*

Ruţă. — *„Să vedeţi. Eu eram cu mingea şi fugeam pe tuşe şi dânsul (adică Truţă) care este beck s'a repezit şi mi-a dat un brânci".*

Truţă. — *Minte dom'le. El m'a împins că voia să bage goal. Atunci eu care sunt... beck am vrut să-i iau mingea.*

Acuzaţii sunt evacuaţi pe sală şi comisia le pregăteşte verdictul.

Sunt chemaţi din nou înăuntru. Caută să citească în ochii d-lui maior Brezeanu pedeapsa.

„Nea Gică" citeşte (se face că citeşte, ca să impresioneze) decizia.

„Comisia vă pedepseşte cu câte 15 zile suspendare cu ridicarea dreptului de joc, cu aplicarea... berangelii (legea Beranger).

Aa !!!

Cei doi se uită unul la altul. Ce vrea să zică „berangea".

Sunt lămuriţi şi mulţumind, se retrag.

...Şi-acum, spune d. Preşedinte comisia (se uită la noi, adică la presă) are de discutat chestiuni intime. Bonsoirrr... (tot către noi).

Ne retragem, desmorţindu-ne picioarele... după trei ore de stat pe scaun.

Pe sală au mai rămas delegaţi şi câţiva nelipsiţi ai districtului. (Intre cari sunt şi jucători ai S. S-ului, d. T. N., etc.).

Ne luăm rămas bun, scoborâm scările şi plecăm spre redacţie unde vom scrie pentru a doua zi şedinţa comisiei districtuale.

— iş —

Convocări

● A.G.E.R. convoacă pentru astăzi 21 Iulie a. c. la 8 seara, la d. Nistor Panfil, în Str. Schitu Măgureanu No. 37 ,următorii jucători :

Frenkel I, Bergher, Frenkel II, Creţu Ion, Sile Iordăchescu, Şerban Alex. Creţu Stefan, Hecht V, Pall, Costică Lăpuşneanu. Cristoloveanu şi toţi juniori în vederea formării echipei pentru deplasare în provincie.

COLŢUL PROVINCIEI

„Victoria" (Alexandria) la egalitate cu Metropola Bucureşti 1-1 (1-0)

Echipa locală Victoria a primit Duminică, vizita Metropolei din Bucureşti, cu care a terminat nedecis, după un joc foarte frumos şi spectaculos.

Goalurile au fost marcate astfel :

Se produce învălmăşală mare la poarta Metropolei şi Petrescu acordă corner. Lovitura e bine bătută de Lupu şi datorită efectului, mingea intră direct în plasă, asigurând localnicilor conducerea jocului.

Repriza a doua aparţine bucureştenilor cari prin intrarea lui Alé Popescu, schimbă complect factura jocului. La o centrare frumoasă a lui Pantachie oaspeţii egalează prin Brătescu.

Echipele au jucat în următoarele formaţiuni :

METROPOLA : Ionescu, Petrescu, Chiriţă, Maia, Stoenescu, Roman, Alexandrescu, Pantahia, Igrişan (Alé Popescu), Brătescu, Bălcescu.

VICTORIA : Cojoacă, Caciulide, Ctoenescu, Make, Popescu Anton, Angelescu, Ghenea, Sava, Călineaţă, Popescu, Lupu, Sandu.

Jahn - Dowbuş 5-3 (2-1)

CERNAUŢI. — S'a disputat pe arena „Jahn" din localitate în faţa a 500 spectatori matchul amical între fosta divizionară Jahn şi Dowbuş.

Rezultatul final nu este oglinda fidelă a disputei. Dowbuşenii fiind urmăriţi de-un ghinion formidabil n'au putut termina învingători. Jahn s'a prezentat cu o echipă complect întinerită dovedindu-se astfel ca un adversar de temut în viitorul campionat districtual. Jocul a fost aprig disputat, avându-se de transat o înfrângere a jahnenilor dintr'un match trecut. Jahn începe repede surprinzându-şi adversarul, înscriind prin Wagner, egalarea o aduce Socoverschi pentru ca reprisa să se termine în avantajul albongerilor prin goaluri marcat de Kunzelman. La reluare Jahn domină insistent, beneficiind de un 11 m., transformat de acelaş Kunzelman. Scorul este majorat până la 5 de Herman şi Schlusser. Revirimentul se produce şi Dowbuş este peste adversar reducând prin Lutec (2) handicapul. Jocul se termină la poarta gazdelor.

Ivești-Independenţe 6-3 (3-1)

IVEŞTI, (Corespondenţă). —Echipa locală Siretul şi-a reluat activitatea pe când cu selecţionata comunei Independenţa.

Victoria a revenit Siretului cu scorul 6:3 (3:1).

Domnului Const. Halmi s'au aliniat următoarele formaţii :

INDEPENDENŢA : Panaite, Ivan (Mitulescu), Popescu, Pană, Picoş, Stan, Bejan II, Leca, Bejan I, Frangulea, Ghiţulescu.

IVEŞTI : Rotaru, Popa, Torola, Gheorghiu, Baintti, Teleoacă, Gârliceanu, Condrache, Anton, Stancu.

Golurile au fost marcate de : (3) Condrache, (2) Gârliceanu şi Stancu pentru Iveşti şi (2) Picoş şi Bejan II pentru Independenţa.

Joi 20 Iulie echipa locală va susţine un match de foot-ball cu echipa din Mărăşeşti, iar Duminică 23 cu echipa Şc. de Pilotaj din Tecuci.

Cetatea Ismail-Victoria (Galaţi) 10-0 (2-0)

Ismail (corespondenţă)

Pe stadionul Marele Voevod Mihai s'a disputat matchul dintre echipele de mai sus.

Cu toată căldura insuportabilă, la această întâlnire au asistat 600 de spectatori. Matchul — cum arată de astfel şi scorul — n'a avut niciun istoric şi a fost tot timpul în stăpânirea echipei locale.

Victoria a revenit cu uşurinţă acestela prin punctele marcate de Doagă (4), Popov (4) şi Ghelfan (2).

Echipele au aliniat, domnului arbitru Burdin următoarele formaţii.

Cetatea Ismail : Ciurea, Orlov, Muranevici ; Dinu (Panaitescu), Andrei, Ioca; Ivanciu, Popov, Doagă, Schor, Ghelfan.

Victoria : Pavel I (Deciş), Tatina, Axente ; Matei, Melnic, Romus, Pavel II, Nicula, Belici, Jan, Teodoreanu.

Oltul-A. C. S. A. 4-1 (4-0)

Tg. Măgurele (corespondenţă)

Duminică s'a disputat în oraşul nostru matchul de foot-ball între OLTUL din localitate şi echipa bucureşteană A. C. S. A., victoria revenind localnicilor cu scorul de 4—1.

D-lui Dianu i s'au aliniat următoarele formaţii :

OLTUL : Stănescu, Negulescu, Marinescu, Cioacă, Paţi, Hogea, Sever, Dianu, Cristescu, Pârlitescu, Dumitrescu.

A.C.S.A.: Ştefănescu, (Lakescu) Costescu, Bădescu, Moisescu, Schmelţer, Iamandi, Petrescu, Constantinescu, Genu, Luţescu, Gheorghiu.

Unirea Tricolor (Bălţi)-Hanescker 6-2 (2-2)

BALŢI, 19 (dela corespondentul nostru). — In prezenţa a aproape 1000 spectatori, s'a disputat pe stadionul municipal din localitate matchul de foot-ball între echipele Unirii Tricolor şi Hanescher. Prima, în condiţie fizică excelentă şi cu jucătorii recent achiziţionaţi dela grupările A.D.I., România, Mihai Viteazul şi Venus, a reuşit să dispună la scor de adversar cu 6-2, la pânză rezultatul fiind egal 2-2.

Unirea Tricolor, deşi înfiinţată numai de un an de zile este actualmente cea mai bună echipă din Bălţi şi printre puţinele din districtul local care are echipe de juniori şi rezervă.

Jocul este început de Hanescher care înscrie în minutul 15 prin Grunberg, însă nu poate avea acest avantaj decât puţin timp fiind egalată prin punctul înscris de Mârza. Până la sfârşitul reprizei mai înscrie fiecare echipă, câte un goal prin Puiu şi Mârza : 2-2. La reluare, Unirişţii iuţesc alura jocului. Adversarul nemaiputându-i ţine piept cedează surprinzător. Mardirosevici (2), Bulmeza şi Petrescu înscriu pentru albaştrii.

S'au remarcat : Harbuzov cel mai bun depe teren, Mardirosevici şi Mârza.

Dl. Gandel a condus formaţiile :

Unirea Tricolor : Olisciuc, Harbuzov, Nae Titi, Petrescu, Luca, Mardirosevici, Mârza, Bulmeza, Ionescu, Luca II.

Hanescher : Şcvain, Gruenberg II, Favitia, Frent, Brill, Mosco, Gruenberg, Puiu, Acherman, Lerner, Leibov.

Football Football Football Football Football Football Football Football

GLORIA a pierdut calificarea la Braşov...

...Sau Mureşul va întâlni un adversar înverşunat, care va izbuti să răstoarne totul pentru a promova?

Vacanţă. Şi totuşi footballul nostru trăeşte o perioadă de agitaţie, pe care n'a mai cunoscut-o de foarte mult timp.

Evident, punctul central al acestei nervozităţi este modificarea formulei, care deşi nu mai este de mult timp decât o utopie, continuă totuşi să preocupe şi să agite spiritele tuturor.

Iată însă că această preocupare a suferit un moment de fadding căci peste actualitatea ei s'a aşternut o problemă mult mai importantă, aceea a celui de al treilea promovat în divizia naţională A.

Intr'adevăr, matchul dela Galaţi dintre Mureşul şi Gloria este acum evenimentul numărul 1 al footballului nostru.

ŞANSELE SUNT DE PARTEA MUREŞULUI, DESIGUR

Şansele sunt de partea Mureşului, desigur. Este vorba de totalul lor, de cele două matchuri căci aşa cum s'a spus, Unirea Tricolor a eliminat pe Gloria din turneul de calificare încă dela Braşov.

E foarte adevărat că împotriva Mureşului, Gloria vine cu trei matchuri foarte grele în picioare.

Fapt, care atârnă cu atât mai greu cu cât echipa din Târgul Mureş este perfect odihnită.

Aceasta este ambianţa teoretică a ultimului act din turneul de calificare.

Şi este mai probabil ca de data aceasta teoria să fie respectată decât răsturnată. Pentrucă mai sunt încă alte elemente puternice, cari să conducă tot spre aceeasi concluzie.

Si Mureşul este o echipă de apărare şi aceasta formează un foarte mare desavantaj pentru echipa gălăţeană, a cărei linie de atac excelează, prin ineficacitate.

Intr'adevăr, Mureşul are un portar excepţional şi o pereche de fundaşi duri.

In plus o linie de halfi foarte mobilă şi o linie de atac mai agresivă decât aceea a adversarului oborean.

UN MATCH TARE, ATAT DE TARE INCAT NU SUNT EXCLUSE INCIDENTE...

Toată lumea este de acord că la Galaţi va fi un match tare.

Pentrucă se întâlnesc două echiepe, al căror joc are drept caracteristică, duritatea. Şi pentrucă această duritate caracteristică poate deveni excesivă deoarece ambele echipe joacă ultima carte, nu sunt excluse incidentele.

DAR DACA...

Incontestabil, toate aceste lucruri spuse mai înainte sunt foarte puternice. Atât de puternice încât par ireductibile la prima vedere.

Şi totuşi..

Dar dacă Gloria într'o răbufnire de voinţă răstoarnă toate aceste consideraţii potrivnice? Evident, în jocul de football tot este posibil.

Iată pentru ce nu este de loc exclus ca să asistăm la un al treilea match.

In orice caz însă, dacă Gloria poate câştiga acest turneu nu-l poate câştiga decât la Galaţi.

Dacă Duminică nu isbuteşte să câştige la diferenţă de trei puncte — nu mai vedem cum poate promova anul acesta.

ANTRENAMENTE UŞOARE

TG. MUREŞ, 20 (prin telefon). — Mureşul a făcut azi sub conducerea lui Glanczmann o scurtă şi uşoară şedinţă de condiţie fizică.

Echipa este odihnită şi pusă la punct iar moralul jucătorilor este foarte bun.

De altfel toată lumea priveşte cu încredere matchul de la Galaţi şi în general tot turneul de calificare.

Va fi păstrată aceiaşi formaţie, care a jucat la Tg. Mureş contra C. A. M. T. şi va pleca spre Galaţi mâine.

*

GALAŢI, 20 Prin telefon). — Momentul de deprimare, care a urmat matchului de la Braşov, a fost trecut cu destulă uşurinţă.

La antrenamentul de azi, la care a luat parte şi Cârjan, a domnit cea mai bună dispoziţie.

Se crede că Gloria a promovat totuşi în prima divizie naţională.

Echipa va fi formată în cursul zilei de Sâmbătă.

BIRO la Minerul din Lupeni

Biro, excelentul centru înaintaş al fostei grupări Telefon Club, a fost angajat de clubul Minerul din Lupeni.

Divizionarii B au făcut o bună achiziţie.

Din lumea cluburilor mici

● VIFORUL DACIA ne roagă să arătăm că n'a jucat nici un match de football în vara aceasta la Roşiorii de Vede. Cei cari şi-au însuşit numele clubului din Floreasca şi au jucat la Roşiorii de Vede n'au nici o legătură cu A. S. Viforul Dacia, ci sunt nişte tineri neserioşi cari vor fi traşi la răspundere pentru faptul că au folosit echipamentul clubului profitând de buna credinţă a unui junior.

● MATCHUL A. S. Distribuţia-Caraimanul, care se va disputa Duminică la Buşteni va fi condus de d. Creţu Aurel, unul din tinerii arbitri care s'au afirmat.

● A. G. E. R. îşi întocmeşte astăzi echipa care va face Duminică deplasarea în provincie.

● BIRUINŢA a solicitat pe jucătorul Remus din gruparea Sportul Studenţesc pentru a întări echipa Duminică la Pucioasa.

● CLASAMENTELE oficiale ale campionatului districtual 1938—1939 au fost întocmite, astfel că vor fi date publicităţei.

● A. S. DISTRIBUŢIA şi A. G. E. R. sunt singurele grupări cari au anunţat până în prezent că vor juca Duminică în provincie.

● *ŞERB* va antrena şi pe viitor gruparea Monitorul Oficial.

Terenul şi o tabără de vară preocupă acum pe conducătorii oboreni

Am anunţat la timp că membrii comitetului Unirii Tricolor vor fi primiţi de d. general Victor Dombrowsky, preşedintele grupării.

Această audienţă se va produce în cursul zilei de azi şi va avea un dublu scop.

Se va discuta anume problema amenajării terenului şi aceea a creerii unei tabere de odihnă pentru jucători.

Ferroemail a câştigat la masa verde jocul cu Astra Română (Ochiuri) şi va juca Duminică la Ploeşti finala cu Doc (Galaţi)

Comisiunea de football a ligii de Sud sesizându-se de faptul că Astra Ochiuri la jocul cu Ferroemail a utilizat un jucător care, pe baza unei decizii oficiale, nu avea drept de joc, a dat joc pierdut Astrei şi a calificat pe Ferroemail pentru finala campionatului ligii.

Finala se va juca la Ploeşti între Ferroemail şi Doc (Galaţi). Localitatea a fost fixată prin tragere la sorţi.

Metalosport şi A.S. Distribuţia îşi vor alcătui echipe de juniori

Am anunţat la timp că pe viitor toate grupările vor fi obligate să-şi înfiinţeze echipe de juniori.

Incă de pe acum grupările districtuale au început să facă pregătiri în acest sens.

După Adesgo iată că A. S. Distribuţia şi Metalosport se ocupă în acest sens.

Petroliştii au încă de anul trecut câteva elemente valoroase astfel că le mai trebuesc foarte puţini jucători ca echipa să fie întocmită.

Metalosport pe de altă parte se ocupă minuţios şi a reuşit să legitimeze tineri talentaţi.

In ambele echipe vor activa numai elevi de liceu dealtfel politica acestor două conduceri.

In viitorul sezon vom avea ocazia să vedem un adevărat campionat de juniori.

O Cupă a grupărilor neafiliate

Duminică 23 Iulie va avea loc pe terenul „Industria Iutei" din şoseaua Măgurele 77, disputa unei cupe de argint, donată de „I. Iutei" pentru grupările neafiliate. Competiţia va începe la ora 8 dim. Inscrierile se primesc pe teren la ora de mai sus. Se dă ca sigur participarea echipelor: F. C. Ferentari, Sparta, Saturn, Columbia, Săgeata, Apretura, Lambru, Dănciulescu, Măgurele şi Rahova. Regulamentul cupei se va vedea pe teren.

Jugoslavii continuă seria matchurilor internaţionale

Duminică se dispută la Klagenfurt VIENA—BELGRAD

matchul urmărit cu pasiune de cercurile sportive ale celor două oraşe

SE VOR INTALNI DOUA FORMAŢII SENZAŢIONALE

Belgrad, 20. — Activitatea internaţională a footballului jugoslav continuă Duminică.

După matchurile de mare anvergură cu Anglia, Romănia, Italia şi Olanda, după partidele clubului Beogradsky în cadrul Cupei Europei Centrale, iată că federaţia a perfectat un match care pasionează din nou massa sportivilor.

Este vorba de partida dintre selecţionatele oraşelor Belgrad şi Viena, care se va disputa Duminică la Klagenfurt.

BELGRAD ŞI-A SELECŢIONAT ECHIPA

In vederea acestei întâlniri de mare interes, districtul Belgrad a alcătuit echipa în felul următor :

PUCHAR (B. A. S. K.) — **STOILKOVICI** (Beogradsky), **LUKICI** (S. K. Jugoslavia) — **MANOLA** (Beogradsky), **BROKICI** (S. K. Jugoslavia), **GIOKICI** (Jedinstvo) — **BAKAR** (S. K. Jugoslavia), **MARIANOVICI** (S. K. Jugoslavia), **PETROVICI** (S. K. Jugoslavia), **BOJOVICI** (Beogradsky), **PERLICI** (S. K. Jugoslavia).

MARIANOVICI

De remarcat că în această formaţie nu figurează decât trei jucători dela Beogradsky şi nu cei mai buni. Explicaţia: vedetele campionilor — cu excepţia lui Bojovici pe care Szücs l-a odihnit în matchul dela Budapesta — sunt rupte de oboseală din Cupa Europei Centrale.

Figurează în schimb şase echipieri ai Jugoslaviei, care a dat scheletul.

ŞI VIENA A SELECŢIONAT...

Nici vienezii n'au şomat.

Şi-au alcătuit echipa, care — de fapt — este „naţională" fostei Austria :

RAFTL (Rapid) — **SESTA** (Austria), **SCHMAUSS** (Viena) — **WAGNER** (Rapid), **HOFFSTÄDTER** (Admira), **SKOUMAL** (Rapid) — **ZISCHEK** (Wacker), **HAHNEMANN** (Admira), **BINDER** (Rapid), **HANREITER** (Admira), **PESSER** (Rapid).

Cercurile vieneze privesc cu mult interes această partidă, — chiar cu simpatie, — de oarece sunt convinşi că numai prin relaţii cu străinătatea mai pot redresa faimosul football vienez.

Mâine la Băneasa Trap

Concurenţi numeroşi şi curse de vedete

Winsome Josedale şi Dorka se întâlnesc în pr. Leo

Reuninunea care se va desfăşura mâine la Băneasa Trap beneficiază de un program complet sub toate raporturile.

De remarcat atributele principale: concurenţi numeroşi alergări deschise şi multe vedete.

Semnalăm premiul Mably în care găsim elemente verificate precum Havana, Margaret T., Pock, Pandur, Gruia, Ninon şi Kanada.

Interes suscită premiul Leo în care vom asista la o reuşită dispută între Dorka şi Winsome Josedale.

Mai remarcăm premiul Saint Moritz, premiul Tamara şi premiul Negreşti.

CONCURENŢII PROBABILI

Premiul NEHOIAŞI
Condiţie — 13.000 lei

Peggy W.	1680	Catană
Crăiasa	1700	Lt. S-lescu
Zarzăr	1700	Szabo
Hispano	1700	Zabelin
Ulis	1700	Pavlic
Taina	1720	T. Marcu
Tătăran	1720	Gramm
Crai	1740	0
Mohor	1740	Gaidaev
Barza	1740	V. A-sky
Domnica	1760	Brânzeva
Vuet	1780	Tassopol
Tava	1800	0

Premiul NEGREŞTI
Condiţie — 13.000 lei

Domnia	2100	D. Botea
Princesse Axt	2100	0
Tibet	2100	Slobozenco
Turla	2120	0
Bandit II	2140	0
Epoca	2140	Crotenco
Barza	2180	0
Răsura	2200	Gaidaev
Birlic	2200	Crotenco
Elly	2200	M. Pavlic
Santuţa	2240	T. Marcu

Premiul NANVA
Condiţie — 13.000 lei

Grozava	1680	G. Crainic
Zamora	1700	0
Puica	1740	0
Spic	1740	Gram
Catinca	1740	Ghinea
Theodora	1760	I. Bordei
Torent	1760	0
Wodka	1760	Cercasov
Peceora	1760	0
Pleava	1760	0
Giuditta	1760	T. Marcu
Anny Worthy	1800	0
Jade	1800	0
Katy Caid	1800	Corol
Pandur	1820	0

Premiul LEO
Condiţie — 18.000 lei

Beţiv	2120	Ghinea
Poeniţa	2160	Fischer
Extra	2160	0
Dorka	2180	Grünwald
Tutun	2180	Slobozenco
Winsome Jos.	2180	Cercasov

Premiul SEMMERING
Record — 18.000 lei

Pacahantos	1700	Ghinea
Ben Hur	1720	0
Guard. Girl	1720	E. Marcenco
Ieroşca II	1720	0
Torent	1720	0
Margaret T.	1720	Gaidaev
Talaz	1720	Tassopol
Ghimp	1720	0
Centuar	1720	Crainic
Rama II	1720	Grünwald
Rosalinde	1720	x
Blondella	1720	T. Marcu
Sam Worthy	1720	Corol
Anny Worthy	1720	?
Fama	1720	0
Jarvis	1720	0
Ciclop	1720	0
Nation	1720	Grăjdănescu
Viitor	1760	Slobozenco
Kanada	1760	0
Ninon	1760	Pavlic
Pisica	1780	Crotenco
Havana	1780	V. A-sky
Gruia	1820	0

Premiul MY BOB
Performanţă — 15.000 lei

Cavaler	2120	Gramm
Mura II	2120	Dumitrescu
Sorana	2140	V. A-sky
Pinkerton	2160	Gavrilescu
Ostaş	2160	Pavlic
Harry Boy	2160	Ghinea
Barza	2160	0
Primăvara	2160	Dobrescu
Makrele	2180	Grunvald
Sultana	2180	Zabelin
Hallo	2180	Fischer
Peter Gordon	2180	Corol
Eggy	2200	Fischer
Durdulia	2200	0
Voinţa	2200	0
Tufănica	2200	Gaidaev
Vuet	2220	0
Mura	2220	Szabo
Busuioc	2240	0
Domniţa	2240	Cercasov
Zeta	2240	0

Premiul ST. MORITZ
Handicap — 13.000 lei

Furor	1700	Gramm
Cina	1700	Tassopol
Elişor	1700	Gaidaev
Don	1700	V. A-sky
Jalpug	1720	x
Cilly Hanover	1720	Pavlic
Eol	1740	E. Marcenco
Arvuna	1740	G. Crainic
Paj Axtell	1760	Corol
Elixir	1760	0
Tais	1760	Pavlic
Zamora	1780	Varlan
Puica	1780	D-ra C-dorea
Floriţa	1780	Dragotescu
Candriu	1780	0
Primăvara	1780	0
Sorana	1780	0
Amy Scotland	1700	Szabo

Premiul MARLEY
Handicap — 21.000 lei

Pai	2200	Ghinea
Fama	2200	Crotenco
Lucifer II	2220	E. Marcenco
Blondella	2220	0
Naplopo	2220	Dobrescu
Margaret T.	2240	Cercasov
Kanada	240	Grăjdănescu
Pock	2240	0
Ninon	2240	0
Darka	2240	0
Winsome Jose	2260	Fischer
Pandur	2260	0
Havana	2280	0
Gruia	2320	V. A-sky

Premiul TAMARA
Handicap — 15.000 lei

Izma	1700	Cloca
Aventurier	1720	Popa
Pinkerton	1720	?
Nutza Worthy	1740	x
Iar	1740	Gramm
Sultan II	1740	Gaidaev
Peter Worthy	1740	Zabelin
Sonora	1740	Tassopol
Zgomot	1740	Dobrescu
Dor de Ducă	1740	S-zenco
Zalud	1740	Dobrescu
Rugina	1760	Russa I.
Spic	1760	?
Gangster	1760	V. A-sky
Legionar	1760	S-zenco
Sorvaneţ	1760	Borisiac
Dorna	1760	Pavlic
Geisha	1760	V. A-sky
Voevod. Tig.	1780	Grunwald
Dolly Worthy	1780	Corol
Voinţa	1780	0
Leu	1780	E. Marcenco
Pacahantos	1780	?
Busuioc	1780	Ghinea
Ben Hur	1800	Tassopol
Catinca	1800	0
Peceora	1800	Fischer
Pleava	1800	Voronim
Pleava	1800	Tassopol
Lanţ	1820	Pavlic
Ducesa	1820	0
Brebenea	1720	0

Premiul TEKIR-GHIOL
25.000 lei — 1400 metri

Să-i vedem		49
Ştefania		54½
Vigo		56½
Afurisit		57
Furtuna		51½
Don Basil		59
Răsvrătit		57½
Măicelia		57½
Carmen		60¼
Roy		52½
M. en avant		58
Balsors		49
Naum		50
Monette III		51½
Cornita		55
Orion		52

Premiul BUDAKI
30.000 lei — 1000 metri

Li Mare	56½
Băetel	56½
Odihna	52½
Mărtişoara	55
Bilitis	55
Crainic	54
Badar	56½
Voicuţa	55
Tour de Vis	59
Szarcsa	55

Premiul de INCHIDERE
25.000 lei — 1600 metri

Să'l vedem	48½
Onuţa	51½
Don Basil	58½
Roy	53½
Cocotte	38½
Tuluţa	57½
Farmec	59
Cosac	49
Naum	50
Jony	46
Monette III	55½
Cornita	54½
Etekös	54
Necaz	59
Event	53
Harar	46

Alergările de galop

BĂNEASA: ZIUA 30-a, Duminică 23 Iulie 1939 —PROGRAM DEFINITIV—

Pr. ECRENE — H'cap vânzare 20.000 lei — 2200 metri

Rubin	64
Puişor	52½
Nacelle d'Or	50
Balyhoo	48
Fioretta	42½
Mita	41½

Pr. MOVILA — Welter handicap 25.000 lei — 1700 metri

Marcella	69½
Cin'te ţine	61
Soim	60½
Ticu	59½
Event	54
Lutica	51
Mont Blanc	50½
Băbuca	50
Balyhoo	50
Bravo mă	47½
Melitta	45

Pr. MANGALIA Hcp. 50.000 2400 m.

Codru	64
Magnat	62½
Medardus	61
Flor fina	60
Princier	58½
Li	50
Pali	49
Nae	49
Roy	49
Meşteru Manole	48
Stăpân	46½
Vigo	46

Pr. MAMAIA 1000 m. (I. D.)
Pr. I 50.000, II 10.000, III 5.000, IV 2.500 lei

Li mare	52
Betty	51
Barius	55
Iortoman	55
Mărtişoara	51
Perşane	51
Voinţa	48½
Tour de Vis	55
Miami	51

Ieri la Băneasa

Şerban şi Don Alberto în handicapul Va

Surpriza iepei Olăniţa.—Corniţa a î Favorita II în progres. — Dublu

Lume destul de multă eri la Băneasa. Programul deşi comun, se remarcă totuş prin alergări deschise. Majoritatea probelor au beneficiat de starturi bine populate. In asemenea condiţiuni, este lesne de dedus că reuniunea de care ne ocupăm a beneficiat de un ridicat standard.

ŞERBAN ŞI DON ALBERTO AU FĂCUT DEAD HEAT

Cea mai interesantă probă a zilei, cea mai captivantă a fost handicapul Valea Călugărească. Trei cai şi anume Şerban, Don Alberto şi Frunză au terminat pe aceiaş linie. Armăsarii au făcut dead heat, iar Frunză a terminat la un scurt cap de ei.

Rezultatul este foarte elogios în ceeace priveşte pe Don Alberto. Intr'adevăr, ar-

D. G-ral DOMBROWSKY
Proprietarul lui Don Alberto

măsarul d-lui general Dombrowsky a marcat cu această ocaziune cea mai ridicată valoare din carieră. Meritul victriei este cu atât mai mare cu cât avem în vedere că distanţa nu era cea mai potrivită pentru fiul lui Leander.

Desigur, Don Alberto a marcat o excelentă valoare dacă ţinem seamă că dădea un kilogram lui Şerban şi 2½ iepei Frunză, consacrată pe distanţa probei.

Despre Şerban s'ar putea spune că este refăcut, fără să fie însă valorosul element din trecut.

Frunză a fugit deasemeni bine.

Inainte de a încheia capitolul referitor la această cursă, este cazul să felicităm pe handicapieri cari regulat dau dovadă de competenţă.

CORNIŢA A CĂŞTIGAT PREMIUL COTNARI

In premiul Cotnari au fugit Corniţa, Măcieş şi Bock. Iapa engleză a obţinut avantajul pe ultimele sute de metri. Vincent a călărit-o foar-

R. VINCENT
Călăreţul în formă

te prudent. A demarat-o la grilă, plasându-i poinţa de viteză.

Ceeace se desprinde din victoria Corniţei este o perfectă condiţie.

In schimb Bock a concurat mai modest decât era de scomptat. Probabil că se resimte de alergarea de Duminică.

SURPRIZA IEPEI OLANIŢA

O surpriză s'a înregistrat în premiul Nicoreşti. Olăniţa, energic susţinută de favorita Bold Topsy. Pensionara lui Kristoff este o mânză care ştie să galopeze.

Din partea ei se pot scompta noui progrese. Nu vom uita că se prezenta cu un lucru sumar.

FAVORITA II ŞI MARMARA IN FORMA

O victorie merituoasă a repurtat Favorita II, în premiul Drăgăşani. Roaiba pusese stăpânire pe situaţie din plecare. Este dotată cu multă viteză şi fiind precoce, va fi utilă.

Marmara şi-a găsit în fine forma. De altfel regulat pensionara lui Beeson arată ceie mai bune valori vara.

UJVARI ŞI VINCENT

Dintre profesionişti s'au relevat Ujvari şi Vincent.

ST. UJVARI
Antrenorul iepelor Favorita II şi Monette III

Primul a prezentat în frumoasă formă pe Monette III şi Favorita II. Vincent a des-

...ism

Curse reuşite

...au făcut dead head ...ea Călugărească

...vins pe Măcieş în premiul Cotnari ...succes al lui Ujvari şi Vincent

...energie cu ...it, dublată ...tactică. In... ...n călăreţ de ...abil pe Don ...a.

...CURSELOR

...s din pleca... ...remiul Pan... ...oment iapa ...Moruzi n'a ...de Furtună.

...de obicei a ... în repriza ...lui Tohani. ...asionarul lui ...te atacat de ...

...lonette III ... Al treilea ...s.

...a premiu... ...venit iepei ...ionara lui ... cursa pe ...n plecare şi ...nsă de Lira ...at bine.

...rului lui Wilson, iar Frunză înaintează puternic pe dinafară.

Se angajează o luptă disperată. Don Alberto şi Şerban fac dead heat, iar Frunză îi urmează la un scurt cap.

Rezultatul technic

197. — Pr. PANCIU. — Vânzare. — 20.000 lei. — 1400 m. (P. I.)

1	176	Lunca	30½	Oprescu	16 / 19 — Câştigat 2—4—5 lungimi
2	196	Furtuna	55½	Crişan Gr.	22 / 19
3	183	Cremene	44	Florescu	65 / 54
4	155	Zori de Zi II	48	Logofătu	1161 / 426
	169	Jaf	36	Simon Şt.	516 / 426 — Durata 1'29

Lunca scoasă în vânzare pentru 30.000 lei s'a adjudecat asupra d-lui Lt.-Col. Fr. Romano pentru 30.500 lei.

Jaf a pierdut plecarea.

Lunca (Doctor Doiiotle şi L. Aristo) aparţine d-lui Gen. G. Moruzi şi e antrenată de B. Gabens.

Cota: Tribuna: 16, 11, 12; Peluza: 19, 12, 12.

198. — Pr. TOHANI. — Whcp.— repriza I. 25.000 lei 1200 m. (I. D.)

1	176	Monette III	54	Gîl J.	15 / 18 — Câştigat 2—1½—2 lungimi
2	196	Ciocârlan	62	Cristea R.	45 / 28
3	168	Balsors	54½	Ilinca N.	41 / 42
4	176	Conita II	51	Cucu Ar.	123 / 124
	184	Lăncier	55	Enescu G.	237 / 290 — Durata 1'12

In plus lei 2500 d-lui Col. P. Micşunescu cresc. armăsarului Ciocârlan.

Monette III (Brumaire şi Millicent) aparţine d-lui Căp. G. Maxim şi e antrenată de St. Ujvary.

Cota: Tribuna: 15, 11, 12; Peluza: 18, 13, 19.

199.— Pr. TOHANI.— Whcp.— repriza II. 25.000 lei, 1200 m. (L. D.)

1	176	Marmara	63½	Cristea R.	33 / 28 — Câştigat 3—2—1½ lungimi
2	185	Lira	60½	Ilinca N.	126 / 118
3	196	Bravo mă !	58	Vincent R.	61 / 50
4	177	Ali Baba	61	Gîl J.	24 / 27
	185	Harar	45½	Huţuleag I.	122 / 73
	176	Belea II	48½	Logofătu C.	76 / 72
	169	Tatja	45	Grecu T.	207 / 489 — Durata 1'12

Comisarii au cerut explicaţii asupra cursei anterioare neregulate a iepei Marmara. Explicaţiile nefiind suficiente, antrenorul şi jockeul au primit câte un avertisment.

Marmara (Blanc şi Marca) aparţine d-lui T. Câmpeanu şi e antrenată de J. Beeson.

Cota: Tribuna: 33, 21, 53; Peluza: 28, 21, 44.

200. — Pr. NICORESTI. — Vânzare. — 20.000 lei. — 900 m. (L. D.)

1	75	Olăniţa	51½	Cucu Ar.	290 / 120 — Câştigat cap-2-2½ lungimi
2	181	Bold Topsy	56	Gîl J.	14 / 14
3	186	Barcăun	51½	Mullot	56 / 40
4	171	May Day	50	Tănase G.	111 / 102
	122	Niculae	54½	Vincent R.	326 / 176
	186	Rosalie	40½	Oprescu	207 / 176
	159	Beauty	47½	Thiess O.	887 / 1721
	186	Noroc	50	Logofătu	3673 / 983 — Durata 0'55
	75	Frişca	46½	Florescu	271 / 689
	186	Arosa	48	Tasim	135 / 385

Olăniţa scoasă în vânzare a rămas propr. pentru 70.000 lei.

Olaniţa (Leander şi Harnica) aparţine d-lui A. Hananel şi e antrenată de Vl. Kristoff.

Cota: Tribuna: 209, 14, 10, 12; Peluza: 120, 17, 11, 11.

201. — Pr. COTNARI. — 30.000 lei. — 1700 m. (P. N.)

1	174	Corniţa	55	Vincent R.	21 / 14 — Câştigat ¾—½ lung.
2	172	Măcieş	60	Ilinca N.	39 / 43
3	195	Bock	60	Cucu Ar.	18 / 28 — Durata 1'52

Jockeul Cucu Ar. a fost amendat cu 300 lei pentru că şi-a angajat montă în Pr.Cotnari fără a cere invoirea persoanei autorizate.

Corniţa (Walter Gay şi Katye) aparţine d-lui S. Schwartz şi e antrenat de E. Gabor.

Cota: Tribuna: 21; Peluza: 14.

202. — Pr. DRAGASANI. — 25.000 lei. — 100 m. (L. D.)

1	178	Favorita II	50½	Urdăreanu	24 / 46 — Câştigat 3—2—¾ lungimi
2	143	Lizica	53	Vincent R.	60 / 44
3	188	Zefir	53½	Mullot	23 / 23
4	181	Marcioala	48	Tasim	174 / 144
	—	Flandra	45½	Oprescu	212 / 92
	171	Băieţel	53½	Cucu Ar.	74 / 62 — Durata 1'01
	—	Şuvoi	47	Florescu	500 / 134

In plus lei 2.500 moşt. J. Kintzik cresc. epei Favorita II.

Favorita II (Musset şi Favorita) aparţine d-nei Căp. O. Georgescu Saidac şi e antrenată de St. Ujvary.

203. Pr. VALEA CALUGAREASCA. Hcp. — 30.000 lei. 2000 m. (P.N.)

1	177	Don Alberto	64	Vincent R.	134 / 122 — Câştigat dead heat-cap-3 lungimi
2	195	Şerban	63	Cristea R.	28 / 24
3	182	Frunză	60	Gîl J.	32 / 32
4	184	Vigo	52½	Mullot	272 / 202
	191	Soim	52½	Cucu Ar.	28 / 32 — Durata 2'11
	191	M. Manole	54	Ilinca N.	88 / 70

In plus lei 1875 d-lui G. Negropontes cresc. armăsarului Don Alberto şi 1875 d-lui I. Vidrighin cresc. armăsarului Şerban.

Don Alberto (Leander şi Coquette) aparţine d-lui Gen. V. Dombrowsky şi e antrenat pe J. Wilson.

Şerban (Blue Boy şi Sylvana) aparţine d-lui I. Vidrighin) şi e antrenat de B. Gabens.

Cota: Tribuna: 46-28, 17-17; Peluză: 41-38, 16-17.

Dela plecare la sosire...

In formă: Champion Junior, Pandur, Oborean, Paj Axtell, Durdulia
De urmărit: Talaz, Sorana, Eol, Mohor

● CHAMPION JR., beneficiind de faptul că Brebenea a greşit când era mai periculoasă şi că a fost condus energic, a câştigat proba amatorilor. Totuşi, fiul lui Champion este în mare formă şi va mai câştiga.

● TALAZ, foarte periculos, a făcut o cursă meritoasă.

Nu l-a putut rezista însă lui Champion jr. cal verificat pe distanţe lungi.

● NATAŞA a făcut o figură foarte frumoasă. Faptul că reintra, a făcut ca la finish să nu termine cu obicinuita-i impetuozitate.

● CARTUŞEL, scăpând de galop, a câştigat. Este o iapă utilă.

● MOHOR a mers nesperat de bine. Nu este vorbă, a ocupat locul al doilea pentrucă toi cei-leiţi cai s'au întrecut în galopuri. Un cal corect.

● MAGURA greşeşte din senin şi nu se mai opreşte. Ii lipseşte regularitatea. Viteză are.

● PAJ AXTELL a câştigat în mare măsură datorită lui Corol, care a găsit momentul când să treacă la conducere. Paj Axtell este un cal promiţător.

● SORANA a avut un frumos sfârşit de cursă. Paj Axtell luase însă un avantaj hotărîtor.

● EOL făcea impresia pe prima parte a parcursului că va câştiga. Cu cât se lungea distanţa, el dădea vădite semne de oboseală Nu-i plac distanţele lungi.

● GRUIA a câştigat din nou. De câteva luni de zile spunem acest lucru. De mult aşete într'o formă constantă excelentă, şi îşi însuşeşte curse de care foarte puţin îl cred capabili. Cazul de Miercuri. Fiul lui Strolch a dat dovadă de o rezistenţă de fier şi de o clasă ridicată.

● ANNY WORTY a făcut o cursă destul de bună. Putea câştiga. Probabil însă că se resimte de cursa de Sâmbătă.

● BLONDELLA a făcut o cursă peste aşteptări. Este în formă şi va câştiga cât de curând.

● CITRONAT GORDON după cum a plecat lăsa impresia că va câştiga. Pe parcurs nu a mai dat dovada de impetuozitate cu care ne obişnuise. Este în regres.

● IZVOR T. a stabilit prima lui performanţă din carieră. Recordul înregistrat este destul de bun pentru un cal care nu a disputat decât câteva curse.

● BANDIT II a avut un frumos sfârşit de cursă. Şi pe parcurs a avut poriuni bune.

● VOEVOD, în mare progres. Şi-a corectat recordul cu mai mult de trei secunde. O dovadă că este capabil să câştige.

● CINA a avut pe ultima parte a parcursului o acţiune din cele mai frumoase.

● MURA II a marcat o valoare foarte bună. A apărut în câştigătoare după ce a galopat. Se află în formă.

● OBOREAN deşi a greşit la plecare, s'a pus repede pe picioare. Făcând o cursă corectă, a reuşit să facă deat-heat cu Mura II. Crainic l-a susţinut remarcabil.

● SONORA a mers destul de frumos. A dat peste Mura II în formă şi peste un Oborean corect. Este de urmărit.

● DURDULIA şi-a corectat recordul carierii. Este un indiciu de forma pe care o deţine. Nu este vorbă, că la victoria ei, Corol a avut partea lui de contribuţie, conducând-o remarcabil.

● PUŞA a început să meargă. Va fi utilă.

● POENIŢA, în dispoziţie de mers, a marcat o bună valoare.

● PANDUR, beneficiază de o remarcabilă formă.

Irlanda a câştigat Cupa Naţiunilor la Lucerna

Italienii au fost urmăriţi de neşansă

Zilele trecute s'a desfăşurat pe hipodromul oraşului Lucerna în cadrul unui mare concurs hipic marea competiţie : „Cupa naţiunlori a oraşului Lucerna", care a adunat la start şapte naţiuni participante şi anume : *Germania Franţa, Irlanda, Elveţia, Belgia. Italia şi Ungaria.*

Un favorit în ceeace priveşte ocuparea primului loc nu exista. Totuşi fiindcă în tot timpul concursului a plouat continuu, toată lumea sconta o victorie a irlandezilor, fapt ce nu a fost desminiţit până la urmă, deoarece cai acestora puteau da un randament mult mai mare pe teren moale.

Concursul consta din trecerea a 20 obstacole dintre cele mai grele, şi pe care echipele participante trebuia să le sară într'un timp cât mai scurt şi fără greşală.

Previziunile tuturor care vedeau învingători siguri pe irlandezi s'au adeverit chiar din prima zi. Mai ales că după prima manşă, parte din echipe se descomplectasră. Astfel Germania a trebuit să renunţe la serviciile lui Alchimist şi Notar, aceştia nefiind în formă—şi a căror loc îl luaseră Tara şi Artur. La fel echipa Italiei suferi un handicap destul de serios. Căpitanul Conforti cel mai demn reprezentant al „echipei azzurre" suferise un accident care îl opri de a mai participa. astfel că echipa Italiei rămăsese de acum numai cu trei echipieri. Dar ghinionul formaţiei azzurre nu se termină aici. Maiorul Lombardo suferi şi el la rândul său un accident foarte grav, ceeace aduse cu sine descomplectarea Italiei.

Rămânând în doi călăreţi şi nemai având nici-o şansă italienii s'au retras din a doua manşă.

Această soartă însă era pregătită şi Ungariei. Având 81 jum. penalizări, unşurii găsiră de cuviinţă de a imita gestul italienilor şi de a se retrage şi ei la rândul lor. Puţin după aceasta, belgienii curi cu calul Acrobate părăsesc a reface din terenul pierdut, trebuirâ şi ei să abandoneze. după ce Lt. van Strydonck pe Whisky este penalizat de mai multe ori.

Deacum lupta finală rămâne doar între 4 naţiuni, Franţa, Irlanda, Germania şi Elveţia.

După prima repriză, clasmentul avea următorul aspect :

Elveţia 6 puncte
Germania 12,5 puncte.
Irlanda 12,5 puncte.
Franţa 16,1/4 puncte

In cea de a doua manşă însă situaţia se schimbă definitiv.

In primul rând Elveţia pierde locul prim trecând în coada clasamentului datorită celor 35 de penalizări.

Franţa şi ea la rândul ei pierde orice şansă de a se clasa la primul loc.

Astfel că Germania şi Irlanda rămân în lupta finală pentru disputarea trofeului „Cupa Naţiunilor". Cei 3 concurenţi germani repetă aceleaşi greşeli din prima manşe, în schimb reprezentanţii Irlandei, Kilmallock şi Limerik fără nici o greşeală câştigă cu 16 jum. puncte pentru a cincia dată locul întâiu în clasamentul general al marei competiţii. La locul doi s'a clasat echipa Germaniei cu 25 3/4, restul locurilor fiind ocupate de Franţa cu 36¼ puncte şi Elveţia cu 46½.

In cadrul aceluiaş concurs s'au mai disputat premiile : Pilatus, câştigat de lt. Weidemann (Germania), pe Aar şi premiul St. Georg care a revenit lt. de Bartillat (Franţa).

INFORMAŢII

ERI LA BANEASA

● LUNCA scoasă în vânzare după victoria din premiul Panciu, s'a adjudecat asupra d-lui lt.-col. Romano pentru 30.500 lei.

● COMISARII alergărilor au cerut explicaţiuni lui Beeson pentru cursele neregulate făcute de Marmara. Explicaţiunile nefiind găsite suficiente, Beeson şi Cristea Radu au primit câte un avertisment.

● OLANITA n'a găsit amatori la 70.000 lei după victoria din prem ul Nicoreşti.

● DUPA disputarea premiului Cotnari, N. Ilinca, călăreţul lui Măcieş, al doilea sosit, a depus o reclamaţiune împotriva lui R. Vincent care pilota pe câştigătoare Corniţa. Reclamaţia a fost respinsă.

● JOCHEUL CUCU a fost amendat cu 300 lei deoarece s'a angajat să încalece pe Bock fără să aibă autorizaţiunea conducerei grajdului Schwartz la care are contract.

● LA EVENT s'au plătit cotele:

Monette III — Marmara 59. Olanita—Don Alberto 3252. Olanita—Şerban 199.

● *PARIUL austriac inceput cu 30.000 lei şi ajuns la 63.936 lei s'a închis.*

Va continua Duminică când fiind ultima reuniune a meetingului prezent, poate fi câştigat şi cu patru câştigători dacă nu sunt buletine cu mai mulţi câştigători.

Inainte de Premiul Matadorilor

Probst şi Muscletone

se întâlnesc la Hamburg in Preis von Wuppertal

In ultima Duminică a lunei Iulie vor avea loc la Hamburg două mari curse, la startul cărora se vor prezenta Probst şi americanul Sturdy, două vedete ale trapului german.

Cu o Duminică, înainte, la 23 Iulie, toţ ia Hamburg se va disputa Preis von Wuppertal. In această cursă se contează sigur pe participarea lui Probst, în timp ce aceea a lui Sturdy este problematică.

Tot în Preis von Wuppertal va alerga şi Muscletone.

Această probă va fi deci, ouvertura premiului Matadorilor, care împreună cu premiul Americii sunt cele mai importante întreceri de trăpaşi din Europa.

„TURUL FRANȚEI"

Competiţiunea suverană a lumii sportive

Deşi „leader", Vietto atacă într'un mod impresionant, în loc să aştepte. Nenorocul echipei franceze: Mallet, Bailleux şi Frechaut răsturnându-se, pierd 10 minute

Ploaia s'a oprit, în fine şi sub razele pale ale unui soare anemic, iau plecarea ,având în dreapta spectacolul permanent al imensităţii oceanului Atlantic, calm.

Vântul e favorabil şi concurenţii pedalează susţinut.

Drumul este sinuos şi îndeamnă pe unii să atace încercând surprize, dar firul indian al plutonului nu se rupe.

Jaminet sparge şi Le Guevel, apoi Naesse îl aşteaptă.

Le trebuie 15 km. de goană ca să prindă în timp de Sylvère Maes, victimă şi el a unei pene de cauciuc, la roata unui coechipier şi prinde într'un kilometru.

Alura e foarte vie şi Thiétard care a spart, abia poate să se alipească de grupul lui Jaminet.

PRIMELE CAZATURI

Disputând un sprint pentru un premiu Soffietti se agaţă de roata unui concurent şi cade rănindu-se serios. Bernardoni şi Berty îl aşteaptă cărându-l în pluton.

Câteva „ondulaţii", câteva viraje în loc, Litschi se angajează tare într'unul, derapează, înfrânează brusc şi e proectat într'o baltă dincolo de şanţul şoselii.

Plin de noroi, de sus până jos, Litschi e temperat acum şi numai atacă de loc.

YVAN MARIE ŞI MALLET EVADEAZA

Se aşteaptă Libourne (km. 132) unde, în fiecare an, se declanşează bătălia.

Yvan Marie şi Mallet se detaşează, dar sunt prinşi câţiva kilometri mai încolo şi apoi graţie unui viguros efort Vietto pleacă urmat de M. Clement şi Archambaud.

Deabea s'a regrupat plutonul şi Vietto încearcă din nou să fugă.

O EVADARE CU FOLOS

Cinci kilometri înainte de Langoiran, Van Overberghe, Passat, Lovie, demarează şi iau repede un avans de un minut.

Ei nu vor mai fi prinşi — căci Vanoverberghe trage formidabil.

14 INŞI SE RASTOARNA

La eşirea din Langoiran, într'un viraj în loc, 14 inşi se răstoarnă.

E o învălmăşeală grozavă.

Niciunul nu-i rănit grav dar bicicletele au avarii serioase. Fraţii van Schendel, R. Maes, Pages, Syen, Iambrichts, Neuville, Mersch, Helemons Litsch, pornesc primii, — pierzând puţin timp.

Frechaut schimbă roata şi perde 2 minute.

Bailleux, având maşina sfărâmată, porneşte pe una de împrumut.

Cât priveşte pe Moal şi Mallet, care se pare au provocat accidentul, — sunt nevoiţi să aştepte camioneta cu reparaţii.

Aproape de sosire Marcaillou sparge, Le Guevel îl dă roata şi Jaumet şi Gianello îl aşteaptă ducându-l în pluton. Dar tocmai în acest moment Gianello trebuie să stopeze, având un cauciuc spart.

Fugarii, din frunte îşi văd de drum, la sprintul final învingând Passat.

CLASAMENTUL GENERAL DUPA ŞAPTE ETAPE

Iată la câte minute şi secunde se află, alergătorii faţă de purtătorul tricoului galben: Vietto.

Vietto	(1)	41 ore	43'	54"
2. *M.Clemens	(2)			6
3. *Disseaux	3)		1	6
4. Fontenay	(4)		2	17
5. Galateau	(5)		4	41
6. *S Maes	(6)		5	26
7. *Marcaillou	(7)		5	35
8. Vlaemynck	(9)		5	46
9. Louvoit	(10)		7	7
10. Tassin	(12)		7	
11. *Lambrichts	(13)		8	13
12. Cosson	(14)		8	14
*Archambaud	(15)		8	14
14. Naisse	(16)		8	18
15. *Pagès	(17)		10	23
16. Vervaecke	(17)		10	30
17. Ritserveldt	(19)		11	35
18. Fréchaut	(11)		11	49
19. Thiétard	(20)		12	4
20. Passat	(25)		12	37
21. A. V. Schendel	(21)		12	43
22. Gallien	(22)		12	46
23. Périkel	(24)		12	58
24. De Kerver	(27)		14	28
25. Kint	(26)		15	6
26. De Lathouwer	(28)		16	16
27. Y. Marie	(29)		16	38
28. Vissers	(30)		16	55
29. Vanoverberghe	(35)		17	46
30. Berty	(31)		18	14
31. Syen	(32)		18	42
32. Didier	(34)		18	56
33. M. Clemens	(36)		20	
34. Lowie	(38)		20	1
35. *Pedroli	(37)		20	31
36. Le Moal	(8)		21	23
37. LE Grevès	(39)		21	32
38. Meulenberg	(ţ1)		22	25
39. Mallet	(23)		22	42
40. Yelamos	(45)		24	6
44. Le Guevel	(40)		24	58
45. Cloarec	(33)		25	29
46. Dominicus	(47)		26	53
47. T. V. Schendel	(48)		26	56
48 Gianello	(46)		27	36
49. Wagner	(44)		30	29
50. Perret	(51)		32	51
51. Cordon	(50)		35	27
52. Bernardoni	(53)		35	56
53. Aureiiie	(54)		36	
54. Storme	(55)		40	12
55. Goutal	(52)		40	25
56. Litschi	(57)		41	41
57. HeHlemons	(58)		44	15
58. R. Maes	(59)		44	47
59. Neuens	(60)		45	52
60. Bailleux	(56)		46	16
61. Fournier	(61)		48	11
62. Mersch	(62)		48	26
63. Neuville	(63)		48	47
64. Soffietti	(64)		52	9
65. Wyss)Elim.(	(65)		52	37

Cifra din paranteză indică locul ocupat la sfârşitul etapei precedente.

SPORTURI MECANICE

Al 5-lea Mare Premiu al Oraşului Braşov

Comitetul permanent de organizarea al cursei de automobile pe circuit închis dela Braşov şi-a încheiat ieri, 17 Iulie, lucrările preparatorii pentru concursul automobilistic din 13 August 1939.

După o muncă asiduă de peste 5 luni, trece la executarea planului de lucrări elaborate în tot cursul iernei până azi.

Străduinţa acestui comitet, în frunte cu d-nii ing. Florescu, Closs, Aurel Precup şi Kunerth, e pe cale să depăşiască cu mult organizările anilor precedenţi, grija principală fiind numai aceea de a da un colorit jubiliar cursei din acest an şi de a înfăptui promisiunea făcută în anul trecut, de a-l înălţa cu încă o treaptă în ierarhia acestui tânăr sport la noi în Ţară, prin înscrierea lui în categoria oficială a concursurilor automobilistice internaţionale.

Sportul motorizat braşovean, pe lângă meritul de a fi îndrăsnit să realizeze, *primul concurs pe circuit închis în Ţară*, poate anunţa azi, cu toată satisfacţia, că a reuşit să organizeze şi *primul concurs oficial internaţional*.

La prietenia definitiv câştigată a alergătorilor naţionali, se adaugă azi şi interesul deosebit al sportivilor din alte ţări. Astfel, acest comitet, contând pe prietenia concurenţilor români de primă talie, cu toată înţelegerea sprijiniţi şi de Primăria Municipiului Braşov, poate anunţa pe amatorii sportului motorizat din întreaga Ţară, că cel de al 5-lea MARE PREMIUL al ORAŞULUI BRAŞOV va fi o demnă manifestaţiune jubiliară cu o puternică colaborare a concurenţilor streini, la acest prim concurs internaţional dela Braşov.

Buna apreciere a publicului amator, acordată rând pe rând concursurilor dela Braşov suntem siguri că nu va fi ştirbită cu nimica, deoarece prima grijă a comitetului este mereu aceea, de a organiza un concurs bine judecat, atât din punct de vedere tehnic, cât şi din acela al menţinerii unui nivel potrivit puterilor naţionale tinere din acest sport.

O inovaţie, care ridică mult spectaculozitatea celui de al 5-lea mare premiu al oraşului Braşov, va fi şi introducerea curselor de motociclete cu ataş.

La categoria sport, aşii volanului românesc, vor avea prilej să-şi măsoare aptitudinile în concurenţă cu alergătorii internaţionali consacraţi, dintre cari până acuma şi-au dat adesiunea următorii:

Ing. Haeberle recordmen mondial pe Hanomag-Germania a Adolf Reichenwaliner recordmen german de coastă la clasa 1100 cm³ cunoscut publicului nostru de la Feleac pe Fiat.

Dr. Werneck şi Roese învinşii lui Petre Cristea la Eiffelring şi Lisabona pe B.M.W.

Automobilele Adler cu un pilot neindicat încă.

La categoria curse tratativele sunt avansate şi e probabil ca această competiţiune să depăşiască, însuşi aşteptările comitetului de organizare, dacă calendarul internaţional, cât şi lotul alergătorilor naţionali din mite.

Efortul unui comitet, ce încheagă într'un mănunchi, sudat de mult idealism, un grup restrâns dar entusiast de iubitori ai sportului motorizat românesc amator, pare a reuşi să organizeze un concurs ce va depăşi cu mult bunul nume al acestor manifestaţiuni sportive dela Braşov.

Grija pusă în toate problemele ne fac s'o întrezărim. La 13 August 1939, Braşovul serbătoreşte 5 ani dela întemeierea primei curse pe circuit închis din România, inaugurând cu acel prilej şi primul concurs internaţional de automobile la Braşov.

Astă seară

„F. R. C.-ul" ţine o importantă şedinţă

Astăzi „F.R.C."-ul ţine o importanţă şedinţă.

Se vor reuni biroul federal şi comisia sportivă, spre a se discuta şi lua măsuri cu privire la importantele manifestaţiuni din luna August.

Deasemenea, este probabil ca tot astăseară se va judeca şi „cazul Tudose".

Cu baza craniului fracturată

ALERGATORUL ION SILVESTRU

are multe şanse să scape cu viaţă

Intrucât gruparea „Metropola" va apela la competenţa celebrului chirurg, d. dr. Câmpeanu, spre a face o trepanaţie alergătorului accidentat

Este destul de cunoscut tragicul accident depe valea Prahovei, în care alergătorul Ion Silvestru, şi-a fracturat baza craniului.

Alergătorul se află internat în spitalul comunal din Sinaia, unde este îngrjiit cu multă atenţie de d-nii medic şef Iorgulescu şi dr. Bungheţianu.

ESTE NECESARĂ O TREPANAŢIE

D. avocat Lică Negrescu, conducătorul „Metropolei", care a fost la Sinaia, spre a-şi vedea alergătorul, ne-a declarat că, în urma avizului corpului medical, este necesară o trepanaţie.

SE VA FACE APEL LA MARELE CHIRURG DR. CAMPEANU DIN BRAŞOV

Gruparea „Metropola" va apela la marele chirurg dr. Câmpeanu, din Braşov, spre a face intervenţia chirurgicală necesară.

In acest scop, d. Negrescu va pleca la Braşov, cu maşina.

In cazul acesta, dată fiind valoarea celebrului chirurg dela poalele Tâmpei, — alergătorul Silvestru are toate şansele să scape cu viaţă.

TENNIS

„Cupa Cămărăşescu"

Arad, 18 Iulie

In cadrul trofeului numit „Cupa Cămărăşescu" în localitate au avut loc două întâlniri foarte interesante prin jocurile furnizate, între grupările Gloria şi CAA, pe deoparte, iar pe cealaltă parte s'au întâlnit, Electrica din Timişoara, cu Reuniunea de Patinaj din Arad. Au învins Gloria, cu 4:1 şi Electrica cu acelaş scor. La matchurile susţinute în cadrul acestei cupe au asistat foarte mulţi spectatori iar grupările au fost reprezentate prin următorii tennismeni: Gloria: Dr. Eugen Crâznic, Tereanu, Albert şi Cusalic, CAA: dr. Marghitai, Vamoş şi Toeroek, Electrica: dr. Buding, Lörintzi, Vlad, RPA prin jucătorii: Vexler, Fehér, Sumerey şi Kardoş.

Sâmbătă urmează să joace în turul II şi III Gloria cu Ilsa la Timişoara şi Electrica cu Kadima câştigătoarea cupei în Zona Arad. Matchurile e mai mult ca probabil să fie cuplate şi jucate pe terenurile Ilsa şi promit a fi două întâlniri în care lupta e foarte deschisă, neputându-se face un pronostic precis din cauza forţelor atât de egale ce reprezintă jucătorii care vor susţine aceste partide.

LA ARAD VA LUA FIINŢA O CUPA NUMITA „I. D. DABICIU" PENTRU TENNIS

Arad. — Pentru încurajarea tennisului, comitetul regional al federaţiei de tennis din localitate a luat frumoasa hotărâre de a înfiinţa o cupă, care să poarte numele preşedintelui comitetului din că acţiunea pornită, materialiceşte şi moralicește.

S. MICLEA

localitate, cu scopul de a promova trumosul sport al tennisului.

După ce se va redacta în mod definitiv regulamentul de participare la această „Cupă" va începe disputarea ei. Se vor juca 3 simplu domni, 3 simplu doamne, un dublu domni, un dublu mixt şi dublu doamne. Printre grupările de tennis dela Arad această ştire va face desigur o mare şi plăcută supriză dată fiind interesul ce-l poartă pentru sportul alb.

Cupa se va câştiga definitiv de gruparea care o cucereşte de trei ori consecutiv, ori cu întreruperi de 5 ori.

Campionatele de tennis ale oraşului Bălţi

Bălţi, 18. — In general, oraşul nostru nu prea a avut ocazia să găzduiască vreo manifestare sportivă de mai mare amploare. Afară de obişnuitele matchuri de football, nimic.

Acum trei săptămâni a avut loc primul (sperăm că nu-i şi ultimul!) concurs hipic.

Un grup de tineri entusiaşti a hotărît să facă la toamnă un campionat de tennis. Concursul va fi dotat cu premii (câte unul pentru fiecare categorie). Primul premiu va fi o cupă care va rămâne definitiv câştigătorului. Premiile celelalte vor fi formate de machete şi mingi de tennis.

Concursul va fi format din următoarele probe:

SENIORI

1) Simplu domni.
2) Simplu doamne.
3) Dublu domni.
4) Dublu doamne.

JUNIORI

1) Simplu domni.
2) Simplu d-şoare.
3) Dublu domni.
4) Dublu d-şoare.
5) Dublu mixt.

La apelul acestor tineri au răspuns 60 de jucători.

Campionatele vor începe în ziua de 1 Septembrie pe terenul de tennis al d-lui Şveid, care este şi unul dintre organizatorii concursului.

Pagina Boxului

Amănuntele dramatice ale marei lupte dintre ALDO SPOLDI şi DE WINTER

Formă magnifică, rapiditate şi precizie; contra: rezistenţă supraomenească, energie sălbatică şi voinţă

— Corespondenţă prin avion —

Am fost singurul ziar care am anunţat rezultatul matchului dintre Aldo Spoldi şi Simon De Winter, graţie relatării telefonice a corespondentului nostru din Milano.

Redăm mai jos emoţionanta descriere a acestei formidabile lupte, care a electrizat asistenţa prin fazele ei dramatice.

MILANO, 19 (Prin avion dela corespondentul nostru permanent). — *Vă trimit cu avionul amănuntele pe care nu le-am putut reda în scurta relatare telefonică de eri noapte, a excepţionalei lupte dintre Aldo Spoldi campionul Italiei şi belgianul De Winter.*

20.000 DE ENTUZIAŞTI

Societa Sportiva Pariolli a făcut o afacere excelentă căci la Castello Sforzesco au asistat 20.000 de spectatori. Veniţi toţi pentru Aldo Spoldi, desigur.

O mulţime imensă şi gălăgioasă, care şi-a încurajat idolul dela început şi până la sfârşit cu o frenezie excepţională, a cărei justificare trebue căutată total în forma magnifică a acestuia.

Aldo Spoldi a boxat în mare campion, a impus matchului o alură infernală şi a lovit aproape tot timpul formidabile serii de lovituri violente.

Voinţă, rapiditate şi precizie — aşa cum v'am relatat şi telefonic — aceste însuşiri Spoldi le-a prezentat la un potenţial unic.

De Winter a luptat eroic şi în fiecare din cele 24 de minute cât a durat această dramatică luptă a arătat însuşiri mari. Dar mai ales o formidabilă voinţă de a nu pierde lupta.

Plimbat din corzi în corzi, cu faţa scăldată în sânge, belgianul a primit cu o seninătate indiferentă — ca o umbrelă nouă — ploaia violentă a pumnilor lui Spoldi.

O energie sălbatică, o rezistenţă supraomenească, admirabil joc de picioare, pumn puternic şi o luciditate surprinzătoare, pe care şi-a păstrat-o şi în cele mai tragice momente... iată în ce a egalat şi chiar a întrecut De Winter pe gloriosul său învingător.

SPOLDI E DESLANŢUIT DIN PRIMELE SECUNDE

Preliminariile obicinuite au fost de data aceasta foarte scurte.

Organizatorii au fost atenţi cu nerăbdarea pasionantă a mulţimii şi matchul a început repede.

Câteva secunde de studiu trec încet într'o tăcere apăsătoare.

Şi dintr'o dată De Winter atacă fulgerător. Spoldi e în dificultate. Dar contra atacă imediat cu câteva serii scurte.

Se observă imediat o caracteristică însemnată, care va domina toată lupta.

De Winter caută lupta la distanţă în timp ce Spoldi intră de câte ori are ocazia în corp la corp.

Un corp la corp. Spoldi iese în avantaj. Apoi o serie de lovituri şi belgianul e în corzi. Revine în centru dar un pumn fantastic îl aruncă din nou în frânghii cu faţa plină de sânge.

Câteva drepte — aplaudate frenetic — o demonstraţie de iuţeală uluitoare şi Spoldi termină repriza cu un avantaj sdrobitor.

REPRIZA A DOUA

Atacă Spoldi cu o stângă în plină faţă. Apoi câteva lovituri scurte.

Aldo intră în corp la corp şi De Winter iese plasând o dreaptă sguduitoare în maxilarul italianului. Care răspunde prompt tot cu dreapta.

Campionul termină repriza plasând patru lovituri puternice în faţa ospitalieră a belgianului.

DE WINTER REFACE...

REPRIZA A TREIA începe cu o dreaptă a lui Spoldi. Urmarea: De Winter are arcada spartă.

Un lucru foarte puţin important. Da. In secunda următoare răspunde cu două directe splendide şi ieşind apoi dintr'un corp la corp îl sgudue pe Spoldi cu un pumn în faţă. Italianul isbuteşte şi el acelaşi lucru. Dar a diminuat mult alura şi De Winter termină repriza în avantaj cu repetate lovituri de stânga.

O repriză, în care De Winter a demonstrat că are forţă şi technică.

4... 5... 6... SPOLDI

REPRIZA A PATRA. Spoldi atacă şi cu o directă la faţă îl aruncă pe De Winter în corzi lovindu-l ritmic şi violent la cap.

Sfârşitul? Nu. De Winter scrâşneşte şi iese din dificultate cu un formidabil pumn în maxilarul lui Spoldi.

Corp la corp. De Winter sângerează iar, dar găseşte suficientă forţă pentru o directă „nebună".

Zadarnic. Spoldi domină de departe, atacă violent, rapid, cu serii întregi de lovituri excepţionale ca forţă şi precizie.

REPRIZA A CINCEA. Spoldi atacă fireşte. De Winter e iar în corzi. Răspunde totuşi cu două lovituri puternice. Şi atât. Pentrucă, iar în corzi. Spoldi loveşte repede şi puternic. O ploaie de pumni. Belgianul are faţa complet în sânge dar rezistă cu o energie sălbatică.

REPRIZA A ŞASEA. Un schimb de stângi. Un corp la corp şi De Winter răspunde cu o serie de lovituri puternice. E deslănţuit şi atacă formidabil dar Spoldi îşi revine şi cu un singur pumn îl trimite în corzi unde îl martelează.

Isbuteşte să scape dar e trimis din nou în corzi de o năpraznică dreaptă în bărbie.

Spoldi atacă şi De Winter se apără cum poate.

REZISTENŢA LUI DE WINTER E INEPUIZABILA

Repriza şeaptea, Spoldi atacă iar belgianul eschivează şi începe ofensiva. Boxează de la distanţă şi modul acesta de luptă îi convine. Italianul contraatacă dar e aruncat în corzi. A încetinit alura şi se poate spune că repriza a aparţinut lui De Winter.

SFARŞITUL...

REPRIZA A OPTA şi penultima. Odihnit în repriza precedentă, Spoldi atacă furios. De Winter e trimis în corzi din primele secunde. Incearcă să-şi revină dar Spoldi îl „linişteşte" cu patru directe de dreapta.

Incă o tentativă disperată dar patru directe ale lui Spoldi îl fac groggy.

De Winter are faţa inundată de sânge şi Spoldi îl plimbă din colţ în colţ. Un tempo infernal totuşi căci De Winter are o rezistenţă ne mai întâlnită.

Nu cade pentrucă pur şi simplu refuză să cadă.

REPRIZA A NOUA ŞI ULTIMA. Dar totul are un sfârşit. Chiar şi această fenomenală putere de luptă a lui De Winter.

Ultima repriză a durat numai 30 secunde.

Spoldi a atacat decis să termine. Belgianul e în corzi şi caută zadarnic să evite seria de stânga a italianului.

Apoi... sfârşitul. O serie violentă de dreapta în plină faţă şi arbitrul opreşte lupta. O luptă, care începuse să devină penibilă.

Breack...Stop...Out...

● „Musca" italiană *Livio Romeo*, boxând la Belluno cu *Enrico Burrati*, a câştigat la puncte după 6 reprize.

● In „vedeta" unei reuniuni desfăşurată la Trieste, „semimijlociul" *Disiot* a dispus la puncte de *Salvatore Punturi*.

Matchul dintre Moţi Spakow şi Cheo Morejon a fost amânat

După cum am anunţat la timp, Sâmbătă 22 Iulie urma să se desfăşoare la Timişoara o interesantă gală de box, al cărui cap de afiş era deţinut de întâlnirea dintre Moţi Spacow şi „coloratul" Cheo Morojen, având caracter de revanşă. Alaltăeri, în timp ce Cheo îşi făcea antrenamentul, şi-a luxat un picior, fapt care-l face indisponibil pentru data fixată.

In consecinţă, reuniunea a fost amânată cu o săptămână, adică pentru data de 29 Iulie.

8 matchuri palpitante Duminică la „Martac"

Maestrul Mielu Doculescu va face un match de antrenament în compania lui Gheorghe Covaci şi Traian Petrescu

A opta reuniune amatoare de box se va desfăşura Duminică 23 Iulie ora 18 în grădina „Martac"

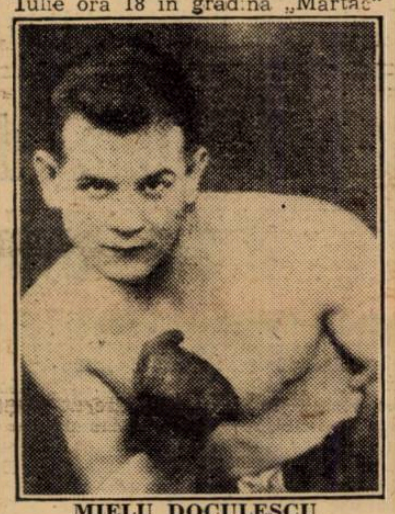

MIELU DOCULESCU

din calea Dudeşti 252, în regia reputatei grupări „Mielu Doculescu".

In vederea reuşitei acestei reuniuni, organizatorul a făcut apel la sălile „Jean Constantinescu" şi „Victoria", cari i-au pus la dispoziţie un lot din cei mai talentaţi pugilişti cari vor da replica echipei reprezentative a grupării „Mielu Doculescu".

Este lesne de închipuit ardoarea cu care vor lupta combatanţii pentru a smulge victoria

Pe de altă parte, elevii maestrului Doculescu cari au repurtat o categorică victorie, învingând acum două săptămâni puternica garnitură a Gloriei C. F. R.-Galaţi, vor căuta să confirme a doua oară superioritatea lor luptând — de va fi nevoe — până la ultima picătură de energie, spre a evita capitularea.

Având toţi aceiaş ambiţie de a coborî treptele ringului în învingător, anticipăm dispute din cele mai dramatice.

Tot în cadrul acestei manifestaţii, Mielu Doculescu va face un match de antrenament în compania internaţionalului Gheorghe Covaci (Potcoavă) şi a lui Traian Petrescu.

PROGRAMUL ARE URMĂTOAREA INFĂŢIŞARE

Gică Constantinescu - Martac (M. D.)—Ioan Ionescu (Victoria).

Anton Stein (M. D.)—Victor Alexandru (Victoria).

Mihail Măgureanu (J. C.)—Nicolae Ionescu (Victoria).

Gheorghe Enciu (M. D.)—Vasile Băcanu (J. C.).

Safta Păun (M. D.)—Marin Dobrescu (J. C.).

Mihail Maţarin (Victoria) — Gheorghe Cojocaru (J. C.)

Titi Stoenescu (M. D.)—Romulus Voinescu (Victoria).

Alexandru Dumitrescu (M. D.) —Ioan Pop (Victoria).

MATCH DE ANTRENAMENT

Mielu Doculescu — Gheorghe Covaci — Traian Petrescu

O agapă oferită de Vasile Şerbănescu

Astăseară la ora 21 jumătate, *Vasile Şerbănescu*, campionul României la toate categoriile, va oferi reprezentanţilor presei o agapă amicală, la restaurantul „Parcul Carol".

Vasile Şerbănescu ţine să-şi manifeste astfel mulţumirea pentru modul în care ziariştii români au ştiut să-i aprecieze performanţa stabilită în matchul de campionat naţional recent disputat la Arenele Romane.

Gheorghe Covaci îşi serbează căsătoria

Fostul campion naţional la categoria uşoară, Gheorghe Covaci, şi-a celebrat recent, la Paris, căsătoria civilă.

Intrucât în capitala Franţei amicii lui nu au putut asista la celebrarea acestei taine, Gheorghe Covaci oferă mâine seară, la restaurantul Mitică Roşca dela Snagov, o masă amicală celor cari l-au apreciat în cursul carierii lui pugiliste

ERNIE RODERICK-EDDY RABAK, la 27 IULIE la Liverpool

Ernie Roderick, campionul Angliei la „semi-mijlocie", care n'a mai apărut în public dela înfrângerea suferită dela *Armstrong*, campionul mondial al categoriei, îşi va face reintrarea la 27 Iulie, la Liverpool.

Adversarul desemnat să-l întâlnească este cehul *Eddy Rabak*.

Ambii au lăsat o impresie excelentă.

ATLETISM

Şi totuşi atleţii români vor merge la Klagenfurth

U. F. S. R. va da necesara încuviinţare

Deşi după toate cele ce s'au scris până acum reese că deplasarea atleţilor români la concursul atletic dela Klagenfurth ar fi pe cale de abandonare, totuşi la F. R. A. se crede că până la urmă atleţii români vor putea pleca.

Condiţiunile în care a fost invitată echipa României la aceste grandioase concursuri sunt mai mult decât excepţionale.

Pe reprezentanţii noştri nu-i privesc decât cheltuielile de călătorie restul — găzduire şi hrană — intrând în sarcina organizatorilor.

Dar nu aceasta poate constitui un punct de atracţie pentru atletismul românesc.

Important este altceva: din acest contact pe care îl prilejueşte concursul dela Klagenfurth, atleţii români n'au decât de câştigat.

Clasa ridicată a atletismului german care în ultimul timp a dovedit că este cel mai puternic din Europa, nu poate avea decât înrâuriri bune asupra atleţilor nostri.

Aceasta pe de o parte; pe de alta federaţia de specialitate germană a promis că în anul 1941 vor întoarce vizita atletismului românesc în cadrul unui match atletic România-Germania şi în aceleaşi condiţiuni în care va face România deplasarea la Klagenfurth.

Dacă ţinem seama de faptul că matchul Ungaria-Germania a fost contramandat tocmai din cauza neînţelegerilor de ordin material Germania pretinzând, conform regulamentelor internaţionale, o liră sterlină de fiecare atlet pe tot timpul şederii în capitala Ungariei, ne putem da uşor seama de condiţiunile modeste ce i se oferă României.

Este un prilej prea fericit pentru a fi scăpat.

U. F. S. R. VA DA INCUVIINŢAREA

Intervenţia U. F. S. R.-ului a fost făcută pe motivul următor:

Conducerea supremă a sportului românesc a cerut să se arate dacă deplasarea la Klagenfurth este în asentimentul d-lui col Emil Pălăngeanu, noul preşedinte al F. R. A.

Era o intervenţie inutilă pentru motivul că din moment ce biroul federal a păşit la acest fapt, totul era făcut cu aprobarea preşedintelui F. R. A. acum plecat din Capitală.

Pentru acest considerent, nimic n'ar împiedeca pe U. F. S. R. să dea cuvenita încuviinţare adu-când prin aceasta un real serviciu atletismului românesc, şi ocazionând atleţilor afirmarea lor peste hotare.

F. R. A. N'A PIERDUT SPERANŢELE: DUMINICĂ IN TREI CENTRE, CONCURSURI DE SELECŢIONARE

Federalii n'au disperat în urma intervenţiei U. F. S. R.-ului. Din contră speră că până la urmă se va da aprobarea şi ca şi cum lucrurile ar fi perfect puse la punct va organiza Duminică la Cluj Braşov şi Bucureşti concursuri de selecţionare în vederea acestei deplasări.

In acest scop F. R. A. s'a pus în legătură telefonică cu Clujul şi Braşovul cărora le-a dat instrucţiunile necesare.

La Cluj sub observaţiunea d-lui Somodyvor fi încercaţi următorii atleţi:

100 m. 200 m.: Moinea, Covacs, Dejenariu şi Coracu.

400 m.: Nemecz şi Fosto.

La Braşov sau Predeal, fiind de preferat Predealul deoarece acolo sunt cantonaţi atleţii venusişti cu cei mai mulţi selecţionabili, d. maior Vintilă Cristescu va observa pe următorii atleţi din Bucureşti şi Braşov:

100 m. şi 200 m.: Ludu, Drăgănescu, Schmidt şi Liess, iar la 400 m. pe viforistul Lazăr care-i la Predeal.

In aceiaşi zi la concursul organizat de liga Muntenia pe stadionul A. N. E. F. vor fi observaţi restul atleţilor din Capitală.

Imediat după concursuri se vor telefona din provincie rezultatul observaţiunilor, biroul F. R. A păşind imediat la alcătuirea lotului ce va pleca la Klagenfurth.

MIERCURI AR URMA SĂ FIE ZIUA DE PLECARE

După toate aceste calcule ziua de plecare ar urma să fie Miercuri seara.

Credem că ar fi cazul ca de pe acum F. R. A. să îngrijească de obţinerea reducerii de viză de paşapoarte, pentru ca să nu se mai repete povestea cu Londra şi Istanbul.

Noui înscrieri la campionatele naţionale de ştafetă, decathlon şi Marathon

Eri s'au mai primit la F.R.A. următoarele înscrieri la campionatele naţionale ce se vor desfăşura Sâmbătă şi Duminică la Braşov, în regia ligii Ţara Bârsei:

V. DACIA: *decathlon:* Negru Dionisie şi Nicolae Gurău; *Marathon:* Ion Tărătăreanu, Gh. Opran, Vasile Dinescu, Ion Schweitzer, Gavrilă Stăvoiu. Echipele pentru ştafetă le va anunţa în ziua concursurilor.

C. A. Cluj: Dejenariu, Adalbert Covacs, Nemecz, Carol Meszaros, Moll Ernest, Gheorghe Kiss, Bauffy Ştefan, Bauffy N., Bürger, Petre Bindea, Nyaguly, Fulian, Groşan, Bibo, Iuliu Kiss, Felix Weinrich pentru stafetele 4x100 m.; 4x400 m., 4x800 m. şi 3x1.500 m.

Stadiul Român: ştafetă 4x100 m.: Nemeş, Iordache, Liviu Boroandă, I. Munteanu şi Crăciun.

4x800 m.: Nemeş, Dinu Cristea, Hamet Suliman, Manea şi Sebastian Popescu.

4x400 m.: Nemeş Iordache, Hancet Sulimanşi Sebastian Popescu.

3x1500 m.: Dinu Cristea, Hanut Suliman şi Sebastian Popescu.

VENUS. Ştafeta *4x100 m.:* A. Cristea, Hidioşanu, Ludu Virgil, Drăgănescu, Cunescu Vlad, Ionescu Ştefan.

4x400 m.: Cristea Ludu Virgil, Drăgănescu, Cunescu, Sergiu, Fălcoianu, Ionescu Ştefan, Măruntu Dumitru.

4x800 m.: Niţă, D. Măruntu, Conţ, Paior, Nellu Ionescu, Ramiro Teodosiu.

3x1.500 m.: Conţ, Niţă, V. Teodosiu, Ramiro Teodosiu şi Paior.

Decathlon: Ştefan Cioclan şi Martac.

Inscrierile continuă să se mai primească la sediul Federaţiei din str. I. L. Caragiale nr. 13, până Vineri ora 20.

Campionatele de juniori ale Stadiului Român

Eri a avut loc pe stadionul A. N. E. F. campionatele de atletism ale Stadiului Român, rezervată juniorilor pentru insignile asociaţiei.

La această modestă întâlnire atletică pentru juniori a răspuns un mare număr de tineri, viitorii atleţi de mâine a bătrânei grupări, arătându-şi fiecare calităţile şi posibilităţie de afirmare într'un viitor apropiat.

Stadiul Român, va căuta să facă o cât mai mare propagandă în rândurile elevilor de liceu spre a propaga atletismul şi a descoperi aşii de mâine.

Gruparea „roş-albastră" e convinsă că va aduce un real serviciu atletismului şi prin el mişcării sportive româneşti, formând noui atleţi, cu noui caractere sportive.

Iată rezultatele complete ale concursului:

100 m. plat: 1. Munteanu Cornel 12; 2. Munteanu Virgil 12"; 3. Brociner Mircea 12"; 4. Mitrea Valeriu 12.8.

200 m. plat: 1. Munteanu Cornel 25"; 2. Munteanu Virgil 25"; 3. Mitrea Valeriu 25.8.

400 m. plat: 1. Staicu Ioan 56.4; 2. Popescu Ştefan 58.2.

800 m. plat: 1. Sebastian Popescu 2.10; 2. Ioan Georgescu 2.25.

1500 m. plat: 1. Sebastian Popescu 4.40; 2. Tătulescu Ioan 4.55; 3. Ştefan Gabriel 5.10.

3000 m. pat: 1. Rosu Ioan 10.4; 2. Ioan Georgescu 10.20; 3. Gabril Ştefan 10.35.

Greutate 5 kgr.: 1. Niculescu Niculae 9.90; 2. Ivanov Nic. 9.10; 3. Drociner Mircea 8.95.

Disc: 1. Niculescu Niculae 28; 2. Ivanov Nic. 24; 3. Drociner Mircea 23.90.

Suliţă: 1. Brociner Mircea 31 m. 2. Ştefănescu 30.90; 3. Mitrea Val. 27.

Prăjină: 1. Staicu Ioan 2.40; 2. Popescu Şt. 2.35.

Triplu salt: 1. Staicu Ioan 12; 2. Niculescu Nic. 11.99; 3. Popescu Ştefan 11.80; 4. Hari Segan 11.72.

Săritură în lungime: 1. Staicu Ioan 5.87; 2 Popescu Ştefan 5.55; 3. Hari Segan 5.40.

Înălţime: 1. Staicu Ioan 1.55; 2. Segan Hari 1.50.

4x100 m. plat: Munteanu I., Munteanu V., Brociner, Mitrea 49.6.

4x200 m. plat: Munteanu I., Munteanu V., Staicu, Mitrea 1.40.

Înălţime fete: Weigel Ingel 1.35; Zoica Ştefan 1.30; Maluca Dabrescu.

Greutate fete 4 kgr.: Maluca Dobrescu 8.10; Mariana I. 7.5; Mitzi Filipescu 6.9.

S'a remarcat: Sebastian Popescu, Staicu Ioan şi dela fete Weigehl Ingel.

Rezultatele complete ale meetingului dela Bruxelles

BRUXELLES. — Duminica trecută s'a desfăşurat aci un mare meeting atletic la care şi-au dat replica atleţi din şase ţări.

Concursul a revenit Angliei cu 89 puncte.

Iată rezultatele technice complete:

100 m.: 1. Sweeney (A.) 10 s. 8/10; 2. Valmy (F.) acelaş timp; 3. Saelens (Belg.) 11 s.

200 m.: I. Holmes (A.) 22 s. 0; 2. Van Beveren (Ol.) 22 s. 2/10; 3. Saelens (Belg.) 22 s. 4/10.

400 m.: 1. Baumgartner (Ol.) 48 s. 3/10; 2. Brown (A.) 48 s. 7/10; 3. Marcillac 49 s. 1/10.

800 m.: Hansenne (F.) 1 m. 52 s. 9/10; 2. Littler (A.) 1 m. 53 s. 3/10; 3. Geeraert (Belg.) 1 m. 57 s. 2/10.

1500 m.: Wooderson (A.) 3 m 54 s. 8/10; 2. Mortert (Belg.) 3 m. 55 s.; 3. De Reyter (Ol.) 3 m. 57 s. 0 (record olandez).

5.000 m.: Ward (A.) 15 m. 13 s. 6/10; 2. Sshroeven (Belg.) 15 m. 17 s. 4/10; 3. Chapelle (Belg.) 15 m. 27 s. 4/10.

110 m. garduri: 1. Lokton (A.) 15 s. 2/10; 2. Braeckman (Belg.) 15 s. 4/10 (record belgian egalat); 3. Elie (Fr.) 16 s. 2/10.

400 m. garduri: 1. Joye (Fr.) 54 s. 6/10; 2. Palmer (A.) 56 s. 1/10; 3. Buehrmann (Ol.) 57 s. o.

Înălţime: 1. Newman (A.) 1 m. 90; 2. Spanjerdt (Ol.) 1 m. 85 3. Desportes (Fr.) 1 m. 80.

Lungime: 1. Balezo (Fr.) 7 m. 39; 2. Mersch (Lux) 7 m. 13; 3. Lister (A.) 7 m. 11.

Prăjină: 1. Vintouski (Fr.) 3 m. 80; 2. Jielder (A.) 3 m. 70; 3. Hoven (Ol.) 3 m. 60.

Greutate: 1. De Bruyn (Ol.) 14 m. 88; 2. Wagner (Lux.) 13 m. 99; Drec (Fr.) 13 m. 97.

Disc: 1. Winter (Fr.) 47 m. 815; 2. De Bruyn (Ol.) 45 m. 40; 3. Wagner (Lux.) 43 m. 78.

Suliţă: 1. Lutkeveldt (Ol.) 63 m. 23; 1. Frinot (Fr.) 59 m. 68; 3. Beicht (Lux.) 55 m. 88.

Stafeta 800+400+200+100 m.: Anglia (Littler, Brown, Holmes, Sweeney) 3 m. 18 s. 2/10; 2. Franţa 3 m. 18 s. 2/10; 3. Olanda.

Clasamentul pe naţiuni: 1. Anglia 89 puncte; 2. Franţa 80 puncte; 3. Olanda 67 puncte; 4. Belgia A 49 puncte; 5. Belgia B; 6. Luxemburgul 29 puncte.

Probele concursului de Duminică

Duminică 23 Iulie a. c. Liga de atletism Muntenia organizează un concurs mixt pe Stadionul A. N. E. F. cu următorul program:

PROGRAMUL

Ora 9, 100 metri plat serii.
Ora 9.10, greutate fete.
Ora 9.20, 3000 metri plat juniori.
Ora 9.30, înălţime copii, juniori şi seniori.
Ora 9.50, 500 metri copii.
Ora 10.10, 200 metri plat.
Ora 10.20, disc.
Ora 10.30, 60 metri fete.
Oro 10.40, 3000 metri seniori.
Ora 10.50, 100 metri plat finală.
Ora 11, 800 metri plat.
Ora 11.10, lungime.
Ora 11.20, 60 metri copii.
Ora 11.30, suliţă.
Ora 11.40, 4x1000 metri juniori.

JURIUL TECHNIC

Comisar general arbitru: Ion C. Petrescu.

Judecător la sosire: Arh. C. Keraschi, Eugen Stoian, Titus Ianculescu şi Gogu Vlădescu.

Cronometrori: Ion Baicu, T. Popovici, C. Leoveanu, A. Konig, C. Neamţu şi C. Bejiu.

Comisari la aruncări: Petre Fesci, Ion Paraschivescu şi Vasile Manolescu.

Comisari la sărituri: Ing. Filiti, prof. V. Popescu şi Const. Ionescu.

Spicheri: Vasile Firea si Guido Garuli.

Secretar general: Haralambie Ionescu.

Secretar ajutor: Gh. Vasilief.

Comisari cu ordinea: Lt. Petre Alexandrescu şi Costică Maxim.

Casierul concursului: Arh. C. Keraschi

INSTRUCŢIUNI

La cursa de 400 m. plat şi 800 m. sunt obligaţi a lua parte conform dispoziţiunilor Comisiunei technice F. R. A. următorii atleţi: N. Iordache, F. Nemeş, A. Stolorian, I. Lăpuşan, Ahmed, Sucitu şi Radu Ioniţă şi Anton Tvardoclib, aceasta în vederea selecţionării pentru Klagenfurt.

— Pot lua parte la probele pentru copii numai cei născuti în anul 1926 şi mai târziu.

— La primii clasificaţi în probele de copii şi fete Liga le va decerne câte o medalie, iar următorilor doi câte o diplomă.

— Concursul începând la ora 9 precis, concurenţii şi oficialii sunt rugaţi a fi prezenţi pe Stadion la ora 8 dimineaţa.

— Inscrierile se fac pe teren până la ora 8,30.

— Nu se percepe nici o taxă de înscriere.

Nici Stefan Ionescu şi nici Geza Yost nu sunt recordmani naţionali de juniori la săritura în lungime ci... Aurel Lupan

Un record stabilit în 1933 a lămurit lucrurile

Zicala românească „când doi se ceartă al treilea câştigă" se potriveşte de minune în cazul deschis de recordul naţional de juniori stabilit de viforistul la săritura în lungime acum câteva săptămâni.

Este cunoscută discuţia care a urmat după această ispravă a viforistului, şi care a ocazionat unui confrate publicarea unui articol pe trei coloane în care combătea pe toate căile valabilitatea recordului lui Yost pe motivul că n'ar fi junior.

Iată însă că astăzi lucrurile s'au elucidat în mod definitiv şi anume n'au rămas recordmani nici Ştefan Ionescu dela Venus şi nici Geza Yost dela Viforul Dacia, ci Aurel Lupan.

UN RECORD STABILIT ACUM ŞASE ANI...

Acum şase ani, sau mai precis în anul 1933 cu prilejul campionatelor naţionale disputate la 17 Septembrie la Bucureşti, Aurel Lupan, pe atunci junior al clubului Atletic Timişoara a sărit 6 m. 89.

Din greşeală performanţa a fost omologată ca performanţă de senior, ea rămânând astfel până eri când, la o intervenţie a actualului viforist, lucrurile s'au lămurit în mod definitiv.

Ca o urmare Ştefan Ionescu care deţinea acest record cu 6 m. 78 omologat şi Geza Yost cu 6 m. 71 neomologat, pot fi pe pace.

Aurel Lupan este recordman naţional de juniori cu 6 m. 89.

Atletismul bănăţean la lucru

Contrar informaţiunilor apărute în presă, atletismul bănăţean este în plină ascensiune, sperându-se ca în scurt timp să reintre în dreptul lui de odinioară.

Dar ceiace este îmbucurător e faptul că elementele etnice române, pentru prima oară, au început să se afirme.

Astfel cu prilejul campionatelor regionale de seniori ale Ligii Banat, atleţii de origină română au cucerit 8 probe din 17, lucru ce nu s'a mai întâmplat în istoria atletismului bănăţean.

Este cazul să arătăm descoperirea unui talent excepţional la sprint, în persoana tânărului reşiţan Roşu, în vârstă de numai 17 ani, care în primul an al carierei sale a realizat 11 s. 2/10 pe 100 m. şi 23 s. 2/10 pe 200 m.

Alte talente despre care vom mai auzi în curând sunt: Scovara dela U. D. R. care a acoperit 1.500 m. în 4 m. 28 s. 7; Dragomir, cunoscut de anul trecut, cu 3 m. 20 la prăjină; Forgaci la suliţă; Sever la garduri şi David la săritura în înălţime.

ULTIMA ORA

JOE LOUIS
apare pe ringul arenei... politice!
El va ţine un mare discurs sprijinind candidatura unui conaţional al său

Campionul lumii la toate categoriile Joe Louis, care după cum se ştie se bucură de o foarte mare popularitate în America, s'a dovedit a fi, nu numai un bun mânuitor al pumnului ci şi al cuvântului. Astfel ziarele americane anunţă că, cu ocazia apropiatelor alegeri al celui de al 21-lea district din New-York, „Mitraliera din Detroit" va sprijini candidatura lui Nah Frazier fratele său de culoare care se prezintă în numele şi pentru triumful democraţiei americane, la aceste alegeri. In consecinţă, Joe Louis va schimba ringul cu o arenă politică, unde la începutul lunei August va pronunţa primul său discurs politic, discurs care este foarte mult aşteptat de întregul Harlem al cărui ideal este.

Se pare că în urma acestui discurs ce-l va ţine, şansele lui Nah Frazier vor creşte enorm şi se dă ca sigură alegerea lui.

Sistemul acesta de propagandă electorală constitue un fapt unic în analele boxului, nitrucât niciun campion mondial până la Louis, n'a ţinut vre-un discurs de natură politică, în timpul cât a profesat boxul şi deţinea centura mondială a tuturor categoriilor.

După discurs, Joe Louis se va înapoia la ţară unde va relua antrenamentul în vederea întâlnirei cu Bob Pastor challengerul oficial al titlului suprem.

După cum se ştie, matchul se va disputa la 21 Septembrie şi comportă o distanţă de 20 reprize a 3 minute.

MANOLE STROICI
primul ex-aequo, din 111 trăgători înscrişi, în „Prix Dubonnet" disputat la Deauville

Eri am primit veşti dela excelentul nostru trăgător Manole Stroici, care se află în Franţa.

Rânduri puţine, dar veşti bune.

Intr'adevăr, Manole Stroici a luat parte la „Premiul Dubonnet" disputat la Deauville. La acest concurs, compatriotul nostru s'a clasat primul ex-aequo din 111 concurenţi înscrişi !!

Evident, succesul acesta este şi al sportului românesc.

M. S. Regele a acordat înaltul său patronaj, primei balcaniade cicliste şi Turului României

(Centinuare din pagina I-a)

Bucureşti în a doua jumătate a lunii August.

Manifestaţiunea, fireşte, depăşeşte dimensiunile obişnuitelor spectacole şi ea prezintă cu atât mai mult o valoare osebită, cu cât este la prima ediţie.

Dar, — ceeace vine să imprime acestui spectacol şi să aducă lumii cicliste un entuziasm nou, deschizând pedalei orizonturi largi, aerisite, — este faptul că M. S. Regele Carol II a binevoit să acorde augustul Său patronaj primei Balcaniade cicliste.

Faptul aşează astfel ciclismul în rândul sporturilor cu prestigiu, ridicând această manifestaţiune la un rang înalt.

...ŞI AL CELUI DE AL 4-LEA „TUR AL ROMÂNIEI"

PRIMUL SPORTIV AL ŢARII NU S'A OPRIT NUMAI LA PATRONAREA BALCANIADEI, CI A ACORDAT INALTUL SAU PATRONAJ ŞI „TURULUI ROMÂNIEI", — EDIŢIA A 4-A.

SPRE O ERĂ NOUA

Lumea ciclistă poate fi deci fericită.

Vestea aceasta va trezi pe toţi iubitorii sportului ciclist din letargia în care trăiau până acum.

M. S. Regele sprijină ciclismul.

Va patrona prima Balcaniadă ciclistă, acordând neasemuita cinste acestui sport de a asista la desfăşurarea probelor, iar apoi cea mai mare competiţiune sportivă dela noi, care răscoleşte ţara dela un cap la altul, se va bucura de augusta atenţie a marelui sportiv.

Iată veşti care entuziazmează, fireşte, şi asupra cărora vom reveni cu amănunte.

Din nou Ceferino Garcia

Ceferino Garcia, challengerul lui Fred Apostoli, boxând la Stockton în California, cu *Bobby Pacho*, a repurtat un frumos succes, învingând la puncte, după 10 reprize.

In urma acestui rezultat, acţiunile lui Garcia în faţa lui Apostoli pe care-l va întâlni la 27 Iulie, la New-York, au crescut enorm.

ERIC BOON
din nou învingător! Invinsul: LEV WICKWAR-K.O. în repriza noua

La Londra, în faţa unei asistenţe cifrată la 5000 spectatori, pe o ploaie torenţială s'a disputat matchul dintre *Eric Boon*, campionul Angliei la categoria „uşoară" şi *Lev Wickwar*.

Din cauza netei superiorităţi a lui Boon, matchul nu a prezentat prea mare interes.

In mare formă, campionul Eric Boon şi-a trimes de câteva ori adversarul la pământ, reuşind — în repriza noua — să conchidă definitiv, câştigând prin k. o.

Unde va avea loc matchul SPOLDI-ANDERSEN, pentru campionatul Europei la uşoară

Titul european la categoria uşoară fiind vacant şi deschizându-se o competiţie pentru desemnarea deţinătorului, pugiliştii care au întrunit sufragiile I. B. U-ului au fost italianul Aldo Spoldi şi danezul Carl Andersen.

Disputa fusese fixată la'nceput la Copenhaga şi apoi la Roma, la 14 Iulie.

Nedisputându-se, organizatorii danezi au oferit lui Spoldi o bursă de 30.000 franci francezi plus cheltuelile de deplasare pentru a disputa matchul la Copenhaga, înainte de 21 August.

SCHMIDT şi CARALULIS învingători şi învinşi la Hamburg

După ce au fost eliminaţi la simplu, Schmidt şi Caralulis au luat un start excelent la dublu, la campionatele internaţionale de tennis dela Hamburg.

Intâlnind în primul tur, perechea germană F. Henkel (fratele lui H. Henkel) Pachaly, cuplul românesc a obţinut o uşoară victorie, cu un scor sdrobitor de 6:0, 6:2, 6:0 !

Alte rezultate la dublu domni au fost: dr. Egert, Hamel (Germ.) 6:3, 6:3, 6:4; Szigeti, Ferenczy (Ung.) b. dr. Planner, Drache 6:2, 3:6, 6:2, 6:1; Cejnar, Siba (Boemia) b. Wulff, Eberstein 6:4, 6:0, 6:4; Benthner, Redl b. Azim, Deckelman 6:1, 6:2, 6:1: Göpfert, Metaxa b. Lorenz, Heydenreich 6:3, 6:0, 7:5; Schroeder, Coombe (Suedia, Noua Zelandă) b. Hartz, Hammersley 6:2, 6:3, 6:0

*

Hamburg, 20. — **Următoarele rezultate s'au înregistrat eri în cadrul campionatului internaţional de tennis al Germaniei:**

Simplu domni: **Goepfert (G) — Szigeti (Ung.) 6:2, 6:3, 6:1. Menzel — Buchholz 6:2, 6:3, 6:3. Canepele — Bano (Ung.) 2:6, 4:6, 6:2, 6:0, 6:4. Schroeder (Suedia) — Siba (Boemia) 6:3, 6:2, 8:6. Koch — Gert 6:2, 6:3, 8:6. Ferenczy — W. Menzel 7:5, 6:4, 4:6, 3:6, 6:4.**

Dublu Domni: **Henkel-Menzel (G)** Schmidt, Caralulis (România) **6 : 1, 6 : 2, 6 : 4. Billington, Godsell — Scoti, Martinelli 3:6, 7:5, 6:1, 6:2. Goepfert, Metaxa — Spitzer, Rurao (Elveţia — România 6:8, 6:0, 6:2, 6:4. Smith, Anderson — Stolpa, Macskassy 6:3, 2:6, 6:3, 6:3.**

Dublu mixt: **Mueller Hein, Dr. Dessart — Oechsner, Planner 6:3, 6:2.**

BICAN a fost angajat de Olympique Marseille

Aşa cum am anticipat mai de mult, tratativele dintre Olympique Marseille şi Bican au fost duse la bun sfârşit.

Celebrul atacant al Slaviei a fost angajat de gruparea franceză pentru suma de 1.000.000 lei.

Aşa dar, grupările noastre, cari voiau să legitimeze „minunea blondă a footballului ceh" vor trebui să renunţe la el.

Casadei dispută în compania lui Giusto
titlul italian „semi-greu"

In cadrul unei reuniuni ce va avea loc la Veneţia, *Mario Casadei*, învinsul de acum câţiva ani al lui Mielu Doculescu, va boxa cu *Giusto* pentru campionatul Italiei la categoria semi-grea.

„Mă numesc Jimmy Elliott, fost jucător la Tottenham şi Brentford, am fost antrenor la Valencia, în Suedia, America de Sud, Turcia şi la Berna şi ţiu foarte mult să viu în România"
Interesanta ofertă primită de F. C. Rapid

In cursul zilei de eri, Rapid a primit o foarte interesantă ofertă din partea unui antrenor englez : Jimmy Elliott.

Acesta arată că a discutat cu Sir Rous, secretarul general FA, şi luând cunoştinţă de faptul că Rapid caută un antrenor englez, s'a oferit el.

Şi aduce următoarele referinte :

Fost jucător profesionist la Tottenham şi Brentford, a fost antrenor pe continent la :

F. C. Valencia (Spania) în 1926-29.

Obrero (Suedia) în 1930.

Sorforsa (Suedia) în 1931.

A. I. K. Stockholm în 1931-33.

San Salvador (America de Sud) în 1934.

Feuer Bagtche în 1934-38.

Berna în 1938-39.

In timpul când antrena pe Feuer Bagtche, acesta a dispus de o selecţionată românească cu 2-1.

Elliot arată că ţine foarte mult să se angajeze în România şi — dacă oferta-i va fi acceptată — să i se trimeată bani de călătorie pentru el, soţia şi copiii săi.

Răspunsul Rapidului va fi acesta : antrenorul său va fi cel pe care îl va angaja Federaţia.

Cum însă Elliott scrie că dacă Rapid nu vrea să-l angajeze, oferta lui să fie transmisă Federaţiei române, delegatul feroviarilor a depus-o aseară la FRFA.

INSTANTANEE dela „Ziua Aviației"

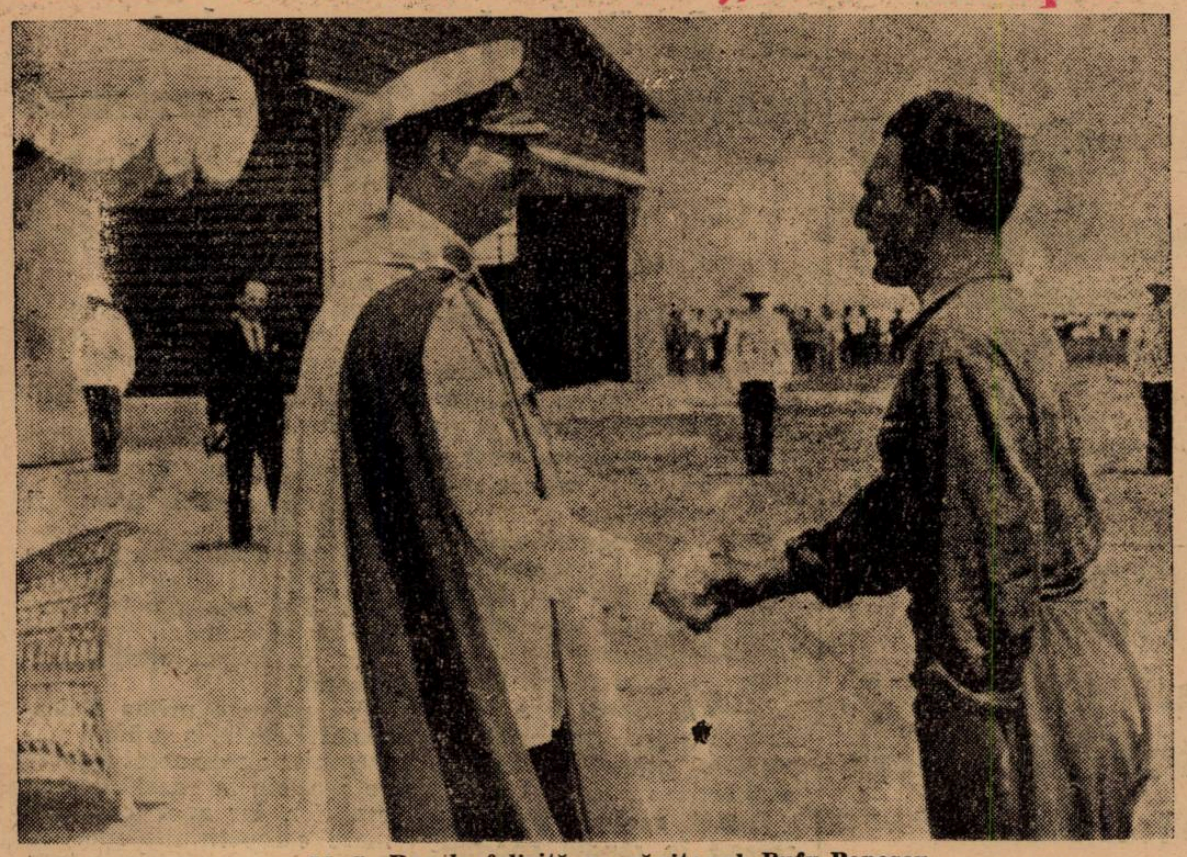

M. S. Regele felicită pe căpitanul Pufy Popescu

Frim surâde, alături de cupele câștigate

ERI, LA OBOR

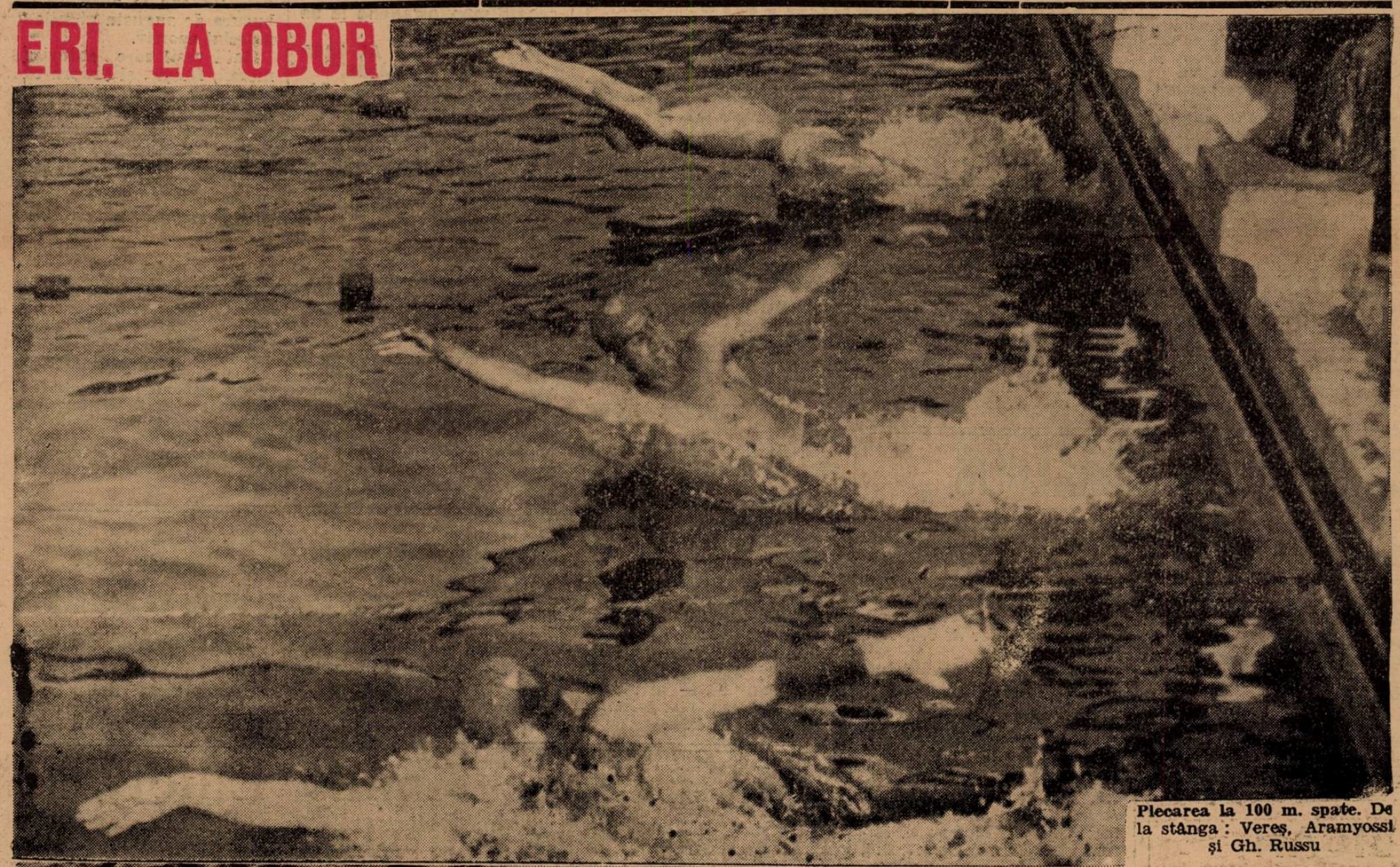

Plecarea la 100 m. spate. De la stânga : Vereș, Aramyossi și Gh. Russu

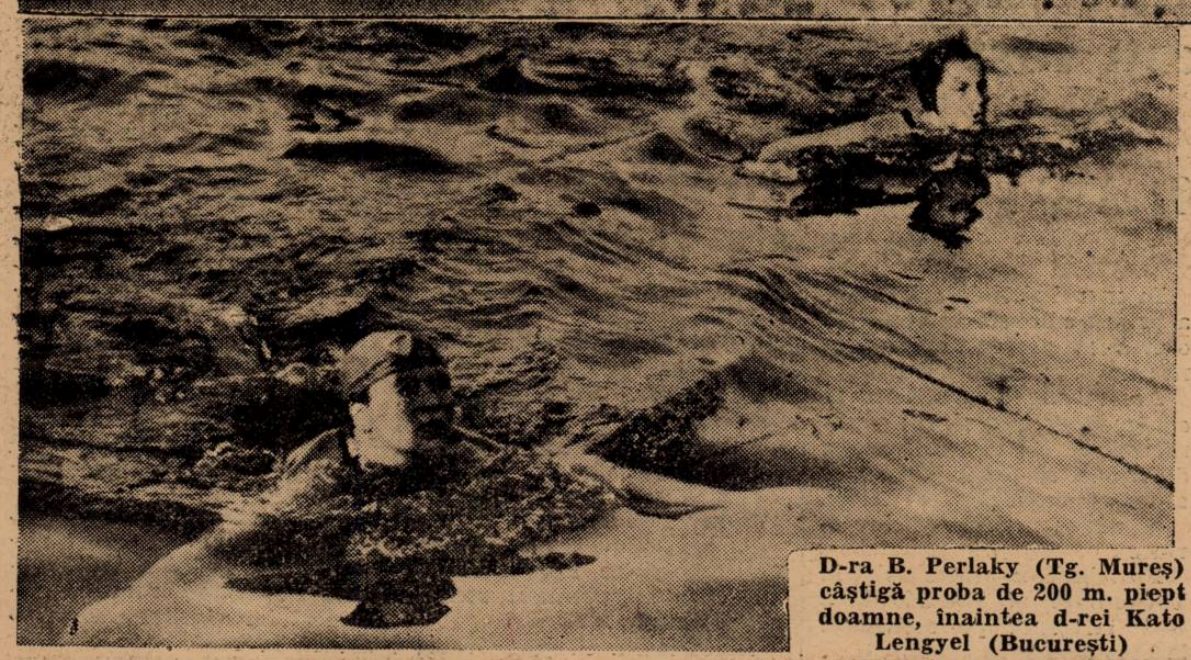

D-ra B. Perlaky (Tg. Mureș) câștigă proba de 200 m. piept doamne, înaintea d-rei Kato Lengyel (București)

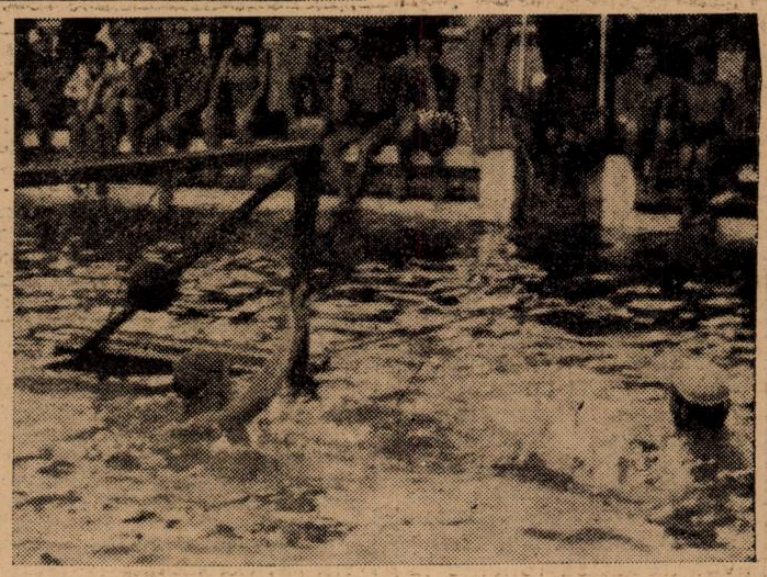

Viforul Dacia — Tg. Mureș 5 : 2 (2 : 1) Piciu Fischer marchează al cincilea goal bucureștean

Editura Societății Anonime „Universul", București, Str. Brezoianu No. 23—25 — România

BIBLIOTECA CENTRALĂ „ASOCIAȚIUNEA" SIBIIU

Taxa poștală plătită în numerar conform aprobării dir. generale p. t. t. nr. 24.464/939

2 LEI

UNIVERSUL

12 PAGINI 200-1939

Redacția și Administrația: Palatul „UNIVERSUL", str. Brezolanu 23—25. Telefon: Centrala: 3.30.10; Redacția 4.21.81. Redactor responsabil EUGEN DUMITRESCU

Proprietar: „Universul", S. A. Adm.-delegat: STELIAN POPESCU Inscris sub No. 167, Trib. Ilfov

Nr. 200. — Anul II BUCUREȘTI. — Duminică 23 Iulie 1939

ABONAMENTE: Pentru grupări sportive 1000 lei anual

1 an LEI 500
6 luni LEI 270
3 luni LEI 150

VERGU ȘI CARMEN s'au înscris „gratis" în CUPA ROMANIEI

Eri s'au primit la F. R. F. A. primele înscrieri în cupa României 1939—40.

Care nu sunt decât două: ale grupărilor Vergu și Carmen.

Conform unei decizii a comisiei cupei și Carmen — drept premiu că s'au înscris primele — vor fi scutite de taxă.

Nu se renunță la cuplajul obligatoriu

Se lucrează intens la alcătuirea programului Diviziei A

D. O. Luchide, directorul tehnic F. R. F. A. lucrează de zor la alcătuirea programului Diviziei A.

D. Luchide întâmpină dificultăți, deoarece este foarte greu să faci un program cu 5 echipe din București.

De altfel, tocmai pentru că sunt atâtea grupări din Capitală nu se va renunța la cuplajul obligatoriu.

Spre Stockholm, la aniversarea lui LING

Note de drum care mai pot insemna și altceva

Atletismul în Polonia și Germania Suedia, patria gimnasticei

Stockholm, Iulie 18. — Se împlinesc exact trei ani de când porneam prin Polonia spre Berlin pentru a asista la jocurile Olimpice, trei ani în care nu am mai avut prilejul să văd nici Polonia pe care Pilsudski — cu atâta trudă—a reînviat-o, nici Germania, pe care cancelarul Hitler într'un ritm caracteristic popoarelor atletice, ne-o înfățișează sub chipuri care se schimbă dela an la an.

Câte evenimente politice au schimbat între timp fața Europei, câte manifestațiuni sportive s'au desfășurat de atunci!

Printre ele, o olimpiadă organizată atât de strălucit de Germania și o alta de care nu ne mai desparte decât un an și pe care Finlanda,— țară prin excelență tânără și sportivă—, vrea s'o dăruiască bătrânei Europe, atât de mult măcinată de invidie și ură.

— Respectând un itinerariu, dar mai ales mânat di ncuriozitatea omului ce trăește mereu sub impresia atâtor vești contradictorii, am ales ca primă țară în dru-

(Continuare in pagina 2-a)

Matchul de „cutter" ISTANBUL-BUCUREȘTI va avea loc la 1 August, la Istanbul

Ing. Furnaraky, Cpt. Borcea, Dan Simionescu - Râmniceanu și Gelles vor reprezenta Capitala

Federația de sporturi nautice, în urma succesului obținut la campionatele regionale și naționale care au avut loc luna aceasta la Snagov și Herăstrău și-a întocmit un program internațional grație d-lui c-dor Păiș și neobositului său calaborator d. ing. Robert Fournaraky vice-președintele acestei federații.

Astfel pentru 1 August este proectat matchul București-Istanbul de „cutter" (2 persoane). Pentru acest match expediția română care este formată din d. Ing. Robert Fournaraky — conducător — Victor Geles, campionul României la Yole Olimpice, Căp. Bercea și Dan Simionescu - Râmniceanu, va pleca din Constanța în ziua de 28 Iulie pe Yachtul d-lui R. Furnaraky „Haiduc", pentruca în ziua concursului să fie prezenți la start.

JAMINET... ARCHAMBAUD... ARCHAMBAUD... ...au câștigat cele 3 subetape ale celei de a 10-a etape: Toulouse - Montpellier

Vietto continuă să fie proprietarul tricoului galben

Paris, 21. — *Etapa de azi a Turului ciclist francez s'a desfășurat între Toulouse și Montpellier, în următoarele trei sub etape:*

I. TOULOUSE-NARBONE, 148 km.

1. Jaminet (Franța), 4 ore 07 min. 35 secunde.

2. Van Schendel (Belgia), 4 ore 08 min. 24 secunde.

II. NARBONNE-BEZIERS, 27 km., contra timpului

1. Archanbaud 37 min. 3 secunde, medie orară 43.200 km.

2. Jaminet 38 min. 08 secunde.

III. BEZIERS-MONTPELLIER 70.5 km.

min. 09 secunde.

2. Hendrick Belgia 1 oră 51 min. 01 secunde.

CLASAMENT GENERAL DUPA ETAPA X

1. Vietto 67 ore 25 min. 02 secunde.
2. S. Maes 67 ore. 28 min. 21 secunde.
3. Vlaemynck 67 ore 31 min. 08 secunde.
4. Vissers 67 ore 34 min. 17 secunde.
5. Lambrichts 67 ore 34 min. 42 secunde.
6. Archambaud 67 ore 37 min. 37 secunde.
7. Marcaillou 67 ore 38

CLASAMENT PE ECHIPE

1. Belgia B. 202 ore 56 min. 04 secunde.

2. Sud-Est 203 ore 30 min. 06 secunde.

3. Franța 203 ore 30 min. 32 secunde.

4. Belgia A. 203 ore 32 min. 43 secunde.

5. Sud-Vest 203 ore 38 min. 44 secunde.

6. Olanda 203 ore 44 minute 00 secunde.

7. Nord-Est Iis de France 203 ore 46 min. 16 secunde.

8. Luxembourg 204 ore 11 min. 45 secunde.

9. Vest 205 ore 07 min. 31 secunde.

10. Elveția 205 ore 58 min.

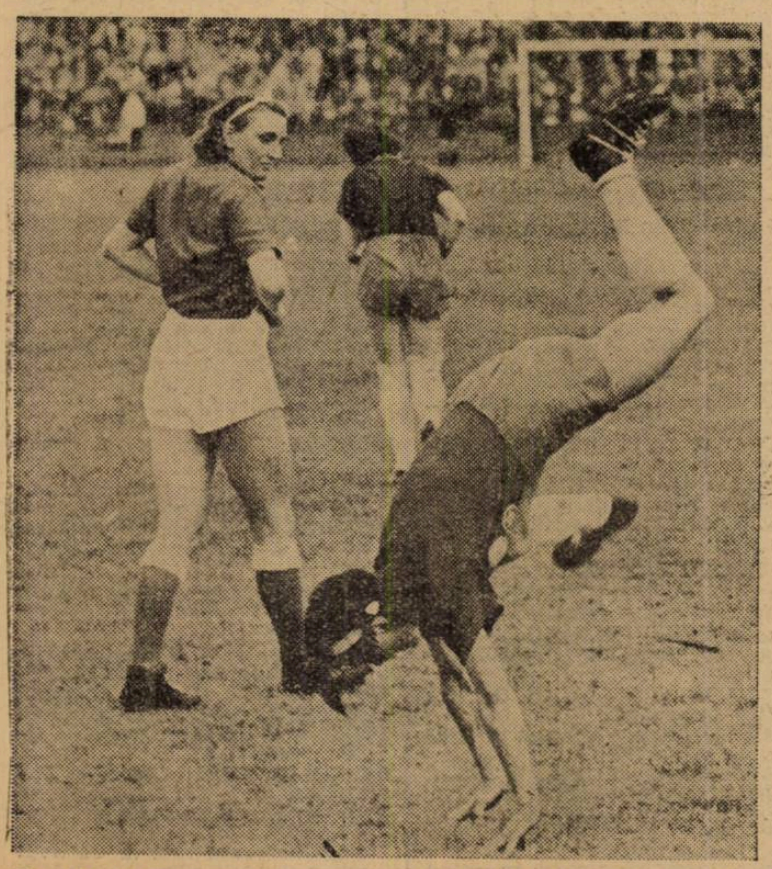

Goal!!! D-ra Ofer a marcat goalul victoriei și iat-o manife-

Spre Stockholm

Note de drum, cari mai pot însemna şi altceva

Atletismul în Polonia şi Germania. Asistând la câteva concursuri. Suedia patria gimnasticei

(Urmare din pagina I-a)

mul spre Stockholm şi Helsinki, Polonia.

DIPLOMAŢII DISCUTĂ IAR ATLEŢII SE RĂZBOESC PE STADIOANE

Nici evenimentele politice, nici căldurile canciulare nu au darul, — se pare, — a stânjeni mişcarea sportivă în Polonia. Din contra, am impresia, dacă fac o comparaţie cu cele văzute în 196, că astăzi sportul în această ţară este mai activ, activitatea mai variată. Cauza trebue căutată în faptul că sportul este şi un excelent mijloc de destindere iar în situaţia de astăzi, Polonia are nevoie de mult calm.

Este drept, accentul cade în ultimul timp asupra sporturilor de esenţă atletică individuală, ele constituind în acelaş timp şi o pregătire pentru viaţa aspră şi atât de grea pe care nimeni nu o doreşte, dar amploarea cu care se lucrează şi mai ales entuziasmul şi pasiunea pe care o pun sportivii, dovedesc o stare de spirit care nu poate decât să bucure pe ori cine.

Atletismul a rămas şi astăzi, sportul în mare favoare în Polonia. Este drept, clasa atletismului vecinilor dela nord nu mai atinge clasa de acum zece ani, dar motivul trebue căutat în progresul neîncetat pe care îl realizează atletismul mondial. In trecere, am asistat la încercarea reuşită a lui Soldan care afirmându-se ca un demifondist cu mari posibilităţi a parcurs 1000 m. sub 2 m. 28 s. ceeace nu este rău de loc.

Atletismul femenin polonez nu mai atinge nici el calitativ clasa celui de pe vremea lui Konopaka, Welsnowa etc., dar el a câştigat enorm în profunzime şi asta am putut-o constata cu ocazia campionatelor Poloniei.

Nataia poloneză nu poate încă rivaliza cu cea ungară, germană sau daneză; totuşi este în real progres şi faptul nu ne surprinde dacă vom menţiona că la C. I. W. F (A. N. E. F-ul polonez) se găseşte unul din cele mai mari şi moderne bazine acoperite şi că sportul innotului a ajuns să fie extrem de popular, graţie politicei excelente de încurajare a construcţiei stradurilor, bazinelor

In goană prin oraşele prin care treceam, îndreptându-mă spre graniţa Germaniei, am admirat numeroasele terenuri de basket, pistele de atletism care înconjurau câte un teren de football, acele populare probe de marş, dar mai ales entuziasmul cu care tineretul acestei ţări practică *tirul, aeromodelismul* şi *canotajul*, sporturi încă prea puţin cunoscute noi.

Pentru cei care privesc sportul sub aspectul lui de adevărată forţă regeneratoare pentru o naţiune, pentru cel care vede în exerciţiul fizic nu numai un spectacol, ci şi un element atât de necesar în educarea cetăţeanului de mâine, o plimbare, chiar grăbită, prin Polonia îi poate oferi serisoase motive de meditaţie.

...ŞI IN GERMANIA

In Germania, presa, ca şi opinia publică era sub impresia formidabilei performanţe reuşită de Harbiz la Milano, performanţă ce aduce Germaniei unul din cele

> Călător şi reporter neobosit, redactorul nostru de specialitate, profesorul Camil Morţun, se află în momentul de faţă la Stockholm, pentru a asista la marile serbări ce se vor desfăşura în cinstea celui care a pus bazele gimnasticei moderne, P. H. Ling.
>
> El ne va descrie într'o serie de reportagii, — pe lângă serbările gimnastice propriu zise, — şi întreaga ambianţă atletică a ţărilor pe unde va poposi.
>
> Incepem astăzi seria acestor reportagii printr'o succintă dar judicioasă privire asupra mişcării atletice din Polonia şi Germania.

mai invidiate recorduri mondiale şi supremaţia într'o probă în care până acum nu a făcut decât să se remarce, fără să strălucească.

Performanţa lui Harbiz este rezultatul concepţii sportive a statului naţional socialist german, care a făcut din sport un sistem de educaţie pentru masa pe care a selecţionat'o a pregătit-o şi a cultivat-o, realizând cu ea cea mai minunată propagandă ce se putea înfăptui.

Astăzi sportul depăşeşte — vedem cu toţii—, principiul stabilit de conservatorii englezi, astăzi sportul s'a democratizat şi nu mai este doar o distracţie ci şi un element de propagandă şi de educaţie.

*

Faptul că trebuie să fiu la Stockholm la o dată fixă, mă împiedecă să mă opresc prin Germania, pe care o străbat în goană, dela bogata Silezie şi până la buclucaşa mare Baltică şi după un drum frumos dar obositar, iatămă coborît din vapor pe pământul Suediei, ţara lui P. H. Ling şi a gimnasticei, obiectivul călătoriei mele.

Stockholmul este în sărbătoare. Această veneţie a Nordului, fără gondole, dar mai curată şi mai sobră, se pregăteşte, primind mii de vizitatori, cari vor asista la sărbătorirea celui care, prin sistemul său, avea să aducă atâta glorie acestei naţiuni.

Stockholm, 18 Iulie

C. MORŢUN

Germania şi a cincia Olimpiadă de iarnă, din anul 1940

de Hans von Tschammer und Osten, secretar de stat şi conducătorul sporturilor din Reich

E cunoscut că, în şedinţa sa de la Londra, comitetul internaţional olimpic a hotărît unanim, ca jocurile olimpice de iarnă să aibă loc în anul 1940 la Garmesch-Partenkirchen.

In calitate de preşedinte al comitetului olimpic german, eu am fost însărcinat cu executarea acestei hotăriri. Conform uzului şi a regulamentului în vigoare, am însărcinat pe un membru german al comitetului olimpic internaţional, pe d. dr. Ritter von Halt, să preia preşedinţia comitetului de organizare desemnat de mine în acest scop. Dr. von Halt nu e necunoscut în lumea sportivă internaţională, deoarece a mai îndeplinit această funcţie şi în anul 1936. Ca secretar general l'am numit pe d. dr. Carl Diem, secretarul general al jocurilor olimpice de vară din anul 1936, deoarece baronul Peter le Fort, care a condus jocurile olimpice de iarnă din anul 1936, nu poate să-şi ia acuma această însărcinare din mtive profesionale.

Comitetul de organizare a fost alcătuit Sâmbătă, 1 Iulie, la Garmisch-Partenkirchen şi în linii generale se compune din aceiaşi colaboratori ca şi acum trei ani. Avem deci vechea conducere, care a dat dovadă de capacităţile ei. Comparând olimpiada cu un concurs nautic, am putea spune că cei 8 vâslaşi din comitet, bine trenaţi şi posedaţi de un fierbinte dor de biruinţă, vor duce barca cu siguranţă la ţintă. Afară de aceasta, toată lumea sportivă germană se va pune cu entuziasm în serviciul acestei misiuni. Führerul a aprobat în întregime toate planurile noastre. Jocurile vor avea loc între 2 şi 11 Februarie. De remarcat sunt planurile următoarelor construcţii noi, a căror executare a şi început la Garmisch-Partenkirchen: Stadionul olimpic de patinaj este complectat cu un al doilea teren de ghiaţă artificială, tot atât de mare ca primul, pentru antrenament şi pentru luptele de hockey. Complectarea tribunelor va permite adăpostirea unui public de 12.000 oameni, în loc de 8000 ca înainte. In imediata apropiere a stadionului de ghiaţă se va construi o nouă linie de ghiaţă artificială în lungime de 400 m., pentru patinori rapizi, pentru ca şi această categorie a sportului olimpic să se poată desfăşura independent de capriciile timpului. Stadionul olimpic de ghiaţă devine astfel un loc sportiv unic pe lume. In ce priveşte terenul de bob, curbele cari nu par destul de perfecte din punct de vedere al cerinţelor sportive, sau prea periculoase, vor fi fundamental transformate. In stadionul de ski, unde vor avea loc grandioase demonstraţii ale acestui sport de iarnă, se lucrează la o complectă transformare a tribunelor. Ele vor fi plasate puţin mai lateral, pentru a facilita vederea asupra instalaţiilor de obstacole. Afară de aceasta, se va mări şi casa olimpică, plasată între tribune. O deosebită importanţă pentru recreaţia fizică a luptătorilor activi o are construirea unei hale pentru baia de înnot, cu un bazin de 50:20 m., băi de aburi şi tot confortul unei băi moderne. Este proectată şi înfiinţarea unui sat olimpic pentru plasarea luptătorilor. Dintre proctatele îmbunătăţiri ale comunicaţiei, trebue amintite mai ales dublarea porţiei dintre Murnau şi Garmisch a liniei de cale ferată, ce vine de la München şi construirea unei noi şosele de 2,7 km. lungime şi 15 m. lăţime, între Garmisch şi Partenkirchen.

Scopul nostru comun este mărirea succesului din anul 1936. Interesul olimpic al lumii a crescut. La aceasta au contribuit hotăritor — aceasta pot s'o afirm fără înconjur — jocurile olimpice de iarnă ale sesiunii a IV-a, din Garmisch-Partenkirchen şi Olimpiada a VI-a din Berlin. In primul rând a crescut interesul publicului din Germania, şi în acelaş timp, când s'a aflat că anul acesta jocurile de iarnă vor avea loc din nou la Garmesch-Partenkirchen, s'au primit şi primele comenzi pentru rezervarea de bilete. Calculăm cu un număr mult mai mare de spectatori şi trebue să ne pregătim pentru satisfacerea noilor cerinţe.

Misiunea noastră este foarte grea din cauza timpului deosebit de scurt: 8 luni de pregătire, faţă de 4 ani, cât am avut în 1936. De fapt, pentruca jocurile să meargă în cea mai perfectă ordine, munca trebue terminată într'o jumătate de an.

Jocurile din 1940, nu trebue şi nu vor să fie o repetiţie a evenimentelor din 1936. Cu toate că miezul programului, prescris de Comitetul olimpic internaţional, e aproape acelaş, noi vom şti totuşi să-l animăm cu idei noi şi sperăm să-i putem da un aspect mai frumos. In Februarie din anul 1936, mulţi nu concepuseră încă exact ideea olimpică. Astăzi Germania şi-a format o concepţie precisă despre jocurile olimpice. Atuncia jocurile de iarnă erau oarecum în umbra apropiatelor jocuri de vară şi mulţi îşi spuneau: „Dacă vreau să văd ceva olimpic, atunci îmi aleg Olimpiada din Berlin". De data aceasta jocurile de la Garmisch-Partenkirchen reprezintă singurul eveniment olimpic în Europa Centrală şi cntăm deci şi din această cauză pe o afluenţă puternică. Pe terenul sportului de ghiaţă şi de bob, luptele olimpice sunt în acelaş timp şi campionate mondiale. Pe terenul de ski, jocurile olimpice nu prevăd anul acesta decât demnstraţii. Dar aceste demonstraţii vr fi la înălţimea însemnătăţii, pe care o are sportul de ski.

Avem o singură dorinţă: ca invitaţia noastră să fie primită în toată lumea în sensul de mai sus şi în spirit sportiv şi olimpic. Avem convingerea că toate naţiunile participante din 1936 şi probabil încă altele noi, câştigate pentru sportul de iarnă, vor ocupa din nou stadionul de la Garmisch-Partenkirchen. Invitaţia noastră pentru participarea la jocurile olimpice de iarnă din sesiunea a V-a se adresează tuturor popoarelor din lume, cari practică sporturile de iarnă. Natural, şi skiorilor, căci sportul de ski face parte din jocurile olimpice de iarnă.

AVIAŢIE

Pilotul polonez Zabski a sburat fără motor dela Cernăuţi la Adjud (250 km.)

Am anunţat proectul pilotului planorist polonez Zabski, care voeşte să realizeze distanţa Cernăuţi-Bucureşti în sbor fără motor, cu planorul „Delfin", anume construit.

In cursul zilei de Joi 20 Iulie, el a decolat de pe aeroportul Cernăuţi, remorcat de un avion care l-a ridicat la 500 metri. Desprinzându-se de avion, planorul pilotului polonez a plutit, pe o vreme puţin favorabilă, până la ora 17 când a aterizat la Adjud în bune condiţiuni, realizând distanţa de 250 km. în linie dreaptă, şi în mai puţin de cinci ore.

Performanţa este din cele mai remarcabile şi e pentru prima dată când se înregistrează la noi o asemenea distanţă.

Ea dovedeşte cele expuse de noi cu privire la măsurile ce s'au luat pentru ca sborul fără motor să păşească pe o cale de realizări încă necunoscută.

Datorită acţiunei intreprinse de federaţia aeronautică regală a României, planorismul românesc va cunoaşte o înflorire care să-l ridice la nivelul celor streine. Dealtfel, e destul să reamintim că inginerul polonez, pilot vestit, şi planorul de performanţe, ne vizitează în scopul de a se cutreera cu el ţara şi a se descoperi regiunile cele mai favorabile sborului planat unde FARR va înfiinţa centre noi de învăţământ şi sbor fără motor.

In cursul zilei de ieri, planorul polonez a decolat dela Adjud cu direcţia Bucureşti; întâlnind o atmosferă complect nefavorabilă, a fost nevoit să aterizeze lângă Mărăşeşti.

De aci el îşi va relua probabil azi, drumul spre Bucureşti.

Consfătuirea conducătorilor de şcoli de pilotaj, prezidată de d. ministru al aerului

Ieri dimineaţă toţi conducătorii asociaţiilor aviatice din ţară, împreună cu şefii de pilotaj ai şcolilor civile, au fost întruniţi la federaţia aeronautică regală a României, unde s'a ţinut o conferinţă la care a participat şi d. general adj. Paul Teodorescu, ministrul aerului şi marinei.

D. ministru al aerului şi marinei a dat o serie de instrucţiuni cu privire la modul de întrebuinţare, organizare şi administrare a noilor aerodroame civile, precum şi felul de funcţionare a şcolilor civile de pe aceste aerodroame.

După indicaţiunile date de d. ministru al aerului, direcţia aviaţiei civile şi FARR vor întocmi dispoziţiunile necesare privitoare la bunul mers al noilor aşezăminte aeronautice.

SPECTACOLE

Teatre

MUNCA ŞI VOIE BUNA. — Străstămoşul.
TEATRUL VESEL (Grădina Marconi): Ţi-a făcut cu ochiul.
GRĂDINA IZBÂNDA (Calea Văcăreşti): Izbânda 1939.
GRĂDINA TEATRUL NOU: Văcăreşti Movietone.
COMOEDIA: Intre Venus şi Rapid.
TEATRUL COLOS: O noapte pe Riviera.
TEATRUL COMIC (Grădina Volta-Buzeşti): Ai cui sunt pantalonii?
TEATRUL NATALIŢA PAVELESCU (lângă Hala Traian): „Luna de miere".

Stranduri

LIDO: Bazin cu valuri. Zilnic five-o'clock tea
STRANDUL BRAGADIRU: Aer, apă, soare, poziţie splendidă
STRANDUL KISELEFF: Trei bazine. zilnic apă proaspătă
STRANDUL OBOR: Strandul sportivilor.
STRANDUL FLOREASCA: Cel mai vast strand.

Cinematografe

SCALA: Secretul unei actriţe.
CAPITOL (grădina şi sala): „Pumnul de fie" cu Wallace Bery şi Robert Taylor şi Jurnal metra.
TRIANON: Prizonierul din Sing-Sing şi jurnal
A. R. P. A.: Tango nocturn şi Stan şi Bran în Fra Diavolo.
REGAL: „Nevasta Brutarului" cu Raimu-Ginette Leclerc. Jurnal Paramount.
FEMINA: Secretul unei femei frumoase.
PALAS BULEVARD: 100 de băieţi şi o fată şi Aventurile lui Tom Sawyer.
ROXY: Regina carnavalului, jurnal şi completare.
SELECT: Sally-Irene şi Ulary cu Alice Fay. Secretul d-nei Saneret. Jeanne Aubert—Pierre Brasseur.
GRADINA FORUM (str. C. A. Rosetti No. 6): Pentru patrie şi Menaj parizian.
FORUM: Pentru patrie şi Menaj parisian.
SAVOY: Leopardul Suzanei şi Minciuna Ninei Patrovna.
ELYSEE: Parada tinereţii, jurnal Paramount şi românesc.
FORUM: S. O. S. Tanger şi Olinda vieţii.
OMNIA: Uliţa durerii şi Trăeşte iubeşte, învaţă.
NISSA: Mesagerul şi Băieţi în uniformă.
RIALTO: Nopţi princiare şi Insula văduvelor.
BIZANTIN: Manuela şi Clubul sinucigaşilor.
AMERICAN (Grădina şi sala): Intre glorie şi dragoste şi Noapte de muzică şi dansuri ţigăneşti.
AIDA: Viaţa furată şi O familie trăznită.
COTROCENI: Colivia de aur şi Căsnicia Dr. Ahhan.
DIANA: Robin Hood şi Sângele pământului.
DACIA (Grădină şi sală): Zorro (operă complectă), Jurnal şi complectare.
DICHIU: Inchis pentru renovare.
EDISON (Sala şi grădina): Păcatul Helenei Wilffur. O dramă în în largul mării şi Artişti.
FRANCLIN: Tarantela şi Necunoscuta.
FLORIDA (Sală şi grădină): Poltava şi Prizonierul din Africa.
GLORIA (Grădina): Nebuniile vacanţei şi Nomazii.
GRAND: Misterele cartierelor chinezeşti şi Suzana.
IZBANDA: Sânge de cazac şi Neapole sub sărutul focului.
ILEANA (Sala şi grădina): Se caută o femeie şi Manechinul.
LIA: Miss Rafles şi Stăpânul Metropolei.
LUCIFER: Uliţa durerii şi O crimă fără importanţă.
MARNA: Se lasă noaptea şi Frumoasă-i tinereţea.
MARCONI: Ramuntcho, Cadrilul şi Jurnal românesc O. N. C.
MODEL: Zorro (Operă complectă).
MILANO (Sala şi grădina): Suez şi Mireasa fugară
NERO (Sală şi grădină): Paradisul îndrăgostiţilor şi Panică în Univers
ODEON: Cavalcada destinului şi Sultanul din Rungay.
PACHE: Pentru patrie şi Gentlemen după miezul nopţii
PARIS (Sală şi grădină): Furtună în Asia, Capriccio şi Artişti.
PAX (Sala şi grădina): Fanny Elssler, Şeicui şi Trupă de reviste.
RAHOVA: Tentaţie şi Romanţa Radiolui.
REX: Femeia care primeşte palmele şi Ultimul post.
ŞIC (Grădină): Tragedia unei generaţii şi Nick gentlemen detectiv.
TRIUMF: Dubla existenţă a d-rului Clitterhouse şi Shirley salvează America.
TOMIS (Grădină şi sală): Dineu la Ritz şi Suflete în ceaţă.
UNIC (Grădină şi sală): Stăpânul Metropolei şi Miss Rafles.
UNIREA: O crimă pasională şi Oraşul păcatelor.
VOLTA BUZEŞTI: Ogorul şi Tarantela.
VOLGA: Diavolii aerului şi Necunoscuta din Monte Carlo.
VENUS: Fraţii Ritz în Călăreţii seli şi Sclavele albe.

Football Football Football Football

MATCHURI de FOOTBALL CONDUSE cu SCHIMBUL de DOI ARBITRI...

UN ARBITRU CARE A SCAPAT JOCUL DIN MANA NU MAI POATE PUNE STAPANIRE PE EL...

...MATCHUL DEGENEREAZA ŞI REZULTATUL E FALŞIFICAT...

...PENTRUCE ATUNCI SA NU FIE SCHIMBAT UN OM CARE A ARATAT CA NU MAI E APT SA CONDUCA

Cum şi cine ar putea hotărî schimbarea

Incontestabil, pentru presa sportivă, vacanţa nu poate în niciun caz fi un sens de odihnă. Mai degrabă unul contrar. Şi — în niciun caz — dintr'o deficienţă de imaginaţie a celor cari au obligaţia de a scrie.

Ci pentrucă la noi stărue concepţia că nimic nu poate fi interesant în afara vedetelor — elemente cu totul pasagere — a luptelor din arene

Lăsând vedetele să odihnească pe litoral, în staţiile climaterice de munte sau în simple oraşe provinciale şi sate, se poate isbuti totuşi să fie găsite lucruri interesante.

Şi, cari să aibe avantajul de a înlocui sterilitatea preocupărilor obicinuite, cu o accentuată notă de utilitate.

Inaugurăm azi o serie de probleme de vacanţă, care nu trebue considerată ca o formulă — mai mult sau mai puţin fericită — pentru ocuparea unui spaţiu, ce se preinde ocupat cu ceva

E o îndeletnicire, care în alte părţi a devenit de foarte mult timp ceva cu totul firesc dar mai ales eficace.

Şi începem cu o problemă de arbitraj. Pentrucă arbitrajul constitue unul din cele mai importante şi mai interesante aspecte ale jocului de football.

Mărturisim iniţial că nu va fi vorba în rândurile următoare de a critica sau de a analiza tendenţios şi banal actuaull sistem de arbitraj dela noi sau de aiurea.

Ceia ce propunem este o inovaţie. Şi fără pretenţia de a o fi exprimat în aşa fel încât să fie o revelaţie închisă.

COMPETENŢA, CONDIŢIE FIZICA ŞI CONDIŢIE MORALA

Evident prima condiţie a unui arbitru este să fie competent. Şi rămânând în cadrul technic, să aibe condiţie fizică şi condiţie morală.

Cn arbitru bun aleargă mai mult de cât ori care alt jucător într'un match, pentrucă el trebuie să fie în apropierea fiecărei faze. Numai astfel poate scăpa sfectele de perspectivă, hotărîtoare în dictarea poziţiei de offside şi poate vedea infracţiuni vizibile doar din apropiere imediată.

Toată lumea este de acord că pentru a realiza această performanţă — normală totuşi — un arbitru trebue să posede o condiţie fizică cel puţin egală cu a celui mai bine pregăti jucător. Lucru cu atât mai greu cu cât arbitrii sunt oameni în vârstă şi ocupaţiile nu le permit poate un antrenament metodic şi continuu.

Condiţia morală ? Pentru ca să poţi alerga, să fii calm e nevoe de dispoziţie, de linişte sufletească. Ca să poţi considera cu atenţia concentrată un ulcru, nu trebue să fii preocupat de altele mai importante decât el.

Admitem ca un jucător să facă o partidă slabă, foarte slabă chiar explicând că el a fost total lipsit de condiţie fizică sau a avut un moral nefericit. Pentru ce n'am admite atunci aceeaşi explicaţie şi pentru penibila paradă a unui arbitru în zi nefastă ?

TOTAL SAU IN PARTE

Mulţi sunt de părere că dacă arbitrii ar conduce în mod perfect, jocul de football şi-ar mări rigiditatea şi ar pierde o parte din farmecul său.

Conducătorii britanici însă, au făcut cele mai variate încercări pentru ca un match de football să fie condus cât mai bine.

Pentruca un arbitru să aibă o condiţie fizică cât mai bună, s'a propus şi realizat ca arbitrii să devină profesionişti ca şi jucătorii.

S'au mărit astfel indemnizaţiile de match până la 10.000 lei pentruca arbitrii să poată trăi numai din football şi astfel să se poată antrena regulat.

O altă inovaţie, care a fost experimentată, dar a fost părăsită pentrucă da loc la foarte multe neînţelegeri a fost aceea cu matchuri conduse de doi arbitri.

Pentrucă în majoritatea cazurilor aceste neînţelegeri — uneori în forme grave — erau produse de lipsa de unitate, s'a renunţat la sistemul acesta.

TOT DOI ARBITRI... DAR NU IN ACELAŞI TIMP

Sunt matchuri, cari degenerează numai din cauza arbitrilor, aşa cum altele degenerează din cauza jucătorilor sau a publicului.

Iar un arbitru, care a scăpat odată matchul din mână nu mai poate pune stăpânire pe joc.

Conducătorul lui esste mai degrabă hazardul, decât autoritatea arbitrului.

Şi atunci pentruce să nu evităm aceasta. Pentruce să lăsăm ca un match să fie condus de un arbitru, care nu mai este capabil să conducă.

El face greşeli peste greşeli, jucătorii nu-l mai ascultă pentrucă autoritatea lui a încetat de mult să mai existe, publicul protestează furios. Nervozitatea creşte, se transmite pe teren, jucătorii întrec toate limitele şi rezultatul este falsificat

Care principiu este atât de puternic încât de dragul lui să lăsăm să fie ratat un match, să falsificăm un rezultat, uneori avariată o arenă şi schilodit un jucător ?

Pentruce aşa dar să nu fie schimbat un arbitru, care a arătat că nu mai este apt pentru a conduce jocul ?

Iată motivele, cari ne conduc la concluzia că ar fi bine ca la matchurile grele să fie delegaţi doi arbitri.

Şi dacă titularul a scăpat matchul din mână să fie înlocuit cu rezerva sa, în pauză sau chiar în timpul reprizei secunde, dacă acest desagreabil fenomen s'ar produce atunci.

Acesta este un lucru, care poate fi discutat încă, dar dacă se admite principiul, momentul în care se face această schimbare intereseaza mai puţin

CE SE REALIZEAZA PRIN ACEASTA ?

Să vedem acum, cari sunt avantajele acestei „metode".

In primul rând, intră pe teren un om odihnit, calm, cu autoritatea întreagă. El are respectul jucătorilor şi simpatia publicului, care consideră această schimbare ca o satisfacţie a lui. El este primit cu încredere de toată lumea şi este de ajuns ca să dea o decizie bună pentruca spiritele să se liniştească şi jocul să reintre în normal.

E aici un lucru elementar în legătură cu psichologia geometrică a mulţimilor.

Şi apoi, lăsând pe cel dintâi să continue suntem siguri că el va conduce şi mai înainte tot atât de dezastruoas.

Scandalul nu poate fi evitat.

Schimbându-l, există foarte mari şanse ca noul arbitru să conducă bine şi atunci totul va fi... bine

CINE POATE DICTA INLOCUIREA

Desigur, totul este în funcţie de sincera colaborare a factorilor angajaţi direct într'un match

Se pot comite nereguli, evident. Un conducător de grupare poate influenţa pe arbitru să renunţe la conducerea matchului.

Lucrările nu se petrec de loc idilic în angrenajul unui match hotărîtor.

De aceea, această schimbare, care se face necesară dela sine — în momente lipsite de dubiu — să fie hotărîtă numai de delegatul federaţiei.

Pentrucă schimbarea arbitrului este o operaţie gravă ea nu s'ar produce decât în circumstanţe grave şi atunci hotărîrea delegatului federal n'ar apărea decât ca o formalitate.

Modalitatea de realizare poate fi găsită însă. Ceia ce interesează este ca principiul să fie considerat admisibil.

Sunt dificultăţi mari. Dar cu acea colaborare sinceră pomenită imediat mai sus, poate fi trecută orice piedică.

Toată lumea are acelaşi interes: matchurile de football să se desfăşoare normal.

N. Sucitulescu

O STARE DE SLĂBICIUNE INGRIJORĂTOARE

QUINTONINE
triumfă

„Am 31 de ani, scrie Dl. M. René PESTY, 5 rue d'Alsace-Loraine din Garenne, şi ajunsesem într'o stare de slăbiciune în adevăr neliniştitoare. Injecţii, poţiuni, nu au folosit. Am încercat Quintonine, care cel puţin este un produs natural. Termin abia primul meu flacon şi rezultatul este cu totul deosebit".

Quintonine este un extract concentrat lichid cu bază de plante tonice aperitive şi stomachice, la cari glicero-fosfatul de calciu adaogă elementele sale reconstituante. Amestecul de Quintonine cu un litru de vin de masă dă instantaneu un litru întreg de vin fortifiant delicios, suveran în toate cazurile de slăbiciune, anemie, depresiune, lipsă de poftă de mâncare. Un păhărel înaintea fiecărei mese — şi veţi regăsi repede bucuria de a trăi.

QUINTONINE

PRODUS FRANCEZ. — LABORATOARELE HELIN

Dă înfăţişare bună

LA FARMACII ŞI DROGUERII

Iar Cupa Balcanică...

O nouă scrisoare din partea federaţiei elene

Cupa Balcanică — răposata competiţie — continuă să obsedeze pe oficialii noştri sub formă de... scrisori.

Intr'adevăr, F. R. F. A. a primit o nouă scrisoare din partea federaţiei elene, care arată — ca răspuns la adresa forului nostru — că Bulgaria a anunţat-o că România şi Jugoslavia vor să refacă cupa Balcanică, dar dacă situaţia este inversă aşa cum arată F. R. F. A., ia act. Şi atât.

Un clasament

al celor mai buni 5 jucători continentali

România nu are nici un reprezentant în acest număr

Săptămânalul sportiv „Pro-Sport" din Lausanne, într'un reportaj care tratează despre performanţele tuturor echipelor din Europa, publică şi un clasament al celor mai buni jucători continentali.

Autorul clasamentului ne asigură că el a fost întocmit cu toată scupulozitatea şi obiectivitatea, calculele pentru el bazându-se exclusiv pe rezultatele obţinute de echipe în campionatul 1938—939.

Iată acum clasamentul:

Portari : 1. Hiden (Franţa) ; 2. Olivieri (Italia); 3. Raftl (Germania); 4. Platzer (Germania); 5. Ceresolli (Italia).

Fundaşi dreapta: 1. Minelli (Elveţia); 2. Foni (Italia); 3. Sesta (Germania); 4. Janes (Germania); 5. Paverick (Belgia).

Fundaşi stânga: 1. Rava (Italia); 2. Caldenove (Olanda); 3. Schmens (Germania); 4. Biro (Ungaria); 5. Dancick (Cehia).

Mijlocaşi dreapta: 1. Dudas (Ungaria); 2. Kupfer (Germania); 3. Springer (Elveţia); 4. Lazar (Ungaria); 5. Adamek (Germania).

Mijlocaşi centri: 1. Andreola (Italia); 2. Vernati (Elveţia); 3. Nozir (Cehia); 4. Jordan (Franţa); 5. Boncek (Cehia).

Mijlocaşi stânga: 1. Kopecky (Cehia); 2. Lehner (Jugoslavia); 3. Diagne (Franţa; 4. Kitzinger (Germania); 5. Locatelli (Italia).

Aripă dreaptă: 1. Riha (Cehia); 2. Biavati (Italia); 3. Aston (Franţa); 4. Lehner (Germania); 5. Bickel (Elveţia).

Inter dreapta: 1. Meazza (Italiai); 2. Hahnemann (Germania); 3. Ben Barek (Franţa); 4. Gellesch (Germania); 5. Stroh (Germania).

Centri atacanţi: 1. Piola (Italia); 2. Bican (Cehia); 3. Puricelli (Italia); 4. Koranyi (Franţa); Binder (Germania).

Interi stânga: 1. Joinsalem (Franţa); 2. Ferrari (Italia); 3. Schön (Germania); 4. Smith (Olanda); 5. Kvammen (Norvegia).

Extremi stânga: 1. Colaussi (Italia); 2. Vytlacil (Cehia); 3. Brustad (Norvegia); 4. Pesser (Germania); 5. Ferraris II (Italia).

Recapitulând avem:
Germania 15 jucători.
Italia 13 jucători.
Franţa 7 jucători.
Cehia 7 jucători.
Elveţia 4 jucători.
Norvegia 2 jucători.
Olanda 2 jucători.
Ungaria 2 jucători.
Belgia 1 jucător.
Polonia 1 jucător.

RAPID a plătit ieri deslegarea lui... ŞIPOŞ

Rapid a plătit banii pentru deslegarea lui Şipoş deabia eri.

Penrucă eri a aprobat Banca Naţională transferul sumei necesare deslegării.

Suma era depusă ca garanţie la federaţia română de football.

football football football football football football football football

A.S. Distribuţia, M. Oficial, C.F.R.B.T., Cartea Românească şi Biruinţa joacă mâine în provincie

Grupările districtuale nu au cunoscut în acest an vacanţa.

In fiecare Duminecă, bucureştenii s'au deplasat în provincie unde au reuşit să facă o adevărată propagandă.

Mâine, cinci din grupările bucureştene joacă în deplasare.

A. S. DISTRIBUŢIA — CARAIMANUL

Campionul categoriei a III-a — promovat în categoria secundă — se deplasează la Buşteni unde întâlneşte formaţia locală Caraimanul.

Desigur că matchul dela Buşteni constitue un punct de atracţie pentru publicul spectator.

Pe lângă faptul că A. S. Distribuţia este o echipă cu adevărat omogenă este şi singura echipă districtuală neînvinsă.

Şi cu atât mai mult cu cât ea n'a putut fi învinsă nici de adversari din categorii superioare. Gazdele au de înfrânt o echipă puternică în a cărei companie poate furniza un match atractios.

MONITORUL OFICIAL — OLTUL

La Turnul Măgurele evaluează campionul categoriei I-a seria A., Monitorul Oficial.

In timpul vacanţei s'au deplasat în acest oraş mai multe grupări districtuale, însă incontestabil că Monitorul Oficial este cea mai apreciată.

Aceste două echipe pot prilejui un match atractios care să placă publicului.

C. F. R. B. T. — TRICOLOR — VENUS

Echipa feroviarilor face a doua deplasare în acest sezon.

După frumoasa performanţă obţinută la Curtea de Argeş, C. F. R. B. T. va căuta să înregistreze un nou succes.

De data aceasta vor înfrunta un adversar destul de puternic, în faţa căruia va trebui să se întrebuinţeze.

CARTEA ROMANEASCA — VICTORIA

Echipa librarilor joacă la Alexandria cu echipa locală Victoria. Va fi un match echilibrat prin faptul că pe teren vor evolua două formaţii de forţe apropiate

BIRUINŢA — P. A. S.

Echipa suburbanilor Biruinţa joacă în staţiunea balneară Pucioasa.

Adversarul bucureştenilor va fi P. A. S. singura echipă locală.

Posibilităţile P. A. S.-ului sunt cunoscute încă cu ocazia altor matchuri astfel că nu mai insistăm asupra jocului.

Biruinţa va alinia o formaţie întărită pentru a face o figură cât mai frumoasă.

CONVOCARI

● A. S. DREPTATEA convoacă Duminică 23 Iulie la ora 6½ fix în grădiniţa Tribunalului (Cal. Rahovei) în vederea deplasărei la Ghimpaţi următorii jucători: Tita, Piola, Gusti, Harvat, Roman, Filip, Titel, Daire, Bucşa, Constantinescu, Lică, Matache, Arthur, Spirescu şi Bebe. JJuniori: Stănculescu, Marinescu, Gheorghiu, Mihai, Mircea, Lupu, Lică II, Tică, Sami, Toni, Stoica, Titi, Ionel, Wiliy, Matei, Olincar precum şi toţi cei ce doresc a face o excursie frumoasă la Ghimpaţi.

● ŞOIMII Avrig convoacă Duminică 23 VII 1939 ora 4½ pe terenul „Unirea Tricolor" următorii jucători: Mihăilescu, Artistu, Coman II, Iorgu, Coman I, Negulescu, Moldoveanu, Amzucu, Georgescu, Panaitescu, Dobrescu, Menache, Hangu, Ionescu.

● „GLORIA" convoacă Duminică 23 Iulie a. c., orele 5.45 dim. precis în gara de Nord (sub ceas) următorii jucători care vor face deplasarea la Târgovişte:

Steinitz, Niculescu, Culina, Cojocaru, Cristea, Matei, Riedl, Negrea, Economu, Dron, Belu, Lupşa, Steinitz, Iordache.

● VENUS, secţia RUGBY convoacă toţi jucătorii Duminică 23 Iulie a. c., ora 7 dimineaţa la strandul Floreasca în vederea unui antrenament general.

Jucătorii sunt rugaţi să fie prezenţi întrucât se vor da instrucţiuni cu privire la campania din toamnă.

● „VULTURII CARPAŢILOR" convoacă azi Sâmbătă 22 Iulie a. c., la orele 10.30 seara în sala de aşteptare cl. III a Gării de Nord, în vederea deplasării la Curtea de Argeş, pe următorii jucători: Jean Ionescu, Gogu C-tin, Lică, Niculescu, Cornel, Pârâianu, Ghebau, Gogu, Tony, Titi Ionescu, Jean Dumitrescu şi Turcu.

Prezenţa obligatorie.

Turneul dela Bolintin, sub patronajul ziarului nostru, soldat cu un succes deplin

La Bolintinul din Vale s'a disputat un turneu la care au participat şase grupări.

Competiţia a fost dotată cu un frumos trofeu oferit de ziarul nostru.

Sportul rural a fost totdeauna sprijinit şi încurajat de direcţia ziarului nostru.

Competiţia s'a bucurat de un deosebit succes având şi o organizare din cele mai bune.

Cupa a fost însuşită de gruparea Valea, care a reuşit să înregistreze trei victorii şi două matchuri nule.

Clasamentul echipelor se prezintă astfel:

Valea	**5**	**3**	**2**	**0**	**14:6**	**8**
Dealul	**5**	**3**	**1**	**1**	**10:6**	**7**
Brezoia	**5**	**2**	**1**	**2**	**10:10**	**5**
Sparta	**5**	**2**	**1**	**2**	**8:9**	**5**
Sim. Jud.	**5**	**1**	**1**	**3**	**8:10**	**3**
Ogrezeni	**5**	**1**	**0**	**4**	**4:13**	**2**

Echipa Sparta neavând drept de joc a participat amical, demonstrând un joc cu adevărat superior.

Sportul prahovean în plină desvoltare

Ploeşti, 19. — Cu toată retrogradarea Tricolorului din divizia A, totuşi sportul prahovean e în plină desvoltare, în plină ascensiune.

Din an în an, la început de campionat se produc noui cereri de afiliere, din partea unor grupări cari atunci se înfiinţează.

Nu mai departe decât anul trecut, categoria întâia a trebuit să fie împărţită în 2 serii, pentruca desfăşurarea campionatului să fie normală, fiindcă patrusprezece grupări făceau parte din această erarhie.

Anul acesta am avut 28 grupări în campionat. Pentru la anul, se anunţă noui afilieri în perspectivă.

Printre grupările venite anul trecut în districtul local este şi Concordia din Gura Ocniţei, care a avut o execelentă comportare, fiind pe punctul de a cuceri campionatul şi ajungând până în finala cupei „Muncă şi voe bună" în care a cedat Tricolorului cu 3—0.

Această românească grupare, compusă numai din funcţionari şi muncitori ai schelei, a reuşit să realizeze la Gura Ocniţei un stadion, care poate fi socotit imediat după acel din Ploeşti, în raport cu locul unde este ridicat şi cu necesităţile locale.

Acest stadion va fi inaugurat la 1 August, în prezenţa autorităţilor sportive, a conducerii centrale a soc. „Concordia" în frunte cu d-nii: Duqué, Filipescu, directori generali, C. Bonami, director administrativ, Badoux, inginer, inspector Mircea, etc., cari au dat tot concursul pentru realizarea edificiului, pentru care au luptat d-nii: N. Iordăchescu, Angelescu, Criesback şi ing. Cegolea.

Din lumea cluburilor mici

● **A. S. DREPTATEA** a învins în match amical Garajul Mihăescu cu 3-1 (1-0).

● **VULTURII CARPAŢILOR** se deplasează Duminecă la Curtea de Argeş unde va întâlni formaţia locală A. S. C. A. P. S.

● **C. F. R. B. T.** întâlnind în match amical echipa A. S. Şoimii au terminat nedecis 2-2.

● **C. F. R. B. T.** a jucat Duminică la Curtea de Argeş unde a învis gazdele cu 2:1.

● **ECHIPA „LEII BANESII"** organizează o competiţie sistem fulger pe terenul din Băneasa.

● **DE CURAND** a luat fiinţă în cartierul „Cotroceni" o asociaţie sportivă cu denumirea de A. S. C. Cotroceni, preşedinte de nooare fiind d. I. Andrian şi d. Stoicovici, persoane cu frumoasă iniţiativă pentru desvoltarea spiritului sportiv al footbalului şi a bunei educaţii a tineretului din acel cartier.

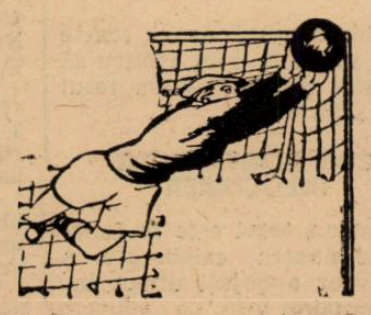

Gloria C. F. R. şi Mureşul luptă mâine pentru ultimul loc din divizia A

Mâine se dispută la Galaţi matchul de calificare dintre Gloria C. F. R. şi Mureşul, match ce poate să fie decisiv în privinţa promovării uneia din ele în prima divizie naţională.

Cu siguranţă că va fi o luptă aprigă, fiecare dintre adversari căutând să realizeze o performanţă cât mai bună, care să-i dea posibilitatea să se califice.

AVANTAJUL TERENULUI

Gloria C. F. R. jucând acasă, are desigur şanse mai mari deşi matchul cu Unirea Tricolor a dovedit că gălăţenii nu ştiu să speculeze avantajul terenului. Credem însă că în matchul de mâine situaţia va fi mai uşoară pentru gazde, deoarece adversarul nu prea străluceşte în deplasare. Lucrul s'a dovedit în campionat şi chiar în turneul de calificare, când C.A.M.T., în formă slabă, a câştigat categoric.

FAVORIT : GLORIA C. F. R.

In matchul de mâine, Gloria C. F. R. este favorită certă.

Se pune însă problema scorului. Gazdele pentru a fi sigure de calificare, trebue să câştige categoric pentru ca avantajul ce-l are să nu mai poată fi egalat. Gălăţenii trebue să-şi dea seama că Mureşul pe teren propriu este de două ori mai periculos decât în deplasare şi poate oricând depăşi un handicap mediu. De asemenea, Mureşenii sunt acum pregătiţi, au început să înveţe ce înseamnă calificarea şi îşi vor lua toate măsurile.

D. general Gabriel Marinescu naşul fiicei d-lui Spiridon, secretarul F. R. F. A.

Mâine dimineaţă, la ora 11, se va oficia la biserica Boteanu botezul fiicei domnului Eugen Spiridon, secretarul administrativ al federaţiei de football.

Micuţa va primi numele de Gabriela-Eugenia, naşi fiind doamna şi domnul general Gabriel Marinescu.

Aducem pe această cale felicitările şi urările nostre cele mai bune.

Mâine, la Ploeşti

Ferroemail-S. S. Doc, finala ligii de Sud

La Ploeşti se dispută mâine matchul dintre grupările Ferrocmail şi S. S. Doc contând pentru finala campionatului ligii de Sud.

Se ştie că această finală a avut o istorie agitată pentrucă Ferroemail s'a calificat după rejucări, ultima fiind câştigată de... Astra Ochiuri, care a pierdut însă la masa verde pentrucă liga de Sud s'a sesizat din oficiu că Astra a utilizat jucători necalificaţi, întrucât nu aveau rept de joc.

Iată într'adevăr un lucru foarte surprinzător: gruparea care ştia că un jucător nu avea drept de joc l-a utilizat totuşi riscând calificarea în divizia naţională.

Este o imprudenţă regretabilă, desigur, şi plătită foarte scump.

In orice caz însă consecinţa este perfect meritată.

Matchul va fi arbitrat de d. Vartolomeu (Constanţa).

COLŢUL PROVINCIEI

Schmoll Pasta—Liceul Drăgăşani 3-0

Duminecă s'a disputat pe Stadionul şcoalei echipa Uzinelor Schmol şi Liceul local.

Primii au învins cu 3-0.

A condus d. Slt. Puiu Badiu următoarele formaţii:

SCHMOL PASTA: Tenu II, Predescu, I, Dima, Gheorghe, Tecu I, Ionescu II, Glâsam, Bălan I, Bălan II, Gajdălea, Smloin.

LICEUL: Pâvlano, Călinescu, Ionescu, Tocoescu, Tacorian, Ionescu I, Popliceanu, Gicu, Popescu C., Popescu I, Colotă.

Cele trei puncte au fost marcate de Bălan II, (2) şi Tecu I.

F. C. Carmen-Vifor-Dristor 5-1 (4-0)

Silistra

Duminică 16 Iulie a .c. în faţa a peste 500 spectatori s'a disputat în localitate matchul amical dintre F. C. Carmen din Bucureşti şi Vifor — Dristor, care a revenit oaspeţilor cu 5-1 (4-0).

Bucureştenii au practicat un joc de factură înaltă care a plăcut mult publicului spectator, pe când gazdele au dovedit o totală lipsă de condiţie fizică, care a fost şi unul din factorii determinaţi al înfrângerii.

Punctele au fost obţinute de către Alex. Ionescu, Ionel Mociorniţa, Carol, Bonaţiu şi Petrescu pentru oaspeţi şi Negulescu dintr'o pas a lui Matos la o lovitură liberă pentru gazde.

Dela vizitatori a plăcut întreaga echipă ia dela Vifor Dristor: Matos, Ştefan, Gigi şi Apostol.

Echipele au aliniat următoarele formaţii:

F. C. CARMEN: Constantinescu, Roessler, Talpos, Dona, Răsoi, Silvestru, Carol, Bonaţiu, Petrescu, Ionel Mociorniţa şi Al. Ionescu.

VIFOR DRISTOR: Niţescu, Borcea (Matos), Căruţă, Patică, (Parusky), Matos, (Patică), Parusky, (Borcea), Apostol, Ştefan, Negulescu, Gigi, Penu.

Comisiunea superioară de Apel nu s'a putut întruni

Aseară, urma să se întrunească la F. R. F. A. comisiunea superioară de apel pentru a judeca ultimele procese pendinte de această comisie.

Din cauza vacanţei comisiunea nu s'a putut întruni, urmând ca şedinţa să aibă loc săptămâna viitoare, Marţi sau Miercuri.

Football Football Football Football Football Football Football

Din „şcoala“ footballului englez

Jimmy Hogan — antrenorul lui Aston Villa — la o şedinţă de dribling în cadrul cursurilor „Universităţii de Foot-ball” dela Leeds

Lucrările pe arena Unirea Tricolor încep Luni

Jucătorii vor petrece o vacanţă frumoasă fie la munte, fie la mare

Salariile au fost plătite la zi.—Preşedintele clubului, d. general V. Dombrowsky încântat de succesul obţinut, va felicita personal jucătorii

Aseară, comitetul Unirii Tricolor a fost primit în audienţă de d. general Victor Dombrowsky primarul general al Capitalei şi preşedinte al clubului din Obor.

Audienţa a trecut într'o atmosferă extrem de cordială şi d. general Dombrowsky arătându-se extrem de mulţumit de comportarea echipei oborene

Preşedintele clubului a luat câteva decizii extrem de importante cari cu siguranţă că vor contribui în cea mai largă măsură să facă din Unirea Tricolor un club după concepţii cu adevărat occidentale.

SALARIILE ŞI PRIMELE VOR FI PLĂTITE LA ZI

D general Dombrowsky a înmânat comitetului sumele necesare pentru a face faţă cheltuelilor imediate — salariile şi primele jucătorilor — cari vor fi plătite astfel imediat, urmând ca în cursul săptămânii viitoare să se aloce fonduri şi pentru celelalte nevoi ale clubului.

JUCĂTORII VOR AVEA O VACANŢĂ FRUMOASĂ

Discutându-se chestiunea vacanţei jucătorilor, preşedintele clubului a hotărît să pună la dispoziţia jucătorilor 15 locuri în tabăra dela Timiş, pentru cei cari vor fi trimişi — conform avizului medicului — la munte.

D. general Dombrowsky a părăsit azi noapte Capitala îndreptându-se spre Constanţa de unde va porni într'o inspecţie a tuturor taberelor ce are primăria Capitalei pe litoral.

După terminarea inspecţiei, Unirea Tricolor va avea şi aci la dispoziţie locuri pentru jucătorii ce au nevoe de băi de nămol şi plaje.

ALEXANDRESCU VA URMA UN TRATAMENT SPECIAL

Centrul înaintaş Alexandrescu nerestabilit încă în urma loviturii primită la jocul de campionat cu Prahova, va fi trimis la mare într'o tabără unde va urma un tratament special sub supravegherea unui medic specialist.

AMENAJAREA ARENEI INCEPE SAPTAMANA VIITOARE

Totodată, d. general Dombrovsky a dat dispoziţii d-lui arhitect Pompei ca lucrările de amenajare ale arenei din faţa gării de Est să înceapă cât mai urgent.

D. arhitect Pompei are toate planurile gata şi a decis să înceapă lucrul chiar Luni pentru ca arena să poată fi complet gata la începutul campionatului.

O ŞEDINŢA IN CURSUL SAPTAMANII VIITOARE

S'a decis ca în cursul săptămânii viitoare să aibă loc la sediul clubului o şedinţă în cursul căreia d. primar general va felicita personal jucătorii şi va elabora programul de activitate pe noul an sportiv.

IN VIITOR UN CONCURS MAI LARG

Ca încheere d. general Dombrowsky s'a declarat extrem de mulţumit de clubul d-sale, de jucători şi de conducere.

D-sa a declarat că ocupaţiile multiptle l-au reţinut până acum împiedicându-l să fie frequent printre jucători pentru a-i încuraja.

In viitor lucrurile se vor schimba mult în bine, d-sa căutând să fie cât mai mult în club care astfel se va bucura şi de un concurs mai mare ca până acum.

Audienţa s'a încheiat într'o atmosferă din cele mai cordiale.

Un juventist a tratat la Tg. Mureş angajarea lui Şimko

In cursul zilei de eri am fost informaţi că un emisar al Juventusului a fost zilele trecute în Ardeal pentru achiziţii.

După aceeaşi sursă, Juventistul s'a oprit la Tg. Mureş pentru a trata transferarea lui Şimko, dar n'a ajuns la niciun rezultat, deoarece Mureşul a cerut 120.000 lei, iar jucătorul 40.000.

Probabil să tratativele vor fi reluate.

O propunere:

Cupa României

să înceapă la 10 Septembrie

Intr'un număr trecut am publicat proectul de program pentru sezonul de toamnă.

Eri însă s'a făcut o propunere în ce priveşte acest program, în sensul ca proba Cupei României să nu înceapă la 20 August, ci la 10 Septembrie.

In acest caz, programul ar fi următorul :

3 Septembrie: Divizia A (I).

10 Septembrie : Jugoslavia-România şi turul I Cupă.

14 Septembrie :' Divizia A (II).

17 Septembrie : Divizia A (III).

24 Septembrie : România-Polonia şi turul II Cupă.

1 Octombrie : Divizia A (IV).

8 Octombrie : Divizia (V).

15 Octombrie Divizia (VI).

22 Octombrie : România-Ungaria şi turul III Cupă.

26 Octombrie : Divizia A (VII).

29 Octombrie : Divizia (VIII).

5 Noembrie : Divizia (IX).

8 Noembrie: turul IV Cupă.

12 Noembrie: Divizia A (X).

19 Noembrie : Divizia (XI).

26 Noembrie: turul V Cupă.

C. E. C. în cifre şi recorduri...

Statistica celor 13 ediţii este foarte interesantă şi inedită

Victorii... goaluri... goalgetteri

Ediţia a 13-a a Cupei Europei Centrale a ajuns în faza finală.

In cele două Duminici ce urmează se vor disputa finalele. Credem că nu este lipsit de interes să reproducem aci, finalele de până acum:

1927 : **Sparta-Rapid 6:2, 1:2.**
1928 : **Ferencvaros-Rapid 7:1, 3:5.**
1929 : **Ujpest-Slavia 5:1, 2:2.**
1930 : **Rapid-Sparta 2:1, 2:3.**
1931 : **Vienna-WAC. 3:2, 2:1.**
1932 : **Bolonia.** (Finala nu s'a jucat pentrucă finalistele Juventus şi Slavia au fost suspendate).
1933 : **Austria - Ambrosiana 1:2, 3:1.**
1934 : **Bolonia - Admira 2:3, 5:1.**
1935 : **Sparta-Ferencváros 1:2, 3:0.**
1936 : **Austria-Sparta 0:0, 1:0.**
1937 : **Ferencváros-Lazio 4:2, 5:4.**
1938 : **Slavia-Ferencváros 2:2, 2:0.**
1939 : **Ferencváros-Ujpest ?**

Cupa deci a fost câştigată de câte două ori de Ferencváros, Austria, Sparta, Bologna, câte odată de Ujpest, Rapid, Slavia şi Vienna.

Au fost în finală: Ferencvaros (5) Sparta (4), Rapid (3), Slavia, Ujpest, Bologna şi Austria (2), Viena, WAC, Ambrosiana şi Lazio (1).

Ca finala să fie disputată între două echipe din aceiaşi ţară s'a întâmplat în 1931 (Viena-WAC) şi în anul acesta (Ferencváros-Ujpest).

E interesant de relevat că echipe din aceiaşi ţară nu s'au întâlnit niciodată — în semifinale etc. — afară de cele două cazuri de mai sus.

Dacă facem un clasament pe ţări, pe baza performanţelor din anul acesta, obţinem următoarea listă :

1. Ungaria	**8**	**4**	**0**	**4**	**22:15**
2. Italia	**6**	**3**	**0**	**3**	**12:10**
3. Iugoslavia	**4**	**2**	**0**	**2**	**9:11**
4. Boemia	**4**	**2**	**0**	**2**	**5:8**
5. România	**2**	**1**	**0**	**1**	**1:5**

Echipele fiecărei ţări au câştigat tot atâtea matchuri câte au pierdut. Gazdele au câştigat de fiecare ocazie, cu excepţia matchului Sparta-Ferencváros (0:2).

*

Cele mai multe goaluri în decursul celor 13 ediţii în C. E. C. au fost marcate de:

1. Ferencváros	**136**
2. Sparta	**130**
3. Ujpest	**92**
4. Slavia	**86**
5. Rapid (Viena)	**83**

*

Finalistele din anul acesta s'au comportat în C. E. C. astfel:

1. Ferencváros	49	27	5	17	136	95
2. Ujpest	39	15	5	19	92	91

*

Lista goal getterilor din actuala ediţie este următoarea:

7 GOALURI: Zsengellér.

4 GOALURI: Toldi, Bojovici şi Puricelli.

3 GOALURI: Kiszely, Vincze, Reguzzoni.

2 GOALURI: Kocsis, Bican.

1 GOAL: Kállai, Lázár, dr. Sárosi, Sansone, Maini, Demaria, Guarnieri, Ferraris II, Ludl, Riha, Nejedly, Valiarevici, Vuiadinovici, Glisovici, Matosici II şi Ene.

A marcat în propria-i poartă: Szalay la matchul Beogradski-Ujpest (4:2) la Belgrad.

Buletin C. E. C.

Hotărîrile luate de comitetul C. E. C. în şedinţa de la Praga

Comitetul Cupei Europei Centrale a ţinut Miercuri seară la Praga o şedinţă la care s'au luat următoarele deciziuni:

1. Jucătorii Puricelli (Bologna) şi Stoilkovici (Beogradsky) eliminaţi cu prilejul ultimelor matchuri, nu vor fi sancţionaţi de comitetul C.E.C., ci — dat fiind că echipele lor au fost eliminate — federaţiile lor vor aplica sancţiunile pe care le vor crede de cuviinţă.

Jucătorul Adám (Ujpest), eliminat şi el Sâmbăta trecută, n'a fost suspendat, ci amendat cu suma de 150 de pengö (lei 4500), astfel că el va putea juca în finala C.E.C.

2. Pentru finalele din anul acesta au fost delegaţi următorii arbitri:

23 IULIE : d. Krist (Boemia-Moravia).

30 IULIE: d. Dattilo (Italia).

Arbitrii de tuşe vor fi la ambele partide d-nii Köhalmi şi Tihaméry (Ungaria).

3. In ziua de 30 Iulie, la finala decisivă vor asista d-nii Pelikan, Coppola şi Gürtler, urmând să remită trofeul echipei câştigătoare.

O jumătate de milion lei...

...atât ar costa aducerea lui SENECKY în ROMÂNIA

Senecky... iată un nume, care circulă de mult şi cu aceeaşi insistenţă în footballul nostru.

El a fost legat de Rapid, desigur, pentrucă gruparea feroviară este aceea care a tratat angajarea lui Senecky.

Se pare însă că aducerea lui Senecky în ţară este o performanţă imposibilă pentru posibilităţile grupărilor româneşti.

Pentrucă — ne-a spus un marcant membru din conducerea Rapidului — aducerea lui Senecky ar costa cel puţin 500.000 lei.

In această sumă se cuprind deslegarea şi celelalte cheltueli : „transport“, şi „instalarea“ lui la Bucureşti.

Iată pentru ce credem că angajarea lui Senecky este o performanţă aproape imposibilă.

Hipism

Azi, la Băneasa-Trap

Concurenți numeroși

Mâine la Băneasa

SE VA DISPUTA PREMIUL MAMAIA

Trei handicapuri reușite. — Concurenți de valoare

Mâine va avea loc la Băneasa ultima reuniune a meetingului prezent. Programul este în nota celora prezentate până acum de Jockey Club. Adică se remarcă din toate punctele de vedere. Probe capitale sunt două dispute semi clasice, premiile Mangalia și Mamaia.

In premiul Mamaia vor fugi cei mai buni cai de doi ani minus excelenta L'Aoufelle. Se poate conta pe participarea lui Iortoman, Barius și a iepei Persane.

Premiul Mangalia, un reușit handicap va fi disputat de câțiva cai vârstnici buni. Cum sunt Medardus, Codru, Magnat, Flor, Fina și Princier.

Celelalte două handicapuri, premiile Ecrene și Movila deasemeni se prezintă peste așteptări.

Restul programului este format din curse deschise.

CONCURENȚII PROBABILI

Pr. ECRENE — H'cap. Vânzare
20.000 lei — 2200 m. (P. V.)

Rubin	64	Ilinca
Puișor	52½	Mullot
Nacelle d'Or	50	Urdăreanu
Balihoo	48	Oprescu
Fioretta	42½	Thies
Mița	41½	x

Pr. MOVILA — W.h'cap
25.000 lei — 1700 m. (P. N.)

Marcella	69½	0
Cin'te ține	61	J. Gill
Șolm	60½	0
Țicu	59½	Cristea R.
Event	54	Mullot
Lutica	51	Crișan
Mont Blanc	50½	Tassim
Băbuca	50	x
Balihoo	50	?
Bravo Mă	47½	Logofătu
Melița	45	Oprescu

Pr. TECHIR-GHIOL. — Mixtă
25.000 lei. — 1400 m. (P.. I.)

Să-l Vedem	49	x
Ștefania	54	Tănase
Viga	56½	0
Afurisit	57	0
Furtuna	51½	Huțuleag
Don Basil	59	Vincent
Răzvrătit	57½	0
Marcella	57½	J. Gill
Carmen	60½	Nicoldim
Ray	52½	Mullot
M. en Avant	58	Urdăreanu
Balsors	49	0
Naum	50	0
Monette III	54½	0
Cornița	59	x
Orion	53½	Cucu

Pr. MAMAIA
50.000 lei — 1000 m. (L. D.)

Li mare	52	G. Enescu
Betty	51	Crișan
Barius	55	Logofătu
Iortoman	55	Ilinca
Martișoara	51	Mullot
Persane	51	Cucu
Voiculța	48½	0
Tour de Vis	55	0
Miami	51	0

Pr. MANGALIA — Handicap
50.000 lei — 2.400 m. (P. V.

Codru	64	Ilinca
Magnat	62½	x
Medardus	61	Cristea R.
Flor Fina	60	Vincent
Princier	58½	J. Gill
Li	50	Huțuleag
Pali	49	Tănase
Nae	49	Thies
Ray	49	?
M. Manole	48	x
Stăpân	46½	?
Viga	46	0

Pr. BUDAKI
30.000 lei — 1000 m. (L.D.)

Li Mare	56½	0
Băețel	56½	0
Odihna	52½	Urdăreanu
Mărțișoara	55	?
Bilitis	55	Gill
Crainic	54	Tănase
Badar	56½	?
Voiculța	55	Vincent
Tour de Vis	59	Ilinca
Szarcsa	55	Durnea

Pr. de INCHIDERE — Mixtă
25.000 lei — 1600 m. (P. I.)

Să-l Vedem	50	x
Onuța	52	Logofătu
Don Basil	61½	0
Roy	53½	?
Cocotte	41½	Nicodim
Tuluța	57½	Urdăreanu
Farmec	59½	N. Ilinca
Cosac	51½	?
Naum	50	0
Jony	44	0
Etelkös	55½	Vincent
Necaz	59	Cristea R.
Event	53	0
Harar	44	0

Alergările de trap

Băneasa Trap; Ziua 24-a, Miercuri 26 Iulie

— INSCRIERI —

Premiul NISPORENI
Handicap — 13.000 lei

2100 Crăiasa.
2120 Furor, Urganda, Elișor.
2140 Hispano, Cina, Don.
2160 Vrăjitor, Bandit II, Ialpug, Cilly Hanover.
2180 Eol, Brenn.
2200 Zamora, Cavaler
2220 Mura II.
2240 Epoca.

Premiul TELRAMUND
Handicap — 15.000 lei

1700 Izma, Elixir.
1720 Iar, Aventurier, Pinkerton, Zgomot, Harry Boy, Zalud, Oborean, Dâmb, Primăvara, Sorana.
1740 Nutza Worthy, Domnica Sultan II, Spic, Mohor, Peter Worthy, Sonora, Dor de ducă, Floare, Tava, Grozava, Barza, Taina, Makrele, Elena, Extra.
1760 Rugina, Gangster, Legionar, Lăcrămioara, Eggy, Sorvanet, Dorna, Geisha, Sultana, Hollo, Birlic.
1780 Voința, Leu, Pacahantos, Busuloc, Natașa, Poenița.
1800 Guardian Girl, Coconaș, Ducesa, Ghimp.
1820 Centaur, Rama II.

Premiul KOZYR
Handicap — 18.000 lei

2100 Ieroșca II, Catinca.
2120 Ben Hur, Pleava, Fama, Ghimp.
2140 Torent, Edith, Brebenea, Talaz.
2160 Lucifer II, Blondela, Naplopo, Jarvis, Vivat, Eftin, Champion junior.
2180 Viitor, Margaret T, Kundry, Kanada, Pock, Ninon, Dorka, Tutun, Josedale Margot.
2200 Pandur.
2220 Havana.
2240 Gondolat I

Premiul NEGOIU
Condiție (1/1) — 13.000 lei

1700 Klirasa, Facla, Voevod.
1740 Crăiasa, Elișor.
1760 Crai.
1780 Cavaler, Arvuna, Dâmb.
1800 Aluniș, Florița, Candriu, Harry Boy, Oborean, Primăvara.
1820 Tais, Elena, Cartușel.
1840 Dor de Ducă, Măgura.
1860 Extra.
1880 Betiv.
1920 Ghimp, Natașa.
1940 Domnița Harry.
1960 Poenița.

Premiul NICHISENI
Condiție — 13.000 lei
(Numai amatori)

1660 Turia, Tibet, Lilia.
1680 Miristea, Eol, Zarzăr, Urganda, Hispano.
1700 Zamora, Crăiasa, Cavaler, Florița, Mohor, Floare, Grozava, Călin, Tătăran.
1720 Redea, Curier, Izma, Domnica, Aluniș, Aventurier, Candriu.
1740 Va-ta, Geisha, Elena, Elly, Birlic, Santuța.
1760 Sonia Worthy, Zgomot, Tava, Cartușel, Draga Mea.
1780 Torent, Lăcrămioara, Sorvanet, Pan Worthy, Ciclop, Domnița Harry, Poenița. Rama II.
1800 Busuloc, Natașa.

Premiul LILLY P.
Condiție (1/1) — 15.000 lei

1680 Tibet, Isvor T.
1700 Peggy Worthy, Turia, Voevod, Lilia, Helen Halpin, Epoca.
1720 Ialpug.
1740 Crăiasa, Miristea, Eol, Dexter Hanover, Amy Scotland.
1760 Taina, Călin, Tătăran.
1780 Florița, Candriu, Floare, Barza, Primăvara, Răsura, Birlic.
1800 Mohor, Elly, Cartușel, Santuța.
1820 Elena.
1840 Dor de Ducă, Extra.
1900 Ghimp.
1920 Rama II.
1940 Josedale Margot.

Premiul ALBERICH
Condiție (1/5) — 15.000 lei

2140 Vuet.
2160 Kamaea, Catinca, Busuloc.
2180 Pacahantos, Jarvis,, Mura.
2200 Pleava, Brebenea, Pock, Eftin.
2220 Jade, Pisica.
2240 Ninon.
2260 Viitor, Fama, Pandur.
2280 Havana.
2320 Pai, Vivat.
2360 Margaret T.

Premiul NASAUD —
Performanță — 13.000 lei

1720 Furor, Miristea, Hispano Ialpug, Don.
1740 Vrăjitor, Cavaler, Mura II, Arvuna, Brenn, Tais, Cilly Hanover.
1760 Candriu, Crai, Primăvara, Epoca, Călin, Sorana, Pan Worthy, Răsura, Paj Axtell.
1780 Dâmb.
1800 Extra.

Premiul AURELIO
Record — 15.000 lei

2100 Spic, Gangster, Legionar, Va-ta.
2120 Lăcrămioara, Voința, Mura.
2140 Guardian Girl, Coconaș Leu, Pacahantos, Ducesa, Busuloc, Natașa, Domnița Harry.
2160 Pleava, Brebenea, Talaz Ciclop.
2180 Blondela, Jarvis, Eftin, Nation, Champion junior.
2200 Viitor, Kundry, Pock, Pandur, Ninon, Dorka.
2220 Tutun.

Havana, Ninon, Margaret T și Pock se întâlnesc în premiul Marley

Pe program, câteva vedete. — In perspectivă dispute interesante

Societatea hipică română continuă să organizeze reuniuni de succes. Aceia care va avea loc azi se prezintă peste așteptări

Un program bogat, variat, cu pasionante dispute în perspectivă îi asigură cu anticipație reușita.

In primul rând vom remarca marele număr al cailor angajați.

Proba capitală, premiul Marley, o cursă de fond, a întrunit câteva valoroase adeziuni. Vor concura elemente confirmate pe parcursul probei cu remarcabile state de serviciu, cum sunt Havana, Margaret T., Ninon, Dorka și Naplopo. Disputa lor se anunță spectaculoasă.

Menționi pentru premiile Semmering, în care Anny Worthy, Pisica și Geuia vor prilejui o cursă interesantă, premiul Negrești, disputat de trei ani valoroși cum sunt Santuța, Elly, Răsura și Birlic și premiul My Bob.

Prezența pe program a unor elemente de ridicată valoare va contribui la ridicarea interesului.

PREMIUL NEHOIAȘI

Vuet, dacă va scăpa de galop este capabil să dispună de Barza și Tătăran.

Indicăm: **VUET, Barza, Tătăran.**

PREMIUL NEGREȘTI

Elly, Birlic și Răsura vor duce o grea luptă pentru victorie. Dacă distanța ar fi mai scurtă, n'am ezita. Am prefera pe Elly fără rezerve. Având însă în vedere că Elly nu este fondistă, precizăm că Birlic va fi redutabil. N'ar fi chiar exclus s'o intreacă. Normal ar fi însă să câștige Elly.

Indicăm: **ELLY, Birlic.**

PREMIUL NARVA

Theodora, actualmente în plină formă poate da 80 de metri iepei Grozava.

Indicăm: **THEODORA, Grozava.**

PREMIUL LEO

Winsome Josedale este o certitudine. Nu poate fi învinsă de Tutun.

Indicăm: **WINSOME JOSED.**

PREMIUL SEMMERING

In lupta finală vor conta probabil Anny Worthy, Pisica și Ganada. Prima are un avantaj pe hârtie. Fiind corectă, este probabil să-l confirme.

Indicăm: **ANNY WORTHY, Pisica, Kanada.**

PREMIUL MY BOB

Zeta reprezintă clasa în cursă Drept este că dă avantagii serioase. Va trebui să arate cea mai bună valoare pentru a câștiga. Sorana în plină ascensiune se anunță ca o primejdioasă adversară pentru ea. O șansă mai are Volința.

Indicăm: **ZETA, Sorana, Voința.**

PREMIUL SAINT MORITZ

Ialpug progresează. Pentru a câștiga va avea serios de furcă cu Arvuna și Amy Scotland.

Indicăm: **IALPUG, Arvuna Amy Scotland.**

PREMIUL MABLY

Greu de marcat o preferință intre Margaret T., Ninon și Havana. Mai mult prin simplă impresie preferim ordinea de mai sus.

Indicăm: **MARGARET T., Ninon, Havana.**

REPRIZA INTAIA A PREMIULUI TAMARA

Sultan II credem că va învinge pe Busuloc și Pinkerton.

Indicăm: **SULTAN II, Busuloc, Pinkerton.**

A DOUA REPRIZA A PREMIULUI TAMARA

Dolly Worthy poate întrece pe Sorvanet și Sonora.

Indicăm: **DOLLY WORTHY, Sorvanet, Sonora.**

CONCURENȚII DECLARAȚI OFICIAL

Premiul NEHOIAȘI
Condiție — 13.000 lei

Peggy Worthy	1680 Catană
Zarzăr	1700 I. Szabo
Hispano	1720 I. Zabelin
Taina	1740 D. Botea
Tătăran	1760 G. Gram
Mohor	1780 N. Gaidaev
Barza	1800 V. A-sky
Vuet	1820 Tassopol

Premiul NEGREȘTI
Condiție — 13.000 lei

Domnia	2100 D. Botea
Princesse Axtell	2120 Catană
Turia	2140 Slobozenco
Răsura	2160 N. Gadaev
Birlic	2180 I. Crotenco
Elly	2200 M. Pavlic
Santuța	2240 T. Marcu

Premiul NARVA
Condiție — 13.000 lei

Grozava	1680 Crainic
Theodora	1730 I. Bordei
Giuditta	1780 T. Marcu
Jade	1800 Gaidaev

Premiul LEO
Condiție — 18.000 lei

Extra	2100 Dobrescu
Tutun	2180 Slobozenco
Winsome Jos.	2180 N. Cercasov

Premiul SEMMERING
Record — 18.000 lei

Guard Girl.	1730 E. Fischer
Torent	1730 G. Crainic
Hercegno	1730 I. Szabo
Rama II	1730 Grünwald
Anny Worthy	1740 S. Corol
Kanada	1760 Gaidaev
Pisica	1760 I. Crotenco
Grula	1820 V. A-sky

Premiul MY BOB
Performanță — 15.000 lei

Mura II	2120 C. D-trescu
Sorana	2140 V. A-sky
Sultana	2180 I. Zabelin
Peter Gordon	2180 S. Corol
Voința	2200 Dobrescu
Tufănica	2200 Gaidaev
Mura	2220 I. Szabo
Zeta	2240 E. Fischer

Premiul ST. MORITZ
Handicap — 13.000 lei

Furor	1700 G. Gram
Don	1700 V. A-sky
Ialpug	1720 Tassopol
Cilly Hanov.	1720 M. Pavlic
Eol	1740 Marcenco
Arvuna	1740 G. Crainic
Elixir	1760 I. Secară
Zamora	1780 V. Vârlar
Puica	1780 D-ra Crist.
Florita	1780 Drăgotescu
Candriu	1780 N. Gaidaev
Primăvara	1780 Dobrescu
Amy Scotland	1780 I. Szabo

Premiul MABLY
Handicap — 21.000 lei

Lucifer II	2220 E. Fischer
Blondella	2220 T. Marcu
Naplopo	2220 Dobrescu
Margaret T.	2240 Cercasov
Pock	2240 Gaidaev
Ninon	2240 M. Pavlic
Dorka	2240 Grünwald
Havana	2280 V. A-sky

Premiul TAMARA
Handicap — 15.000 lei
Repriza intăia

Izma	1700 Dobrescu
Aventurier	1720 T. Popa
Pinkerton	1720 Gavrilescu
Iar	1740 Drăgotescu
Sultan II	1740 Gaidaev
Dor de Ducă	1740 Slobozenco
Rugina	1760 E. Fischer
Spic	1760 G. Gram
Gangster	1760 V. A-sky
Busuloc	1780 G. Ghinea
Ben Hur	1800 Tassopol
Peccora	1800 M. Pavlic

Premiul TAMARA
Handicap — 15.000 lei
Repriza doua

Peter Worthy	1740 D-ra Crist.
Sonora	1740 I. Zabelin
Zgomot	1740 Dobrescu
Legionar	1760 Slobozenco
Sorvanet	1760 Borisiac
Dolly Worthy	1780 S. Corol
Leu	1780 Marcenco
Pacahantos	1780 V. Vârlar
Catinca	1800 G. Ghinea
Ducesa	1800 Tassopol
Lant	1820 M. Pavlic

Azi la Băneasa Trap, un important joc austriac

Jocul austriac de azi dela Băneasa Trap va continua cu miza inițială de 125.460 lei.

Pariul va începe cu alergarea a cincea, premiul Semmering, reprizele premiului Tamara contând drept curse separate.

Dată fiind excelenta alcătuire a programului, se conteză pe o mare animație.

PRESA ȘI ALERGĂRILE DE AZI

ZIARELE	Premiul Nehoiași	Premiul Negrești	Premiul Narva	Premiul Leo	Premiul Semmering	Premiul My Boy	Premiul St. Moritz	Premiul Mably	Pr. Tamara repriza I	Pr. Tamara repriza II
Universul Sport	Vuet Barza	Elly Birlic	Theodora Grozava	W. Josedale	Anny Worthy Pisica	Zeta Sorana	Ialpug Arvuna	Margaret T. Ninon	Sultan II Busuioc	Dolly Worthy Sorvanet
Gazeta Sporturilor	Vuet Tătăran	Santuța Birlic	Theodora Giuditta	W. Josedale	Pisica Anny Worthy	Zeta Mura	Amy Scotland Ialpug	Havana Ninon	Pinkerton Busuloc	Lant Sonora
Universul	Vuet Tătăran	Birlic Elly	Theodora Grozava	W. Josedale	Gruia Anny Worthy	Zett Sultana	Arvuna Ialpug	Havana Dorka	Sultan II Pinkerton	Sonora Lant
Curentul	Tătăran Taina	Santuta Răsura	Grozava Jade	W. Josedale	Gruia Pisica	Zeta Sultana	Amy Scotland Eol	Dorka Havana	Busuloc Gangster	Lant Ducesa
România	Barza Vuet	Birlic Răsura	Grozava Theodora	W. Josedale	Pisica Anny Worthy	Zeta Sorana	Amy Scotland Florita	Ninon Havana	Rugina Spic	Dolly Worthy Sorvanet
Timpul	Vuet Barza	Răsura Elly	Theodora Grozava	W. Josedale	Torent Gruia	Mura Zeta	Amy Scotland Eol	Darka Havana	Gangster Ben Hur	Legionar Dolly Worthy
Ordinea	Vuet Tătăran	Birlic Santuța	Teodora Giuditta	W. Josedale	Anny Worthy Gruia	Zeta Sorana	Amy Scotland Eol	Dorka Havana	Ben Hur Gangster	Lant Ducesa
Seara	Barza Tătăran	Răsura Birlic	Grozava Theodora	W. Josedale	Pisica Torent	Zeta Sorana	Amy Scotland Eol	ock Havana	Finkerton Spic	Lant Ducesa
Semnalul	Taina Vuet	Elly Birlic	Grozava Jade	W. Josedale	Pisica Gruia	Zeta Mura	Ialpug Eol	Ninon Havana	Busuioc Spic	Sonora Lant
Evenimentul	Barza Tătăran	Răsura Santuța	Theodora Giuditta	W. Josedale	Gruia Rama II	Zeta Mura	Eol Amy Scotland	Dorka Margaret T.	Gangster Spic	Legionar Lant
Cei mai indicați	Vuet 5 Barza 3 Taina 1 Tătăran 1	Birlic 3 Răsura 3 Elly 2 Santuța 2	Theodora 7 Grozava 3	W. Josedale 10	Pisica 4 Gruia 3 Anny Worthy 1 Torent 1	Zeta 9 Mura 1	Amy Scotland 6 Ialpug 2 Arvuna 1 Eol 1	Dorka 4 Havana 2 Dorka 2 Margaret T. 1 Pock 1	Pinkerton 2 Gangster 2 Busuloc 2 Sultan II 2 Ben Hur 1 Rugina 1	Lant 4 Sonora 2 Legionar 2 Dolly Worthy 2

Dela plecare la sosire...

In formă: Monette III, Don Alberto, Favorita II, Cornița și Măcieș

● *LUNCA a reușit în fine să-și găsească cursa. Fără să arate însă ceva deosebit, Pensionara lui Gabens purta o greutate foarte favorabilă.*

● *FURTUNA nu mai este lapa din anul trecut. Deși s'a plasat a doua, n'a arătat nici pe departe valoarea bună.*

● *MONETTE III este beneficiara unei impecabile condiții. Ufuri a reușit s'o transforme. A concurat foarte bine.*

● *CIOCARLAN a fost mult timp în cap. Nu este însă un cal care să lupte. A rămas la primul atac dat de Monette III.*

● *BALSORS a îmbătrânit. Ar fi timpul să fie pensionat. Nu mai poate arăta din cauza vârstei, valorile bune.*

● *CONIȚA II putea fi mai aproape. Cucu n'a insistat însă când a văzut cursa pierdută.*

● *MARMARA s'a reabilitat de eșecurile din ultimul timp, repurtând o victorie comodă. A pus stăpânire pe situație din plecare luând conducerea pe care n'a cedat-o până la urmă.*

● *LIRA a marcat un mare progres. Desigur că este o alergătoare utilă.*

● *BRAVO MA se resimte de severele curse susținute. N'a fost în cursă la nici un moment.*

● *ALI BABA a fugit mai modest decât era de așteptat. Să fie oare în declin?*

● *BELEA II reprezintă o mediocritate patentă. N'a reușit să facă nimic cu o greutate de până într'o companie modestă.*

● *OLANITA a cauzat o mare surpriză. Pensionara lui Kristoff a dispus de Bold Topsy, o mânză care știe să galopeze. Dacă ținem seamă că nu era suficient pregătită, comportarea ei este foarte meritorie. Va fi o iapă utilă.*

● *BOLD TOPSY a avut nesansa să întâlnească o adversară ameliorată. Din această cauză a cedat.*

● *BARCAU este un cal foarte conștincios. Nelipsit dela sosire. Va fi un element util.*

● *MAY DAY a sfârâit câteva sute de metri. Apoi a rămas.*

● *NICULAE nu avea pregătirea necesară. Este lipsit de galopuri. Nu poate fi judecat deci după cursa de Joi.*

● *ROȘALIE dacă n'a făcut nimic cu 40 jum. kilograme, înseamnă că este o mediocritate.*

● *CORNIȚA pare refăcută de accidentul suferit. A repurtat o victorie mai ușoară decât arată intervalul dela sosire.*

● *MACIES se află în mare progres. Felul cum s'a comportat constitue o excelentă notă pentru el. Cal tardiv, a început să arate măsura posibilităților lui.*

● *BOCK a fugit mai modest decât era de așteptat. Probabil că se resimte de alergarea susținută Duminică.*

● *FAVORITA II a câștigat cu manifestă ușurință. Victoria ei nu face dubiu din plecare. Este o iapă dotată cu viteză.*

● *ZEFIR s'a pus greu pe picioare și a fost închis câtva timp. Când s'a descurcat, era târziu. In nici un caz însă n'ar fi reușit să prindă pe Favorit II. Putea termina mai aproape însă.*

● *LIZICA a fugit bine.*

● *MIRCIOAIA este încă verde. La toamnă ne vom da seama de valoarea pensionarei lui Deinbeck.*

● *ȘUVOIU debuta și era lipsit de antrenament. Nu poate fi judecat deci după cursa aceasta. Este însă un element susceptibil de progres.*

● *DON ALBERTO a marcat cea mai bună valoare din carieră. Comportarea lui este cu atât mai merituoasă cu cât avem în vedere că distanța era lungă pentru el. Vincent L-a susținut cu mult brio*

● *ȘERBAN este refăcut. Gâbens a reușit un veritabil tur de forță cu fiul lui Blue Boy*

● *FRUNZA a avut un frumos sfârșit de cursă. Dacă ar fi intervenit mai devreme în luptă, ar fi fost chiar capabilă de victorie.*

● *ȘOIM este un cal decepționant. Deși avea o bună șansă teoretică, n'a contat.*

Concurenții premiului Kergolay, care se va disputa la Deauville

Vor participa și câteva vedete parisiene

In timpul verii, marile stațiuni balneo-climaterice din străinătate organizează reuniuni hipice de mare interes.

Este cazul meetingului dela Deauville, care va avea drept probă principală Prix Kerlgolay, pe 300 de metri și alocat cu 75.000 franci. Această cursă se va disputa Duminică 15 August.

Vor face deplasarea la Deauville și câteva vedete dela Paris, cum sunt: Military, Fonhund, Birikil, Etalon Or, Premier Baiser, Gladiator și Genievre.

Iată numele tuturor concurenților, 28 la număr: Dardanelles, Military, Fitz, Irish Guard, Shrift, Foxhound, Monthery, Roi Mage II, Balzac, Dixiana, Birikil, Mon Tresor III, Etalon Or, Allegory, Premier Baiser, Gladiator, Sany, Krakow, Magnago, Cidre Mousseux, Sanzio, Genievre, Molitor, Irifle, Formor, Ptoly Buzz, Le Souriceau, The Spy.

Wher Dich, Octavianus și Sonnenorden pregătiți pentru Das Braune Band von Deutschland

Octavianus este favorit la boochmackeri

Actualmente, toată atenția hipiștilor germani se îndreaptă către marea probă dela München, Das Braune Band von Deutschland.

La startul acestei curse se vor prezenta cei mai buni alergători germani de plat.

Toată lumea se interesează în special de felul cum se vor comporta primii clasați în recentul Derby.

Acestia sunt Wher Dich, Somcenordeu și Octavianus. Ei au fost supuși în ultimul timp la antrenamente foarte severe.

Wher Dich și Octavianus, amândoi antrenați de G. Arnull au parcurs în timp foarte susținut 2400 de metri, dând completă satisfacție.

Sonnenorden a lucrat pe 2000 de metri.

Wher Dich a fost angajat în Das Braune Band von Deutschland, în urma dorinței proprietarului său, deoarece el urma să la startul în premiul pentru „Cravasa de Aur".

La boockmackeri, favorit este Octavianus, care la antrenament dă dovadă că deține cea mai bună formă.

Sonnenorden este calul viitorului, iar anturajul pune mari speranțe în comportarea lui.

Pentru alergarea dela München el a fost lucrat în acelaș stil în care s'a antrenat în vederea Derbyului, unde s'a plasat al doilea. Pe 2000 de metri el a mers cu trei cai cari l-au întins la maximum.

Informații

AZI, LA BANEASA TRAP

● *Alergările încep la orele 15,30 precis.*

● **EVENTUL va funcționa în următoarele curse: întâia cu a doua (premiul Nehoiași și premiul Negrești) a treia cu a cincea (premiul Narva și premiul Semmering); a șasea cu a șaptea (premiul My Bob și premiul St. Moritz) și a opta cu a noua (premiul Mably și prima repriză a premiului Tamara neapărat.**

*

● CAII d-lui dr. I. Pantelimon au revenit în antrenamente la E. Fischer.

● CURIER a reluat antrenamentul.

Situația jocheilor

N. Ilinca	32	I. Huțuleag	1
R. Vincent	23	Krimmer	1
A. Cucu	21	Pop	1
M. Mullot	16	Petruc	1
J. Gill	15	Ionescu	1
R. Cristea	15	Frandes	1
V. Crișan	12	Ccesc	1
Tănase	10	St. Simon	1
V. Huțuleag	8	Grecu	1
Oprescu	8	Grotony	1
Florescu	7	Satmary	1
Rosso	6	B. Toth	1
Tasim	6	G. Guardian	1
G. Enescu	5		
Logofătu	4		
Urdăreanu	4		
Nicodim	3		
A. Enescu	2		
St. Iosza	2		
Durnea	2		
Gh. Horwath	1		

TURUL FRANȚEI

Competiţiunea suverană a lumii sportive

Vietto era să piardă „tricoul galben“ în etapa 8-a

Dramaticul episod al primelor piscuri. Litschi şi Archambaud-deslănţuiţi-oferă un spectacol magnific

Nouă acte s'au scurs din marea alergare „Turul Franței".

Şi încă nu s'a aşternut distanţa hotăritoare între fruntaşi. Câteva schimbări de locuri, dar nimeni nu poate dormi pe laurii cuceriţi.

Pirineii au fost trecuţi, firește, cu convoiul respectiv de abandonaţi, dar situaţia încă e neclară.

Se poate constata cu uşurinţă că se aşteaptă Alpii „judecătorii de pace" ai acestui „litigiu".

Iată, până atunci, cum a decurs

ACTUL AL 8-lea

Etapa 8-a din marea competiţiune sportivă „Turul Franţei" a produs cele mai multe abandonări ea scoţând din marea luptă pe câţiva dintre alergătorii acestei competiţiuni, pe P. Mawe, Lawie, Mersch şi Romain Maes.

In fine, au inceput să se cunoască efectele unor eforturi atât de istovitoare depuse pe parcursul celor 7 etape anterioare.

Alături de faptul că puterile alergătorilor se sdrunică încetul cu încetul, mai este şi ghinionul pe care îl întâmpină unii din alergători.

Iată şi de data aceasta odată mai mult s'a dovedit că fără puţin noroc nu se poate face nimic. Aşa de exemplu Romain Maes a avut de suferit un mic accident la piciorul drept.

Deasemenea şi Mersch a avut de suferit dupe urma unui accident prin care nefericitul alergător şi-a pierudut complect cunoştinţa.

Când Mersch întârziind să-şi recapete cunoştinţa este transporta la spital.

ALŢI RANIŢI

Trecând mai în urmă la plutonul unde sunt majoritatea alergătorilor observăm pe Lowie rănit deasupra nasului şi pe ghinionistul Galien rănit uşor la genunchi. In sfârşit o serie de alergători sunt răniţi însă, ceva mai uşor

PRIMELE RUPERI

Pe marile urcuşuri ale „Dox"-ului fiecare caută să se evidenţieze şi, în acest scop se produc primele ruperi care scot în evidenţă pe Vervaecke, De Korver, Berty, Von Schendel.

La intrarea în „Dox", Fréchaut, Galateau, Kint şi T. Von Schendel luptă să se claseze câ mai onorabil.

Mai în urmă Archambaud, Disseaux, Bernadorni şi Ritserveldt duc o luptă titanică să evadeze din pluton.

ALT ŞPRINT

In urma unui efort considerabil Berty reuşeşte să scape din plutonul format din Puyor, Mallet, Louviot, Pages şi Storme. Mai sunt numai 10 minute până la sosire şi lupta se înteţeşte.

ACERBA „RAZBOIRE" INTRE GALATEAU ŞI KINT

La 100 metri de linia de sosire Galateau are avans asupra lui Kint 110 metri; însă secundul printr'un finiş extraordinar reuşeşte să-l ajungă pe Galateau Făcând o paralelă între semi etape putem preciza calităţile şi eforturile depuse de câţiva oameni.

Până la prima linie de sosire alergătorii au de parcurs un drum plat, astfel că viteza medie orară atinge 35 km.

In a doua parte eforturile trebuesc dublate şi voinţele întărite.

In prima parte se fac remarcaţi: Archambaud, Lambrichts, Syen, Disseaux şi Van Overberghe.

Din contră Litschi numără la 2 minute întârziene, ceeace îl pune în grea misiune să mai ajungă pe primii alergători cari luptă din toate puterile spre a se clasa cât mai onorabil.

Vietto deasemenea caută să-şi câştige parte din întârziere spre a se califica al 4-lea sau al 5-lea. Cu toate eforturile depuse de marele talent trebue să se mulţumească cu locul al 9-lea.

In acelaş timp Hollandays Syen, remarcabil la şes slăbeşte din ce în ce şi este nevoit să ajungă al 15-lea la potou.

Un episod dramatic

Lupta furioasă ce se dă între leader şi ceilalţi pretendenţi la titlu a ajuns la un punct tragic.

Din 5 în 5 minute René Vietto strigă desnădăjduit: — „Spuneţi-mi mai am „tricoul galben". I se răspunde imediat: — Il ai,... încă îl păstrezi.

Câtă nelinişte, câtă emoţie în câteva cuvinte din care se vede dragostea sa pentru acest tricou galben, ce indică pe primul în clasamentul general.

INCA 6 SECUNDE...

Maşinile cari urmăresc cursa se grăbesc spre vârful muntelui. Automobilul forţat intră scârţâind în viraje. Un tricou verde apare la eşirea din viraj, înţelept, ca un elev silitor, Disseaux, urcă repede şi foarte regulat, nu vorbeşte nimic, nu priveşte pe nimeni.

Oficialii privesc neliniştiţi cronometrul. Au trecut două minute dela trecerea lui Disseaux, acele însă nu stau pe loc ci marchează înainte o diferenţă de 15 secunde, apoi 20, 25.

Vietto însă nu apare. Să fi spart tocmai acum la urcuş?

Au trecut 40 de secunde, 45, 50.... Să fi pierdut Vietto „tricoul galben"?

Două minute 55. Dar nu-i nimic. Vietto apare după turnantă cu obrazul palid şi cu o respiraţie grea, gâfâitoare.

Pe când trecea prin faţa comisarilor el îi întreabă cu o voce speriată, aproape rugătoare, rugătoare, grabnică:

— „Mai am încă „tricoul"?

— „Da, dar cu un avans numai de 6 secunde".

DISSEAUX SLABEŞTE

Maşinile pleacă din nou, Vietto trage cu disperare, fără îndoială el nu va pierde preţiosul „maillot".

Incă o mică coastă. Oare ce se va petrece aci?

După turnantă însă stă ascunsă surpriza. Disseaux pare sleit, nu mai poate face faţă unui urcuş oricât de mic. Din spate însă René Vietto urcă suplu din ce în ce mai repede.

Au trecut secunde, 20, 30 şi Vietto trece vertiginos prin faţa cronometrului. Recuperase în câţiva kilometri aproape 30 de secunde.

Mai sunt 10 km. până la Pau, 10 km. în care se va da o luptă cumplită pentru câştigarea celor 30 de secunde, de care depindea situaţia „maillot"-ului galben.

RENE VIETTO... ATACA

Scoborând vertiginos pe o şosea largă Vietto nu are decât o singură ţintă: potoul.

Pentru aceasta campionul din Cannes se lansează printr'o serie de sprinturi nebune.

In depărtare, la o mică cotitură se observă tricoul verde al lui Disseaux.

Mulţimea vociferează tumultos, aplaudând victoria lui Vietto.

O voce din tribune se aude spunând: Vietto 1 oră 56 minute 35 secunde. René susţinute de spectator se îndreaptă spre cronometror şi-l întreabă pentru ultima dată:

— „Spuneţi-mi, mai am tricoul galben"?

— „Da, deoarece n'ai pierdut decât 8 secunde".

Apoi, omul în maillot galben, cu o mână tremurătoare îşi ridică părul căzut pe frunte, surâde fericit, apoi se reîntoarce şi... pleacă.

Era „omul zilei".

Iată clasamentul general după 8 etape:

1. Vietto cu 50 ore 17' 40"; 2. Disseaux (30) 58; 3. Vlaeminck (8) 2 37; 4. S. Maes (6) 2 57; 5. M. Clemens (2) 3 29; 6. Archambaud (13) 3 57; 7. Lambrichts (11) 5 53; 8. Sassin (10) 6 15; 9. Fontenay (4) 7 19; 10. Marcaillou (17) 8 35; 11. Vervaecke (16) 8 52; 12. Cosson (12) 9 4; 13. Naisse (14) 10 5; 14. Louviot (9) 10 28; 15. Frécaut (18) 10 44; 16. Pagés (15) 12 39; 17. Thiétard (19) 12 56; 18. Galateau (5) 13 22; 19. A. V. Schendel (21) 14 41; 20. Passat (20) 14 59; 21. Gallien (22) 15 34; 22. Périkel (23) 15 36; 23. Vissers (28) 16 32; 24. Y. Marie (27) 18 35; 25. Vanoverberghe (29) 18 41; 26. Ritserveldt (17) 18 54; 27. P. Clemens (33) 21 40; 28. Syen (31) 21 58; 29. Hendricks (41) 23 26; 30. Didier (32) 23 52; 31. De Korver (24) 24 3; 32. Berty (30) 24 8; 33. Pedroli (35) 25 14; 34. Mallet (39) 26 45; 35. Yelamos (43) 27 42; 36. Meplenberg (38) 27 47; 37. Le Moai (36) 27 50; 38. De Lathouwar (26) 28 34; 39. Kint (25) 28 54; 40. LE Greves (37) 30 12; 41. Jaminet (42) 31 22; 42. Le Guevel (44) 31 55; 43. Cloarec (45) 32 1; 44. Gianello (48) 32 42; 45. Dominicus (40) 32 57; 46. T. V. Schendel (47) 33 5; 47. Litschi (56) 35 10; 48. Codran (51) 39 56; 49. Storme (54) 40 34; 50. Perret (50) 41 3; 51. Aureille (53) 41 29; 52. Bernardoni (52) 42 24; 53. Wagner (49) 46 29; 54. Neuvile (63) 48 31; 55. Goutai (55) 52 26; 56. Baileux (60) 53 23; 57. Hellemons (57) 53 26; 58. Neuens (59) 53 46; 59. Soffietti (64) 1 2 36; 60. Foumier (61) 1 8 26.

Două manifestaţiuni hotărîtoare

Vestea organizării Balcaniadei cicliste şi a Turului României,—sub augustul patronaj al M. S. Regelui,—a produs un entuziasm extraordinar

Lumea ciclistă trezită spre o viaţă nouă.—Admiratorii pedalei se interesează îndeaproape de organizarea Turului.—Cicliştii bucureşteni pornesc mâine la un antrenamont „ad-hoc" în munţi

„Turul României" se va alerga...

M. S. Regele patronează a 4-a ediţie.

Vestea difuzată eri de întreaga presă, a stârnit senzaţie.

Ca un fulger s'a răspândit dela un cap la altul al ţării, a răscolit lumea sportivă, dominând ziua de eri.

In dreapta, în stânga, la bodegi, prin birouri, ateliere, prăvălii sau oriunde se întâlneau doi sportivi subiectul de discuţie acelaş:

„Turul României" sub augustul patronaj al primului sportiv al ţării. M. S. REGELE.

ADEVARAT? SE ALEARGA TURUL"?...

M. S. Regele patronează manifestaţiuni cicliste...

...Este un adevăr mare şi înalt care deschide porţile unui nou drum, pentru ciclism.

Drumul adevărat, pe care-l aştepta de atâta vreme pedala.

Drumul definitivei afirmări.

Şi totuşi, — că aşa e mulţimea, omul, — eri a zbârnâit telefonul redacţiei noastre mai abitir ca într'o zi cu care se dispută finala campionatului de football — întrebările variind pe aceiaş temă.

— Domnule, vă rog, e adevărat că se aleargă „Turul României"?

— Se aleargă Turul?

— Când?

— La ce dată?

— In ce lună?

— Prin ce oraşe va trece?

— Etc., etc., etc...

Intrebări peste întrebări, solicitări de amănunte, la care am răspuns oarecum stereotip.

— Da, da, se aleargă „Turul României".

— Atât?

— Da, pentru un moment. Aşteptaţi încă puţin şi urmăriţi ziarele. Forul de specialitate a păşit la lucru şi în scurt timp vor apărea primele detalii. Astă seară (N. R. aseară) forul de specialitate ţine o şedinţă osebit de importantă.

— Şi?...

— Şi veţi vedea apoi în ziare.

LUMEA CICLISTA TREZITA LA O VIAŢA NOUA

„Turul României" nu s'a mai alergat de doui ani.

Treptat, treptat uitarea se aşternuse peste acest capitol, care revoluţionase ţara, în lung şi'n lat, „Turul" rămânând ceva din domeniul amintirii, un fapt frumos care a fost cândva odată.

Dar iată că în momentul când letargia pedalei, întreruptă în răstimpuri de unele manifestaţiuni alese, — continua, — o izbândă de neasemuită, a zguduit ciclismul din temelii trezindu-l la o viaţă nouă.

M. S. Regele patronează „Turul României" şi „Balcaniada".

Provincia care nu trăise în ultimii ani decât pentru şi prin această competiţiune, — „Turul" — îşi regăseşte astfel sensul unei reluări a activităţii cicliste.

Bietele oraşe de provincie, cu câţiva pedaleuri, uitaţi, luptând cu penuria de care suferă ciclismul, vor regăsi acum, un alt suflu, mai puternic, mai viu, pentru a-şi trimete „amsabadorii" în cea mai mare întrecere sportivă: „Turul României".

OMUL REALIZARILOR

Consemnând vestea disputării „Turului", — nu se poate trece peste un nume: d. V. Canarache, preşedintele „F. R. C."-ului care, oricât ar bârfi gurile rele, marchează o epocă în ciclismul românesc a stat dârz pe poziţie, nu s'a dat învins şi a preparat, fără şgomot perspectiva reeditării celebrei d-sale „creaturi" „Turul României".

A 4-a ediţie a acestei probe, va îmbrăca o strălucire necunoscută, până acum, consacrând definitiv ciclismul în rangul sporturilor majore.

Iar d. Canarache, acest „Papa Desgrange" românesc, se va strădui desigur, să nu-şi desmintă porecla îmbrăcându-şi creaţia în straie de mare sărbătoare.

CICLIŞTII AU PORNIT LA ANTRENAMENT

Eri seară am primit la redacţie vizita câtorva cicliști care, foatre curioşi doreau să cunoască traseul spre a se putea antrena pe el.

I-am luat binişor temperându-le zelul, promiţându-le că vor afla în scurt timp tot ce-i interesează.

Până atunci le-am amintit că se pot antrena pe orice şosea doresc căci, forma şi condiţia fizică primează.

Aflăm pe cale particulară că Duminică fiind relache băeţii vor lua drumul munţilor.

Astfel în drum spre Sinaia vor putea fi văzută pedalând; Duminică, următorii alergători: Niculici, Ţapu, Dobrin, care şi-a reluat antrenamentul, Ştefan Borş „viforiştii" Cr. Teodorescu Norhadian, Bulgaru, Ion Borş, Iacob C.

Şi mulţi alţii.

„Alpiniştii", după câte suntem informaţi vor prefera tot un drum la Sinaia, dar via Târgovişte, Pietroşiţa, muntele „Păduchiosul" — spre a se obicinui cu drumurile proaste.

„BALCANIADA" şi „TURUL"

In lumea noastră velocipedică nu se mai vorbeşte, nu se mai ştie, nu se mai doreşte nimic, altceva decât „Balcaniada" şi „Turul".

Două manifestaţiuni de culminantă valoare, sortite să aducă o puternică şi hotărâtoare afirmare a ciclismului românesc.

— em. i. —

Mâine la Constanţa

Gruparea „Ovidiu" organizează două interesante alergări

Gruparea „Ovidiu", din Constanţa, va organiza mâine, într'o regie bine pusă la punct, două interesante competiţiuni.

Una pe o distanţă redusă: 14 km. şi alta pe 40 km.

La ambele probe s'au primit numeroase edaziuni.

Este de aşteptat ca „reuniunea" aceasta velocipedică depe malul mării să înregistreze un frumos succes, — dat fiind faptul că sportul ciclist şi-a găsit un distins sprijinitor în persoana d-lui rezident regal Ottescu.

NATAȚIE

Pe marginea întrecerei nautice Tg. Mureş-Bucureşti

Una din reuniunile organizate de F.R.I., pentru propaganda înnotului s'a consumat în zilele de 18 şi 20, când selecţionata Tg. Mureş s'a întâlnit cu a Bucureştiului. Deşi suntem încă la începutul sezonului întrecerea a fost încununată cu două recorduri naţionale stabilite de V. Bekes pe 100 m. piept şi ştafeta 10×50 m. lib. a Tg. Mureşului.

Pe regiuni Tg. Mureş a fost superior la probele nautice iar regiunea Bucureşti la polo pe apă.

CUM S'AU COMPORTAT ÎNOTATORII

TG. MUREŞENII.

Întâietatea o dăm lui Vasile Bekeş care a bătut recordul naţional la 100 m. piept în timpul de 1'17"2, a câştigat 100 m. liber în 1'07" şi a fost unul din factorii principali ai victoriei obţinută de stafeta 10×50 m. liber care a stabilit un nou record naţional 5'13"4, doborând pe cel vechiu cu aproape 3 secunde.

Are 17 ani, înălţime mijlocie, elev de liceu şi bine legat.

Este tipul înotătorului în forţă. La 100 m. piept a înotat 75 m. „fluture" şi restul brasse. Când va putea parcurge toată distanţa în „fluture" îşi va bate cu mult recordul. La crawl nu are stilul perfect, timpurile efectuate se datoresc înotului în forţă. La înotul pe piept nu va avea mult timp adversari periculoşi în România. Stilat, acest excepţional element poate face timpuri de valoare continentală.

Attila Kelemen are 20 ani. Este student în medicină, înalt de 1.85 şi are cel mai perfect corp de înotător. E înotătorul complect: stil, forţă şi corp.

In acest concurs a părut obosit, totuşi a câştigat confortabil toate probele la care a luat parte dovedindu-se cu o clasă superior adversarilor. Acest „Weissmüller" al nostru ne rezervă o mare surpriză în viitor. Deţine recordurile naţionale la 200, 400, 800 şi la 1500 m. liber.

Aranyosi: Îşi face stagiul militar, înalt de 1,80 şi bine desvoltat. Este campion naţional la 100 m. şi 200 m. spate şi 200 m. brasse.

Atât la înotul pe piept cât şi pe spate are un stil personal.

Nu e încă la punct cu antrenamentul ceeace ne face să credem că la campionatle naţionale vom vorbi mai mult de el.

Veres e junior, înalt şi în desvoltare. Inoată în stil perfect crawl, pe piept şi spate. Este omul viitorului.

Juniorii: Jenney, Stürtzer şi Fülop au dat dovadă de reale calităţi. Suntem siguri că d. Kombaty va scoate din ei veritabili campioni.

Toth deşi mai în vârstă, a dat dovadă de o mare perseverenţă făcând curse frumoase.

La fete *Perlaky* şi-a dominat cu autoritate adversarele. Este campioană naţională la 100 şi 200 m. brasse şi 100 m. spate. Are stil perfect şi forţă. La proba de 200 m. brasse a fost numai la 2 secunde de recordul naţional.

Este tânără şi suntem siguri că în viitoarele întreceri nautice va face performanţe frumoase.

D-nele *Czitrom* şi *Szatmari* nu sunt încă înotătoare de clasă. Au fost depăşite şi de copilele bucureştene.

Copilul Fey I, este un element de care în viitor vom vorbi mult. Atât la probele libere cât şi la brasse are un stil perfect. Şi-a învins distanţat colegii bucureşteni.

LA POLO PE APĂ, Tg. Mureş, — deşi are înotători excelenţi, — nu au excelat, neavând tactică şi bazându-se pe scăpări fericite.

Când îşi vor adapta o tactică şi vor şti să joace balonul la mână, vor fi cei mai periculoşi adversari ai bucureştenilor în campionate.

Am remarcat pe Chilf, Daroczi, Covaci, veteranul Schwartz şi Vancea.

Bucureştenii, deşi n'au câştigat decât două probe, totuşi n'au fost dominaţi. Au muncit din răsputeri dând curselor o alură disputată şi clasându-se în locurile secunde la distanţe foarte mici de învingători.

Johnny Slăvescu: Student la Politehnică, 22 ani şi înalt de 1'75. In ciuda fizicului care îl desavantajează este cel mai bun produs al natăţiei locale. Inoată crawl în stil personal.

Studiile şi serviciul nepermiţându-i să-şi facă antrenamentul s'a prezentat la start nepregătit. In probele la care a luat parte a făcut curse frumoase şi a fost singurul adversar periculos al lui Kelemen.

La campionatele naţionale credem că „Johnny" la punct cu antrenamentul va face timpuri demne de valoarea lui.

Popescu Grimbus (Metr.) student, 19 ani şi 1,82 înălţime. Are cea mai bună conformaţie pentru înot dintre bucureşteni. Până anul trecut înota numai crawl. Anul acesta a apărut înotând „fluture" făcând timpuri de invidiat (1'22' pe 100 m.).

Merge numai în forţa braţelor. Când va şti să-şi întrebuinţeze şi picioarele va fi cel mai temut adversar al lui Békés.

Paul Puşcaşu ne-a făcut o surpriză în cursa de 200 m. liber (ştafetă). Posedă cel mai perfect stil de crawl din Bucureşti.

Traian Petruţ, Puiu Manoliu, Nenitescu, Toth, Lichiardopol, Levita şi Fischer au făcut curse frumoase dovedind că regiunea se poate bizui pe aportul lor.

JUNIORII

Juniorul Nelu Georgescu a fost cel mai demn reprezentant al Capitalei. La 100 m. liber a făcut într'un crawl perfect o cursă foarte bună reuşind să bată pe favoritul mureşean Stürtzer cu aproape 3 secunde, deasemenea la 100 m. piept a fost singurul din toţi înotătorii de specialitate care a parcurs distanţa în fluture clasându-se în locul prim cu Zenney. Fiind tânăr (15 ani), debil şi nu prea înalt ne întrebăm de unde are atâta energie acest copil excepţional?

Dacă se ţine, viitorul îi va aduce multe laude.

Bébé Vogel, primul victorios al Bucureştiului este contrariul lui Georgescu. Bine desvoltat are forţă şi înoată brasse, spate foarte elegant. Intoarcerile lui „Kiefer" executate foarte bine au fost de mare efect pentru public. Pentru calităţile lui ar trebui să înveţe a înota crawl pe spate şi este sigur, că nu va avea adversari în Capitală.

Nelson, Molnar şi *Kastner* au făcut tot posibilul pentru a ieşi învingători. In viitor îşi vor lua revanşa numai dacă se vor ţine serios de antrenament.

Kato Lengyel deşi tânără (15 ani) a făcut clipe grele lui Perloky. Este brasse-ista de bază a Capitalei. Mai târziu această copilă va deveni o campioană.

Isabella Lenuş Stofran, a fost pe drept cuvân revelaţia feminină a concursului. Tânără şi ea (14 ani), nedesvoltată încă, ea este o adevărată speranţă.

Peste 2 maximum 3 ani, acest fenomen al natăţiei locale va fi o adevărată cumulardă a titlurilor de natăţie.

Tanţi Georgescu, Wexler, Giuris şi Stricht, toate sub 17 ani vor fi baza natăţiei femenine în capitală.

LA POLO PE APĂ bucureştenii (Vif. Dacia) şi-au luat revanşă, demonstrând Tg. Mureşenilor un joc de înaltă clasă şi dovedindu-le că merită pe drept titlul de campioană naţională.

Reţinem sprinturile şi jocul excepţional ale lui Szabo, Slăvescu şi Levita, shot-urile lui Fischer şi demonstraţia de cum se joacă la apărare a lui Barna, Lichiardopol şi portarul Theo Kranz.

FLORIN BRATAN

Polo pe apă

Astăzi după amiază se dispută la strandul Obor două matchuri de polo pe apă pentru campionatul regional cat. II-a.

TELEFON CLUB-C.F.R II ORELE 17,30

Arbitru S. Slăvescu Favorit: C. F. R. II.

MACABI-St. Român orele 18. Arbitru I. Manoliu. Favorit: Macabi.

— Matchul dintre Vif. Dacia.-C. M. R. I. care trebuia să se joace ieri, s'a amânat din cauza lipsei apei din bazin, pentru Marţi 25 I. c. la aceleaşi ore.

RUGBY

Nicu Nicolau

Un jucător care s'a impus în sezonul trecut a fost Nicu Nicolau, centrul Viforului Dacia.

De talie mică, în genul celebrilor treisferturi centri ai Franţei, acest reprezentant al rugbyului românesc merită atenţia opiniei publice.

Debutând la clubul pe care îl reprezintă şi acum în probele oficiale şi jucând la centru sau deschidere, Nicolau a progresat încet, pentru ca în returul campionatului să facă adevărate lucruri de un mare jucător.

Turneul Sportului Studenţesc în Franţa, cât şi al combinatei Viforul Dacia — T. C. R. în Germania i-au permis acestui jucător să capete ultimile cunoştinţe necesare, pentru a ajunge la treapta cea mai înaltă a cunoaşterii jocului.

Amestecat într'o linie de treisferturi, care de cele mai multe ori se găseşte dezorganizată, Nicolau este acela care o conduce care prin felul lui de a fi modest şi tăcut dar fiind observator distins, vede slăbiciunea adversarilor şi când are ocazia, reuşeşte să aducă puncte echipei sale.

Câte încercări n'a marcat Calistrat, aripa sa prin spiritul acestui jucător de a înţelege dogma rugbiului—centrul munceşte pentru aripă—? Prin jocul său, a dat nerv liniei de transferturi a galbenilor, prin ţinereţe s'a impuus pentru echipa naţională, iar viitorul cel mai apropiat ne va da ocazia să admirăm un nou centru de clasă, produs de rugbyul românesc.

Matchuri de propagandă

Rugbyul, pe lângă alte multe lipsuri suferă în special de lipsa echipelor provinciale. Ingrămădit în Bucureşti şi practicat de câteva cluburi, rugbyul avea nevoie în cele două decenii de existenţă de difuzare.

Ce s'a încercat şi ce s'a reuşit? Nimic. Acum câţiva ani s'au trimis 30 de jucători pentru a face diverse demonstraţii în unele oraşe de provincie.

A fost o plimbare de agrement, şi să fim drepţi, jucătorii meritau această recompensă, ca bineînţeles matchurile să placă la anumiţi spectatori, cari nu erau obişnuiţi să să vadă luptă decât poate la turneele de greco romane. Nu s'au găsit entuziaşti care să pună baze la noi cluburi, iar bilanţul federaţiei a fost încărcat cu o sumă care, din punct de vedere al scopului ei, nu a adus nimic. Şi anii trecută

A încercat apoi răposatul N. Mărăscu să organizeze ceva în comuna Bragadiru, matchuri de rugby, combinate cu atletism, dar nici acestea n'au dat rezultate.

In fine, s'a încercat ceva de cluburile P. T. T., Sportul Studenţesc şi C. F. R., dar echipele din provincie nu au apărut, decât prin participarea I. A. R.-ului, care are însă desavantajul de a nu juca încontinu.

Acesta este istoricul propagandei făcute. Cât despre rezultat, nu putem decât să arătăm neputinţa înjghebării a ceva trainic.

In primul rând, trebue să ne gândim la remediu, fiindcă este foarte greu să concepem ca rugbyul să rămână numai la Bucureşti, aşa cum Tnglia s'a retras din întâlnirile cu ţările europene.

Jucătorii de rugby sunt în general vinovaţii principali — căci atunci când din diverse motive s'au mutat în provincie, na'u căutat să realizeze ceva — aşa cum a făcut Braşovul şi inginerul Socolescu la Lupeni, care din păcate a dispărut odată cu mutarea în Bucureşti a realizatorului. In al doilea rând, vine Federaţia, care trebuia să aloce în bugetul ei o sumă pentru propagandă. Să nu lase să-i scape Braşovul, să trimită mereu echipe la Lupeni pentru a păstra contac tul, să intensifice matchurile de propagandă în oraşele din jurul Bucureştiului, să caute oameni cari să se ocupe de formarea echipelor. Aceasta este misiunea organului conducător, căci omologarea unui match poate s'o facă şi un scrib.

Intre alte lipsuri, suferim şi de aceia a conducătorilor, dar cum le putem cere aceste lucruri, astăzi când rugbyul nu are terenuri şi nimeni nu încearcă să facă nici cel mai mic sacrificiu pentru a justifica întrebuinţarea scaunului pe care stă la şedinţe.

O cupă de rugby ce se va disputa în toamnă

Comitetul clubului Viforul Dacia, secţiunea de rugby anunţă începerea sezonului de rugby prin disputarea cupei Primăriei de Galben, pe care o organizează pentru data de Duminică 10 Septembrie crt.

Cupa este challenge, anul trecut fiind câştigată pentru prima oară de Stadiul Român, care a învins în finală Sportul Studenţesc cu 3—0.

Programul de desfăşurare a fost astfel alcătuit:

10 Septembrie, eliminatoriile;

14 Septembrie, semifinalele, şi

17 Septembire, finala.

Inscrierile grupărilor se vor face pe adresa clubului organizator până la data de 4 Septembrie inclusiv, când vor avea loc tragerea la sorţi al matchurilor.

BOX

Duminică 23 Iulie la Martac

Cei mai talentaţi pugilişti amatori îşi vor disputa supremaţia

Pentru Duminică 23 Iulie ora 18 gruparea „Mielu Doculescu" organizează în grădina „Martac" din calea Dudeşti 252 a opta reuniune amatoare de box cu concursul sălilor „Jean Constantinescu" şi „Victoria", cari au pus la dispoziţie cei mai valoroşi pensionari. Gruparea organizatoare va opune lotul pugiliştilor cari acum două săptămâni a isbutit să înfrângă puternica reprezentativă a „Gloriei C. F. R."-Galaţi cu scorul de 7-2. Graţie priceputei conduceri a maestrului Mielu Doculescu, elevii sălii se prezintă de fiecare dată în vădit progres, şi nu va surprinde pe nimeni dacă în scurt timp, gruparea de mai sus va ajunge una din cele mai reputate şi mai temute din ţară.

Spectatorii cari vor asista Duminică la reuniunea din grădina „Martac", vor avea ocazia să vizioneze opt întâlniri extrem de viu disputate şi nu exagerăm dacă vom anticipa şi câteva K. O.-turi, datorită combatanţilor a căror valoare şi ambiţie sunt unanim recunoscute Puncheurii

G. Constantinescu-Martac

Constantinescu - Martac, Cojocaru, Stein, apoi combativii Titi Stoenescu, Băcanu, Maţariu, Dobrescu, Enciu şi toţi ceilalţi nu vor cruţa nici un efort pentru a-şi adjudeca victoria. O surpriză în plus va fi matchul de antrenament pe care maestrul Mielu Doculescu îl va face în compania excelentului internaţional Gheorghe Covaci şi a lui Traian Petrescu.

După cum reiese, un program excepţional care va asigura acelaş succes ca întotdeauna.

Ordinea machturilor are următoarea înfăţişare:

Gică Constantinescu - Martac (M. D.)—Ioan Ionescu (Victoria).

Anton Stein (M. D.)—Victor Alexandru (Victoria).

Mihail Măgureanu (J. C.)—Nicolae Ionescu (Victoria)

Gheorghe Enciu (M. D.)—Vasile Băcanu (J. C.).

Safta Păun (M. D.)—Marin Dobrescu (J. C.).

Mihail Maţarin (Victoria) — Gheorghe Cojocaru (J. C.).

Titi Stoenescu (M. D.)—Romulus Voinescu (Victoria).

Alexandru Dumitrescu (M. D.) — Ioan Pop (Victoria).

MATCH DE ANTRENAMENT

Mielu Doculescu — Gheorghe Covaci — Traian Petrescu.

JOE ARCHIBALD, campionul mondial la „pană" a fost din nou învins, la puncte Invingătorul: SIMON CHAVEZ

In localitatea Caracas din Venezuela, Joe Archibald, *campionul mondial la categoria pană şi învins al lui* Toma Aurel, *a boxat cu* Simon Chavez, *în faţa unui public cifrat la 15.000 spectatori.*

După un match foarte slab, la care a contribuit în mare măsură Archibald — într'o formă mizerabilă — decizia a fost favorabilă lui Chavez, care a câştigat la puncte.

Agapa boxului

Aseară la restaurantul din parcul Carol Vasile Şerbănescu, campionul României la toate categoriile, a oferit reprezentanţilor presei o masă.

Au luat parte d-nii Ionel Teodoreanu, Jan Selniceanu, C. Murgăşanu, Roşianu, Grigoriu, Florescu, Eftimie, Raicu, Pana, Stan, Crip, Arnold, Vornic, Sitaru, M. Rădulescu, Stroe şi alţii.

ATLETISM

Un interesant clasament al atletismului european făcut de ziarul suedez Idrottsbladet

Găsim interesant să publicăm clasamentul făcut de cea mai autorizată publicațiune atletică din lume, ziarul suedez „Idrottsbladet" care apare la Stockholm, asupra atletismului european.

Iată-l:

1. Germania 421,45 puncte.
2. Finlanda 202,66 puncte.
3. Italia 93,25 puncte.
4. Suedia 75,16 puncte.
5. Ungaria 31,0 puncte.
6. Olanda 24,5 puncte.
7. Polonia 23 puncte.
8. Norvegia 22 puncte.
9. Anglia 19,25 puncte.
10. Estonia 17 puncte.
11. Grecia 16 puncte.
12. Franța 15,45 puncte.
13. Rusia 15 puncte.
14. Danemarca 7,08 puncte.
15. Belgia 6,83 puncte.
16. Elveția 0,25 puncte.

ȘTIRI ATLETICE

● Asociațiunea sportivă și culturală Viforul Dacia aduce la cunoștință tinerilor sportivi care doresc a practica în mod serios unul din sporturile de mai jos: atletism, basketball și volley ball, băieți și fete, football, rugby, natație, ciclism, handball, tenis, ping-pong, oină și marș,

că pot adresa în fiecare zi de lucru, între orele 18—20 la terenul său de sport din șoseaua Ștefan cel Mare nr. 43 (parcul sportiv al sectorului I Galben) la unul din d-nii: Petre Verești, profesor Virgil Popescu, ambii vice-președinți ai grupării sau Teodor Popovici, secretarul general.

● Viforul Dacia, secțiunea de atletism, convoacă pentru Duminică 23 Iunie crt. la ora 6 a.m. în fața strandului Kisseleff pe următorii marathoniști spre a face antrenament pe distanța de 30 km.: Ion Tărtăreanu, Vasile Dinescu, Gheorghe Opran, Ion Predescu și Gheorghe Neagoe, iar la ora 8.30 pe stadionul A. N. E. F., pe toți atleții aflători în Capitală dintre care: Gurău, Lazăr, Negru, Radu Ioniță, Comănescu, Gușacov, Sotir, Sucitu, Rențea, Andreescu, Garai, Neagu, Haretiade, Stănescu, Grozea, Serbacov, etc., precum și începătorii care doresc a se înscrie la Viforul Dacia.

*

Stadiul Român, secția de atletism, convoacă pentru Duminică 23 crt. pe Stadionul A. N. E. F., orele 8 dimineață pe toți juniorii și seniorii spre a participa la concursul mixt organizat de Liga de atletism Muntenia. Asemenea atletele Weighel Luge și M. Weighel, Moldoream etc. sunt insistent rugate a fi prezente la concursul de mai sus.

*

Stadiul Român, secția de atletism ține antrenament în fiecare Miercuri și Vineri pe stadionul A. N. E. F. între orele 18—20. Tinerii liceeni cari n'au prezentat fotografiile sunt rugați a fi prezenți Miercuri pe teren, pentru a se putea legitima oficial.

Ședințele secției se țin în fiecare Vineri în localul U. F. S. R., Str. Gogu Cantacuzino, 33, parter, la F. R. d. Rugby, unde se primesc noi înscrieri.

*

Stadiul Român, face cunoscut atletului Ion Gergescu să fie prezent în ziua de 23 crt. la parcul U. F. S. R. Șosea — Strandul Kiseleff — la orele 6 dimineața spre a participa la cursa de 30 km. cu lotul Viforului Dacia, care face antrenament în vederea Marathonului, ce se va disputa la Brașov. Echipamentul îl vor primi Sâmbătă 22 crt. orele 18 din Str. Elena Doamna No. 46.

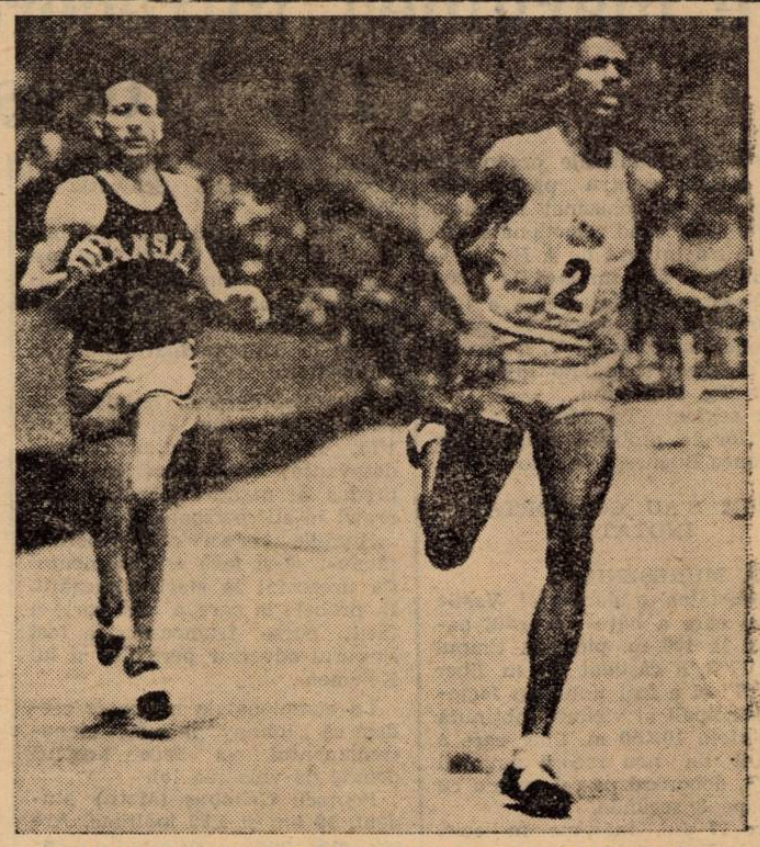

Iată-l pe atletul de culoare Robenson conducând în cursa de 2 mile. Din urmă, a tent, îl urmărește Gleen Cunni ngham

Maesciuc a fost în Capitală

Atletul bucovinean așteaptă cu încredere decathlonul dela Brașov

Pe stadionul dela A. N. E. F. am avut plăcuta surpriză de a-l găsi pe simpaticul atlet bucovinean Emilian Maesciuc, unul dintre cei mai buni „burdleri" români.

Prezența lui la București se datorează faptului că știind că astăzi și mâine se vor disputa campionatele naționale de decathlon, voia să facă un ușor antrenament în Capitală, pe de o parte, iar pe de alta de a participa la serbările aviației, fiindcă Maesciuc și-a luat în ultimul timp brevetul de pilot.

Aflând că întrecerea dela Brașov s'a amânat pentru 5 și 6 August ,a fost nevoit să părăsească Capitala, plecând spre Cernăuți.

Actualmente Maesciuc este în condițiuni optime de formă. A făcut 16 s. 2/10 pe 110 m. garduri și 57 s. 0 pe 400 m. garduri, în afară de celelalte performanțe necesare la decathlon unde difuzează aceiași pregătire, sperând ca la campionatele de la Brașov să facă o frumoasă figură.

Ce crede Wooderson despre recordul lui Harbig și cursa lui Lanzi

Bruxelles, 21. — *Este interesant de a cunoaște părerea ex-recordmanului mondial Wooderson, despre extraordinara ispravă a germanului Habig făcută cu ocazia matchului atletic Germania-Italia.*

Numai câteva clipe după ce a părăsit pista Heysel pentru a apăra culorile engleze în întâlnirea celor „cinci națiuni", Wooderson era scufundat în lectura ziarelor engleze, franceze și germane, ce comentau în pagini întregi acest eveniment unic în istoria modernă a atletismului.

Iată ce declară Wooderson:

„Sunt stupefiat — spuse — fiindcă eram convins bătând acest record, că nu ar mai putea fi coborît sub un minut și 47 s.

Știam că Harbig spera dela o zi la alta de a-și împroprietări acest record dar nu mi-aș fi închipuit să o facă atât de ușor și tocmai la acest match.

Când am aflat noutatea, am crezut că cei cari mi-au adus-o fac vreo glumă de prost gust; am vrut să citesc și să recitesc ziarele din această săptămână pentru a mă convinge de adevăr.

Harbig este un mare campion și nu se va putea face nimic contra lui.

Mă gândeam, chiar în această stagiune să refac propriu-mi record, dar acum... e bine să nu mă mai gândesc..., pentru binecuvântatul motiv că o performanță atât de extraordinară nu e posibil de a fi nici egalată, dar-mi-te întrecută, decât numai ca o urmare a unor serii de circumstanțe favorabile.

Cred că primatul lui Harbig va rămâne multă vreme nebătut și că va trebui să se aștepte câteva stagiuni, cu condiția ca germanul să nu reușească să-și amelioreze el însuși recordul.

Insă va trebui să regăsești circumstanțe tot atât de favorabile: climat, timp entusiasmul mulțimii și pe deasupra un adversar care să ajute cum a făcut-o Sâmbătă Lanzi.

Wooderson reflectează și apoi exclamă:

— Fără Lanzi care îi conduse o cursă magnifică, nu mi-ar fi bătut recordul.

O parte din merit, credeți-mă, revine italianului; dar Lanzi m'a desiluzionat fiindcă îl știam capabil de a-l învinge pe Harbig. Dacă ar fi condus cursa cu „alt cap", poate mi-ar fi bătut el recordul.

Aș fi foarte fericit de a-i înfrunta — pe Lanzi și pe Harbig — în trei, cu condițiuni climatice favorabile și pe o pistă bună.

— Ați abandonat ideia de a reataca acest record?

— Nu vred, în această stagiune; dar cine știe. De necrezut timpul lui Harbig!... exclamă din nou Wooderson, terminându-și declarațiile.

SPORTURI MECANICE

JOHN COBB va ataca recordul mondial de viteză absolută în automobil

Technicienii și-au desăvârșit opera. Rămâne ca pilotul să asigure reușita tentativei

Incă de acum câteva săptămâni am adus la cunoștința cititorilor intenția englezului John Cobb de a încerca să redevină recordman de viteză absolută în automobil, titlu pe care el l-a deținut acum un an, timp de numai 24 ore.

G. E. T. Eyston care deține recordul cu o viteză de peste 575 km. pe oră, anunțând că anul acesta nu va face nici o tentativă de îmbunătățire a propriului său record, americanii cari acordaseră prioritate deținătorului au decis să deschidă faimoasa plajă a lacului sărat dela Bonneville, celorlalți automobiliști cari ar dori să colaboreze la mărirea celei mai ridicate viteze orare.

John Cobb nu vrea să piardă această ocazie și, cum bolidul său a fost revizuit și pregătit pentru marea încercare, trecerea oceanului nu este decât chestiune de zile.

TEHNICIENII ȘI-AU FACUT DATORIA

Pregătirea trăsurei lui John Cobb s'a făcut de rândul acesta cu cea mai mare atenție. Tehnicienii au ținut, timp îndelungat, motorul sub observație, i-au făcut mici modificări și i-au tratat organele principale cu o neobișnuită îngrijire.

Fabricanții de cauciucuri, pe de altă parte, au studiat în amănunțime un produs special care să poată rezista la o viteză de peste 600 km. pe oră și speranțele de reușită sunt mari.

Mai este de adăugat că nici ținuta de drum a bolidului nu a fost neglijată, asigurându-i-se o aderență neîntâlnită până în prezent.

Deci, din punct de vedere mecanic și tehnic, toate amănuntele unei perfecte funcționări a materialului au fost admirabil puse la punct.

PILOTUL ARE CUVANTUL

Rămâne ca pilotul acestei trăsuri atât de bine îngrijită să completeze opera tehnicienilor și să obțină dela mașină randamentul de care este capabilă.

Eyston

John Cobb este foarte optimist în privința reușitei încercării pe care urmează să o facă în prima jumătate a lunei August.

Intr'un cerc de prieteni el a făcut această scurtă declarație:

„Am toată încrederea în bolidul meu și sunt convins că mă voi reîntoarce în Anglia cu titlul suprem în buzunar".

CE FACE EYSTON

Actualul deținător al recordului, englezul G. E. T. Eyston a renunțat anul acesta la orice tentativă. Se pregătește, în schimb, pentru viitor întrucât el nu a abandonat ideia de a colabora alături de adversarii săi, la îmbunătățirea recordului mondial de viteză absolută.

Actualmente Eyston lucrează la construirea unei mașini de mai mici proporții — crede că Thunderbolt-ul cu cele 7 tone ale lui nu mai poate corespunde — și nutrește convingerea că la prima încercare va bate recordul chiar dacă John Cobb va ameliora acest record cu o importantă diferență.

Citiți și răspândiți Universul - Sport

ULTIMA ORA

Primăria Capitalei construește alături de VENUS o arenă cu o capacitate de șaptezeci mii locuri

Lucrările încep chiar anul acesta și vor fi sfârșite anul viitor

General Dombrowski

Capitala noastră se va îmbogăți în cursul anului viitor cu o nouă arenă sportivă de o capacitate impresionantă: 70.000 locuri.

Arena va fi construită de primăria Capitalei pe terenul din fața lui Venus, acolo unde a fost circul Busch.

Inițiativa aparține d-lui general V. Dombrowsky primarul general al Capitalei.

La acest proect s'a ajuns după calcule amănunțite cari au demonstrat clar că exproprierile necesare transformării A.N.E.F.-ului ar fi mai costisitoare decât construcția unei arene noi.

D. general Gabriel Marinescu s'a declarat de acord cu proectul primăriei și lucrările vor începe chiar anul acesta.

Arena va fi folosită de F. R. F. A. în matchuri internaționale.

General Gabriel Marinescu

Amatorii italieni au fost învinși la Berlin

In cadrul turneului întreprins în Germania, amatorii italieni boxând la Berlin au fost învinși — se pare și cu contribuția juriului.

Iată rezultatele obținute:

CATEGORIA PANA — **Matchuri de calificare:** Graf (Berlin) bate pe Broczins (Aeronautica), la puncte; **Cortonesi (Italia)** bate la puncte pe **Troebliger** (Berlin).

FINALA: Graf bate pe Cortonesi, la puncte.

CATEGORIA UȘOARA — **Matchuri de calificare:** Nurnberg (Berlin) bate la puncte pe Corczyza (Berlin); Proietti (Italia) bate pe Kuklinshi (Hamburg), la puncte.

Finala: Nurnberg bate la puncte pe Proietti.

CATEGORIA GREA: Kleinholdermann (Berlin) bate la puncte pe Lazzari (Italia); Grupe (Hamburg) bate pe Ten Hoff (Hodelberg), la puncte.

Finala n'a putut avea loc deoarece unul din finaliști, Grupe s'a contuzionat serios — în timpul matchului de calificare.

Intâlnire neoficială — Categoria muscă: Paesani (Italia), bate la puncte pe **Tietzsch.**

Situații inedite în campionatul Turciei

In campionatul Turciei, echipele „Galata Serai" și „Demir Sport" au terminat cu același număr de puncte. Cum regulamentul în Turcia nu recunoaște nici numărul victoriilor și nici goal-average-ul ca factor decisiv în desemnarea câștigătorului, cele două formații vor juca două noui matchuri.

Câștigătorul va fi și campion național.

D. ministru Eugen Titeanu va ajuta deplasarea atleților români la Klagenfurt

Oficialitățile române au început a fi interesate de perspectivele ce le prezintă pentru atleții noștri deplasarea dela 29—30 crt. la Wörthensee-Klagenfurth, unde după cum se știe se va desfășura o mare sărbătoare sportivă, încadrată unei săptămâni a sporturilor, la care se vor întâlni atleți din Germania și Jugoslavia.

Astfel, d. ministru Eugen Titeanu subsecretar de Stat la Ministerul Propagandei, un sportiv prin excelență, a promis că va aloca din fondurile de propagandă ale ministerului ce conduce o sumă de lei 30.000, ce va servi la acoperirea în parte a cheltuelilor de călătorie.

Asupra gestului d-lui ministru, în mărinimia lui, nu mai trebuie insistat. Este suficient să spunem doar că deplasarea atleților români la Klagenfurth începe să devină o realitate.

Jucătorii români de tennis au fost eliminați din toate probele la Hamburg

Hamburg, 21. — *In cadrul campionatelor internaționale de tennis dela Hamburg s'au jucat numai matchuri de dublu.*

Reprezentanții României au fost eliminați din toate probele.

La dublu mixt d-ra Berescu-Schmidt a cedat perechei germane Dietz-Beuthner, iar la dublu doamne d-ra Berescu, făcând echipă cu italiana Manfredi, a fost eliminată ușor de cuplul american Wheeler-Jarvis.

Rezultatele:

Dublu domni: Cejnar, Siba-Beuthner, Redl 6:3, 0:6, 6:4, 7:9, 8:6. Szigeti, Ferenczy-Egert, Palmer 6:3, 6:3, 4:6, 8:6. Stefani, Canepele-W. Menzel, Tingl 4:6, 2:6, 6:1, 6:3, 6:4. Cavriani, Del Bello-Schroeder, Coombe 6:3, 6:2, 6:2.

Dublu doamne: Wheeler, Jarvis-Manfredi, *Berescu* 6:2, 6:4. Florian, Kovac-Herling, Sulz 7:5, 6:2. Somogyi, Popp-Schnei, Thienen 13:11, 6:1. Wheeler, Jarwis-Florian, Kovac 8:6, 6:4. Mueller Hein, Walter-Lumb, Thomas 4:6, 8:6, 7:5.

Dublu mixt: Jarvis, Anderson-Fabian, Partz 2:6, 6:2, 6:1. Ullstein, Goopfert-Sutz, Spitzer 6:1, 6:2. Thomas, Godsell-Rost, Lorenz 6:3, 12:10, Schumann, Koch-Lumb, Billington 3:6, 7:5, 6:3. Dietz, Beuthner-*Berescu, Schmidt* 4:6, 6:4, 7:5. Wolff, Metaxa-Somogyi, Szigeti 26, 7:5, 6:3. Ullstein, Goepfert-Uchmeil, Buchholz 1:6, 6:3, 6:0. Florian, Gies-Thomas, Godsell 6:4, 7:5. Wheeler, Smith, Walter, Redl 4:6, 6:2, 6:3.

Germania și-a alcătuit echipa pentru matchul triunghiular dela Klagenfurth

In vederea matchului atletic triunghiular Germania-România-Yugoslavia, ce se va da la 29-30 Iulie la Klagenfurth, Germania va alinia următoarea echipă:

100 m. și 200 m.: Struckl (Viena și Fritz Müller (Kiel).

400 m.: Hossmann și Crisper ambii din Viena.

800 m.: Lorenz și Ritter ambii din München.

1.500 m.: Kreiner (Klagenfurth) Stadler (Freiburg).

5.000: Muschik (Viena), Ostertag (München).

110 m. garduri: Langmayer și Leidner ambii din Viena.

Lungime: Donjak (Klagenfurth), Grampp (München).

Înălțime: Flachberger (Salzburg), Blaschke (Viena).

Triplu salt: Doujah, Ezensch (Viena).

Prăjină: Proksch (Viena), Eding (München).

Suliță: Zahlbruckner (Graz), Eding (München).

Disc: Tunner (Graz), Fükl (Salzbung).

Greutate: Ianausch (Viena), Mayr (München).

Ciocan: Confal (Viena), Müller (Kiel).

4×100 m.: Struckl, Blaschke, Doujat, Müller.

4×400: Crisper, Hassmann, Ritter, Lorenz.

Marathoniștii bucureșteni se antrenează mâine pe 30 km.

Mâine dimineață la ora 6, în împrejurimile șoselei Jianu se va alerga o cursă de 30 km., contând ca antrenament pentru marathoniștii bucureșteni.

Cu această ocaziune se vor antrena: Tărtăreanu, Opran, Gh. Dinescu și Neagoe.

Provocarea lansată de GUSTAV EDER a fost acceptată de I. B. U.

MARCEL CERDAN, campionul Europei la „semi-mijlocie" își va apăra titlul în fața lui EDER

Provocarea lansată de germanul Gustav Eder francezului Marcel Cerdan pentru titlul continental „semi-mijlociu" a fost acceptată de comitetul I. B. U-ului.

Termenul pentru organizarea matchului este de 4 luni și expiră la 20 Noembrie. Contractele de perfectarea matchului vor trebui epuse la I. B. U. până la 2 Octombrie.

Gustav Eder, care a fost și el deținător al titlului european, în 1934, a luat acest titlu dela belgianul Nestor Charlier, pe care l-a învins prin k. o.

După matchul Jess Willard-Jack Dempsey din 1919

Disputa JOE LOUIS-BOB PASTOR dela 20 Septembrie e prima, în răstimp de 20 ani, care comportă 20 reprize

La 4 Iulie 1919, la Toledo, în Ohio, *Jess Willard*, campionul mondial la toate categoriile și-a pus titlul în joc în 20 reprize în fața tânărului său challenger *Jack Dempsey*, care învingându-și adversarul prin k. o. în trei reprize și-a început supremația în box.

După această dată, niciun match pentru titlul mondial n'a mai fost încheiat în 20 reprize. Zilele acestea însă, la Detroit, a fost perfectat matchul care va opune, la 20 Septembrie, în cetatea automobilului pe Joe Louis, deținătorul sceptrului, challengerului său *Bob Pastor*. Demn de remarcat este că Joe Louis și-a făcut debutul, ca amator, la Detroit învingând pe *Golden Gloves* și obținându-și supranumele de „Mitralierul din Detroit".

Bob Pastor provoacă pe *Roscoe Toles* și a devenit foarte popular.

Matchul *Bob Pastor — Joe Louis*, în 20 reprize, suscită un interes foarte mare, ultimul match pentru titlul, care a mers până la limită s'a disputat la Paris la 27 Iunie 1914 între *Jack Johnson* și *Frank Moran*.

REVANȘA

Joe Louis s'a mai întâlnit odată cu Pastor. Acesta din urmă a fost învins la puncte după 10 reprize. La această a doua luptă — revanșa — desigur că Louis este marele favorit. Contractele stipulează că Joe Louis va lua 40% din rețeta totală, Pastor, 17½%. Walter Briggs, proprietarul lui Briggs Stadium, unde va avea loc matchul, 9%.

Nike Jacobs scomptează o rețetă totală de 500.000 dolari, adică aproape 19 milioane franci francezi.

Semnând contractele, Louis și-a manifestat cea mai completă indiferență la gândul că va disputa 20 reprize.

„EU SUNT ACELA CARE VOI FIXA LIMITA MATCHULUI!"

a declarat el.

Pastor a conchis:

„Principala diferență între Golento și mine este că eu deasemeni voi trimite pe Louis la podea... dar definitiv!..

Primul goal marcat de Toldi în matchul cu Bologna

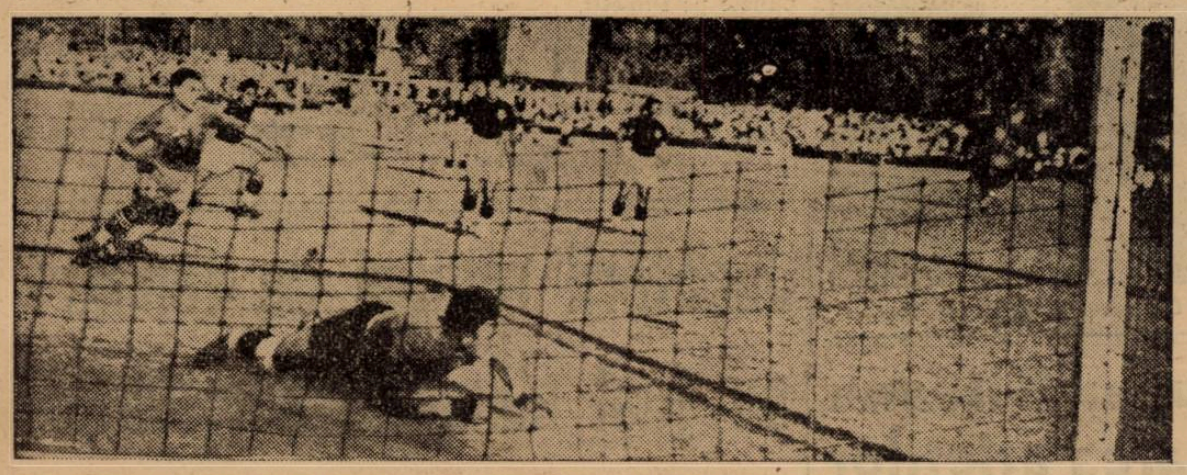

Sarosi I a executat lovitura dela 11 m., dar Ferrari respinge în corner

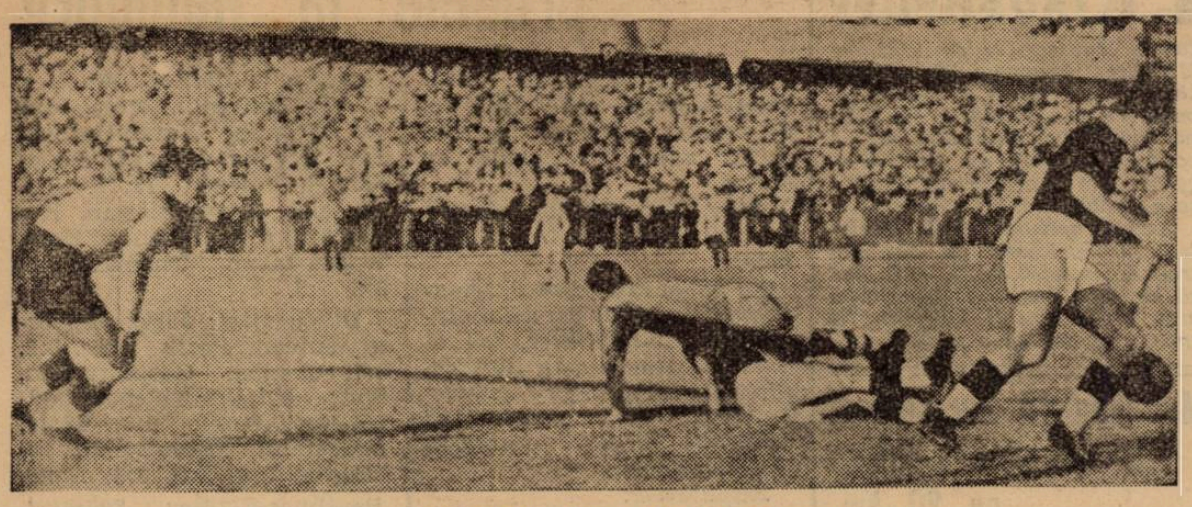

Iată și ultimul goal al lui Toldi

Ferencvaros–Bologna 4–1

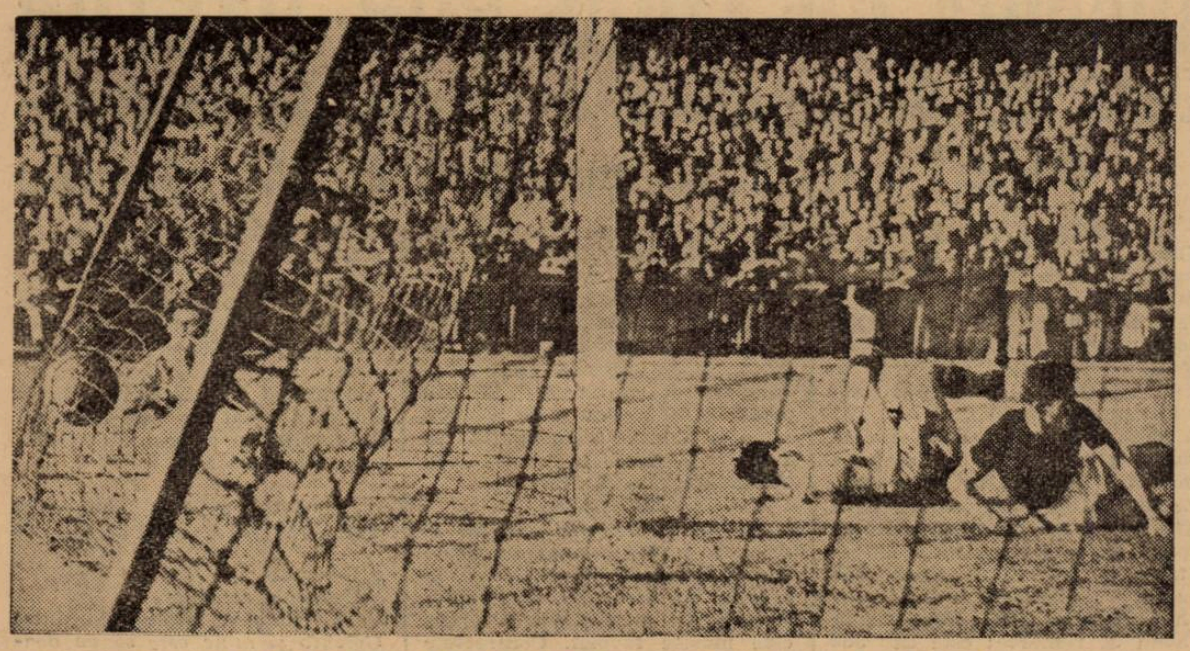

Sarosi I a fost deposedat de balon și Ricci se pregătește să degajeze

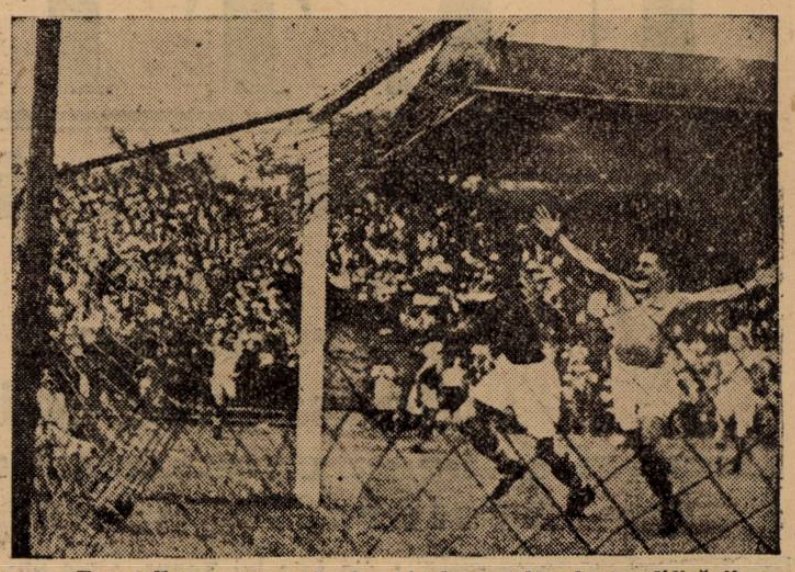

Zsengeller a marcat al patrulea goal, cel al calificării

Ujpest-Beogradsky 7-1

Mrkușici aleargă disperat după un balon care iese în out

Hada și Puricelli față'n față

Editura Societății Anonime „Universul". Bucuresti. Str. Brezoianu No. 23—25 — România

BIBLIOTECA CENTRALĂ „ASOCIAȚIUNII" SIBIIU

Taxa poștală plătită în numerar conform aprobării dir. generale p. t. t. nr. 24.464/939

2 LEI

UNIVERSUL sport

12 PAGINI 201-1939

Redacția și Administrația: Palatul „UNIVERSUL", str. Brezoianu 23—25. Telefon: Centrala: 3.30.10; Redacția 4.21.81. Redactor responsabil EUGEN DUMITRESCU

Proprietar: „Universul", S. A. Adm.-delegat: STELIAN POPESCU Inscris sub No. 167, Trib. Ilfov

Nr. 201. — Anul II — BUCUREȘTI. — Luni 24 Iulie 1939

ABONAMENTE: Pentru grupări sportive 1000 lei anual

1 an LEI 500
6 luni LEI 270
3 luni LEI 150

Helsinki-1940-Olimpiada a XII-a

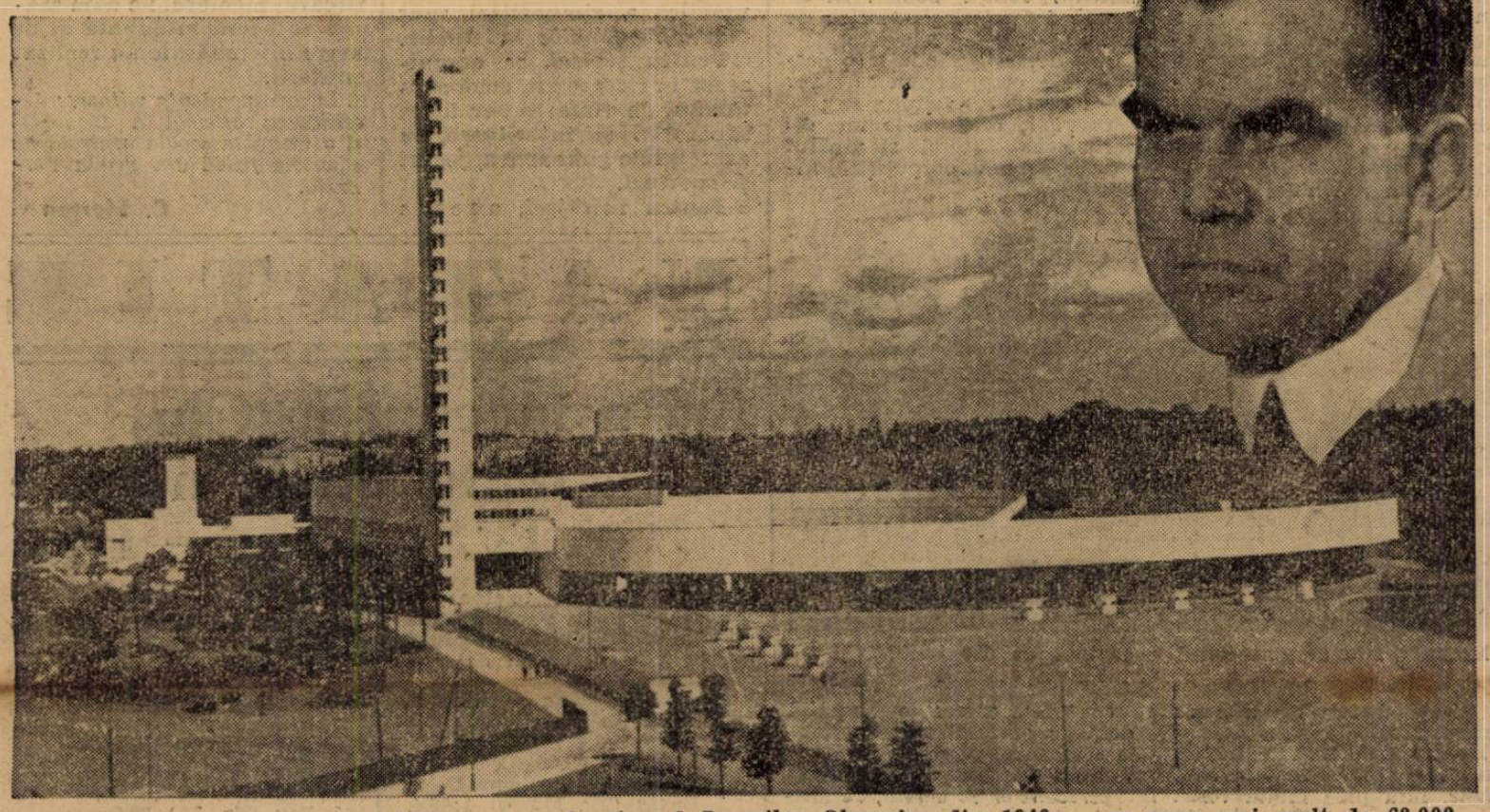

Stadionul olympic din Helsinki, care — în timpul Jocurilor Olympice din 1940 — va avea mai mult de 60.000 locuri. Actualmente lucrările de mărire sunt în curs. Dreapta sus: d. J. W. Rangell, președintele comitetului organizator al Olympiadei a XII-a

S'a fixat data disputării Balcaniadei cicliste

TUDOSE SUSPENDAT

Importantele decizii ale federației de ciclism

Comitetul federal F. R. C. întrunit în seara zilei de 21 crt. a luat următoarele hotărîri:

TUDOSE PEDEPSIT

Ratifică hotărîrile comisiunii sportive din 19 Iulie a. c., prin care alergătorul Const. Tudose este pedepsit cu 30 de zile suspendare începând de la data de 19 Iulie a. c., până la 19 Aug. a. c., pentrucă a refuzat să plece în Turul Poloniei.

CAMPIONATUL ROMANIEI

Campionatul național de viteză al României se va disputa în cursul lunei August la București sau Brăila, luându-se ultimele hotărâri în momentul când se va cunoaște situația velodromului din București.

BALCANIADA CICLISTA

Se ia act de expunerea domnului Canarache asupra organizării Balcaniadei Cicliste la București, asupra stadiului tratativelor cu Turcia, Yugoslavia și Grecia, precum și asupra planului pe care l-a conceput pentru organizarea celui de al 4-lea Tur Ciclist al României.

Se pronunță, în picioare, salutul sportiv către M. S. Regele Carol al II-lea care a binevoit să acorde Inaltul Său Patronaj Balcaniadei și Turului României.

Se pronunță cuvânt de omagiu și recunoștință pentru domnul președinte al U. F. S. R-ului George Plagino, care în părinteasca lui dragoste pentru promovarea sportului ciclist a asigurat celor 2 mari manifesta-

(Continuare in pagina 11)

(Continuare in pag. 8-a)

PALESTINA dispusă să primească echipa națională pentru două jocuri în Decembrie

Am scris mai demult că FRFA a propus forului palestinian un turneu al echipei noastre naționale B în lunile Decembrie și Ianuarie, turneu care se va desfășura și în Turcia, Grecia și Egpt.

Răspunsul palestinienilor a sosit și este afirmativ. Sunt dispuși să primească echipa României pentru două jocuri (Sâmbătă și Luni), în luna Decembrie.

In ce privește acest mare turneu al echipei B, am fost informați că se va începe în același timp cu turneul primei „naționale" în Occident, în Anglia și Belgia.

Zilele acestea F. R. F. A. va scrie federațiilor turcă, elenă și egiptenaă, propunându-le din nou turneul echipei noastre naționale.

In congresul federației internaționale dela Deauville

D. GEORGE PLAGINO,

Președintele U.F.S.R., a fost ales membru în consiliul de tir!

Tot la Deauville, MANOLE STROICI s'a clasat onorabil în campionatul mondial de tir, la un punct diferență de învingător

Eri, poșta ne-a adus noui vești dela Manole Stroici.

De data aceasta însă, dacă nu-i vorba de o victorie, este o performanță care echivalează cu un succes strălucit pentru aportul românesc.

Intr'adevăr, iată ce ne scrie compatriotul nostru din Franța:

SUCCES IN CAMPIONATUL MONDIAL

La Deauville s'a desfășurat zilele trecute campionatul mondial de tir la care au luat parte 124 de trăgători din: America, Franța, Ungaria, Anglia, Belgia, Italia, Spania, Germania, Danemarca, Grecia și Elveția.

România, a cărei participare nu era anunțată, a fost reprezentată de Manole Srtoici.

Concursurile au fost enorm de mult stânjenite de o ploaie și o furtună mare.

Totuși lupta a fost titanică și Stroici s'a clasat la loc de cinste, printre primii. Cu mai puțin ghinion, compatriotul nostru ar fi adus în țară titlul

UN PUNCT A DESPARTIT PE STROICI DE INVINGATORUL CAMPIONATULUI DAR A FOST LA EGALITATE CU MEROUFE, CAMPIONUL MONDIAL PE 1938. IN URMA LUI, LA DIFERENȚA MARE, S'AU CLASAT TRAGATORII ENGLEZI, UNGURI, AMERICANI, ETC.

Și de notat că în ultima zi a campionatului, Stroici n'a greșit nicio lovitură.

In schimb, celebrul trăgător ungur Dora Șandor a fost eliminat pentru prea multe penalizări, ar Strasburger —

Prof. Camil Mortun continuă în pag. 2 reportagiile despre „Lingiadă"

Ferencvaros—Bologna 4—1. Puricelli înscrie unicul goal

„Lingiada" (2)

36 naţiuni prezente la sărbătorirea lui P. H. Ling

Stockholmul în sărbătoare. O federaţie cum nu sunt multe. Gimnastica, sportul naţional al suedezilor

Stockholm, 19 Iulie

Pentru un pasionat de gimnastică, nu cred să poată să existe o mai mare satisfacţie decât să viziteze Suedia şi dacă vizita lui coincide cu o sărbătoare gimnastică de proporţiile celei care se desfăşoară astăzi în capitala Suediei, nu văd ce-ar mai putea pretinde.

Comemorarea celuia pentru care suedezii au un cult, a dat loc la o serie de serbări menite să răsplătească memoria lui P. H. Ling, părintele unui sistem de gimnastică a cărui valoare şi renume a trecut de mult graniţele Suediei, răspândindu-se pe întreg pământul.

UN OM ŞI OPERA LUI

P. H. Ling s'a născut la 15 Decembrie 1776 şi a murit la 3 Mai 1839. Metoda lui de gimnastică a fost atât de genial concepută, încât i-a fost uşor să se răspândească impunându-se ca un excelent mijloc de fortificare şi de conservare a sănătăţii.

Principiile lui Ling au fost de o importanţă decisivă pentru toate lucrările raţionale, relative la educaţia fizică şi numele lui face astăzi cinste Suediei şi culturii suedeze până în cele mai îndepărtate ţări.

P. H. Ling este privit de toţi cei care se ocupă cu problema educaţiei fizice, ca fiind fondatorul gimnasticei moderne.

In acest an, împlinindu-se o sută de ani dela moartea lui, Federaţia de gimnastică suedeză a organizat o impresionantă serbare care oficial va fi deschisă Joi, 20 Iulie, ora 18, pe stadionul olimpic din Stockholm de către Regele Gustav al Suediei şi care va continua apoi dimineaţa dela 10 până seara la ora 21, trei zile, după un program aranjat din timp şi la care îşi dau contribuţia cele mai bune echipe de gimnastică feminine şi masculine din lume.

STOCKHOLMUL IN SARBATOARE !

Pentru toată lumea, dar pentru suedezi în special, acestc serbări constituesc un eveniment ce depăşeşte în importanţă tot ce s'a realizat până acum în materie de sport în Suedia. Să amintesc doar câteva din realizările înfăptuite cu acest prilej.

De un an, un comitet care are în frunte ca preşedinte activ pe prinţul Gustav, lucrează la regizarea acestei manifestaţiuni ce întruneşte la Stockholm delegaţi a nu mai puţin de treizeci şi şase de naţiuni şi echipele de demonstraţie a 15 ţări.

Totul este pregătit cu o minuţiozitate şi grije care ne face să ne aducem aminte de Jocurile Olimpice. Biletele pentru demonstraţiile care au loc pe stadion în fiecare zi între orele 18—20, s'au vândut şi acum au mai rămas şi sunt luate cu asalt numai biletele pentru demonstraţiile ce au loc dimineaţa şi imediat după prânz, în cele patru mari săli închise.

De obiceiu, Stockholmul este în acest anotimp căutat de vilegiaturişti. De data aceasta, numărul vizitatorilor a întrecut cu mult tot ceea ce se spera.

Toate hotelurile şi pensiunile sunt pline, cazărmile şi internatele sunt întesate, iar în port trei vapoare germane adăpostesc câteva mii de gimnastici şi spectatori veniţi să asiste la aceste serbări !

Stockholmul pare mai frumos ca de obiceiu, străzile pavoazate, iar pe străzi, o animaţie şi o voie bună care te prinde în vârtejul ei.

In ciuda aglomeraţiei şi a conglomeratului de naţiuni adunate în acest oraş, totul decurge în cea mai perfectă ordine. Un impozant birou aşezat în imensa sală de concert din Stockholm, stă la dispoziţia tuturor congresiştilor care primesc într'un voluminos plic tot tul, începând dela bonurile de masă şi până la insignă, în aşa fel încât nimeni nu rămâne nedumerit şi toate acestea fără gălăgie, fără prea multă vorbă ci doar cu un zâmbet şi câte un „Ja-ha" care întovărăşesc gestul unor blonde suedeze ce-ţi înmânează plicul.

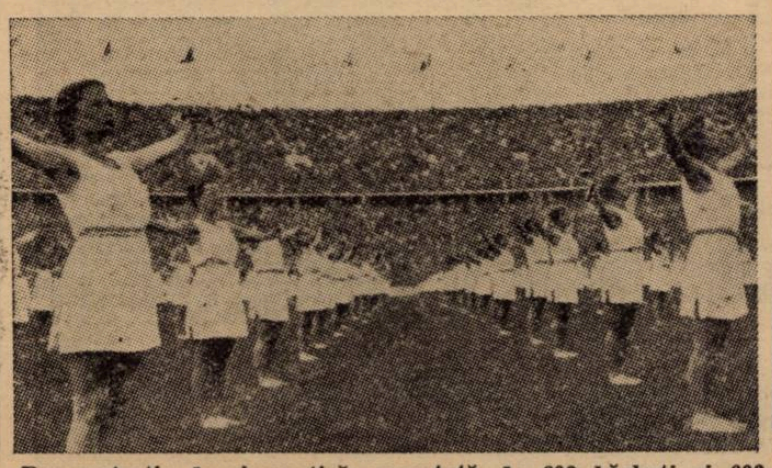

Demonstraţie de gimnastică executată de 600 bărbaţi şi 600 femei în faţa a 100.000 de spectatori

CEI MAI BUNI GIMNASTICI DIN LUME

Am asistat astăzi la câteva repetiţii a celor care începând de Vineri se vor produce atât în aer liber, cât şi în săli.

Este greu să redau în cuvinte măestria cu care se executa programul, varietatea, dar mai ales felul precis în care erau mişcările făcute.

Rând pe rând au trecut prin faţa mea : norvegieni, danezi, finlandezi, germani, suedezi, români, unguri, englezi, polonezi, americani, belgieni, estonieni şi atâţia alţii.

Pe toţi îi voi vedea separat începând de Vineri, când au loc producţiile propriu zise.

O FEDERAŢIE BINE ORGANIZATA

Este desigur Federaţia suedeză de gimnastcă, a cărui deviză este :

„GIMNASTICA PENTRU TOŢI"

şi care a reuşit să realizeze o operă de mare însemnătate socială în Suedia. Totul este făcut pe baza de voluntariat. Nimic nu este obligatoriu ; asta nu împiedică însă ca în momentul de faţă această federaţie să aibă 200.000 MEMBRI ACTIVI !

Grija acestei federaţii a fost să intereseze populaţia suedeză pentru practica gimnasticei ca prin aceasta să obţină sănătate şi să-şi mărească forţa de rezistenţă contra bolilor. In această federaţie, gimnastica se adresează :

copiilor, asigurându-le o desvoltare a corpului din care vor trage profit tot restul vieţii;

tinerilor, oferindu-le un divertisment natural şi sănătos care le desvoltă corpul şi le întăreşte voinţa;

adulţilor, cărora o anumită doză de exerciţii fizice variate, le este necesară pentru conservarea şi fortificarea sănătăţii;

persoanelor în vârstă, cu mişcări adaptate vârstei, care le îndepărtează bătrâneţea şi le întăreşte spiritul;

lucrătorilor manuali, cu exerciţii fizice, care prin diversitatea lor suprimă efectul deprimant al lucrului uniform, şi însfârşit

intelectualilor, cu o cultură fizică variată, de care ei au nevoie şi pe care lucrul lor nu le-o poate procura.

Scopul principal al mişcării gimnasticei voluntare este de a realiza pe tăcute, o muncă laborioasă şi energică în fiecare zi în sălile de gimnastică din întreaga ţară.

...ŞI O ACTIVITATE LABORIOASA

In 900 de localităţi, Federaţia a transformat sălile şcolilor, sălile societăţilor, fermele şi casele de întruniri, în centre de recreaţie, în care marele public a găsit uşor drumul spre recreaţie, sănătate, bucurie şi divertisment.

O altă operă a acestei federaţii este crearea instructorilor. Federaţia ca şi cele 22 de regionale organizează în fiecare an cursuri de instructori şi totuşi numărul lor este redus, faţă de cerinţele acestei organizaţii.

O altă preocupare a acestei federaţii este organizarea câmpurilor de gimnastică pentru şcolari şi lucrătorii din industrie.

Aceste forme de activitate practică a gimnasticei sunt foarte răspândite în Suedia.

Pentru şcolari, se organizează în fiecare an, două săptămâni de viaţă în aer liber, sănătoasă şi întăritoare, cu exerciţii de gimnastică, jocuri şi sporturi.

Pentru lucrători, aceste câmpuri au darul să-i facă să profite cât mai mult de pe urma scurtelor vacanţe. Organizarea acestor câmpuri este bazată pe recreaţie, cu viaţa în aer liber, exerciţii simple de sport, gimnastică, natatie, excursii, etc.

UN SCURT ISTORIC

La început, gimnastica voluntară a avut de întâmpinat multe greutăţi. Astăzi ea a luat o extindere, pe care nu ştim care federaţie din lume o mai poate egala.

Infiinţată în 1904, ea numără în 1918, 8.000 de membri, în 1929, 59.000, în 1936, 140.000, în 1939 210.000.

Şi dacă ne gândim că totul s'a făcut fără nici un alt îndemn decât propaganda vie din om în om şi fără nici un alt ajutor decât contribuţia fiecărui membru, ne dăm seama ce operă minunată şi de mare însemnătate au realizat suedezii.

In corespondenţa viitoare: deschiderea oficială a Lingiadei şi o vizită la şcoala centrală de educaţie fizică din insula Varmodö.

C. Morţun

NATAŢIE

Eri a început la Cluj matchul de nataţie Tg. Mureş — Cluj

Cluj, 22 (prin telefon). — Azi după amiază s'a disputat în piscina strandului din localitate prima zi a matchului de natatie Tg. Mureş—Cluj.

Rezultatele obţinute au fost:

100 m. liber (doamne)

1. Tamaş (Tg. M.) 1:28.
2. Bereczky (C. A. C. 1:32,6.

100 m. liber (domni)

1. Békés (Tg. Mureş) 1:06,4.
2. Csizmas (C. A. C.) 1:09.

200 m. piept (domni)

1. Aramyossi (Tg. M.) 3:07
2. Kiss (C. A. C.) 3:22,6.

3×100 mixt (domni)

1. C. S. Tg. Mureş: (Aranyossi, Békés, Kelemen) 3:51,8.

50 m. liber (copii)

1. Lăzăreanu (Tg. M.) 43,5 sec.
2. Ţimpoca (Tg. M.) 45,8 sec.

50 m. piept (fetiţe)

1. Szabo (Mac. Tg. M.) 51,6 sec.

CATEGORIA II.

200 m. piept (domni)

1. Meister (Hag.-Cluj) 3:59.

100 m. piept (doamne)

1. Georgescu (C. A. C. 1:48.

50 m. liber (copii)

1. Fey (Tg. M.) 37,5.

50 m. copii (sub 16 ani)

1. Fritsch (Tg.M.) 33 sec.

100 m. liber (juniori)

1. Stürtzer (Tg. M.) 1:15,8.

Polo pe apă

Tg. Mureş— C. A. C. 1:1 (1:0).

Pentru o aspeţi a marcat Schwartz, iar pentru clujeni Szanto.

Concursurile vor continua mâine, la ora 10 dimineaţa.

Făgărăşanul Ion Frătilă în Bucureşti

Excelentul înnotător Făgărăşan Ion Frăţilă (Coşbuc) a venit la Bucureşti pentru a se antrena în vederea campionatelor naţionale, deoarece la Făgăraş nu are posibilităţi de antrenament. Va lua parte probele : 100 şi 200 m. liber şi 100 m. spate crawl.

TENNIS

Campionatele internaţionale de tennis dela Hamburg

Berlin, 22. — **Din cauza timpului nefavorabil (ploaie), la campionatele internaţionale de tennis dela Hamburg, nu s'a disputat decât un singur match, la dubiu domni. Rezultatul:** Henkel, Menzel b. Szigeti, Ferenczy (Ung. 6:1, 6:1, 6:0.

SPECTACOLE

Teatre

MUNCA ŞI VOIE BUNA. — Străstămoşul.
TEATRUL VESEL (Grădina Marconi): Ţi-a făcut cu ochiul.
GRĂDINA IZBÂNDA (Calea Văcăreşti): Izbânda 1939.
GRĂDINA TEATRUL NOU: Văcăreşti Movietone.
COMOEDIA: Intre Venus şi Rapid.
TEATRUL COLOS: O noapte pe Riviera.
TEATRUL COMIC (Grădina Volta-Buzeşti): Ai cui sunt pantalonii ?
TEATRUL NATALIŢA PAVELESCU (lângă Hala Traian): „Luna de miere".

Stranduri

LIDO: Bazin cu valuri. Zilnic five-o'clock tea
STRANDUL BRAGADIRU: Aer, apă, soare, poziţie splendidă
STRANDUL KISELEFF: Trei bazine, zilnic apă proaspătă
STRANDUL OBOR: Strandul sportivilor.
STRANDUL FLOREASCA: Cel mai vast strand.

Cinematografe

SCALA: Secretul unei actriţe.
CAPITOL (grădina şi sala) : „Pumnul de fie" cu Wallace Bery şi Robert Taylor şi Jurnal metra.
TRIANON: Prizonierul din Sing-Sing şi jurnal
A. R. P. A.: Tango nocturn şi Stan şi Bran în Fra Diavolo.
REGAL: „Nevasta Brutarului" cu Raimu-Ginette Leclerc. Jurnal Paramount.
FEMINA: Secretul unei femei frumoase.
PALAS BULEVARD : 100 de băieţi şi o fată şi Aventurile lui Tom Sawyer.
KOXY: Regina carnavalului, jurnal şi completare.
SELECT : Sally-Irene şi Ulary cu Alice Fay. Secretul d-nei Saneret. Jeanne Aubert—Pierre Brasseur.
GRADINA FORUM (str. C. A. Rosetti No. 6): Pentru patrie şi Menaj parizian.
FORUM: Pentru patrie şi Menaj parisian.
SAVOY: Leopardul Suzanei şi Minciuna Ninei Patrovna.
ELYSEE: Parada tinereţii, jurnal Paramount şi românesc.
FORUM: S. O. S. Tanger şi Olinda vieţii.
OMNIA: Uliţa durerii şi Trăeşte iubeşte, învaţă.
NISSA: Mesagerii şi Băieţi în uniformă.
RIALTO: Nopţi princiare şi Insula văduvelor.
BIZANTIN: Manuela şi Clubul sinucigaşilor.
AMERICAN (Grădina şi sala): Intre glorie şi dragoste şi Noapte de muzică şi dansuri ţigăneşti.
AIDA: Viaţa furată şi O familie trăznită.
COTROCENI: Colivia de aur şi Căsnicia Dr. Ahhan.
DIANA: Robin Hood şi Sângele pământului.
DACIA (Grădină şi sală): Zorro (operă complectă), Jurnal şi complectare.
DICHIU: Inchis pentru renovare.
EDISON (Sala şi grădina): Păcatul Helenei Wilffur. O dramă în în largul mării şi Artişti.
FRANCLIN: Tarantela şi Necunoscuta.
FLORIDA (Sală şi grădină): Poltava şi Prizonierul din Africa.
GLORIA (Grădina): Nebuniile vacanţei şi Nomazii.
GRAND: Misterele cartierelor chinezeşti şi Suzana.
IZBANDA: Sânge de cazac şi Neapole sub sărutul focului.
ILEANA (Sala şi grădina): Se caută o femeie şi Manechinul.
LIA: Miss Rafles şi Stăpânul Metropolei.
LUCIFER: Uliţa durerii şi O crimă fără importanţă.
MARNA: Se lasă noaptea şi Frumoasă-i tinereţea.
MARCONI: Ramuntcho, Cadrilul şi Jurnal românesc O. N. C.
MODEL: Zorro (Operă complectă).
MILANO (Sala şi grădina): Suez şi Mireasa fugară.
NERO (Sală şi grădină): Paradisul îndrăgostiţilor şi Panică în Univers
ODEON: Cavalcada destinului şi Sultanul din Rungay.
PACHE: Pentru patrie şi Gentlemen după miezul nopţii.
PARIS (Sală şi grădină): Furtună în Asia, Capriccio şi Artişti.
PAX (Sala şi grădina): Fanny Elssler, Şeicui şi Trupă de reviste.
RAHOVA: Tentaţie şi Romanţa Radiolui.
REX: Femeia care primeşte palmele şi Ultimul post.
ŞIC (Grădină): Tragedia unei generaţii şi Nick gentlemen detectiv.
TRIUMF: Dubla existenţă a d-rului Clitterhouse şi Shirley salvează America.
TOMIS (Grădină şi sală): Dineu la Ritz şi Suflete în ceaţă.
UNIC (Grădină şi sală): Stăpânul Metropolei şi Miss Rafles.
UNIREA: O crimă pasională şi Oraşul păcatelor.
VOLTA BUZEŞTI: Ogorul şi Tarantela.
VOLGA: Diavolii aerului şi Necunoscuta din Monte Carlo
VENUS: Fraţii Ritz în Călăreţii seli şi Sclavele albe.

Football Football Football Football

Pentru reîntoarcerea la sistemul goalaveragelui...

Caracterul dominant al campionatului național este continuitatea...

...pentruce să fie preferate elemente accidentale fenomenelor continue în hotărîrea ordinei în clasament?

Campionatul național este o competiție de rezistență. Și cei, cari au pasiunea apropierilor de arta militară îl consideră ca un real război de uzură.

Este o concepție pe care toată lumea o admite fără cea mai neînsemnată dificultate. Și atunci apare evident: caracterul dominant al acestei competiții este continutatea.

Așa dar toate elementele în legătură cu campionatul național trebuesc considerate numai prin perspectiva precisă a acestei continuități dominante, care formează în ultimă instanță miezul central al competiției.

SPRE MODIFICAREA NORMELOR DE INTOCMIRE A CLASAMENTULUI

Se știe că modul de întocmire a clasamentului în campionatul național al Romăniei este suficient de complex pentru a da naștere la stări anormale.

In acelaș timp, îl considerăm și eronat în parte pentrn a pretinde schimbarea lui — ca în toate celelalte țări ordinea în clasamentul campionatului național este dată de numărul puntecolr totalizate la sfârșitul competiției.

In caz că două echipe sunt la egalitate de puncte... ah! atunci intervine o adevărată algebră mai mult sau mai puțin dificilă și nedreaptă.

Primează echipa care din cele două matchuri jucate a totalizat numărul cel mai mare de puncte.

Așa dar echipa cu o victorie și cel puțin un match nul.

Dacă operația aceasta conduce la situații egale intervin alte considerente; pe care este inutil să le mai pomenim.

In celelalte țări — cu excepția Turciei care îl ignoră — în cazul egalității de puncte ordinea este hotărită de raportul dintre goalurile date și primite.

Și credem că această modalitate este mult mai justă, mult mai conformă cu spiritul campionatului național considerat competiție de continuitate.

Iată pentruce avem convingerea că se impune revenirea la modalitatea aceasta, pe care am schimbat-o pentru o experiență neisbutită, părăsită de Italia — unde a fost făcută întâi și de unde am luat-o noi — numai după un an de zile.

MOTIVELE SUNT FOARTE PUTERNICE

Să analizăm acum motivele cari conduc la introducerea goalaverajului.

In primul rând unul de ordin istoric. Toate țările europene ca și acelea ale Americii de Sud au adoptat această modalitate.

Este o tendință modernă — apreciată ca necesară pentru foarte multe motive — ca să existe o unificare a legilor în raporturile internaționale.

Și raporturile sportive nu ar fi posibile dacă sporturile nu ar avea legi comune.

Apoi... o victorie reprezintă un moment izolat. In foarte multe cazuri un accident. Un exemplu.

Rapid a învins Gloria la Arad și a pierdut la București.

Mai poate fi considerată ca puternică forța de clasificare a numărului de victorii.

Și atunci poate avea forța de lege într'o competiție de continuitate un fapt care este prea mult supus circumstanțelor de moment?

Cine ar fi putut afirma că Rapid este de valoare egală cu Gloria? Pentrucă la această concluzie ar conduce rezultatul de mai sus.

O echipă a pierdut — sau a terminat la egalitate — matchul de pe terenul propriu.

In mod normal toată lumea consideră aceasta ca un accident ce se poate explica prin circumsetanțe momentane.

Este logic ca echipa care a beneficiat de aceste întâmplătoare condiții de moment să treacă înaintea echipei celeilalte, care a marcat totuși în cursul campionatului 10—15 goaluri mai mult și a primit cu tot atâtea mai puțin? Firește că nu?

Dar introducerea goalaverajului nu se impune numai prin considerații oare cum negative.

El este mai simplu și simplitatea unui sistem este o calitate esențială, este mai rațional pentrucă reprezintă un fenomen de continuitate, deci integral în spiritul dominant și real al competiției.

Pentrucă dacă se ia — în apreciere maximă elemente de durată: numărul total de puncte, pentru ce să nu preferăm în secundă instanță tot un element de durată: numărul de goaluri date și primite în tot campionatul.

Este ceva foarte simplu. Și ar simplifica enorm situația la sfârșitul clasamentului.

E de ajuns să ne amintim că anul acesta foarte mulți oameni de specialitate nu puteau întocmi un clasament oficial.

— n. g. s. —

150.000 lei pentru Covaci I! Cine oferă?... Tricolor C.F.P.V. își scoate jucătorii la mezat

La Ploești — în tabăra Tricolorului C.F.P.V. — ne scrie corespondentul nostru — s'a lăsat descurajarea. Conducătorii, care au făcut dovadă de mari sacrificii, sunt complect scârbiți și hotăriți să nu mai miște un deget pentru sportul local. Atâta desamăgire au avut!

Astfel că feroviarii ploeșteni și-au scos jucătorii la „mezat".

Oferte primesc zilnic, dar niciuna n'are darul să corespundă pretențiilor formulate de Tricolor C.F.P.V. Ca o simplă curiozitate notăm că pentru Covaci I (internaționalul), a cerut 150.000 lei...

Pentru Covaci II (extremul dreapta) ploeștenii sunt în tratative cu Venus, tratative care n'au fost terminate.

Alți jucători buni, de clasă, care fac mulți bani sunt: Schramek — portarul, — Dunăreanu — fundașul, — Bocșa și Mosko, ambii înaintași.

Se lucrează programul diviziei naționale A

Regulamentul va fi modificat în sensul că și matchurile cu echipe provinciale să se poată disputa Sâmbăta

După cum s'a anunțat, se lucrează asidu la întocmirea programului diviziei naționale A. Directorul technic al F.R.F.A. întâmpină însă dificultăți mari din cauza celor cinci echipe din Capitală a căror programare provoacă mari încurcături.

UN PROGRAM IN CIFRE

D. O. Luchide a utilizat pentru simplificarea lucrului cifre în locul numelui echipelor și a alcătuit astfel un proect de program care urmează să fie corectat de câteva ori până ce ajunge cât mai bun posibil.

PRIMELE TREI ETAPE

Ca o simplă curiozitate —căci probabil că vor fi modificate până la urmă — dăm primele trei etape din actualul proect de program:

ZIUA I-a

Venus-X.
Rapid-U. D. R.
Amefa-Carpați.
Victoria-Unirea Tricolor
Juventus-C. A. M. T.
Ripensia-Sportul Studențesc.

ZIUA II-a

X-Sportul Studențesc.

C. A. M. T.-Ripensia.
Unirea Tricolor-Juventus.
U. D. R.-Victoria.
F. C. Carpați-Rapid.

Venus-Amefa.

ZIUA III-a

Rapid-Venus.
Amefa-X.
Victoria-F. C. Carpați.
Juventus-U. D. R.
Ripensia-Unirea Tricolor.
Sportul Studențesc-C. A. M. T.

TRAGEREA LA SORȚI

Programul când va fi în forma sa definitivă va fi tras la sorți. Echipele vor trage fiecare câte un număr și astfel se formează programul.

Pentru echipele din Capitală tragerea la sorți are loc separat: pentru ele sunt prevăzute numerele 1, 3, 7, 8 și 11 și bucureștenele vor trage numai din acestea, iar provincialele din restul de 7.

FIECARE ECHIPA SE DEPLASEAZA CONSECUTIV DE DOUA ORI

Din cauza celei de-a cincea echipe din Capitală, fiecare divizionară A va fi silită să facă fie în tur, fie în retur două deplasări consecutive.

MODIFICAREA REGULAMENTULUI

Din cauză că în fiecare Duminică vor fi în Capitală 3 jocuri și cum nu se poate aranja mereu ca unul din ele să fie între echipe bucureștene, comitetul federal intenționează să modifice regulamentul în sensul ca și partidele cu echipe provinciale să se poată disputa Sâmbătă după amiază.

CUPLAJUL RAMÂNE OBLIGATORIU

Federația nu intenționează în nici un caz să ridice obligativitatea cuplajului, tocmai din cauza numărului mare de echipe din Capitală.

Marți seara BIROU FEDERAL

Biroul Federal al federației române de football se va întruni din nou, dar săptămâna viitoare.

Acest for va ține ședință Marți seară.

Football Football Football Football Football Football Football

Din toate câte puţin...

MILICA TEODORESCU AL FOOTBALLULUI

„Cazul Pop Vasile" este unul — puţin mai caracteristic — din multele care ilustrează o anumită mentalitate a jucătorilor noştri. Pop Vasile a semnat pentru U. D. R. (dela care a primit 120.000 lei) plecând dela clubul-leagăn Victoria, în condiţiuni şi petându-se la acte care depăşesc neseriozitatea.

Dar nici Bogdan nu-i mai breaz. „Milică Teodorescu" al footballului românesc a dat vrabia din mână pentru cioara din par; pentru a-şi satisface un capriciu sau gustul de aventuri, a plecat din România — unde avea situaţie bună — pentrucă nu voia să aibă şef pe un jucător mai slab, dar om de treabă, serios şi s'a aruncat în necunoscut.

A plecat în Franţa după un angajament de care nu ştia decât el şi un intermediar de meserie care — în puţinele-i ore libere — face şi pe corespondentul unui confrate.

Deci, Bogdan, după ce şi-a pierdut o situaţie şi după ce-şi va fi cheltuit şi banii economisiţi sau — de ruşine, — va accepta un angajament în Franţa în orice condiţiuni sau se va înapoia în ţară cu coada între picioare, dar cu gândul ca la anu' să mai încerce odată...

Ambele ipoteze sunt la fel de posibile.

Dar Bogdan va rămâne Bogdan.

PILDE OBORENE

După atâtea rânduri triste, iată şi câteva de bucurie.

Răbdarea, perseverenţa Unirei Tricolor a isbândit până la urmă

Şi în acest succes nu vedem numai triumful etnicului, ci şi al tinereţii, al unei idei de care depinde însăşi viitorul footballului nostru.

Cu jucători tineri, crescuţi în club ani de-arândul şi hrăniţi cu dragoste de club în atmosferă ideală, tânăra echipă din Obor şi-a călit nervii în jocuri care distrug nervii.

Şi a învins!

Pildă vie pentru contemporani.

CARACTERISTICA SEZONULUI

Caracteristic anului acesta este faptul că s'au făcut prea puţine achiziţii de mare răsunet.

Fără cazul nenorocit al Victoriei din Cluj, achiziţiile „senzaţionale" se numără pe degete.

In schimb, sunt bine cotaţi jucătorii tineri. O adevărată năvală s'a produs asupra categoriilor inferioare.

Să fie acesta începutul unei ere noui, a cultivării elementului tânăr?

Sau simplă aparenţă, sub care se ascund adevăratele achiziţii senzaţionale cu şase cifre?

— a. b. c. —

Gloria C. F. R. şi Mureşul luptă azi pentru ultimul loc din divizia A

Gălăţenii sunt favoriţi dar va fi foarte greu să cucerească un avantaj care să-i pună la adăpost de surprize

Gloria C. F. R. dispută azi după amiază la Galaţi matchul de calificare cu Mureşul din Tg. Mureş.

Importanţa jocului va face ca lupta să fie extraordinară, şi adversarii vor face imposibilul pentru a realiza o performanţă care să le permită să se considere ca singur ocupant al ultimului loc liber din divizia A.

DIFERENŢA DE METODA

Partida va fi cu siguranţă foarte interesantă din punct de vedere al metodelor de joc întrebuinţate de fiecare din cei doi adversari.

Gloria C. F. R. are un sistem de joc bazat exclusiv pe apărare, atacul fiind lăsat în grija aripilor şi centrului atacant. Cum aceştia nu sunt jucători de valoare prea mare, echipa sufere oarecum al capitolul „eficacitate".

Mureşul în schimb, are preocupări egale şi pentru atac şi pentru apărare şi mai ales are o linie de atac extrem de eficace.

CINE E MAI BUN?

Incercând să comparăm adversarii de azi din punct de vedere al valorii intrinsece, nu se poate să nu ajungem la concluzia că Mureşul e mai bun.

Intr'adevăr, în campionat, Gloria C. F. R.a avut şansa să facă parte din cea mai slabă grupă a diviziei B. Afirmaţia nu trebuie să pară exagerată, dacă aflăm că Gloria C. F. R. a câştigat minimum 8 puncte la masa verde.

In schimb, Mureşul a avut adversari pe Universitatea, Crişana, Stăruinţa, etc. şi a luptat din greu pentru a-şi apropia primul loc al grupei. Orice s'ar spune, între Traian, Jahn, H. I. A. şi Mihai Viteazul şi echipele din grupa de nord a seriei vestice este o diferenţă colosală, care în fapt se traduce în diferenţa dintre Mureşul şi Gloria C. F. R.

VA REUŞI CARJAN SA INSUFLEŢEASCA, INSFARŞIT, ATACUL GLORIEI C. F. R.?

Punctul nevralgic al partidei de azi îl constitue linia de atac a Gloriei C. F. R. Pe drept cuvânt se poate spune că dacă echipa din Galaţi a pierdut primul joc de calificare, cea mai mare vinovată este linia de atac, de o ineficacitate exasperantă.

Azi reintră Cârjan şi se speră că aportul lui va fi salutar în această direcţie.

Dacă atacul se va limita şi azi la combinaţii inutile fără lovituri la poartă, soarta gazdelor este pecetluită.

POATE GLORIA C. F. R. MARI AZI UN AVANTAJ HOTARITOR?

Jucând pe teren propriu, Gloria C. F. R. este favorit şi avem impresia că nu poate pierde matchul de azi. Pentru gălăţeni însă, este important nu să câştige cât să realizeze un scor care să-i pună la adăpost de orice surpriză la Tg.-Mureş. Avem impresia că lucrul va fi excepţional de greu de realizat.

Este adevărat că Mureşul nu a realizat în cursul campionatului nici o performanţă bună în deplasare, dar în turul de calificare echipa a prins curaj. Dovada că la Timişoara Mureşul a condus pe C.A.M.T. cu 1:0 o repriză întreagă. Lucru ce nu este de loc de disprețuit.

ECHIPELE

GLORIA: Justin-Prassler II, M. Rădulescu-Ţopa, Kiss, Mihăilescu-Surugiu, Millea, Bodea, Cârjan, Pancov.

MUREŞUL: Varday-Vidrăşan, Borda-Ghiliga, Bossowesky, Medve-Incse II, Szasz, Simho, Incse II, Culcsar.

Din lumea cluburilor mici

● VULTURII CARPAŢILOR au părăsit aseară Capitala îndreptându-se spre Curtea de Argeş.

● BIRUINŢA va alinia la Pucioasa o formaţie întărită.

● 15 JUCATORI vor compune garnitura A. S. Distribuţiei care joacă astăzi la Buşteni cu Caraimanul.

● D. CREŢU AUREL va conduce matchul de astăzi dela Buşteni, A. S. Distribuţia-Caraimanul.

● D. C. CHIRICEANU şi TITEL URSACHE vor trata astăzi la Buşteni pentru un match Sp. Studenţesc-Caraimanul.

● LEII BANESII organizează astăzi o competiţie sistem fulger.

Exod...

Silite de căldură şi tentate de angajamente frumoase...

cluburile districtuale se deplasează în massă

A. S. Distribuţia-Caraimanul „matchul zilei"

In această vacanţă, grupările districtuale s'au deplasat în provincie mai mult ca oricând.

Incă de acum o lună, matchurile pentru propagandă s'au inaugurat crescând din Duminecă în Duminecă.

Astăzi, şapte din cele mai bune grupări districtuale joacă în diferite oraşe cu scopul de propagandă.

Iată echipele cari se deplasează: A. S. Distribuţia, Monitorul Oficial, C.F.R.B.T., Cartea Românească, Biruinţa, Gloria şi Vulturii Carpaţilor.

După cum vedem din categoria I-a sunt două echipe, din categoria II-a patru echipe iar din ultima categorie una singură.

Şi acum să vorbim câte puţin despre aceste matchuri.

LA BUŞTENI: A. S. DISTRIBUŢIA—CARAIMANUL. Sezoniştii din Buşteni au ocazia să asiste la un match extrem de interesant.

Este vorba de întâlnirea dintre A. S. Distribuţia şi Caraimanul.

Noul promovat în categoria II-a nu a cunoscut în acest an vacanţa şi activitatea a fost continuă. După un întreg campionat în care s'au afirmat net, „petroliştii" vor începe acum o serie de deplasări pentru a se face cunoscuţi şi în provincie.

Evident că astăzi nu au de înfruntat un adversar prea puternic, însă în faţa A. S. Distribuţiei, Caraimanul va depune maximum de efort pentru a fi la înălţimea adversarului.

Faptul care ne face să credem că pe teren va fi un public numeros, este acela că A. S. Distribuţia nu a cunoscut înfrângeri.

Cu alte cuvinte astăzi evoluează pe terenul din Buşteni echipa „neînvinsă".

Toţi sportivii vor fi curioşi să vadă la lucru această puternică formaţie şi totdeodată vor avea ocazia să vadă înregistrând o nouă victorie.

LA T. MAGURELE: MONITORUL OFICIAL—OLTUL

Campionul categoriei I-a seria A, joacă la Turnul Măgurele, oraşul în care sportul a luat mare desvoltare.

Posibilităţile bucureştenilor sunt cunoscute şi în campania Oltului nu ne putem aştepta decât la un match tare. Trebue să ţinem seamă şi de faptul că foştii divizionari sunt extrem de periculoşi pe teren propriu şi îşi pot măsura forţele cu orice adversar.

Cu toate acestea noi acordăm toate şansele oaspeţilor.

LA TARGOVIŞTE: FLORIA—T. C. T.

A doua echipă din categoria primă care joacă în provincie este Gloria.

Pe terenul din Târgovişte va da replica echipei gazdele T. C. T Târgoviştenii au în echipă elemente valoroase cari au ridicat sportul din acest oraş la cea mai înaltă treaptă.

Bucureştenii vor deplasa cea mai bună echipă — inclusiv nouile achiziţii — pentru a reuşi să facă o adevărată propagandă.

Credem într'o victorie a oaspeţilor.

LA CĂLĂRAŞI: C.F.R B.T.—TRICOLOR VENUS

C.F.R.-iştii fac a doua deplasare din acest sezon.

De data aceasta are de înfruntat o echipă puternică care nu pleacă steagul cu aşa mare uşurinţă.

Bucureştenii au făcut în cursul acestei săptămâni două antrenamente reuşite astfel că se vor prezenta pe teren în cea mai bună condiţie.

Cunoscând valoarea călăraşenilor nu ne putem pronunţa asupra favoritului.

LA ALEXANDRIA: CARTEA ROMÂNEASCĂ—VICTORIA

Puternica formaţie din categoria II-a, Cartea Românească joacă la Alexandria.

Librarii vor începe de acum înainte o serie de deplasări în multe oraşe principale.

In matchul dela Alexandria. Cartea Românească va utiliza toate achiziţiile astfel că Victoria are de înfruntat o echipă omogenă.

Sperăm într'o victorie a bucureştenilor.

LA CURTEA DE ARGEŞ: C. A. P. S.—VULTURII CARPAŢILOR

Tânăra formaţie Vulturii Carpaţilor joacă la Curtea de Argeş. Gazdele ne-au confirmat în această vacanţă adevărata lor valoare

Astfel că bucureştenii vor trebui să se întrebuinţeze. Noi avem mare încredere în echipa Vulturii Carpaţilor şi sperăm chiar într'o victorie a lor.

LA PUCIOASA: BIRUINŢA—P.A.S.

Echipa d-lui col. B. Duma este la prima deplasare în acest sezon.

Jucând în staţiunea balneară cu P.A.S., bucureştenii vor căuta să facă o figură frumoasă pentru a arăta adevărata lor valoare.

P.S.A. are deasemeni elemente valoroase şi matchul se anunţă extrem de disputat.

Programul Diviziei B. va fi alcătuit mult mai târziu

In prezent — după cum am mai scris — directorul technic F. R. F. A., d. O. Luchide, lucrează intens la alcătuirea programului Diviziei A.

In ce priveşte programul divizionar B — pe care tot d-sa îl va alcătui — acesta va fi întocmit după ce va fi gata cel al Diviziei A şi al Cupei României!

Două noui inscrieri în Cupa României

In cursul zilei de eri s'au produs două noui înscrieri în cupa României:

Venus (Botoşani) şi

Victoria (Brăila).

Şi aceste înscrieri sunt scutite de taxe conform deciziei C. C. R.

Convocări

● Asociaţia sportivă „Herdan" convoacă pentru Duminică 23 Iulie 1939 la ora 6.30 pe toţi jucătorii şi membrii pentru a pleca în excursie la Snagov.

Se atrage atenţia că maşinile pleacă la ora 7 fix din curtea morii.

● A. S. C. S. Baciu convoacă Duminică 23 Iulie 1939, ora 10, în str. Căldărari nr. 2, toţi jucătorii pentru jocul de cupă care se dispută pe terenul Iuta: Febus, Gabov, Naiman, Popescu, Hermuth, Kaşa, Iliescu, Grosu, Gherasim, Rofri, Tudose, Victor, Vily, Andreos, Boamă, Manolescu.

Football football football football

A 13-a finală C. E. C. e o problemă de familie...

Ferencvaros sau Ujpest... evident e tot una

... Prima partidă poate da celui dintâi un avantaj suficient

Azi după amiază se dispută la Budapesta, pe terenul F. T. C. prima finală a cupei Europei Centrale, între Ferencváros și Ujpest.

Cele două formații s'au calificat pentru această ultimă etapă, învingând respectiv pe Sparta, Bologna, Ambrosiana și Beogradsky. Deci fiecare a scos din competiție echipe de mare valoare continentală.

Privind performanțele, socotim că Ferencváros a avut adversari mai dificili, întrucât echipele învinse sunt amândouă campioanele țărilor respective. In finala de azi echipa dr-ului Sárosi va întâlni un nou campion, pe acela care i-a „suflat" titlul Ungariei și deci va avea o ocazie unică să se revanșeze.

Ujpest să prezintă în finala de azi cu ferma hotărîre să cucerească pentru a doua oară populara competiție încă în prima finală și să aibă afară de titlul de campion al Ungariei și pe acela de câștigător al cupei Europei Centrale.

In cele două matchuri de campionat disputate, în toamna trecută Ferencváros a câștigat cu 3:1, iar în primăvară Ujpest a condus tot cu 3:1, dar până în cele din urmă întâlnirea s'a terminat cu scorul de 3:3.

Deci în campionat Ferencváros și-a manifestat o oarecare superioritate, însă cu toate acestea a fost nevoit să se mulțumească cu locul 2 în clasament.

In momentul de față Ujpest pare să fie mai bun. Campionii Ungariei dispun de o formație bine echilibrată, cu compartimente la fel de bune și bine sudate.

In schimb Ferencváros este o echipă specifică de cupă, o echipă capabilă de performanțe mari.

Exemple ? Ferencváros este pentru a cincea oară în finala C. E. C.; este singura echipă care a fost capabilă să câștige ambele finale (în campania lui Lazio în 1937, 4:2 și 5:4); a eliminat anul acesta pe Sparta la Praga ! ! etc

Aceste performanțe din trecut ne fac să credem că în matchul de azi deși Ujpest este favorit, Ferencváros va câștiga.

Pronosticul nostru 3:2 pentru Ferencvâros.

D. Krist (Boemia-Moravia) va dirija următoarele formațiuni:

FERENCVAROS : Háda - Tátrai, dr. Szoyka-Magda, Sârosi III, Lázár-Tänczer, Kiss, dr. Sárosi, Toldi, Gyetvai.

UJPEST: Sziklai-Futo, Fekete-Szalay, Szücs, Balogh-Adám, Vincze, Zsengellér, Kocsis.

U. D. R. și F. C. Carpați

propun restului divizionarelor A un aranjament financiar care să excludă deficitele

Gruparea reșițeană U. D. R. va face un aranjament cu toate celelalte divizionare A, în sensul ca să nu plătească și să nu primească nic un ban dela matchurile divizionare.

Reșițenii cred că prin acest sistem se termină cu plângerile adresate federației din cauza deficitelor realizate în deplasările în centrele corporativelor.

După informațiile ce posedăm și F. C. Carpați va lua o hotărîre similară.

Majoritatea grupărilor divizionare A în mare jenă financiară

Sezonul trecut a fost „o vacă slabă" pentru grupările divizionare A.

Nu toate, firește, dar majoritatea lor resimte acum slabele încasări — față de cheltuelile mari avute — în primăvară.

Știri mai mult sau mai puțin alarmante sosesc din taberile atinse de secetă. Jucătorii sunt neplătiți cu lunile, iar conducătorii nu mai știu de unde să facă rost de bani. Nu numim grupările dintr'o delicatețe ușor de explicat, dar putem spune că puține, foarte puține (U. D. R., Carpați, etc.) sunt grupările care n'au astfel de probleme de rezolvat.

Este consecința firească a unui profesionism sub formă de statut italian dus la exagerare, este consecința concurenței la achiziții și achiziționărilor la sume mult prea mari pentru footballul nostru.

Greșeli din trecut se plătesc astăzi cu mari riscuri.

In primul rând, cu riscul scăderii nivelului tehnic al footballului. Ori, de aici se produce o altă consecință : asistențe reduse la matchuri.

Și iată cum footballul cade din lac în puț.

Nu este exclusă o depresiune asemnătoare celei produse acum câțiva ani în Ungaria.

Oricum, situația — din acest punct de vedere — se prezintă gravă.

Rămâne de văzut ce soluții se vor găsi.

Noi — mărturisim — nu le vedem, decât în niscaiva „Meceni".

Căci numai prin bani se poate rezolva problema aceasta.

Dar, o mai exista măcar un „Mecena"

CĂLDURILE OMOA RĂ...

Cel mai bun mijloc de a vă conserva vitalitatea și energia în timpul verei, este de a vă supra-alimenta sângele și nervii făcând o cură de Quintonine. Iată această scrisoare a D-lui E. PERRAUD, 9, rue Bernard-Palissy din Tours : .

„Simțindu-mă foarte deprimat din cauza căldurilor, am întrebuințat excelentul Dv. Quintonine și vă pot asigura că el mi-a dat repede forțele și buna mea dispoziție"

Vinul fortifiant obținut amestecând un flacon de Quintonine cu un litru de vin de masă — și din care se ia un păhărel înaintea fiecărei mese — este de un gust delicios. Acela care îl întrebuințează păstrează intactă — sau își regăsește — vitalitatea sa, și poate să se bucure din plin, de sezonul frumos

QUINTONINE

PRODUS FRANCEZ. — LABORATOARELE HELIN

Dă înfățișare bună

LA FARMACII ȘI DROGUERII

Echipele croate

au fost radiate din federația iugoslavă

In ultima sa ședință federația jugoslavă a luat o hotărîre extrem de gravă.

Este notoriu că echipele din Zagreb luaseră hotărîrea să se retragă din federația jugoslavă și să formeze o federație autonomă. Această inițiativă a avut un ecou puternic în rândurile grupărilor croate, cari au aderat toate la acest proect.

Federația jugoslavă sesizându-se, a dat un termen acestor grupări să se retragă din „federația croată". Termenul a expirat la 18 Iulie, și cum grupările n'au respectat dispozițiunile forului dela Belgrad, toate au fost radiate.

Printre ele figurează (notăm numai cele cunoscute la noi) **Gradjanski, HASK** din Zagreb, **Hajduk** din Split, **Slavia** din Osijek, **Slavia** din Varasdin, **Backa** din Subotica, **Slavia** din Sarajevo.

In noul program al campionatului jugoslav — care a fost alcătuit — formațiile de mai sus nu mai figurează, deci ele nu vor mai juca pentru campionatul Jugoslaviei.

Cupa Unirea 1939-40

cu 32 districte participante va începe în Septembrie

Majoritatea comisiilor dela FRFA au luat vacanță, astfel că rezolvarea lucrărilor va continua în preajma reluării activității.

Una din aceste comisiuni, aceia a juniorilor, va ține prima sa ședință după 15 August, când va începe să pregătească Cupa Unirea.

D. Costel Rădulescu — președintele comisiei — ne-a informat că pentru ediția 1939—40 va mări numărul districtelor la 32, iar programul îl va alcătui numai după ce va cunoaște programul divizionar A și B.

In orice caz, Cupa Unirea va începe sigur în cursul lunei Septembrie.

Venus organizează trei turnee la începutul sezonului :

20-25 August cu Beogradsky 3 - 7 Septembrie cu câștigătorul C. E. C. In Septembrie cu Dynamo

Campionii naționali și-au alcătuit pentru începutul sezonului viitor un program internațional cu adevărat senzațional. Sunt în proect 9 jocuri cu echipe jugoslave, ungare și — clou-ul anului — o echipă sovietică.

BEOGRADSKY JOACA LA 20 AUGUST IN BUCUREȘTI

Tratativele duse în cel mai mare secret cu Beogradsky campionul Jugoslaviei și reprezentantul vecinilor noștri în C.E.C. au fost încheiate.

Jugoslavii au acceptat să joace la București trei jocuri între 20 și 25 August.

Adversarii vor fi Venus, Rapid și probabil Ripensia.

CAȘTIGATORUL C. E. C. DE ASEMENEA

După cum se știe, Venus a început tratative cu finalistele cupei Europei Centrale Ujpest și Ferencváros.

Și acestea au acceptat să joace între 3 și 7 Septembrie trei jocuri în București și probabil că protagoniștii români ai turneului vor fi tot cele trei echipe de mai sus.

...ȘI IN SFARȘIT DYNAMO

Tratativele cu echipa sovietică Dynamo au fost și ele încheiate. Nu s'a stabilit însă o dată precisă, urmând ca Venus să stea la dispoziția Rușilor în orice zi între 10 și 30 Septembrie.

Hipism

AZI LA BANEASA

Program de mare atracție

In premiile Mamaia și Mangalia vor concura vedetele

La Băneasa va avea loc azi ultima reuniune a meetingului prezent. Programul remarcabil alcătuit, patent „Jockey Club“, oferă câteva consistente puncte de atracție.

Ne referim în primul rând la cele două premii semi clasice, premiul Mamaia și handicapul Mangalia.

Premiul Mangalia, alcătuit de d-nii Radu Ciplosky și D. Moroianu cu dexteritatea care îi caracterizează, va fi o cursă de real succes, șansele fiind de minune echilibrate. Vor alerga o parte din elementele meritoase ale turfului nostru cum sunt Codru, Magnat, Medardus, Flor, Fina, Princiar și Li. Este de scomptat o pasionantă luptă.

Premiul Mamaia va beneficia de adeziunile celor mai valoroși cai de doi ani minus excelenta L'Aoufelle:

Celelalte două handicapuri, premiile Ecreme și Movila sunt foarte reușite.

Programul este bine completat de premiile Tekirghiol, Budaki. In rezumat deci o reuniune atractivă.

CINE VA CAȘTIGA?
Premiul ECRENE

Rubin este de altă clasă decât adversarii opuși. Drept este că poartă o greutate mare. Totuși credem că va dispune de Nacelle D'Or.

Indicăm: RUBIN, *Nacelle D'Or.*

PREMIUL MOVILA

In lupta finală ar urma să conteze Cin'te ține, Băbuca și Mont Blanc. Cin'te ține se află în bună condiție. N'ar fi deci exclus să câștige. Băbuca se anunță o redutabilă adversară.

Indicăm: CIN'TE ȚINE, *Băbuca*, Mont Blanc.

PREMIUL TEKIRGHIOL

Orion a fost în Ungaria o iapă de valoare. Dacă va confirma și la noi valorile din țara vecină este cea mai în măsură să birue. Marcella nu-i va fi însă o adversară comodă. La fel Răsvrătit.

Indicăm: ORION, *Marcella*, Răsvrătit.

PREMIUL MAMAIA

Herghelia Scroviște este bine reprezentată prin Barius și Iortoman. Normal ar fi ca victoria să le revină. Vaicuța are șansa a doua.

Indicăm: HERGHELIA SCROVIȘTE, *Voicuța.*

PREMIUL MANGALIA

Flor Fina se află în mare formă. Victoria din premiul Zagreb iar constitui un serios indiciu în acest sens.

Li care poartă o greutate mică se anunță un concurent de seamă al cursei. Dela Princiar ne așteptăm la o frumoasă figură.

Indicăm: FLOR FINA, *Li*, Princier.

PREMIUL BUDAKI

Intre Tour de Vis și Mărțișoara se prevede o pasionantă luptă. Prima a debutat frumos. Din partea ei se poate scompta un progres. Motiv pentru care o instalăm favorită. O mențiune pentru Szarcsa.

Indicăm: MĂRȚIȘOARA, *Tour de Vis*, Szarcsa.

PREMIUL DE INCHIDERE

Estelkös a dovedit în Ungaria că știe să galopeze. Dacă și la noi va fugi la fel, poate câștiga. Don Basil și Farmec îi vor servi o serioasă replică.

Indicăm: ETELKOS, *Don Basil*, Farmec.

CONCURENȚII PROBABILI

Pr. ECRENE — H'cap. Vânzare 20.000 lei — 2200 m. (P. V.)

Rubin	64	Ilinca
Puișor	52½	Mullot
Nacelle d'Or	50	Urdăreanu
Balihoo		x
Fioretta	42½	Thies
Mița	41½	Florescu

Pr. MOVILA — W.'h'cap 25.000 lei — 1700 m. (P. N.)

Marcella	69½	0
Cin'te ține	61	J. Gill
Șoim	60½	0
Ticu	59½	Vincent
Event	54	Mullot
Lutica	51	Crișan
Mont Blanc	50½	A. Enescu
Băbuca	50	Cucu
Balihoo	50	?
Bravo Mă	47½	Oprescu
Melita	45	0

Pr. TECHIR-GHIOL. — Mixtă 25.000 lei. — 1400 m. (P.. I.)

Să-l Vedem	49	x
Ștefania	54	Tănase
Vigo	56½	Mullot
Afurisit	57	Ilinca
Furtuna	51½	Crișan
Don Basil	59	0
Răzvrătit	57½	x
Marcella	57½	Durnea
Carmen	60½	?
Ray	52½	0
M. en Avant	58	Urdăreanu
Balsors	49	x
Naum	50	0
Monette III	54½	J. Gill
Cornița	59	?
Orion	53½	Cucu

Pr. MAMAIA 50.000 lei — 1000 m. (L. D.)

Li mare	52	0
Betty	51	0
Barius	55	Ilinca
Iortoman	55	?
Mărțișoara	51	0
Persane	48½	0
Voicuța	48½	Cucu
Tour de Vis	55	0
Miami	51	Mullot

Pr. MANGALIA — Handicap 50.000 lei — 2.400 m. (P. V.)

Codru	64	0
Magnat	62½	Ilinca
Medardus	61	Cristea R.
Flor Fina	60	Gill
Princier	58½	Vincent
Li	50	Huțuleag
Pali	49	?
Nae	49	Thies
Ray	49	Cucu
M. Manole	48	0
Stăpân	46½	0
Viga	46	0

Pr. BUDAKI 30.000 lei — 1000 m. (L.D.)

Li Mare	56½	Cucu
Băețel	56½	Florescu
Odihna	52½	Urdăreanu
Mărțișoara	55	Mullot
Bilitis	55	0
Crainic	54	Huțuleag
Badar	56½	Tănase
Voicuța	55	0
Tour de Vis	59	Ilinca
Szarcsa	55	Durnea

Pr. de INCHIDERE — Mixtă 25.000 lei — 1600 (P. I.)

Să-l Vedem	50	Oprescu
Onuța	52	Enescu A.
Don Basil	61½	Vincent
Roy	53½	?
Cocotte	41½	Nicodim
Tuluța	57½	Urdăreanu
Farmec	59½	N. Ilinca
Cosac	51½	Florescu
Naum	50	Mullot
Jony	44	0
Etelkös	55½	Cucu
Necaz	59	Cristea R.
Event	53	0
Harar	44	Huțuleag I.

Calendarul galopului

TOAMNA

Septembrie: 3, 8, 10, 14, 17, 21, 24, 28

Octombrie: 1, 5, 8, 12, 15, 19, 22, 26, 29.

Noembrie: 2, 5, 9, 12, 16, 19

DIVERSE

● **ALERGĂRILE de azi, încep la orele 16 precis.**

● CREDO a fost expediat eri la Budapesta, unde va concura în câteva probe importante. El va fi încredințat lui Ilinca.

● MEDARDUS va fi și el trimis la Budapesta și va fi încălecat tot de Ilinca.

Jocul austriac de azi

Azi la Băneasa pariul austriac începe cu 63.436 lei. Fiind ultima zi a meetingului, în caz că nu există buletin cu cei șapte câștigători, premiul se va atribui buletinului sau buletinelor cu cei mai mulți câștigători. Minimum patru însă.

Din această cauză se prevede o mare animație la acest pariu. credem că premiul final va depăși 200.000 lei.

PRONOSTICURILE PRESEI

ZIARELE	Premiul Ecrene	Pr. Tohani Movila	Pr. Tohani Techirghiol	Premiul Mamaia	Premiul Mangalia	Premiul Budacki	Premiul de Inchidere
Universul-Sport	Rubin Nacelle d'Or	Cin'te Ține Băbuca	Orion Marcella	Hergh. Scroviște Voicuța	Flor Fina Li	Mărțișoara Tour de Vis	Etelkös Don Basil
Gazeta Sport.	Rubin Fioretta	Mont Blanc Cin'te Ține	Răzvrătit Marcella	Hergh. Scroviște Betty	Medardus Roy	Mărțișoara Voicuța	Necaz Don Alberto
Universul	Rubin Nacelle d'Or	Ticu Băbuca	Don Bazil Roy	Iortoman Betty	Hergh. Scroviște Flor Fina	Mărțișoara Tour de vis	Etelkös Farmec
Curentul	Bolyhoo Nacelle d'Or	Ticu Șoim	Don Bazil Cornița	Gr. Schwartz Iortoman	Hergh. Scroviște Flor Fina	Tour de Vis Badar	Farmec Tuluța
România	Rubin Nacelle d'Or	Cin'te Ține Lutica	Don Basil Marcella	Persane Iortomar	Flor Fina Medardus	Mărțișoara Tour de Vis	Necaz Farmec
Timpul	Rubin Fioretta	Băbuca Șoim	Marcella Don Bazil	Hergh. Scroviște Persane	Flor Fina Codru	Tour de Vis Mărțișoara	Onuța Necaz
Ordinea	Rubin Puișor	Ticu Cin'te Ține	Don Basil Marcella	Gr. Schwartz Iortoman	Pali Medardus	Tour de Vis Bilitis	Farmec Tuluța
Seara	Rubin Balyhoo	Băbuca Ticu	Don Basil Cornița	Barius Miami	Li Flor Fina	Li Mare Tour de Vis	Onuța Necaz
Semnalul	Rubin Nacelle d'Or	Mont Blanc Șoim	Don Basil Marcella	Hergh. Scroviște Tour de Vis	Pali Medardus	Voicuța Bilitis	Roy Tuluța
Evenimentul	Nacelle d'Or Rubin	Băbuca Mont-Blanc	Orion Don Basil	Hergh. Scroviște Persane	Hergh. Scroviște Flor Fina	Tour de Vis Voicuța	Necaz Farmec
Cei mai indicați	Rubin 8 Balyhoo 1	Ticu 3 Băbuca 3 Cin'te Ține Mon Blanc 2	Don Basil 6 Orion 2 Răsvrătit 1 Marcella 1	Hergh. Scroviște 7 Gr. Schwartz 3	Grajd. Polizu 3 Flor Fina 3 Hergh. Scroviște 3 Medardus 1	Mărțișoara 4 Tour de Vis 4 Voicuța 1 Li Mare 1	Necaz 3 Onuța 2 Farmec 2 Etelkös 2 Roy 1

A MURIT TARZAN

Turful român a suferit o grea pierdere. A murit eri Tarzan.

Se știe că armăsarul d-nei Lungu a fost unul din cei mai valoroși cai dela noi și unul din cei mai buni produși ai crescătoriei indigene. Cariera lui pe hipodrom a însemnat un lung șir de remarcabile victorii în probele importante. Desigur Tarzan a fost un cal admirabil dotat. Pe parcursurile medii nu avea adversar în țară. Dealtfel pe aceste distanțe a manifestat o zdrobitoare superioritate asupra celor mai buni cai ai noștri.

A murit însă în culmea unei cariere dirapată de răsunătoare succese.

Mai jos transcrim scrisoarea în care sportivul lui crescător și proprietar, d. căpitan Lungu descrie moartea lui Tarzan.

București, 22 Iulie

Iubite Domnule Papagheorghe,

Puterile îmi sunt sleite, condeiul abia mă ajută și lacrimile îmi șterg aceste rânduri, prin care vreau să-ți comunic marea mea durere, anunțându-te ca pe unul ce știu că l-ai iubit pe Tarzan, că acest cal, cel mai frumos, mai valoros, blând și cel mai iubit de publicul nostru sportiv, azi 22 orele 8 dim., a murit.

S'a îmbolnăvit în ziua de 21 c. dimineața și dela orele 9 dim. în aceeași zi a intrat sub îngrijirile medicale a celor mai buni doctori veterinari: d-nii colonel Cliza, maior Ionescu și lt. Vâlcu Ioan. Toți au depus toată arta științei medicale-veterinare pentru salvarea lui, dar a fost un caz foarte grav și rar (rupere de intestine) și deci toată dragostea și știința d-lor doctori a rămas fără efect față de moartea nemiloasă care a învins.

Dragă domnule Papagheorghe, nu-ți exagerez și d-nii doctori care au stat cu schimbul toată ziua și toată noaptea lângă el împreună cu mine și soția mea, îți poate confirma că acest cal s'a luptat cu moartea timp de 24 ore în chinurile cele mai grozave, căutând s'o învingă cu aceiași voință cu care își învingea adversarii în cursă.

Tarzan, însă aici a cedat pasul, moartea a fost mai tare și nici durerea și lacrămile noastre împletindu-se cu lacrimile lui cari îi curgeau de durere simțind că se desparte de cei cari l-au crescut de mic și l-au iubit atât de mult, nu au înduioșat-o.

Ca numele lui Tarzan să rămână în analele hipismului nostru, roagă și d-ta Jockey Clubul să dea numele lui Tarzan unei curse pentru caii de trei ani.

Cu această ocaziune te rog să primești salutările mele prietenești.

Căpitan I. Lungu

*

Intr'unul din numerele viitoare vom publica un studiu referitor la Tarzan.

INFORMAȚII

ERI LA BĂNEASA-TRAP

● AU fost distanțați:

Zarzăr, în premiul Nehoiași, pentru galopuri repetate.

Hispano, în acelaș premiu, pentru mers neregulat.

Elly, în premiul Negrești, pentru mers neregulat.

Domnia, în aceeași cursă, tot pentru mers neregulat.

Anny Worty, în premiul Semmering, pentru galop la sosire.

Furor, în premiul St. Moritz, pentru mers neregulat.

Naplopo, în premiul Mably, tot pentru mers neregulat

Lucifer II, în premiul Mably. pentru acelaș motiv

● IERI Izma s'a interzis să mai alerge 2 luni până la 23 Septembrie 1939, pentru completarea dresajului.

● LA EVENT s'au plătit cotele:

TRIBUNA:
Vuet—Birlic 52.
Jade—Pisica 152
Mura II — Don 866.
Havana — Ben Hur 164.

PELUZA:
Vuet—Birlic 39
Jade—Pisica 23
Mura II—Don 83
Havana—Benhur 366,.

● **JOCUL AUSTRIAC a ajuns la 154.740 lei. El s'a închis după victoria lui Ben Hur din prima repriză a premiului Tamara.**

*

● BRENN a fost cumpărat de grajdul Hanny. Armăsarul a intrat în antrenament la M. Pavlic.

● DAC i-a fost dat în antrenament lui Szabo.

● AU fost amendați:

G. Crainic, cu 500 lei, pentrucă a intrat în benzi, cu Grozava, în premiul Narva.

G. Gram, cu 200 lei, pentrucă a maltratat pe armăsarul Spic, după disputarea premiului Tamara, repriza întâia.

Alergările de trap

Băneasa Trap; Ziua 24-a, Miercuri 26 Iulie

— PROGRAM DEFINITIV —

PREMIUL LILLY P
Condiție (1/5) 15.000 lei

1680 Tibet.
1700 Peggy Worthy, Helen Halpin, Epoca.
1740 Dexter Hanover, Amy Scotland.
1760 Taina.
1780 Barza.
1800 Birlic.

PREMIUL ALBERICH
Condiție (1/1) 15.000 lei

2100 Jack.
2160 Kamaa, Vuet.
2180 Jarvis.
2200 Pleava, Pock, Eftin.
2220 Jade.
2240 Pisica.
2320 Havana.

PREMIUL NICHIȘENI
Condiție — 13.000 lei
(Conducători amatori)

1680 Zarzăr.
1700 Zamora, Mohor, Floare.
1720 Domnica.
1740 Geisha.
1780 Sorvaneț, Ciclop, Domnița Harry.

PREMIUL AURELIO
Record — .000 lei

2100 Gangster, Legionar.
2120 Vointa.
2140 Guardian Gi Mura, Coconaș, Pacahantos, Ducesa.
2160 Talaz.
2180 Blondella, tin, Nation. Champion junior.
2200 Pandur, Dor .

PREMIUL EGOIU
Condiție (1/1 13.000 lei

1700 Kirasa.
1740 Crăiasa, Eliș
1760 Crai.
1780 Dâmb.
1800 Florita, Cancu, Harry Boy, Primăvara.
1840 Măgura.

PREMIUL ISPORENI
Handicap — 3.000 lei

2100 Crăiasa.
2120 Furor, Urga a, Elișor.
2140 Cina.
2160 Bandit II
2180 Eol.

PREMIUL ASĂUD
Performanță 13.000 lei

1720 Miriștea, Hi no, Ialpug.
1740 Cavaler, Arvuna, Tais.
1760 Primăvara, Călin, Sorana, Pan Worthy, Răsura
1780 Mura II.

PREMIUL KOZYR
Handicap — 18.000 lei

2100 Ieroșca II, Catinca.
2120 Pleava, Ghimp.
2140 Edith, Brebenea, Talaz.
2160 Lucifer II, Naplopo, Jarvis, Vivat, Champion junior.
2180 Margaret T, Kundry, Kanada.

PREMIUL TELRAMUND
Handicap — 15.000 lei

1700 Iar, Aventurier, Pinkerton, Zgomot, Zalud, Oborean. Sorana.
1720 Nutza Worth, Domnica, Sultan II, Spic, Peter Worthy, Sonora, Dor de Ducă, Tava, Barza, Makrele.
1740 Rugina, Gangster, Eggy, Sorvaneț, Dorna, Sultana, Hollo.
1760 Pacahantos, Busuioc, Natașa.
1780 Guardian Girl, Ducesa.
1800 Centaur, Rama II.

IERI LA BANEASA TRAP

Antrenamentele Tasopol, Andreyevsky și Crotenco au câștigat câte două alergări

12 ameliorări de record Havana, Ben Hur, Lanț și Birlic în formă

Reuniunea de eri dela Băneasa Trap a ocazionat o serie de rezultate importante.

In primul rând vom semnala dublul succes al antrenamentelor Tassopol, Crotenco și Andreyevsky.

D. Tassopol și-a prezentat în frumoasă formă proprii pensionari Vuet și Ben Hur. Surul a făcut o frumoasă reintrare.

Havana a arătat o frumoasă formă în premiul Mably. La fel Don.

Deasemeni Crotenco a prezentat ireproșabil pe Birlic și Pisica. De menționat deasemeni Lanț pe care Pavlic l-a condus frumos.

Tobela de recorduri din nou a suferit modficări. 12 trăpași și-au ameliorat recordul carierei.

Asistența a fost numeroasă, iar organizarea bună.

Rezultatul și descrierea alergărilor

535. — Premiul NEHOIAȘI. — Condiție (1/1) (16,05) 9.000, 2.300, 1.000, 700 lei

527 Vuet	1	1780	2.40^{2}	1.30	Tassopol	19	20
615 Tătăran	2	1720	40^{4}	33^{3}	Gram	39	34
521 Taina	3	1740	44	34^{3}	Andreyevsky	37	36
535 Barza	4	1720	50^{3}	39	T. Marcu	53	69
530 Peggy Worthy		1780	3.04^{8}	50	Catană	3037	1350
506 Zarzăr		1700	11^{5}	52^{7}	Szabo	5061	385^{1}
514 Hispano		1700	—	—		759	300^{2}

Vuet (Wapiti și Rozi) aparține d-lui T. Tassopol și este antrenat de proprietar

Primă de crescător lei 900 d-lui Maior P. Petrovici.

Cotele: Tribună: 19; 16, 14. Peluză: 20; 18, 17.

Peggy Worthy pornește în fruntea plutonului, urmată de Zarzăr, Hispano, Tătăran, Taina, Barză, Vuet. După primul kilometru ordinea este: Tătăran, Hispano, Barza, Vuet, Taina, Barza, Peggy Worthy, Zarzăr. Pe partea opusă tribunelor Vuet ajunge în spatele lui Tătăran. In ultimul ocol, Vuet ia comanda și câștigă de puțin, dar cu ușurință asupra lui Tătăran. Barza se plasează a treia.

537. — Premiul NEGREȘTI. — Condiție (½) (16,30) 9.000, 2.300, 1.000, 700 lei

535 Birlic	1	2220	3.23^{2}	1.31^{5}	Crotenco	23	21
516 Santuța	2	2240	24^{7}	31^{4}	T. Marcu	45	41
524 Răsura	3	2200	29	35	Gaidaev	57	56
533 Turla	4	2120	30^{1}	39^{1}	Slobozenco	—	—
533 Princesse Axtell		2100	4.05^{3}	56^{3}	Catană	4052	2030
516 Elly		2220	3.34^{6}	36^{7}	Pavlic	23	27^{1}
526 Domnia		2100	49^{4}	49^{2}	Botea	3478	2030^{2}

Birlic (Gordon Peter și Rozi) aparține Grajdului Tejgheaua și este antrenat de I. Crotenco.

Primă de crescător lei 900 d-lui Anton Paul.

Cotele: Trib.: 23; 12, 13. Pel.: 21; 13, 15. Event Tribună: 25 Peluză: 39:10 lei.

Domnia pleacă în fruntea plutonului, urmată de Princesse Axtell Turla, Răsura, Birlic, Elly, Santuța. După primul kilometru ordinea este: Turla, Răsura, Birlic, Elly, Santuța, Domnia, Princesse Axtell. Pe partea opusă tribunelor Birlic este urmat de Turla, Santuța și Elly. Pe linia dreaptă Santuța se apropie amenințătoare. Galopează însă în momentul efortului și astfel câștigă cu ușurință. Răsura a treia.

538. — Premiul NARVA. — Condiție (16,50) 9.000, 2.300, 1.000, 700 lei

528 Jade	1	1800	2.34	1.26	Gaidaev	161	114
521 Grozava	2	1680	35	32^{3}	Crainic	23	20
528 Theodora	3	1760	35^{4}	28^{3}	Bordei	14	21
523 Giuditta	4	1760	37^{1}	29^{3}	T. Marcu	106	48

Jade (Adam și Dalias) aparține Grajdului Stere și este antrenată de J. Marcu.

Cotele: Tribună: 161; 34, 16. Peluză: 114; 25, 18.

Grozava conduce cu un mare avantaj asupra epelor Theodora, Giuditta, Jade. Ordinea se menține până pe partea opusă tribunelor, unde intervalele încep să se micșoreze. Jade se apropie treptat și în apropierea sosirii întrece de justețe pe Grozava. A treia Theodora.

539. — Premiul LEO. — Condiție (1/5) (17,10) 12.000, 3.700, 1.500 lei

517 Winsome Josedale	1	2180	3.24^{2}	1.33^{6}	Cercasov	10	11
466 Tutun	2	2180	26^{4}	34^{7}	Slobozenco	40	35
520 Extra	3	2160	29^{7}	37^{1}	Dobrescu	132	107

Winsome Josedale (Main Me Elwyn și Dott's Senator) aparține Contesei E. Benckendorff și este antrenată de N. Terehov.

Cotele: Tribună: 10. Peluză 11:10 lei.

Imediat după ridicarea benzilor, Winsome Josedale este lansată în fruntea plutonului de Tutun și Extra. Ordinea se menține și pe restul parcursului.

540. — Premiul SEMMERING. — Record (17,35) 12.000, 3.700, 1.500, 800 lei

523 Pisica	1	1780	2.32^{2}	1.25^{5}	Crotenco	50	57
510 Rama II	2	1720	32^{5}	28^{7}	Grunwald	111	70
522 Torent	3	1720	33^{7}	29^{4}	Crainic	36	43
528 Hercegno	4	1720	36^{6}	31	Szabo	162	99
532 Guardian Girl		1720	47^{5}	31^{6}	Fischer	904	202
532 Gruia		1820	39^{6}	27^{1}	Andreyevsky	60	73
532 Kanada		1760	41^{1}	31^{5}	Corol	162	99
532 Anny Worthy		1740	32^{6}	27^{7}	Gaidaev	24	23^{1}

Pisica (Badea Petre și Egetlon) aparține d-lui L. Russo și este antrenată de I. Crotenco.

Primă de crescător lei 1.200 d-lui L. Russo.

Cotele: Tribună: 50; 16, 23, 15. Peluză: 57; 17, 21, 17. Event Tribună: 1562. Pel. 2.300:10 lei.

Guardian Girl ia comanda plutonului, urmată de Torent, Hercegno Rama II, Anny Worthy, Kanada, Pisica și Gruia. La prima trecere prin fața tribunelor ordinea este: Hercegno, Guardian Girl, Rama II. Pisica, Kanada, Torent, Gruia. Pe partea opusă tribunelor, în spatele iepei Hercegno, se află pe primul plan, urmată de Rama II, Anny Worthy, Torent și Pisica. Pe linia dreaptă Hercegno cedează, iar Rama II este atacată de isica și Anny Worthy. Pisica bate de justețe pe Rama II. Anny Worthy galopează la sosire, locul al treilea se atribue lui Torent.

541. — Premiul MY BOB. — Performanță 18,00) 10.000, 3.000, 1.200, 800 lei

534 Mura II	1	2120	3.17^{6}	1.33^{2}	Dumitrescu	142	130
487 Zeta	2	2240	18^{9}	28^{8}	Fischer	15	15
511 Mura	3	2220	19	29^{6}	Szabo	290	1895
531 Sorana	4	2140	19^{6}	33^{3}	Andreyevsky	52	37
520 Tufănica		2200	19^{8}	30^{8}	Gadaev	380	535
520 Sultana		2180	23^{6}	33^{4}	Zabelin	99	135
510 Vointa		2200	23^{8}	32^{6}	Dobrescu	96	87
520 Peter Gordon		2180	45	43^{2}	Corol	412	291

Mura II (Fir și Limlom) aparține d-lui P. Dumitrescu și este antrenată de C. Dumitrescu.

Primă de crescător lei 1.000 d-lui P. Zarifopol.

Cotele: Tribună: 142; 29, 12, 20. Peluză: 130; 34, 14, 23.

542. — Premiul ST. MORITZ. — Handicap 18,25) 9.000, 2.300, 1.000, 700 lei

509 Don	1	1700	2.44^{4}	1.36^{7}	Andreyevsky	56	63
531 Eol	2	1740	44^{7}	34^{7}	Marcenco	40	39
489 Candriu	3	1780	45^{1}	32^{8}	Gaidaev	249	328
530 Florita	4	1780	45^{6}	33	Drăgotescu	235	410
524 Cilly Hanover		1780	47^{9}	34^{3}	Szabo	33	35
519 Amy Scotland		1720	50	38^{8}	Pavlic	72	68
534 Puica		1780	55^{6}	38^{8}	Cristodorescu	1490	410
481 Arvuna		1740	56^{1}	41^{2}	Crainic	114	115
321 Zamora		1780	57^{9}	39^{9}	Vârlar	5588	921
525 Primăvara		1780	59^{3}	40^{7}	Dobrescu	112	184
531 Furor		1700	47^{4}	37^{3}	Gram	81	51^{1}
534 Elixir		1760	—	—	Scearn	40	39

Ialpug a fost retras cu invoirea d-lor comisari, deoarece s'a despotcovit la premincă.

Don (Bandi și Domnița II) aparține d-lui N. Ianușevici si este antrenat de A. Podoleacov.

Cotele: Tribună: 56; 20, 21, 49. Peluză: 63; 21, 17, 63. Event Tribună: 866. Peluză: 783:10 lei.

Furor ia comanda plutonului, urmată de Don, Cilly Hanover, Arvuna, Elixir, Florita, Amy Scotland. La prima trecere prin fața tribunelor ordinea este: Furor, Don, Cilly Hanover, Eol, Florita, Candriu, Amy Scotland, Arvuna, amora, Puica, Elixir. Pe partea opusă tribunelor Furor fiind distanțat, apare pe primul plan Don, urmat de Cilly Hanover, Florita și Eol. Don păstrează avantajul până la urmă. Eol se plasează al doilea înaintea lui Candriu.

543. — Premiul MARLY. — Handicap 18,50) 14.000, 4.000, 2.000, 1.000 lei

522 Havana	1	2280	3.16^{4}	1.26^{1}	Andreyevsky	34	31
522 Margaret T.	2	2240	16^{5}	27^{7}	Cercasov	56	29
523 Ninon	3	2240	16^{8}	27^{9}	Pavlic	22	39
499 Pock	4	2240	17^{2}	28	Gaidaev	510	305
532 Blondella		2220	17^{6}	29	T. Marcu	556	370
488 Lucifer II		2220	23^{7}	31^{8}	Fischer	408	225
532 Naplopo		2220	16^{6}	28^{6}	Dobrescu	79	112^{1}
517 Dorka		2240	18^{4}	28^{6}	Grunwald	68	63^{4}

Havana (Texas și Hannerl) aparține d-lui I. Tulcianov și este antrenată de A. Podoleacov.

Cotele: Tribună: 34; 12, 13, 11. Peluză: 31; 14, 13, 13.

Blondela pleacă în frunte, urmată de Lucifer II, Naplopo, Pock, Margaret T., Ninon, Dorina, Havana. După primul kilometru ordinea este: Blondella, Naplopo, Margaret T., Ninon, LLucifer II, Havana, Dorka. Pe partea opusă tribunelor Blondella cedează pasul lui Naplopo. Urmează Margaret T., Ninon, Dorka, Havana. Pe linia dreaptă Naplopo e atacată de Margaret T. și Ninon, iar Havana înaintează, puternic pe din afară. Ultima întrece de puțin — în apropierea sosirei — pe Margaret T. Naplopo fiind distanțat, locul al treilea se atribue lui Ninon.

544. — Premiul TAMARA. — Handicap. — Rep. I-a (19,15) 10.000, 3.000, 1.200, 800 lei

333 Ben Hur	1	1800	2.41^{4}	1.29^{5}	Tassopol	85	44
529 Busuioc	2	1780	41^{5}	30^{7}	Ghinea	32	30
525 Rugina	3	1760	43^{4}	32^{8}	Fischer	82	116
535 Pinkerton	4	1760	44^{6}	35^{1}	Gavrilescu	46	33
436 Peceora		1800	47^{3}	32^{9}	Pavlic	56	95
528 Spic		1760	47^{8}	35^{3}	Gram	295	765
534 Sultan II		1740	50^{1}	37^{8}	Gaidaev	216	179
534 Dor de Ducă		1740	53^{2}	39^{5}	Slobozenco	160	145
365 Gangster		1760	3.34^{8}	2.02	Andreyevsky	255	141
525 Iar		1740	—	—	Drăgotescu	2555	1790
534 Izma		1700	—	—	Dobrescu	—	—

Aventurier a fost retras cu invoirea d-lor comisari schiopând la premincă.

Ben Hur (H. P. și Bien Aimoc) aparține d-lui T. Tassopol și este antrenat de proprietar.

Cotele: Tribună: 35; 15, 14, 17. Peluză: 44; 15, 13, 18. Event Tribună: 164. Peluză: 366:10 lei.

Izma, rămâne la plecare, Pinkerton ia comanda plutonului, urmat de Sultan II, Dor de Ducă, Spic, Rugina, Gangster, Busuioc, Ben Hur Peceora. La prima trecere prin fața tribunelor, ordinea este: Pinkerton Busuioc, Sultan II, Ben Hur, Dor de Ducă, Spic, Peceora, Rugina, Gangster. Pe partea opusă tribunelor, Pinkerton galopează și apare în frunte Busuioc, urmat de Ben Hur, Peceora, Pinkerton. e linia dreaptă Busuioc și Ben Hur intră cap la cap. După luptă cel de al doilea obține un mic avantaj. Rugina ocupă locul al treilea.

545. — Premiul TAMARA. — Handicap. — Rep. II-a (19,40) 10.000, 3.000, 1.200, 800 lei

532 Lanț	1	1820	2.41^{8}	1.28^{9}	Pavlic	24	27
511 Sorvaneț	2	1720	42	32	Borisiac	96	75
521 Ducesa	3	1800	42^{2}	30^{1}	Tassopol	65	70
525 Leu	4	1780	43^{9}	51^{9}	Marcenco	—	—
517 Pacahantos		1780	43^{8}	31	Vârlar	99	84
529 Peter Worthy		1740	44^{2}	34^{4}	Cristodorescu	231	420
521 Dolly Worthy		1780	44^{7}	32^{5}	Corol	66	68
534 Sonora		1740	48^{6}	37	Zabelin	53	53
522 Catinca		1800	49^{1}	33^{9}	Ghinea	224	250
535 Legionar		1760	50^{4}	36^{8}	Slobozenco	342	240
527 Zgomot		1740	50^{9}	38^{2}	Dobrescu	199	152

Lanț (Georges Willy și Liuliușa) aparține d-lui M. Berghamer și este antrat de M. Pavlic.

Cotele: Tribună: 24; 16, 35, 16. Peluză: 27; 18, 26, 23.

Peter Worthy își asigură un bun avantaj asupra lui Zgomot, Legionar, Sorvaneț, Catinca și ceilalți. La prima trecere prin fața tribunelor ordinea este: Peter Worthy, Catinca, Lanț, Zgomot, Leu, Legionar, Pacahantos, Dolly orthy, Sonora. Pe partea opusă tribunelor, Lanț depășește pe Peter Worthy urmat de Sorvaneț, Leu, Catinca, Ducesa. Pe linia dreaptă Lanț rezistă atacului dat de Sorvaneț. Ducesa se plasează a treia.

„Turul Franței"

Competiţiunea suverană a lumii sportive

Pirineii și-au spus cuvântul. Drama căzăturilor și a abandonurilor

Etapa a 9-a, etapă care încerca cele mai grele piscuri ale Pirineilor, a scos în evidență cinci alergători de valoare, cinci cățărători admirabili în frunte cu talentatul Ritserveldt.

Alergătorul echipei B. a Belgiei ia parte pentru prima oară la grandioasa competiţiune franceză.

El nu are decât 23 de ani... și n'a văzut niciodată piscurile albe ale Pirineilor..

Ritserveldt are un aer vesel, fericit și zâmbește cu amabilitate când ziariștii îi spun că a realizat o strălucitoare figură, explicându-le :

„Nici o secundă eu n'am fost în dificultate. Și să vă spun drept nici la Aubisque, nici la Tourmalet, nici la Aspin, nu m'am simțit slăbit. Am schimbat tot timpul călcătura și am făcut foarte bine, căci nu m'a obosit deloc. Apoi la un moment dat am încetinit alura pentru a-l aștepta pe Disseaux. Puțin mai târziu însă m'a ajuns Vlaemynck, care mi-a spus că este inutil să-l mai aștept. L-am ascultat și am plecat amândoi înainte. Asta-i tot".

Luxemburghezul Didier lanterna roșie a turului din 1938

Didier energicul alergător luxemburghez care în „Turul Franței" de anul trecut a menținut mai tot timpul lanterna roșie — adică coada clasamentului — anul acesta este revelația anului. A stârnit admirația celor 20.000 de spectatori care se găseau la potoul celei de-a 9-a etapă care a avut loc pe velodromul din Toulouse. Și când te gândești că anul trecut a fost nevoit să abandoneze la Marsilia !

Didier are desigur clasa marilor fondiști luxemburghezi a căror glorie a fost atât de bine ilustrată de alergătorul François Faber.

Didier este încântat de performanța realizată, deaceia este dispus de confidențe. Iată ce a declarat ziariștilor.

„Anul trecut am sosit al 8-lea în vârful Aubisque. Până atunci nu mă cățărasem niciodată așa de sus. Insă la scoborîre a fost aproape întreaga pantă cu roțile înfrânate.

Anul acesta la Tourmalet m'am simțit în plenitudinea forțelor și am urcat coasta cu cea mai mare ușurință.

Dar eu gândesc că Mathias Clemens care a suferit de friguri în ultimul timp va avea un cuvânt hotărâtor mai târziu și crede că timpul nu este încă pierdut, pentru a-și însuși spre sfârșitul etapelor tricoul galben. Eu voi căuta să-l ajut pe cât mi-e cu putință și asta-i esențialul pentru care lupt".

Lambrichts preferă urcușurile

Fenomenalul olandez Lambrichts este un extraordinar cățărător fiind totodată și bun fondist.

Suplețea cu care Lambrichts urcă cele mai grele piscuri este într'adevăr minunată.

Este incontestabil un stilist al pedalei. Totuși îi lipsește siguranța la coborîre, pierzând de multe ori avantajul pe care-l câștigă la urcat. Iată dele Lambrichts preferă vârfurile munților, pe prima lor parte.

Etapa a 9-a a fost menită să mai pună la contribuție eforturile maxime căci, această etapă a fost una din cele mai grele pentru alergătorii marei competiții „Turul Franței". Pe lângă faptul că alergătorii sunt foarte obosiți în urma marilor eforturi depuse pe parcursul celor 8 etape se mai adaogă și faptul că această etapă a avut cele mai mari urcușuri. Se apropie startul final care va decide soarta lui Vietto, care speră cu toată convingerea, că și va realiza visul. In această etapă s'a produs numai un singur abandon și anume acela al lui Vervaecke. Senzațional faptul că anul trecut în această etapă a fost primul clasat.

Cosson în derută

De remarcat faptul că excelentul cățărător francez Cossou începe să slăbească. Astfel în această etapă s'a clasat al 9-lea cu puțin înaintea lui Archambaud.

Desfășurarea cursei

Când primii alergători ajung la Eaux-Bonnes ploaia continuă să cadă din abundență stânjenind în mare parte pe concurenți.

Lupta cea mare este angajată. Făcând o privire generală asupra concurenților se poate ușor observa că dela primii până la ultimii alergători depănați pe traseu se observă o oboseală care se mărește pe timp ce urcușurile devin mai grele. La prima coborire se văd în capul primului pluton Louviot. Perret, Wagner și Archambaud. In urma lor Laminet luptă din răsputeri să scape din grosul plutonului compus din Soffietti, Fontenay, Pages, Cloarec, Noise și Frechout. In secundul pluton se observă Le Moal, Aurille, Galien, Y Marie, Yellous, Le Guevel, Litschi, Galateau, Mallet, Perikel și Tassin.

Vietto pare obosit

In apropierea acestui pluton Vietto trage puternic și caută să evadeze din ghiarele lui Storme, Thiechard și Korver care se țin scaiu de talentatul și ambițiosul Vietto.

Șapte oameni conduc în cap cu Bailloux

100 de metri înaintea lui Cassov și Neuville șapte oameni cari urcă cu mai puțină ușurință ajung primii în cap cu Boilleaux. Leaderii sunt următorii : Lambricht von Schendel, Ritservell, Visseos, S. Maes și Hendricht.

Hendricht istovit de puteri rămâne pentru câteva secunde să se odihnească căci e cam obosit.

Thiehard, Gianello, Cosson revin și atacă fără succese

In acest timp Gianello, Cossou și Thiebhurd distanțați de primii șapte. Și după 5 km. după o luptă titanică Thiehard reușește cu mare greutate să prindă pe cei 7 leaderi. Cossou deasemenea accelerează alura ca și Gianello dar fără succes.

Visseurs reușește să se claseze primul la Aubisque

Acest Visseurs care este un sprinteur de clasă superioară reușește după mari eforturi să treacă primul pela Aubisque urmat de aproape de Bailleaux surprins parcă de urcușurile atât de grele de parcurs. S. Maes, Rithervelt și Cossou urmează la 1 secunde după Boilleaux. Apoi Von Schendel, Lambrichts, Thichard, Gianello urmează în ordine. Ruta care conduce în valea Argelès este un pământ argilos și Cosson este nevoit să voboare prudent. Thiehard care luase un bun avans derapează și se rănește la braț.

Pe cei 8 km., cari urmează de regiune plată grupele încep să se formeze și aceste grupe se apropie unele de altele.

Regruparea înainte de Tourmolit

S. Maes, Thiehard, Pitservelt, Van Schendel, Cossou talonați de Disseaux, Vanorverberghe, Didier, Gianello, Samboiuchts.

După câteva secunde se observă Vietta care caută să scape de grosu lplutonului format din Mallet, Visseos, Hendrick, Neuville, Clemens și Friechout. Toți acești alergători formează unul și acelaș pluton.

Cosson sparge

8 km. înainte de Suz care scoate în evidență veritabila artă la urcușuri, Cosson sparge. Mallet și Gianello cari fac parte din plutonul mare nu se observă încă.

După 2 m. 30 s. ghinionistul Cossou luptă din răsputeri spre a-și recâștiga timpul pierdut. Puțin înainte de LuzFrechout și Vanoverberghe demarează. Vietto face un șpoint și Frechaut este întrecut.

Duelul Vietto-Gianello

Vietto ajunge cu un avans de 10 secunde asupra lui Frechaut și cu 35 secunde de grosul plutonului.

Dar între Luz și Boreges Gianello se detașează de grosul plutonului și se apropie amenințând pe Vietto.

La Barges, Gianello trece cu câteva secunde avans asupra trioului S. Maes, Visseos și Schardel.

Visseurs se detașează

Visseurs demarează și după un efort considerabil reușește să conducă cu un mic avans asupra lui Vietto,

Cossou care a pierdut 9 m. 30 s. pare deja desamăgit. Singur Vietto își păstrează calmul și face un șprint final datorită căruia tricoul galben este mai departe ținut de tânărul și ambițiosul Vietto.

Și iată-l tot pe Vietto asul acestei mari competiţiuni care preocupă o lume întreagă.

Fiindcă e „zi de repaus"

Cicliștii bucureșteni pornesc la antrenament în munți în vederea „Turului României"

Astăzi e zi liberă.

Nu vor fi curse.

Vom avea, deci, o zi de odihnă, s'ar putea spune.

Și totuși nu este astfel.

Băeții nu vor sta și nici oficialii.

IN MUNȚI, LA ANTRENAMENT PENTRU „BALCANIADA" ȘI „TURUL ROMANIEI"

Deși nu avem astăzi, la București, nici o manifestațiune velocipedică, apoi asta nu înseamnă, de fel, că „drumeții" noștri vor sta locului.

Ferească sfântul.

Dimpotrivă, — astăzi se va pedala mai vârtos ca oricând.

Vestea organizării „Balcaniadei" și în special a „Turului" a răspândit noui emoții în sufletele băeților care, astfel, vor profita de această zi liberă, de azi, spre a-și face antrenamentul pe care-l vor și-l cred mai apt pentru desăvârșirea formei.

Fără a face prea multe investigații, este de așteptat ca azi vor fi bătute șoselele cu urcuș.

Și aceste șosele, preferate de „pedaleur"-ii noștri, sunt cele care duc spre Sinaia, fie via Breaza, Comarnic, fie pe versantul muntelui „Păduchiosul", ținta finală fiind „La Nemțoaica", în Sinaia, — locul de popas al tuturor cicliștilor.

— i. —

Astăzi la Constanța

Se vor desfășura două curse de propagandă

Astăzi Clubul ciclist „OVIDIU" organizează o cursă ciclistă pe distanța Constanța—Carmen-Sylva și retur 44 km. pentru categoria I și o cursă Constanța-Hotel Rex Mamaia și retur 18 km. pentru categoria II mixtă.

a) Categoria I cuprinde toți cicliștii dela vârsta de 16 ani în sus.

b) Categoria II cuprinde concurenții până la vârsta de 16 ani, iar pentru domnișoare fără limită de vârstă.

c) Juriul este imputernicit de a clasa alergătorii după apreciere.

Traseu pentru categoria I.

Plecarea din fața hotelurilor Carlton și Grand, prin b-dul Ferdinand cu eșirea la șoseaua Carmen-Sylva, prin bariera cantonului II.

In cazul când bariera va fi închisă, fiind la începutul cursei, timpul așteptărei va fi neutralizat, procedându-se la o a doua pornire, bine înțeles după apelul făcut de către directorul cursei. Controlul la Carmen Sylva va fi în fața Hotelului Băilor. Inapoierea se va desfășura pe acelaș traseu, sosirea fiind pe bulevardul Ferdinand în fața cinematografului „Tranulis".

In cazul când la sosire bariera C. F. R. din str. Atelierelor va fi lăsată, concurenții vor urma traseul străzii Traian până la gară de unde vor alerga pe str. Scarlat Vârnav până în bulev. Ferdinand și pe acesta până în fața cinematografului „Tranulis".

Traseul categoriei a II-a. *Plecarea din fața hotelurilor „Carlton" și „Grand" pe bulev. Ferdinand până în bulevardul Independenții (I. G. Duca) al cărui traseu va fi urmat până la intersecția bulevardului Regina Maria care va fi urmat până la Mamaia, hotel „Rex".*

Controlul va fi în fața hotelului „Rex". Innapoierea va fi pe acelaș parcurs cu sosirea în locul plecării.

„Cupa challange Vasile Canarache" *se disputâ anual pe distanța Constanța-Carmen Sylva și se va adjudeca definitiv de alergătorul care se va clasa de trei ori consecutiv întâiul sau de patru ori alternativ.*

Concurentul va fi eliminat din cursă și clasament pentru următoarele abateri :

a) în cazul când va împiedica cursa altui alergător în timpul plecării, sosirei sau pe parcurs, tăind drumul cu bicicleta sau ținând cu mâna pe un alt concurent.

b) în cazul când va întrebuința pe timpul parcursului antrenamentul, sau mai bine spus mecanic.

c) când va primi ajutor străin la repararea penelor sau când va înlocui bicicleta cu care a luat plecarea.

In afară de controlurile fixate dela starturile de plecare și sosie, vor mai fi și altele mobile pe traseul cursei.

Alergătorii sunt obligați a se prezenta la plecare indiferent de categorie cu bicicleta în bună stare, în special sistemul de înfrânare.

Alergătorii vor avea în timpul cursei o ținută decentă și vor fi îmbrăcați deasemeni decent. Concurenții nu sunt obligați să poarte costume de uniformă.

Primii zece clasați în ambele curse, dar numai alergători înscriși și admiși, sunt datori a se licenția la F. R. C.

Orice reclamațiune se va prezenta în scris imediat juriului la sosire, care decide sancțiunile necesare.

Juriul este format din : președinte, director de cursă cronometror și comisarii cursei.

S'a fixat data disputării Balcaniadei cicliste

(Urmare din pagina I-a)

țiuni internaționale în pregătire, sprijinul moral și material de care avea atâta nevoie.

Se fixează în principiu data Balcaniadei 1-7 Sept. și se dă depline puteri domnului președinte și comisiunii sportive pentru alcătuirea programului definitiv.

TURUL ROMANIEI

Turul ciclist al României va fi organizat de F. R. C. și d. Vasile Canarache cu sprijinul tuturor acelora care trec la realizarea acestei mari competiţiuni sportive internaționale. Se ia act de intervenția și pregătirile pe care le-a făcut-o d. președinte al F. R. C. în Dobrogea și se hotărăște organizarea cursei Naționale a Litoralului pentru prima quenzină a lunei August, sub patronajul domnului Rezident Regal Al. Ottescu, al Ținutului Mării.

S'a fixat seara de Vineri 28 Iulie ora 20 la sediul federației, data la carè să se impartă toate premille cuvenite alergătorilor ca materiale, plachete, cupe etc.

Pentru sprijinul pe care l-au dat mișcării cicliste din România au fost proclamați membrii de onoare ai F. R. C.-ului domnii : Ciolac Antici, Mareșalul Curții Regale yugoslave, Eugen Titeanu subsecretar de Stat al Presei și Propagandei, N. Alexianu, Rezidentul Regal al Ținutului Busegi, General Dănilă Pap, rezident regal al ținutului Someș, Coriolan Tătaru, rezident regal al ținutului Mureș, Al. Ottescu, rezident regal al ținutului Marea.

REFACEREA VELODROMULUI

Se va lua de urgență contact cu forurile conducătoare ale Municipiului București, pentru punerea la punct a pistei de beton de pe velodromul din șoseaua Olteniței, și instalarea unor tribune provizorii pentruca să se poată disputa tot în București și probele de viteză ale Balcaniadei, într'un cadru sărbătoresc și cu participarea ambasadorilor statelor ale căror pavilion figurează la aceste mari concursuri internaționale.

Comitetul ia cu satisfacție act și aduce mulțumiri domnului Foti Valerianos, care a oferit federației suma de lei 30.000, în numele unui comitet local, precum și grija găzduirii concurenților și a organizării concursurilor pe velodromul de la Brăila, în eventualitatea că Bucureștiul nu va avea o pistă proprie pentru organizarea probelor de viteză a Balcaniadei.

BOX

La 2 Septembrie

Reluarea activităţei internaţionale în aer liber

Vasile Serbănescu va înfrunta un „greu" străin şi Ilie Petrescu se va întâlni în revanşă cu Spakow

Se proectează aducerea a doi adversari străini pentru Oşca şi Gorun

Unul dintre tinerii noştri organizatori a depus ieri după amiază la secretariatul F. R. Boxului o cerere prin care solicită datele de 2 şi 16 Septembrie în vederea regisării

VASILE ŞERBANESCU

a două reuniuni de mari proporţii.

Deşi în cererea adresată forului nostru de specialitate nu se specifică programul — promotorul îşi rezervă dreptul să-l comunice la timp — suntem în măsură să dăm destule amănunte în legătură cu proectele organizatorului.

UN ADVERSAR STRAIN PENTRU VASILE ŞERBANESCU

Capul de afiş va fi deţinut de Vasile Şerbănescu, campionul României la toate categoriile, căruia urmează să-i fie opus un boxeur străin ce rămâne să fie desemnat. Acest adversar al lui Vasile Şerbănescu va fi ales dintre următorii patru boxeuri: germanul Kreitz, învingătorul lui Ilie Petrescu, Adolf Witt, fost campion al Germaniei, italianul Merlo Preciso, fost campion semi-greu al Europei şi Jean Motte, actualul deţinător al titlului Franţei la toate categoriile.

Credem că, în cele din urmă, se va rămâne la serviciile acestuia din urmă pentru motivul că el se află în posesia unui titlu naţional şi un match în asemenea condiţiuni prezintă un cu totul alt interes.

REVANŞA ILIE PETRESCU-SPAKOW

Semivedeta întrunirei internaţionale dela 2 Septembrie rămâne să se petreacă între Ilie Petrescu şi Moţi Spakow, ambii foşti deţinători ai titlului naţional la toate categoriile.

Matchul are caracterul unei revanşe întrucât aceşti doi boxeuri s'au mai întâlnit odată şi, după un match perfect nul, juriul a acordat victoria la puncte lui Ilie Petrescu.

Aceasta fiind situaţia, organizarea unei noui dispute între Ilie Petrescu şi Moţi Spakow nu poate să fie lipsită de o mare atracţie.

ADVERSARI STRAINI PENTRU OŞCA ŞI GORUN

Partea profesionistă a programului dela 2 Septembrie va mai conţine două matchuri internaţionale.

Intr'unul din aceste matchuri va reapare admirabila revelaţie a ultimei reuniuni, Anton Oşca, învingătorul lui Dumitru Panaitescu, la rându-i învingător al lui Valentin Angelmann, fost campion mondial la categoria muscă.

SPAKOV

Excelentul Oşca îşi va face, cu acest prilej, botezul de internaţional profesionist, în faţa lui George Bataille, fost campion al Franţei la categoria cocoş, sau a lui Roger Cotty, fostul adversar al lui Aurel Toma şi Sandu Ion.

In celălalt match internaţional vom revedea pe nu mai puţin excelentul Ion Gorun, campion naţional la categoria cocoş. Gorun va înfrunta un adversar străin care urmează să fie desemnat ulterior. Nu este însă exclus ca el să fie tot Bataille sau Cotty şi în acest caz, ambii boxeuri francezi vor face deplasarea la Bucureşti, unul spre a înfrunta pe Oşca şi celălalt pentru Gorun.

INVINGATORII INTRE EI

Reuniunea dela 16 Septembrie este sortită întâlnirilor dintre învingători pe de o parte şi dintre învinşi de altă parte.

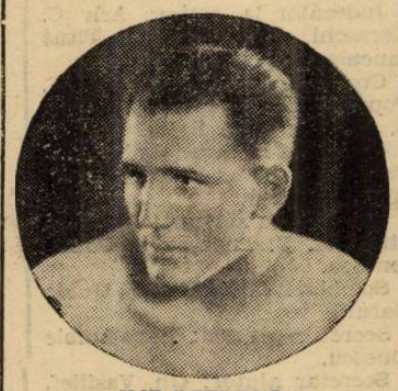

ILIE PETRESCU

In cazul când Vasile Şerbănescu va dispune de adversarul ce i se va desemna pentru reuniunea dela 2 Septembrie, el îşi va pune titlul în joc, la 16 Septembrie, în faţa învingătorului din matchul Spakow-Ilie Petrescu.

Deasemenea, în cazul când Oşca şi Gorun vor termina învingători răfuiala lor cu adversarii străini pe cari îi vor înfrunta la 2 Septembrie, două săptămâni mai târziu ei îşi vor disputa titlul de campion naţional la categoria cocoş.

Schiţa celor două programe este cum nu se poate mai fericit trasată şi deaceia suntem siguri că, în caz de înfăptuire a acestui proect, boxul românesc va retrăi timpurile de glorie care făcuse din el, sportul cel mai popular.

r. e. d.

KID FRATTINI

campion al Italiei la categoria semi-mijlocie

El a învins la puncte pe Turiello

In cadrul reuniunei în care Aldo Spoldi a dispus prin oprire de belgianul Simon de Winter s'au mai obţinut următoarele rezultate:

KID FRATTINI învingând la puncte pe Saverio Turiello, fost campion european, a cucerit campionatul Italiei la categoria „semimijlocie".

Anacleto Locatelli a terminat la egalitate cu Vittorio Venturi.

In primul match profesionist, „greul" italian Anniballi a făcut match nul cu germanul Selle.

CONTRA AFECŢIUNILOR URINARE.

Dupăce a făcut subiectul unei remarcabile comunicări la Academia de Medicină, de către Profesorul Lassabatie, Pageol este recunoscut astăzi ca fiind cel mai raţional tratament şi specific al afecţiunilor căilor urinare.

Pe bază de plante aromatice şi răşinoase din ţările calde, Pageol este absolut inofensiv şi convine la toţi. El este recomandat în deosebi la toţi acei cari, trecuţi de vârsta de patruzeci de ani, trebue să se teme de afecţiunile prostatei cu tristele sale consecinţe: ipertrofie, incontinenţă sau retenţie de urină, albuminurie, fosfaturie, etc...

Este un produs Chatelain, marca de încredere, preparat în Laboratoarele de Urodonal, sub direcţiunea ştiinţifică a Profesorului Pouchet, membru al Academiei de Medicină, asistat de 26 medici şi farmacişti. La farmacii şi droguerii.

MECANIC

maşini de scris, calculat bine priceput şi ajutor mecanic acte regulă angajează „Select" Victoriei nr. 41. 1

Astăzi la ora 6 după amiază

Grădina „Martac" adăposteşte o nouă reuniune amatoare

Programul cuprinde opt matchuri palpitante şi o exhibiţie între: Mielu Doculescu Gh. Covaci şi Traian Petrescu

Astăzi după amiază la ora 6 se va desfăşura pe ringul din grădina „Martac" Calea Dudeşti No. 252, a opta reuniune amatoare de box regizată de harnica grupare „Mielu Doculescu". Programul select alcătuit cuprinde nu mai puţin de opt întâlniri între cei mai valoroşi pensionari ai sălilor „Jean Constantinescu" „Victoria" şi „Mielu Doculescu".

Disputele vor fi din cele mai aprige întrucât toţi combatanţii sunt buni technicieni şi admirabili puncheuri. Gruparea organizatoare aruncă în luptă, lotul boxeurilor, cari acum două săptămâni a dispus net de puternica garnitură feroviară „Gloria".

In formă definitivă programul se va desfăşura în ordinea următoare:

Gică Constantinescu-Martac (M. D.) — Ioan Ionescu (Victoria).

Anton Stein (M. D.) — Victor Alexandru (Victoria).

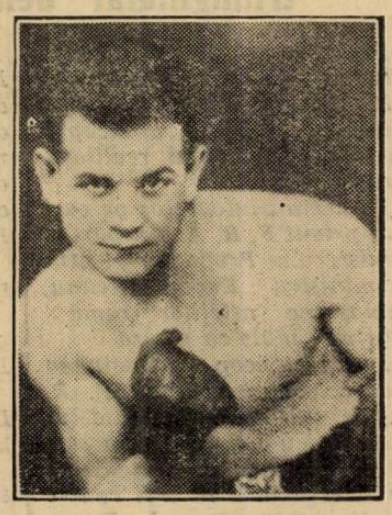

MIELU DOCULESCU

Mihail Măgureanu (J. C.) — Nicolae Ionescu (Victoria).

Gheorghe Enciu (M. D.) — Vasile Băcanu (J. C.).

Safta Păun (M. D.) — Marin Dobrescu (J. C.).

Mihail Mataţin (Victoria) — Gheorghe Cojocaru (J. C.).

Titi Stoenescu (M. D.) — Romulus Voinescu (Victoria).

Alexandru Dumitrescu (M. D.) — IoanPop (Victoria).

MATCH DE ANTRENAMENT

Mielu Doculescu — Gheorghe Covaci — Traian Petrescu.

Revanşa HENRY ARMSTRONG-ERNIE RODERICK pentru titlul mondial la „semi-mijlocie", pe punctul de a se organiza

Se duc tratative pentru ca revanşa matchului *Armstrong—Roderick* să fie organizată, de astă dată pentru titlul mondial la categoria semi-mijlocie.

Primul match al lor s'a terminat — în primăvara acestui an — cu victoria la puncte a lui Armstrong.

Matchul revanşă Roderick-Armstrong, dacă va fi perfectat, se va disputa până la sfârşitul anului acesta.

ASSANE DIOUF, campionul Franţei la „mijlocie" îşi pune titlul în joc în faţa lui ANDREOTTI

Assane Diouf, campionul Franţei la categoria mijlocie îşi va pune titlul în joc la 3 August, la Dijon. Adversarul său va fi dijonezul *Andreotti*. Matchul a fost încheiat în 12 reprize.

In vederea acestui match, Diouf — elevul lui Jean Bretonnel — se antrenează în compania lui *Bourdet* şi *Omar le Noir*.

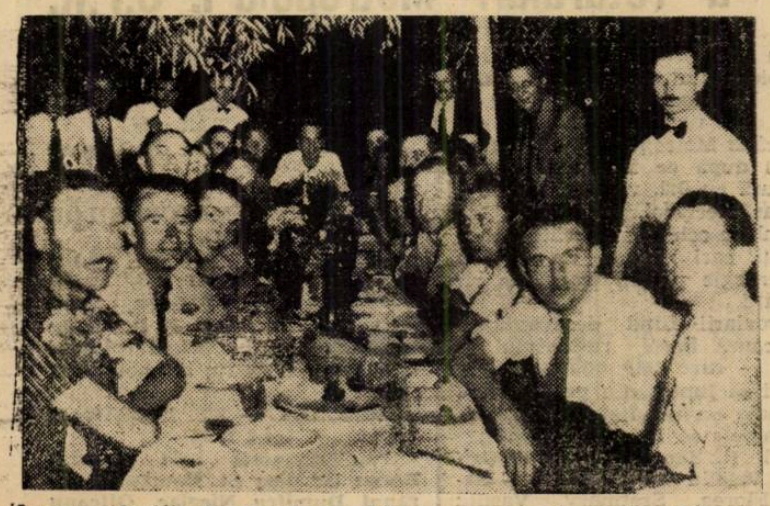

Agapa oferită de Vasile Şerbănescu presei sportive, Vineri seara, în Parcul Carol

Comunicat F. R. Box

OFICIALII REUNIUNEI ORGANIZATA DE ASOC. M. DOCULESCU, LA 23 IULIE 1939 ORA 18

Delegat general, d. Mihail Drăgoi.

Judecători, d-nii C. Dragomirescu, M. Drăgoi, Al. Popescu-Herasca.

Cronometror, d. C. Ionescu.

Medic, d. dr. Popescu-Herasca.

ATLETISM

Azi pe stadionul A.N.E.F.

Un mare concurs popular

Programul cuprinde probe pline de atracţie

După o pauză de două săptămâni, s'a împlinit sorocul celor două, liga de atletism Muntenia profitând de faptul că s'au amânat campionatele naţionale de Ştafetă, decathlon şi Marathon, dela Braşov a programat pentru astăzi pe stadionul din dealul Spirii un interesant concurs atletic popular la care îşi vor da întâlnire toţi atleţii aflători în Capitală.

Deşi nu este pus în joc niciun trofeu, concursul se anunţă sub cele mai bune auspicii.

Juniorii şi seniorii rămaşi în Capitală îşi vor disputa, după un repaos de două săptămâni cursele programate, astfel că spectaculosul este asigurat îndeajuns.

Pe de altă parte, concursul, aşa cum a fost pus la cale de conducătorii ligii Muntenia, vine să împlinească un deziderat atât al atleţilor cât şi al puţinului public ce a rămas credincios acestui frumos sport, anume concursuri cât mai scurte, cât mai bine regizate şi cât mai spectaculoase.

Cele 15 probe programate ce vor începe să se dispute la ora 9 dim. nu vor cere mai mult de două ore.

Astfel că atleţii şi publicul nu va mai fi obligat să suporte eroic caniculele bucureştene ce se întetesc pe la ora prânzului.

CONCURSURI PENTRU COPII

O altă inovaţie a concursului de astăzi sunt probele pentru copii. Au mai figurat şi în alte programe, dar nu ca în cel de astăzi.

Cursa de 60 m. plat rezervată exclusiv lor, le va da prilejul să se afirme şi în faţa publicului.

Deasemenea din program n'au fost scoase nici probele pentru fete.

Nu înţelegem însă programarea cursei de 500 m. plat pentru copii. O găsim prea pretenţioasă pentru posibilităţile lor. O cursă de 300 m. era mult mai potrivită. De altfel dreptatea spuselor noastre se vor adeveri astăzi pe teren.

ULTIMELE INSTRUCŢIUNI

Concursul va începe precis la ora 9 dim., atleţii şi oficialii fiind obligaţi a fi prezenţi pe stadion la ora 8 dim.

La proba pentru copii pot lua parte numai cei născuţi în anul 1926 şi mai târziu.

Inscrierile se pot face pe teren până la ora 8,30. După această oră nu se mai primeşte nicio înscriere.

Şi în fine, nu se percepe nicio taxă .

NUMEROASE PREMII PENTRU FETE ŞI COPII

Organizatorii — în speţă liga de atletism Muntenia — va răsplăti pe cei ce se vor distinge dintre copii şi fete cu diplome şi medalii.

Primii clasificaţi în aceste probe vor primi câte o medalie, iar următorilor doi li se va decerne câte o diplomă.

JURIUL TEHNIC

Comisar general arbitru: Ion C. Petrescu.

Judecător la sosire: Arh C. Keraschi, Eugen Stoian, Titus Ianculescu şi Gogu Vlădescu.

Cronometrori: Ion Baicu, T. Popovici, C. Leoveanu, A. Konig, C. Neamţu şi C. Bejiu.

Comisari la aruncări: Petre Fresci, Ion Paraschivescu şi Vasile Manolescu.

Comisari la sărituri: Ing. Filiti, prof. V. Popescu şi Const. Ionescu.

Spicheri: Vasile Firea şi Guido Garuli.

Secretar general: Haralambie Ionescu.

Secretar ajutor: Gh. Vasilief.

Comisari cu ordinea: Lt. Petre Alexandrescu şi Costică Maxim.

Casierul concursului: Arh. C. Keraschi.

PROGRAMUL

Ora 9: 100 metri plat serii.
Ora 9.10: greutate fete.
Ora 9.20: 3000 metri plat juniori.
Ora 9.30: înălţime copii, juniori şi seniori.
Ora 9.50: 500 metri copii.
Ora 10.10: 200 metri plat.
Ora 10.20: disc.
Ora 10.30: 60 metri fete.
Ora 10.40: 3000 metri seniori.
Ora 10.50: 100 metri plat finală.
Ora 11: 800 metri plat.
Ora 11.10: lungime.
Ora 11.20: 60 metri copii.
Ora 11.30: suliţă.
Ora 11.40: 4×100 metri juniori.

Nicolae Iordache a fost la Istanbul?

...şi totuşi în ziua buclucaşă a fost văzut în Bucureşti

Nu mică ne-a fost surprinderea citind eri în două ziare de specialitate rezultatele complete ale concursului atletic internaţional dela Istanbul ce s'a desfăşurat Duminica trecută şi la care România a fost reprezentată prin patru atleţi şi printre cari figurează şi numele stadistului Nicolae Iordache (!).

Nu ştiam că stadistul are şi darul ubicuităţii, ca în acelaş timp să fie prezent la Bucureşti şi la Istanbul.

Noua calitate descoperită de cei doi confraţi — cari au mai avut grija să spună „că după ce am dat rezultatele brute, le prezentăm acum complete", un mare neadevăr, fiindcă numai coloanele ziarului nostru au făcut cunoscute imediat cititorilor rezultatele românilor la acest concurs, îl pun pe bietul Iordache într'o postură foarte neplăcută pentru posibilităţile lui, clasificându-l în locul patru în cursa de 400 m. plat.

Pe cei cari cunosc numele atleţilor români ce s'au deplasat la Istanbul, fără îndoială că noutatea aceasta i-a stupefiat ca şi pe noi.

In aceiaşi zi când confraţii noştri îl clasifică într'o cursă disputată la cca 1500 km. de ac., noi l-am întâlnit pe Iordache în Bucureşti care după toate aparenţele — era foarte vesel — nu părea surprins de rezultatul lui în acea cursă.

Ori poate am avut vreo iluzie optică?...

Nu credem. Cel puţin subsemnatul, unul dintre cei ce l-au văzut la Bucureşti, nu poartă nici ochelari de soare...

C. M. C.

La Bucureşti, Braşov şi Cluj

Concursuri de selecţionare pentru matchul triunghiular dela Klagenfurth

Plecarea atleţilor români la Klagenfurth pentru matchul triunghiular Germania—România—Iugoslavia, a început să intre pe făgaşul realităţilor.

In urma ajutoarelor pe cari le-a primit F. R. A. din partea Ministerului Propagandei prin d. ministru Eugen Titeanu, deplasarea atleţilor români este mai mult ca sigură.

In acest scop comisiunea tehnică de pe lângă F. R. A. de sub conducerea d-lui Jean Baicu a hotărît ca astăzi să se desfăşoare concursuri de selecţionare în trei centre atletice şi anume la Bucureşti, Braşov sau Predeal şi la Cluj.

In vederea acestor concursuri de selecţie, F. R. A. a dat ligilor respective toate directivele necesare pentru ca observaţiile făcute să poată fi de cât mai mult folos comisiei tehnice pentru alcătuirea echipei naţionale.

UNDE SE VOR DESFAŞURA CONCURSURILE

La Bucureşti în cadrul concursului ce se va desfăşura astăzi pe A. N. E. F. se vor disputa două probe, una de 400 m. plat şi alta de 800 m. plat, la care vor fi supuşi observării următorii atleţi : Nicolae Iordache, Francisc Nemeş, A. Stelorian, Ion Lăpuşan, Ahmet Suliman, Sucitu, Radu Ioniţă şi Anton Tvardochib.

Prezenţa acestor atleţi pe stadion este absolut obligatorie sub sancţiunea suspendării.

La Braşov sau la Predea, F. R. A. nu a primit încă nimic din partea ligii Ţara Bârsei, deasemenea, se vor desfăşura mai multe probe unde vor fi observaţi atleţii Venusului cari se găsesc cantonaţi la Predeal şi cei din Braşov.

Iată cei cari intră în vederile selecţioneurilor :

100 m. şi 200 m. : *Ludu Virgil, Drăgănescu, Schmidt şi Liess.*

400 m. : *Lazăr dela Viforul Dacia care este deasemenea la Predeal.*

La Cluj d. dr. Somody va observa pe următorii atleţi :

100 m. şi 200 m. : *Moinea, Covacs, Juliu Dejenariu şi Coracu.*

400 m. : *Nemecz şi Fosto.*

Chiar în cursul acestei seri conducătorii ligilor din provincie vor telefona rezultatul observărilor lor la F. R. A., Comitetul technic va alcătui imediat, pe baza acestor observaţiuni, echipa naţională care ne va reprezenta la acest mare concurs atletic.

PROBABIL, ECHIPA ROMANIEI VA PLECA MIERCURI

După toate probabilităţile echipa naţională va pleca spre Klagenfurth Miercuri seara.

Până atunci secretariatul general al F. R. A. ar trebui să îngrijească de obţinerea paşapoartelor necesare pentru ca în ziua hotărîtă de plecare, echipa naţională să poată pleca.

Experienţele Londra şi Istanbul au fost prea crude ca să mai fie repetate.

Grecii la lucru

Un interesant program de pregătiri în vederea Jocurilor Balcanice din Septembrie

Atena, 22. — *Cea de a X-a Balcaniadă atletică ce se va desfăşura la poala anticului Olymp, preocupă actualmente în mai înalt grad pe oficialităţile greceşti.*

In ultima şedinţă a SEGAS-ului s'a elaborat un vast plan de bătaie până în preziua concursurilor, totul având ca unic obiectiv pregătirea cât mai temeinică a atleţilor greci în vederea acestei întreceri balcanice, care va împlini în toamna anului acesta o decadă de existenţă.

Lunile August şi jumătate din Septembrie au fost rezervate exclusiv acestor pregătiri.

In acelaş program sunt prevăzute toate datele şi probele ce se vor desfăşura în diferite centre atletice din Grecia.

PROGRAMUL PREGATIRILOR

Iată acest program:

13 August: *20 km. pe drum şi pe pistă antrenament pentru marathonişti; 3000 m. steeple.*

20 August: *100 m., 400 m., 1.500 m., 5000 m., 110 m. garduri, lungime, înălţime, , triplu, disc liber, disc stil elenic şi ciocan.*

27 August: *campionatele Greciei de decathlon.*

3 Septembrie: *restul de probe prevăzute în programul J. B. plus aruncarea ciocanului şi 30 km. Marathon.*

14 Septembrie: 3.000 m. steeple.

După aceste probe comitetul technic va păşi imediat la formarea echipei naţionale cari vor apare culorile naţionale ale Greciei în ce de-a X Balcaniadă Atletică.

La 29 şi 31 Iulie la Berlin şi la Stuttgart

Primind pe Lanzi la el acasă, va reuşi Harbig o nouă ispravă?

Berlin, 22. — Preparaţiile atleţilor germani pentru jocurile Olympice dela Helsinki intră în fază decisivă la sfârşitul acestei luni.

Federaţia germană de atletism anunţă, în adevăr, două mari manifestaţiuni internaţionale la 29 şi 31 Iulie, una la Berlin şi alta la Stuttgart, unde toţi finaliştii recentelor campionate germane se vor întâlni cu atleţi japonezi, suedezi, italieni, norvegieni, maghiari, estonieni şi francezi.

La Berlin se vor disputa 10 probe, iar restul la Stuttgart.

Insă clou-ul acestor reuniuni va fi format de întâlnirea Harbig-Lanzi pe 800 m. plat; Harbig va concura în faţa publicului său, pe pista pe care o cunoaşte bine, victoria trebuind să-i revină din nou.

Este foarte interesant de a vedea dacă Harbig va egala timpul său dela Milano, sau va ameliora încăodată colosalul său timp de 1 m. 46 s. 6.

HARBIG a fost felicitat de cancelarul Hitler

Imediat după întoarcerea dela Milano a noului recordman mondial pe 800 m., Rudolf Harbig, cancelarul Hitler l-a invitat la cancelariatul Reichului, felicitându-l călduros pentru performanţa sa.

Presa germană închină formidabilului său atlet pagini întregi, considerându-l ca pe cel mai bun atlet al celui de al III-lea Reich.

Inafară de satisfacţia morală a lui Harbig, este mai mult ca sigur că el va fi decorat de Führer cu o înaltă distincţiune, acordându-i în acelaş timp un preţios premiu.

POLO PE APA

Cea mai echilibrată partidă a returului: Metropola I. C.F.R.

Cea mai interesantă partidă a campionatului se va juca astăzi între Metropola I şi C. F. R. I, care, dacă va reedita matchul din tur, când Metropola a învins greu (3—2) după ce la pauză a fost condusă cu 0:2, va da publicului un rar spectacol.

Ambele echipe au jucători consacraţi, cari îşi vor da ultima lor energie pentru tranşarea rivalităţii.

Feroviarii fiind desavantajaţi din cauza lipsei rutinatului T. Ţapu — care este bolnav, —vor trebui să lupte din greu pentru a scoate un rezultat onorabil.

Echipele se vor alinia astfel:

C. F. R.: Iacobini — Radu Grigore, Vasiliu I, — Pătulea — Savu Florea, Szatmary, Vasiliu Mială.

METROPOLA: Ifrim Niky — Niculescu, Stroescu — Manoliu — Firu, Puşcaşu, Toth.

Va conduce d. T. Kronz.

Favorit: Metropola după mare luptă.

REZULTATELE MATCHURILOR DE IERI

C. F. R. II — TELEFON CLUB 6:1 (3:1)

S'au remarcat: Pătulea, Savu Fl. şi Noni R. delaC. F. R. iar de la Telefon Club, Riedl cel mai bun, Herold, Petruţ şi Lăculeanu.

MACABY — ST. ROMAN 4:3 (2:2)

S'au remarcat dela Macabi: Borna iar dela St. Român: Veteranul Dumitru Nicolae. Olteanu şi I. Haralambie

ULTIMA ORA

La 21 August expiră termenul disputării matchului Toma-Weiss

Este de datoria Federaţiei române de box să intervină pe lângă I. B. U. pentru a obţine prelungirea termenului

Toma Aurel trebue să lupte cu Weiss pentru campionatul Europei la „cocoş"

Un precedent, matchul LAZEK-NEUSEL

Se ştie că termenul pentru disputarea matchului Toma Aurel—Ernst Weiss pentru campionatul european la categoria cocoş expiră în ziua de 21 August.

Este aproape sigur că termenul va trece fără ca matchul să fie organizat deoarece sezonul pugilistic este oarecum trecut şi nu credem să se găsească vreun organizator care să pună pe picioare matchul până la 21 August.

Pentru ca matchul Toma—Weiss să fie organizat şi deci să i se ofere din nou lui Toma ocazia de a aduce României titlul continental, e imperioasă intervenţia F. R. Boxului pe lângă I. B. U., pentru a cere prelungirea cu o lună a termenului acordat iniţial.

Lucrul este posibil de obţinut, deoarece există un precedent: matchul Neusel—Lazek, *pentru titlul european la „grea", care trebuia să se dispute până la 13 Ianuarie 1939 s'a disputat — graţie intervenţiei federaţiei germane la I. B. U.— la 19 Ianuarie 1939.*

Prelungindu-se cu o lună termenul de disputare a matchului, până la 21 Septembrie, e sigur că matchul va fi perfectat, deoarece Septembrie este în plin sezon de organizări pugilistice, aşa că ocazia de a aduce ţării un nou titlu continental, nu-i va fi refuzată lui „Tomiţă".

Monti a devenit antrenor

Monti — celebrul Luigi Monti — mijlocaşul centru al lui Juventus şi mult timp pivotul central al „squadrei azzura", a încetat să mai joace.

El a fost angajat ca antrenor de „Venezia" recent promovată în prima divizie naţională.

Aşa dar, centrii atacanţi ai Italiei, pot respira în voe.

PIOLA

a marcat 3 goaluri, şi Italia a învins Finlanda cu 3-2 (2-1)

Joi s'a disputat la Helsinki, întâlnirea dintre selecţionatele Italiei şi Finlandei.

Italienii au câştigat cu 3-2 (2-1).

Scorul a fost deschis în minutul 12 de **Piola**, iar după zece minute **Lintamo** a egalat. In minutul 30 **Piola** a asigurat din nou conducerea echipei sale.

După pauză, multă vreme jocul a fost echilibrat.

In minutul 84. **Piola** a izbutit să marcheze şi al treilea goal.

Rezultatul final a fost stabilit cu 3 minute înainte de sfârşit prin Weckström.

Campionii mondiali s'au mişcat greoiu, decepţionând asistenţa, în schimb finlandezii s'au comportat peste aşteptări.

Matchul a fost condus de suedezul Eklind.

Cele două echipe au jucat în următoarele formaţiuni :

ITALIA: Olivieri-Foni, Rava-Depetrini, Battistoni, Locatelli-Ferraris II, Perazzolo, Piola, Meazza, Colaussi.

FINLANDA: Sarnola-Leskinen, Kar[illegible]in-Asikainen, Lahti, Rinu[illegible]onen, Grandström, Lehtonen, Weckström, Lintanco.

Sudamericanii vor să vadă pe Meazza şi Colaussi

ROMA, 22. — Agenţia S. I. A. (Serviziso) Italo-Americana) anunţă că Lazio (Roma) a invitat în Italia, pentru sfârşitul anului, o combinată River Plata-Independiente (Buenos-Aires).

Grupările argentine — anunţă agenţia — va studia cu atenţie oferta italiană întrucât doresc o colaborare strânsă cu marile cluburi italiene.

Anumite dificultăţi de ordin intern fac destul de grea realizarea acestui interesant proect.

ŞI LAZIO IN AMERICA

In acelaşi timp a primit o ofertă din America de Sud — şi anume din Argentina — şi Lazio.

Italienii n'au putut răspunde ofertei deoarece argentinienii au cerut ca în formaţia romană să figureze şi... Meazza şi Colaussi.

Se pare că tratativele vor fi reluate la anul.

Pentru acest turneu sudamericanii ofereau 200.000 lire (aproximativ 2.000.000 lei).

Cursa ciclistă triunghiulară Danemarca - Suedia - Germania

Berlin, 22. — Ieri a început cursa ciclistă internaţională Berlin-Copenhaga, la care participă câte opt concurenţi din Danemarca, Suedia şi Germania.

Rezultatul primei etape—Berlin—Hamburg 227 ½ km. este următorul:

1. F. Soerensen (Danemarca) 7 ore 14 min. 35 secunde.
2. Ericsson (Suedia).
3. Richter (Germania).
4. Johansson (Suenia).
5. Hoermann (Germania).

Clasament pe naţiuni:

1. Germania 28 ore 58 min. 20 secunde.
2. Suedia 29 ore 00 min. 40 secunde.
3. Danemarca 29 ore 08 min. 03 secunde.

O nouă tentativă de record pe distanţa Bucureşti-Braşov

De rândul acesta ing. Jean Calcianu speră să fie mai norocos

Au trecut 16 zile dela data când căp. Alexandru Papană pornind pe neaşteptate la drum, a legat Capitala de oraşul Braşov, în timpul record de 9 oră 38 minute 30 secunde şi iată că o nouă încercare de îmbunătăţire a recordului se va produce astăzi în zorii zilei.

Ing. Jean Calcianu care în precedentele tentative nu a fost favorizat de noroc, nu a înţeles să depună armele şi nici să descurajeze. Porneşte deci din nou spre Braşov, convins că de data aceasta va intra în graţiile zeiţei Fortuna.

Ora fixă a plecărei nu va fi stabilită decât astăzi, dar startul se va da, în orice caz, între 6 şi 6 jumătate dimineaţa.

Congresul dela Deauville

(Urmare din pagina I-a)

campionul lumii la „talere" — s'a retras la jumătatea probei.

TRICOLORUL ROMANESC

Şi astfel tricolorul românesc, înălţat la loc de cinste, a fluturat din nou pe meleaguri străine.

In legătură cu aceasta, Stroici ne scrie un amănunt interesant şi caracteristic :

„...Spre deosebire de alte ţări care — odată n'au vrut să înalţe la timp tricolorul românesc, la Deauville unde organizatorii nu erau pregătiţi pentru participarea României, şi-au procurat la timp drapelul românesc.

D. Maxime Ducrocq — preşedintele federaţiei internaţionale de tir —, constatând personal această lipsă, a trimes — fără să ştiu—un emisar la Paris ca să aducă tricolorul românesc !"

„Oameni subţiri şi amici siguri".

CINSTE APROAPELUI NOSTRU

Tot la Deauville s'a ţinut şi congresul federaţiei internaţionale, unde Stroici a fost de mare folos, mai ales că el cunoaşte multe limbi străine.

Mai mult chiar, a evitat omologarea unor pseudorecorduri mondiale propuse de unii „vecini" şi a propus în numele României şi congresul a aprobat unele caracteristici technice pentru terenurile de tir. De remarcat că în toate chestiunile discutate, avântul României a fost luat în consideraţie.

In sfârşit, Manole Stroici a făcut o propunere contrară regulamentului şi congresul a acceptat-o. Anume : consiliul este alcătuit din 9 membrii şi la propunerea lui Stroici, CONGRESIŞTII AU ALES IN UNANIMITATE PE D. GEORGE PLAGINO, PREŞEDINTELE UFSR CA AL 10-lea MEMBRU AL COONSILIULUI SECŢIUNEI A III-a DE TIR !

La sfârşitul congresului, consiliul a mulţumit lui Manole Stroici pentru munca depusă.

„Marele premiu al Germaniei" se dispută astăzi pe circuitul Nurburg Ring

Apriga luptă în perspectivă între reprezentanţii celor două principale fabrici ale Reichului

Pe durul şi istovitorul circuit Nurburg Ring, pe care acum câteva săptămâni compatriotul nostru Petre Cristea a repurtat cea mai semnificativă victorie din laborioasa sa carieră, învingând cea mai puternică coaliţie de fabrică pentru categoria sport. se va va dispută astăzi una dintre cele mai mari alergări automobiliste din câte programează calendarul internaţional al A.I.A.C.R.-ului.

Este vorba de „Marele Premiu al Germaniei", care, în anii din urmă, a colaborat împreună cu alte probe similare din alte ţări la desemnarea campionului de viteză al continentului.

Deşi din punctul de vedere al vechimei, trecutului şi tradiţiei, această competiţiune nu se poate compara cu „Marele Premiu al Franţei", din alte puncte de vedere îl depăşeşte net, astfel că, în ansamblu general, nu poate fi vorba de o superioritate a cursei disputată Duminica trecută pe circuitul dela Reims.

„Marele Premiu al Germaniei" străluceşte prin excepţionalele condiţiuni în care se desfăşoară, prin impresionantul număr de spectatori care îl vizionează şi, mai ales, prin calitatea circuitului pe care se dispută.

Traseul dela Nurburg este tot ceea ce se poate pretinde mai bun pentru o alergare de felul celeia care va cunoaşte astăzi o nouă ediţie.

PARTICIPANŢII

Fără să întrunească un număr record de participanţi, întrecerea pentru „Marele Premiu al Germaniei" se face remarcată prin calitatea acelora cari au aderat la condiţiunile competiţiunei.

Lista definitivă a înscrierilor are următoarea înfăţişare :

Auto Union : Tazio Nuvolari, Hans Stuck, Muller şi Hasse.

Mercedes Benz: Rudolf Caracciola, Manfried von Brauchitsch, Hermann Lang şi Hartmann.

Alfa Romeo: Raymond Sommer.

Delahaye: Dreyfus şi Raph.

Maserati: Villoresi şi Pactsche.

Maserati 1.500 cmc.: Mandirola Dipper şi Joa.

APRIG DUEL IN PERSPECTIVA

In mod normal ,adică în cazul când nimic nu intervine, în lupta finală nu pot conta decât alergătorii celor două mari întreprinderi germane: Auto Union şi Mercedes Benz. Celelalte trăsuri participante sunt net parate de formidabilele motoare produse de uzinele celui de-al treilea Reich.

Dintre cei opt piloţi cari şi-au pus candidatura la victorie, Nuvolari şi Lang par cei mai autorizaţi s'o dispute. Primul este un mare specialist al circuitului dela Nurburg iar secundul a legat în cursul acestui an un şir de patru consecutive victorii, demonstrând în acest fel că deţine cea mai bună formă a carierei sale.

Cum Nuvolari nu se mai găseşte la anii primei tinereţi — a trecut peste 47 primăveri — credem că adversarul său va isbuti să termine în câştigător. Rudolf Caracciola şi Manfried von Brauchitsch, ceilalţi doi proeminenti piloţi ai casei Mercedes Benz, sunt capabili oricând de o surpriză şi pot, în caz de defecţiune a lui Lang, să pretindă victoria înaintea oricăruia dintre ceilalţi trei alergători ai lui Auto-Uunion. In fine, Hans Stuck. vechea noastră cunoştinţă nu poate emite prima pretenţie, dar are dreptul să spere într'o comportare onorabilă.

In concluzie, credem că victoria nu va scăpa lui Herman Lang, după care Tazio Nuvolari, Rudolf Caracciola şi Manfried von Brauchnitsch se vor clasa.

Sportivii germani se pregătesc de zor pe stadionul Olympic din Berlin, în vederea „Lingiadei“ dela Stockholm

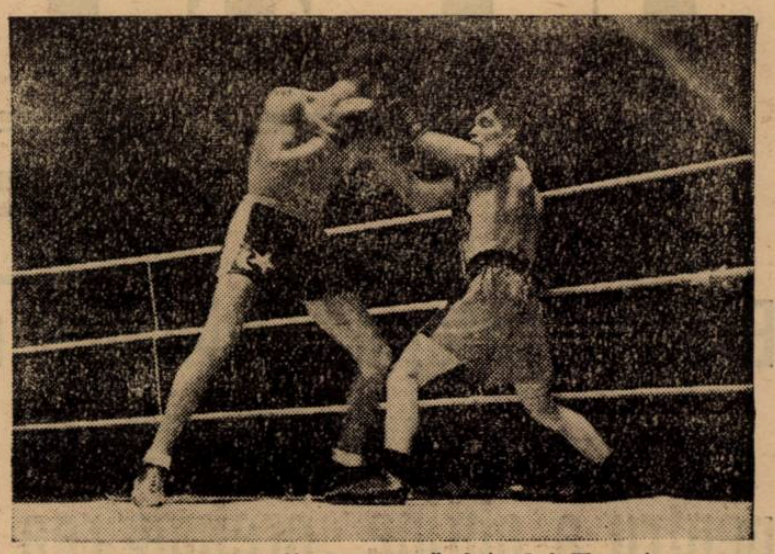

Peter Kane deslănțuit, pompează fața lui Houssine

Houssine proclamă învingător pe Peter Kane

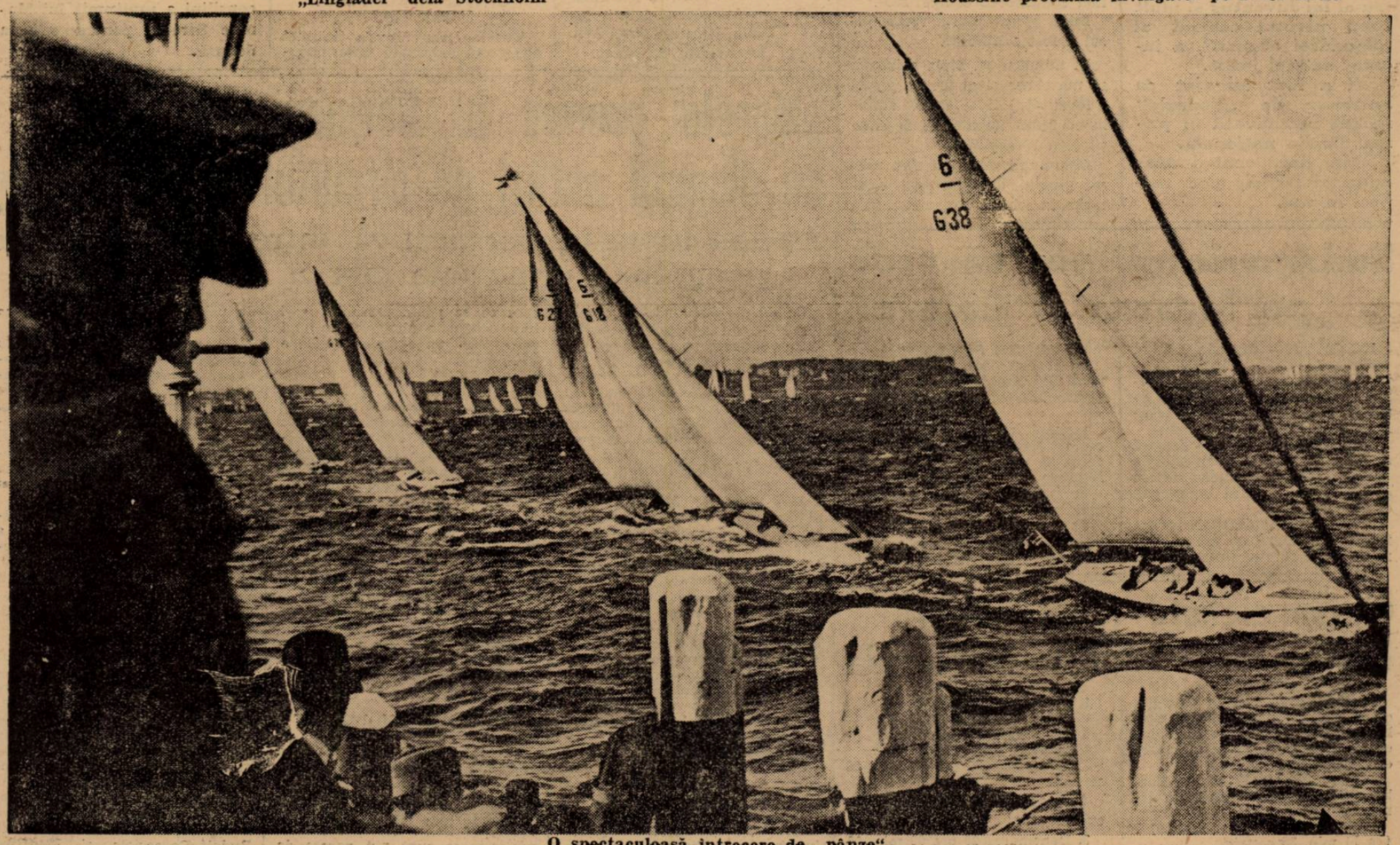

O spectaculoasă intrecere de „pânze“

Editura Societății Anonime „Universul“

BIBLIOTECA CENTRALĂ „ASOCIAȚIUNII" SIBIIU

Taxa poștală plătită în numerar conform aprobării dir. generale p. t. t. nr. 24.464/939

2 LEI

UNIVERSUL

12 PAGINI

202-1939

Redacția și Administrația: Palatul „UNIVERSUL", str. Brezoianu 23—25. Telefon: Centrala: 3.30.10; Redacția 4.21.81. Redactor responsabil EUGEN DUMITRESCU

Proprietar: „Universul", S. A. Adm.-delegat: STELIAN POPESCU Inscris sub No. 167, Trib. Ilfov

Nr. 202. — Anul II ● BUCUREȘTI. — Marți 25 Iulie 1939

ABONAMENTE: Pentru grupări sportive 1000 lei anual

1 an LEI 500
6 luni LEI 270
3 luni LEI 150

UJPEST... 100% câștigător al Cupei Europei Centrale?...

...a învins pe FERENCVAROS

în deplasare cu 4-1 (2-0)

O victorie meritată și același erou: Zsengeller

Budapesta, 23. — **Pe terenul F.T.C., în fața a 15.000 de spectatori, s'a disputat azi în localitate prima finală a Cupei Europei Centrale între Ujpest și Ferencvaros.**

Victoria a revenit campionului Ujpest, cu scorul de 4-1 (2-0).

Echipa învingătoare a meritat pe deplin acest succes, întrucât ea a prestat un joc omogen de bună calitate, întrecându-și adversarul din toate punctele de vedere.

La Ferencvaros, apărarea a avut din nou o zi slabă, și două din cele patru goaluri marcate se datoresc unor greșeli ale apărării imediate. Nici înaintarea alb-verzilor n'a strălucit. Atacul condus de dr. Sarosi a combinat prea mult, ajungând foarte rar în fața porții adverse.

CUM S'A MARCAT

La începutul jocului, Ferencvaros a dominat, dar n'a reușit să treacă de linia de 16 metri a adversarului, întrucât apărarea Ujpestului a distrus cu ușurință toate atacurile.

In minutul 8, Gyetvai face foult. Lovitura liberă bătută de Futo ajunge la Zsengeller, care deschide scorul (1:0).

Goalul are darul să zăpăcească apărarea Ferencvarosului și în minutul următor Kocsis, profitând de o greșeală a fundașilor, mărește avantajul la 2:0.

Multumit de acest rezultat, Ujpest începe să facă joc de demonstrație, reușind să mențină rezultatul până la sfârșitul reprizei.

La reluare, Ujpest trece din nou în ofensivă.

In minutul 6 se marchează al treilea goal, în condițiuni identice ca și primul. O lovitură liberă trasă de Futo este reluată de Zsengeller, imparabil în poarta lui Hada. (3:0).

Se pare că Ujpest socotește suficient acest avantaj pentru matchul de retur, căci începe din nou să joace „în mare vedetă".

Și acest lucru îi costă un goal pe campioni.

In minutul 26, dr. Sarosi speculează o situație favora-

(Continuare în pag. 3-a)

BELGRAD la egalitate cu VIENA (pag. 5)

GLORIA C.F.R. a dispus de MUREȘUL cu 4-1 (pag. 4)

Un record național de natație la Cluj (pag. 2)

Milică Teodorescu în fața Pavilionului României dela Expoziția mondială dela New-York și în mijlocul a patru românce

Milică Teodorescu

vrea să boxeze la București cu Henry Armstrong

pentru titlul mondial la categoria „semi-mijlocie"

La 22 August, match cu un adversar nedesemnat încă

Pe ziua de eri, poșta ne-a adus o nouă scrisoare dela Milită Teodorescu. De astădată, filele scrisorii sunt mai puțin numeroase, plicul însă e tot așa de voluminos ca și corespondențele trecute, deoarece Milică, armatorul ne-a trimis o serie de fotografii (pe care le publicăm în ultima pagină).

Spicuim, din scrisoarea lui Milică, următoarele foarte interesante pasagii.

„Incep prin a vă ruga călduros să interveniți ca să se organizeze la București cel mai mare match de box ce s'a organizat vreodată în România: *Milică Teodorescu—Henry Armstrong*, pentru campionatul mondial la categoria semi-mijlocie.

„In urma ultimei mele victorii repurtată în ziua de 5 Iulie la Washington asupra lui *Phil Furr*, pe care l-am învins prin K. O. în repriza patra noul meu menager, *Eddie Walker* s'a adresat F. R. Box-ului, cerându-i să organizeze în România matchul între mine și Armstrong. Atât Eddie Walker cât și JACK DEMPSEY, văd în mine, în urma extraordinarei performanțe reușită la Washington, pe învingătorul lui Armstrong și deci pe viitorul campion mondial al categoriei.

„Părerea lor e foarte îndreptățită dacă vă voi spune că ultimul meu învins prin K. O. *Phil Furr, n'a cedat decât de extremă justețe la puncte lui* Ceferino Garcia, *challengerul lui* Fred Apostoli *pentru titlul „mijlociu" mondial și lui* Saverino Turiello, fostul campion european.

„Pe Phil Furr eu l-am învins prin K. O., așa că...

„Matchul meu cu Armstrong poate fi ușor organizat, deoarece campionul mondial boxează în Septembrie, la Roma, cu Aldo Spoldi, pentru suma de 35.000 dolari (aproximativ 7 milioane lei N. R.)

„Dacă s'ar duce tratative cu Armstrong, în vederea unui match cu mine, dela Roma ar putea veni la București.

A fost selecționată echipa națională de atletism pentru matchul dela Klagenfurth

Comisia a desemnat aseară pe cei 23 reprezentanți ai României

Aseară, comisia technică de pe lângă Federația Română de Atletism, în urma concursurilor de selecționare disputate eri în Capitală, Cluj și Brașov a păsit la alcătuirea echipei naționale care ne va reprezenta culorile la marele match atletic triunghiular ce se va desfășura în zilele de 29—30 Iulie la Wörthensee-Klangenfurt.

PENTRU PRIMA DATA, CRITERIUL DE SELECȚIOMARE DUPA CARE S'AU CONDUS CONDUCATORII COMISIEI TEHNICE, A FOST PROMOVAREA ELEMENTELOR TINERE CARI AU DODE A FACE PARTE DINTR'O ECHIPA NAȚIONALA.

TRIMITEREA LA KLAGENFURTH A ACESTOR ELEMENTE TINERE. UNDE VOR LUA CONTACT CU ATLEȚII GERMANI ȘI IUGOSLAVI, ESTE O POLITICA LAUDABILA.

ROMANIA VA FI REPREZENTATA PRIN 23 DE ATLEȚI

In ședința de aseară, comisia technică a alcătuit un lot de 23 atleți, cari urmează să plece la Klagenfurth Miercuri seara la ora 20.40.

In acest lot, este un semn de întrebare: asupra săritorilor

ția României la serbările jubiliare „Lingiada" dela Stockholm, iar secundul este în tabăra de muncă obștească a premilitarilor din plasa Dâmbovnic-Argeș.

Pentru participarea lui Eilchardt s'a intrat în legătură telegrafică, urmând dacă va fi cazul, ca atletul Recașului să facă voiajul Stockholm-Viena cu avionul.

Cât privește pe secundul, s'au făcut toate intervențiile necesare pe lângă Inspectoratul P. P. de a i se da cuvenită învoire, așa că se crede că în ziua concursului cei doi vor fi la Klagenfurth.

Hamburger și M. Bădin

învingători la turneul internațional dela Cheltenteam (Anglia)

La turneul internațional de tennis dela Cheltenteam (Anglia) — care a început zilele trecute — participă și jucătorii români Hamburger și Bădin.

Compatrioții noștri au reușit două victorii în primul tur.

Iată rezultatele:

Hamburger b. Montgomery 6—2, 6—2.

M. Bădin b. Lippitt

NATAŢIE

D-ra Tamas (C.S. Tg. Mureş) a ameliorat ieri recordul naţional la 200 m. liber

în cadrul matchului de natație Tg. Mureş-Cluj

Mureşenii au câştigat toate probele

Cluj, 23 (prin telefon). — **In faţa unui public foarte numeros s'a desfăşurat azi dimineaţă şi după amiază în localitate cea de a doua zi a matchului de natație Cluj-Tg. Mureş.**

Oaspeţii, deşi se găsesc după un lung şi obositor turneu, au demonstrat din nou marea lor clasă, câştigând toate probele la care au participat. Performanţele nu sunt prea strălucite, şi aceasta se datoreşte numai faptului că ei n'au avut adversari.

Cu toate acestea, d-ra Tamas a bătut recordul naţional la 200 m. liber, ameliorând cu 3,3 secunde recordul d-nei Maria Ballo (Viforul Dacia), obţinut în anul 1936.

Noul record este 3 minute 19,3 secunde! **D-ra Tamas s'a dovedit o excelentă sprinteră şi este fără îndoială o nouă speranţă a natației românești.**

Deasemenea a fost ameliorat şi un record al regiunei Cluj. Noul record se datoreşte tot unei înnotătoare, d-rei Bereczky, care în luptă cu d-ra Tamas la 400 m. liber, a acoperit distanţa în 7 minute 20 sec., obţinând astfel un nou record regional.

Rezultatele tehnice au fost:

50 m. liber (domni)

1. Békés (C. S. Tg. M.) 29 s.
2. Czizmas (C.A.C.) 29,3 s.

100 m. piept (juniori)

1. Jakobovici (CS. Tg.M.) 1:27,8
2. Kiss (C.A.C.) 1:33,4

4x100 m. liber (domni)

1. C.S.Tg. Mureş (Stürtzer, Toth Békés, elemen) 4:47,7
2. C. A. C. (Csizmas, Szilagyi, Gyorffy, Iordache) 5:04,5

400 m. liber (doamne)

1. Tamas (S.S. Tg. M.) 7:16,9
2. Bereczky (C.A.C.) 7:20

Record regional !

100 m. spate (juniori)

1. Erdélyi (Mac. Tg. M.) 1:35,5
2. Moldovan (Mureşul) 1:36,2

4x50 m. liber (juniori)

1. C.S. Tg. Mureş (Iakobovici, Fülöp, Zöldi, Stürtzer) 2:11,3
2. Cl. A. C. (Seidner, Fülöp, Galffy, Bertalan) 2:15

100 m. spate (doamne)

1. Perlaky (C.S. Tg. M.) 1:4,8
2. Szöcs (C.A.C.) 1:59,8

400 m. liber (domni)

1. Kelemen (C.S. Tg. M.) 5:41,8
2. Györffy (C.A.C.) 6:17,8

50 m. liber (domni cat. II)

1. Jenei (C.S.M. Cluj) 34 s.
2. Meister (Haggibor) 38,4 s.

100 m. piept (juniori)

1. Turcu (Mureşul) 1:37,6
2. Steinetz .C.S.M. Cluj) 1:53,2

100 m. spate (juniori)

1. Elley (C.S.M. Cluj) 1:45,8
2. Berindeanu (C.S.M.C.) 2:16,5

200 m. liber (domni)

1. Kelemen (C.S. Tg. M.) 2:32,4
2. Csizmas (C.A.C.) 2:44,8

200 m. liber (doamne)

1, Tamas (CS. Tg. M.) 3:19,3

(Record naţional!)

2. Bereczky (C.A.C.) 3:24,9

200 m. piept (doamne)

1. Perlaky (C.S. Tg. M.) 3:42,8
2. Georgescu (C.A.C.) 3:47,2

100 m. spate (domni)

1. Aranyossi (C.S. Tg. M.) 1:20,:
2. Veres (C.S. Tg. M.) 1:25,5

100 m. piept (domni)

1. Békés (C.S. Tg. M.) 1:19,5
2. Jeney (C.S. Tg. M.) 1:27,5

3x50 m. mixt (juniori)

1. C.S. Tg. Mureş 1:49,9
2. C.A.C. 1:53,2

POLO PE APA

C. A. Cluj—C.S. Tg. Mureş 2:2 (1:0)

Gazdele au condus cu 2:0, dar după pauză mureşenii au reuşit să egaleze.

Genu

Concurs de înnot pe alte meleaguri

14 grupări s'au înscris

la concursurile de natație pentru „cupa Mihail Savu"

Tg. Mureş, 23 (prin telefon). — *Sâmbătă şi Duminică se vor desfăşura în localitate, concursurile de natație pentru „Cupa Mihail Savu".*

Competiţia se bucură şi anul acesta de un mare succes de participare, întrucât până în prezent s'au înscris 14 grupări.

Grupările, ale căror adeziuni au fost primite, de comitetul organizator, sunt următoarele:

Vif. Dacia, C. F. R., C. N R., Metropola (*Bucureşti*), Macabi, Mureşul, C. S. Tg. Mureş (*Tg. Mureş*), Universitatea, U E. C., C. A. C (*Cluj*), Armin (*Sibiu*), Ilsa (*Timişoara*), Hakoah (*Arad*), Ferar (*Oradea*).

POLO PE APA

C.F.R. I, a condus Metropola I

cu 1-0 (0-0) după un joc viu disputat

Feroviarii au reuşit eri, după un joc frumos, să-şi ia revanşa asupra Metropolei.

Spectatorii, în număr foarte mare, au rămas mulţumiţi de factura jocului. Rutinaţii Manoliu Szatznary, Stroescu, Pătulea şi Nicky Ifrim au făcut o adevărată demonstraţie de joc, pentru care au fost răsplătiţi la scenă deschisă cu ropote de aplauze.

După o repriză albă în care echipele şi-au apărat şansele cu îndârjire, la reluare Satmari scapă şi marchează punctul victorios.

Până la terminare, Metropola a dominat tot timpul, neputând totuş marca.

Echipele au jucat în următoarele formaţii:

C. F. R.: Iacobini—Radu Grigore, Vasiliu I, Pătulea—Savu Fl., Szatmary, Vasiliu II.

METROPOLA: Ifrim — Paul Stroescu, Niculescu, — I. Manoliu, — Firu, Puşcaşu, Toth.

S'au remarcat: Iacobini, Szatmary şi Pătula dela C. F. R. iar dela Metropola I. Manoliu, cel mai bun, Paul Stroescu şi Niky Ifrim.

A condus autoritar T. Kronz.

Fyb.

Echipa de polo pe apă a „Universităţii" în turneu prin Ardeal

CLUJ, 23 (prin telefon). — *Echipa de polo pe apă a clubului „Universitatea" din localitate a plecat aseară în turneu prin Ardeal.*

Echipa clujană va juca la Oradea, Arad, Sibiu şi Braşov.

Ungaria a învins Italia

la polo pe apă cu 4:2 (3:1)

Budapesta, 23. — Azi s'a disputat în localitate matchul de polo pe apă dintre echipele naţionale ale Ungariei şi Italiei.

Oaspeţii, prin jocul lor rapid şi bărbătesc, au surprins pe campionii mondiali, reuşind să obţină un rezultat mai mult decât onorabil.

Scorul a fost 4:2 (3:1) în favoarea Ungariei.

Punctele au fost marcate de Németh (3) şi Kislégi pentru învingători, iar goalurile italienilor se datoresc lui Giordano.

SPECTACOLE

Teatre

MUNCA ŞI VOIE BUNA. — Străstămoşul.
TEATRUL VESEL (Grădina Marconi): Ţi-a făcut cu ochiul.
GRĂDINA IZBĂNDA (Calea Văcăreşti): Izbânda 1939.
GRĂDINA TEATRUL NOU: Văcăreşti Movietone.
COMOEDIA: Intre Venus şi Rapid.
TEATRUL COLOS: O noapte pe Riviera.
TEATRUL COMIC (Grădina Volta-Buzeşti): Ai cui sunt pantalonii ?
TEATRUL NATALIŢA PAVELESCU (lângă Hala Traian): „Luna de miere".

Stranduri

LIDO: Bazin cu valuri. Zilnic five-o'clock tea
STRANDUL BRAGADIRU: Aer, apă, soare, poziţie splendidă
STRANDUL KISELEFF: Trei bazine. zilnic apă proaspătă
STRANDUL OBOR: Strandul sportivilor.
STRANDUL FLOREASCA: Cel mai vast strand.

Cinematografe

CAPITOL (grădina şi sala): „Pumnul de fier" cu Wallace Bery şi Robert Taylor şi Jurnal metra.
SCALA: Inchis pe timpul verii.
TRIANON: Prizonierul din Sing-Sing şi jurnal
A. R. P. A.: Călăreţii destinului, jurnal şi completare.
REGAL: „Nevasta Brutarului" cu Raimu-Ginette Leclerc. Jurnal Paramount.
FEMINA: Secretul unei femei frumoase.
PALAS BULEVARD: 100 de băieţi şi o fată şi Aventurile lui Tom Sawyer
ROXY: Regina carnavalului, jurnal şi completare.
SELECT: Sally-Irene şi Ulary cu Alice Fay. Secretul d-nei Saneret. Jeanne Aubert—Pierre Brasseur.
GRADINA FORUM: Se lasă noapte şi Serenada primăverii.
FORUM: Pentru patrie şi Menaj parisian.
SAVOY: Gunga Din şi Uliţa durerii.
ELYSEE: Parada tinereţii, jurnal Paramount şi românesc.
FORUM: S. O. S. Tanger şi Olinda vieţii.
OMNIA: Trader Horn şi Căsătorii americane.
NISSA: Un drăcuşor de fată şi Pentru dvs. doamnă.
RIALTO: Amando şi Josette.
BIZANTIN: Tragedia unei generaţii şi Minciuna sfântă.
AMERICAN (Grădină şi sală): Frumoasă-i tinereţea şi Diavolii aerului.
AIDA: Gunga Din şi Seducătorul.
COTROCENI: Jockeul roşu şi Invitaţia la dans.
DACIA (Sală şi grădină): Vis de
DIANA: Legea nu iartă şi Te'nvăţ eu minte
ţilor.
DICHIU: Inchis pentru renovare.
EDISON (Grădină şi sală): Cauciuc, Aur şi femei şi Trupa Titi Mihăilescu.
FRANKLIN: Romeo şi Julieta şi Strigoii
FLORIDA (Grădină şi sală): Ultima baricadă şi Cinci prieteni.
GLORIA (Grădină): Dubla existenţă a d-rului Cliterhaus şi Robin Hood.
GRAND: Fiica lui Dracula şi Spiritele nopţii.
IZBANDA: Crima Nataliei Roquin şi Romanţa argentineană.
ILEANA (Sală şi grădină): Oameni de mâine şi Nopţi în Alger.
LIA: Furtuna în Asia şi Mi-a fugit mireasa.
LUCIFER: Familia judecătorului Hardy şi Primejdie.
MARNA: Panica în hotel şi Cânt numai pentru tine.
MARCONI: Vârtejul, Jurnal românesc O N C. şi Paramount.
MODEL: Macul roşu şi Spaima deşertului.
MILANO (Sală şi grădină): Păcatul Helenei Willfin şi Alibiul Dr.
NERO (Sală şi grădină): Aventuriera şi Stăpânul junglei.
ODEON: Ultimatul şi Călăreţii veseli.
PACHE: Familia judecătorului Hardy şi Spaima indienilor.
PAX (Sală şi grădină): Omul cu mască (Mascatul) operă completă seria I şi II şi Revistă.
PARIS (Sală şi grădină): Intriganta, Femei vesele şi Trupa Titi Mihăilescu
RAHOVA: Frumoasă-i tinereţea şi Cabaretul marinarilor.
REX: Femeia care primeşte palmele şi Ultimul post.
ŞIC (Grădină): Mi-e viaţa în pericol şi Aventurile lui Arsene Lupin.
TOMIS (Grădină şi sală): N'am să te uit niciodată şi complectări.
TRIUMF: Fantoma din Rio Grand şi Nomazii
UNIC (Grădină şi sală): Furtună în Asia şi Prizonierul din Africa.
UNIREA: O crimă pasională şi Oraşul păcatelor.
VOLTA BUZEŞTI: Catia şi Clubul sinucigaşilor.
VENUS: Marco Polo şi Flori din

Football Football Football Football

Deocamdată Bogdan şomează...

„Fiul risipitor al footballului nostru se va întoarce din nou, biblic şi pocăit pe termen fix...

...sau de data aceasta orgoliul va fi mai tare decât raţiunea?

Bogdan... A fost intotdeauna salvarea reporterilor căci a avut intotdeauna inspiraţia foarte fericită de a pleca iarna sau vara. Atunci când imaginaţia trebue să facă salturi impresionante pentru a putea realiza coloanele rebele.

Poate este o simplă coincidenţă sau un fenomen mai complex de instinctivă parcimonie faţă de ziarişti.

In orice caz însă, de data aceasta Bogdan şi-a nesocotit total interesul şi a plecat în Franţa atunci când cel mai înţelept lucru — şi era o înţelepciune elementară — ar fi fost să rămână la Bucureşti.

BOGDAN ŞOMEAZA INTENS...

Bogdan a scris... O scrisoare nu atât de patetică, după cum s'ar fi aşteptat amatorii de senzaţional.

E o epistolă sobră şi precisă. Neaşteptat de sobră şi precisă.

Al treilea destin francez al lui Bogdan este suficient de tragic.

Pentrucă deocamdată Bogdan şomează. Ceeace înseamnă că nu poate găsi angajament. Şi va trebui să recunoască şi el — şi chiar d. Edwin Herczog, managerul lui ungur, că lucrul nu poate fi decât normal.

Bogdan a plecat în Franţa aşa cum un jucător străin ar fi venit la noi: în plină vacanţă.

Până pe la mijlocul lunii viitoare nici nu poate fi vorba de o eventuală angajare a lui, deoarece toate cluburile au luat vacanţă şi el nu poate fi încercat.

Acesta este rezumatul părţii

mai interesante din epistola pariziană a lui Bogdan.

CONCURENŢA CEHA ŞI SUDAMERICANA

Iată însă şi alte amănunte mai puţin importante dar nu mai puţin interesante.

Este foarte greu de găsit un angajament — scrie Bogdan — din cauza concurenţei făcută de footballul ceh şi sud-american.

Intr'adevăr, vedetele pragheze şi argentine se angajează pentru sume aproape modeste pentru posibilităţile footballului francez.

Exemplul lui Bican şi al argentinianului Ezechel Tarrio este suficient de elocvent.

Concurenţă cu atât mai puternică cu cât cluburile franceze se interesează şi de „numele" — ca posibilitate de reclamă — vedetelor străine.

LA PARIS, NU SE POATE FACE NIMIC

La Paris nu se poate face nimic. Nici acum nici până la urmă.

Red Star angajează sudamericani iar Racing Paris nu este dispus să angajeze decât un jucător.

Şi domnul Bernard Lévy, preşedintele lui Racing se gândeşte numai la Bastien, fostul mijlocaş de margine al lui Olimpique de Marseille.

Acesta are două însuşiri excepţionale: este un jucător de clasă şi este cetăţean francez.

Decât că Bastien a suferit o „suspendare pe viaţă" pentrucă a fost unul din eroii scandalului cu reformările frauduloase.

In momentul de faţă Bastien îşi face serviciul militar la un regiment de geniu din Paris şi se pare că federaţia franceză îi va ridica suspendarea.

In orice caz Monsieur Bernard Lewy aşteaptă... şi nu se gândeşte la Bogdan.

CE VA PUTEA FACE BOGDAN

Să amintim însă prin imposibil că ar putea găsi un angajament la o grupare.

Rapid i-a anulat însă deslegarea pentru un viciu de formă şuficient de puternic ca să poată conduce la anularea ei.

Va putea fi el angajat? Va încerca gruparea franceză să intre în tratative atât de dificile, când poate lua un jucător ceh fără bătae de cap?

Dar, el nu va fi angajat decât după jumătatea lui August.

Ii vor ajunge însă banii?

Sau va trăi cu fondurile managerului, care pe urmă îl va exploata ca pe oricare altul?

Şi atunci?

Bogdan se va întoarce iar la Bucureşti, pocăit pe termen fix: un an de zile. (Rămânând ca Rapid să se bucure ca părintele biblic sau să-i arate o indiferenţă... meritată).

Sau orgoliul va fi mai puternic decât raţiunea şi el va îndura orice pentru a fi angajat. Ca să arate celor de aici că a fost angajat în Franţa.

Cine ştie?

După tonul scrisorii, însă episodul viitor al Bogdaniadei se anunţă mai degrabă normal.

— x —

Formula nu se schimbă anul acesta „La anul? „Vom trăi şi vom vedea...

Am anunţat că eri s'a oficiat la biserica Boteanu botezul fiicei d-lui Spiridon — simpaticul secretar al federaţiei de footbali — naş fiind d-nul general Gabriel Marinescu.

Un eveniment suficient de îndepărtat de footbali totuşi, nu-i aşa?

Şi totuşi, el a fost folosit pentru a pune câteva întrebări preşedintelui F. R. F. A. în legătură cu cele mai actuale probleme ale footballului românesc.

FORMULA, ETERNA POVESTE...

In legătură cu formula... această eternă poveste a footballului românesc.

„Nu se schimbă anul acesta formula" a accentuat d-nul general Gabriel Marinescu.

„La anul însă?"

„La anul? Vom trăi şi vom vedea".

Categoric, nu? Ultimele speranţe au fost spulberate, deci.

Shooturi şi bare

O S. K. RUSSJ din Uzhorod (Ungvár) care acum doi ani a activat în prima ligă „cehoslovacă", va juca în sezonul viitor în campionatul diviziei B. al Ungarei.

*

Boksay, portarul Slaviei, care este originar din Ungvar, va în-

NEVRARGYL Dr. BOUSQUET
CALMEAZĂ IMEDIAT Durerile de cap şi orice nevralgii
La FARMACII şi DROGUERII
NEVRARGYL Dr Bousquet 6 Rue Faub. St Honoré PARIS

Slavia (Sofia) este campionul Bulgariei

Eri, în finală, a dispus de Vladislav (Varna) cu 1-0

Sofia, 23 (Radio).— Astăzi s'a disputat matchul oficial de football dintre echipele Slavia (Sofia) şi Vladislav (Varna), primele două clasate din campionat.

Matchul a contat drept finala campionatului naţional, deoarece de rezultatul acestei partide depindea soarta campionului.

După un match foarte disputat, dur, la care publicul extrem de numeros a luat parte gălăgios, Slavia a învins cu 1—0 (1—0), cucerind astfel titlul de campion al Bulgariei pe anul 1939.

UJPEST A INVINS PE FERENCVAROS

Acelaş erou: ZSENGELLER

(Urmare din pagina I-a)

bilă şi înscrie pentru Ferencvaros. (3:1).

Ujpest îşi dă seama că acest goal poate încuraja pe adversari şi astfel şansele lui să fie periclitate. De aceea quinetul dirijat de Zsengeller porneşte într'o vijelioasă ofensivă. Rezultatul nu întârzie. In minutul 28, în urma unei frumoase combinaţii, Zsengeller marchează cu capul, stabilind rezultatul final: 4:1.

Până la sfârşit, matchul continuă în centrul terenului iar rezultatul nu se mai schimbă.

Duminica viitoare se va desfăşura pe terenul Ujpest matchul decisiv al finalei. Echipa gazdă având un avantaj de trei puncte, poate fi socotită câştigătoarea virtuală a Cupei Europei Centrale din anul acesta.

Matchul a fost condus de d. Krist (Boemia) căruia i s'au aliniat următoarele formaţii:

UJPEST: Sziklai-Futo, Fekete-Szlay, Szucs, Balogh-Adam, Vincze, Zsengeller, Kallai, Kocsis.

FERENCVAROS: Hada-Tatrai, dr. Szoyka-Magda, Sarosi III, Lazar-Tanczer, Kiss, dr. Sarosi, Toldi, Gyetvai.

CURIER ARADEAN

AMEFA: Situaţia echipelor divizionare în cea mai acută criză financiară, caută un salvator

GLORIA: ferm decisă, nu joacă în Divizia B, ci se retrage în district

O corespondenţă primită din Arad ne aduce ştiri extrem de interesante şi triste, în acelaş timp, în legătură cu cele două grupări divizionare arădene.

SITUAŢIE DISPERATA LA AMEFA

In ce priveşte AMEFA, am mai scris acum câteva zile că se află într'o situaţie, dacă nu disperată, cel puţin gravă pentruca să-i fie periclitată existenţa.

Intr'adevăr, lipsa banilor se resimte mai mult ca oricând şi problema — găsirea lor — este una din cele mai delicate.

Jucătorii sunt neplătiţi de care pune în evidenţă situaţia în care se află AMEFA.

Soluţia „N. Szabo" de mult nu mai este realizabilă, cu toate sforţările puţinilor susporteuri înfocaţi ai grupării.

In momentul de faţă — cum am mai scris — arădenii caută soluţia la... Bucureşti, unde au perspective să-şi găsească preşedintele care le trebue.

...ŞI TRISTEŢE ŞI HOTARIRE LA GLORIA

bără, a Gloriei, domneşte, natural, tristeţe (a retrogradat doar!), dar şi multă hotărîre.

Alarmată de svonurile care circulă în legătură cu formula campionatului din 1940-41, conducătorii Gloriei—pe lângă faptul că găsesc nedemnă pentru presigiul clubului participarea în Divizia B au decis definitiv ca să-şi retragă echipa în disrict.

Evident, va da drumul la o parte din jucători. Dintre aceştia, Variassy este unul care va pleca sigur. Nu se ştie

football football football football football football football football

Tricolor-Venus (Călărași) la egalitate cu C.F.R. B. Tr. 3-3 (2-0)

Călărași, 23 (Prin telefon). — *Echipa locală Tricolor Venus a primit azi vizita formației bucureștene C. F. R. B. TR.*

Invingătorii A.G.E.R.-ului n'au reușit decât un draw în compania feroviarilor bucureșteni.

C. F. R. B. Tr. a fost condus o repriză cu 2-0, în care timp localnicii au desfășurat o activitate prodigioasă.

La reluare bucureștenii au jucat excelent reușind să egaleze avansul luat de Tricolor.

Au marcat: Negulescu (2) și Apostol pentru Tricolor și Ionică (2) și Boblea, dela C.F.R.B.TR.

P. A. S. (Pucioasa)-Biruința 2-1 (0-0)

Sezoniștii din orășelul balnear Pucioasa, au avut ocazia ori să asiste la un match de foot-ball între formația bucureșteană Biruința și cea locală P. A. S.

Matchul, de și nu a avut o technică desăvârșită totuși a fost spectaculos prin faptul că ambele echipe și-au apărat șansele cu dârzenie.

Localnicii și-au adjudecat victoria grație arbitrului care văzându-și echipa în dificultate a căutat cu orice mijloace să o vadă victorioasă și a reușit.

S. S. Slatina-Premilitara Slătioara 4-2 (3-2)

La Slatina a avut loc Joi 20 Iulie matchul amical dintre formația locală S. S. Slatina și echipa premilitarilor din Slatina.

După o luptă strânsă matchul a revenit gazdelor.

Goalurile au fost marcate pentru învingători de: Ciucioiu (2), Rădulescu I, și Bodea.

Pentru învinși a înscris Polifronic.

Echipele S. S. SLATINA: Dejoicu, Geib, Vintilă, Florescu, Lițu, Georgescu, Bodea, Rădulescu I, Ciucoiu. Rădulescu II și Rodea.

PREMILITARA SLATIOARA: Florescu, Tocaneli, Udrea, Vâlcu, Berbescu, Ghibreș, Polifronic, Popescu, Veselu, Toic, Răduț.

Șoimii Vrancei (Odobești)-Victoria (Focșani) 5-0 (4-0)

Deoarece Joi 20 Iulie a fost sărbătoare a avut loc la Odobești un match anual între formația locală Șoimii Vrancei și Victoria din Focșani.

Timpul fiind frumos un public cifrat la 500 spectatori a ținut să asiste la match.

Conform prevederilor oaspeții nu au corespuns și au cedat la scor unei echipe superioare.

Goalurile au fost marcate de: Petrescu min. 13 și 43, Constantin II min. 15 și 70 și Ghiță min. 30.

Echipele ȘOIMII VRANCEI: Mihăilescu, Baltă, Cuciuc, Ioniță (Varză), Murgoci, Vătu, Grădinaru, Ghiță, Petrescu, Constantin II, Pavel.

VICTORIA: Durbea, Vasilescu, Crețu, Rădulescu, I. Paraipan, Ioafă, Florențiu, Golescu, Onci, Olaru, Basarab.

Mureșul a rămas în 10 oameni

din minutul 12 și Gloria C.F.R. a învins cu 4-1 (1-0)

Un match de o duritate excepțională, în care atacul învingătorilor a jucat din nou slab

Va isbuti Mureșul să refacă de data aceasta un handicap de 3 puncte?

Galați, 23 (prin telefon). — Pe arena Gloria C. F. R. din localitate s'a disputat azi după amiază matchul de calificare dintre Gloria C. F. R. și Mureșul din Tg. Mureș.

Trei mii spectatori au venit să-și încurajeze echipa, care a câștigat categoric cu 4:1 (1:0).

Matchul însă, a fost de o duritate excepțională

MINUTUL 2 PRIMUL GOAL

Jocul începe cu un atac furibund al Gloriei C. F. R. care deschide scorul în minutul 2 prin Millea. Balonul a plecat dela Kisa care a deschis pe Surugiu. Centrarea acestuia a ajuns la Millea și shootul a pornit bolid, cu efect, balonul a lovit bara laterală și a intrat în goal.

Mureșul nu se descurajează de loc și contraatacă, dar apărarea bine organizată a gazdelor nu lasă nimic să treacă.

BODEA LOVIT

Suntem abia în minutul 8 și Bodea este lovit de Vidrășan care a jucat tot timpul foarte dur. Centrul înaintaș al gălățenilor este lovit destul de serios și părăsește terenul. Publicul huidue îngrozitor, dar imediat ce Bodea reintră, spiritele se liniștesc și jocul decurge aproape normal.

MUREȘUL RAMANE IN 10 OAMENI

Gloria atacă și în minutul 12 beneficiază de o lovitură de colț. Execută Surugiu și Millea sare la portar. Varday cade și nu se mai scoală. Este transportat afară dar lovitura e atâta de gravă încât nu mai poate reintra și Mureșul rămâne în 10 oameni.

Centrul atacant Spasz trece portar și până la sfârșitul matchului apără foarte bine pentru un atacant...

GHINION FORMIDABIL: DASCAL TRAGE IN BARA DELA 2 METRI

Gazdele, favorizate de deruta adversarului, domină ușor dar Surugiu și Bodea ratează două ocazii extrem de favorabile în minutele 25 și 28.

...Și după aceea Mureșul își revine și deși e în 10 jucători beneficiază de ocazii frumoase pe care apărarea Gloriei C. F. R. le lămurește greu.

Aceasta până în minutul 34. Acum, Dascăl a reușit să se strecoare printre fundași dar dela 2 metri trage foarte puternic în bara transversală.

A fost o ocazie rară.

Până la finele reprizei Surugiu ratează și el o situație suficient de favorabilă, creiată de o deschidere a lui Manole Rădulescu.

INSFARȘIT EGALAREA...

In repriza doua începe Mureșul și atacă insistent. In minutul 53 Medve deschide lung pe Kulcsar Aripa stângă a Mureșului driblează din viteză pe Prassler II și trage foarte puternic, înscrind. Balonul a trecut exact printre mâinile lui Justin.

DIN NOU CONDUCE GLORIA C. F. R.

Chiar în minutul următor — 54 — gazdele beneficiază de o lovitură liberă dela 25 metri. Execută Szutor, se creează învălmășeală în fața porții Mureșului și Bodea înscrie goalul al doilea al Gloriei C. F. R.

PENALTY

Acum Gloria domină categoric dar Mureșu se apără din răsputeri. In minutul 58 Vidrășan foulteză pe Bodea în careu și arbitrul acordă penalty pe care Millea îl transformă imparabil.

Ultimul goal este obținut tot de Millea în minutul 65 printr'un shoot dela 20 metri.

Partida a fost de o duritate cu adevărat extraordinară

PORTARUL VARDAY GRAV BOLNAV INCA INAINTE DE MATCH?

Ciocnirea care a scos de pe teren pe Varday portarul Mureșului nu a fost atâta de serioasă încât să se poată presupune că jucătorul nu va mai reintra până la finele jocului. Prin oraș circulă svonul că portarul oaspeților ar fi fost grav bolnav încă înainte de match și că un medic local, consultat, l-ar fi sfătuit să nu joace

Nu am putut verifica veracitatea svonului, dar dacă lucrurile sunt într'adevăr așa, conducerea Mureșului a făcut o mare greșeală introducându-l în echipă.

REZULTAT NORMAL?

In condițiunile în care a jucat echipa dela Tg. Mureș, rezultatul este desigur normal. Numai că nu sunt normale condițiunile în care s'a jucat. Incontestabil că Gloria ar fi putut câștiga și dacă adversarul era complet dar mult mai greu și cu siguranță că la scor mult mai mic.

Intr'o echipă, lipsa portarului este desigur factor determinant. Și cu toate că Mureșul a jucat în 10 oameni, performanța Gloriei C F. R. nu este de loc excepțională. Linia de atac a gazdelor a dovedit iremediaj că nu merge. Cele 3 goaluri decisive au fost marcate numai datorită inexperienței lui Szasz

CEI MAI BUNI

Cel mai bun jucător de pe teren a fost gloristul Cârjan, adevăratul animator al echipei. Urmează în ordine Manole Rădulescu, Justin, Prassler II, Szutor și Millea dela Gloria C. F. R. și Szasz, Vidrășan — deși a jucat dur — și Incse I dela Mureșul.

ECHIPELE

GLORIA C. F. R.: Justin, M. Rădulescu, Prassler II, Szutor, Kirs, Mihăilescu, Surugiu, Millea, Bodea, Cârjan, Pancov.

MUREȘUL: Varday (Szasz), Vidrășan, Giurgiu, Ghiliga, Borsovesky, Medve, Incse I, Incse II, Szasz, Dascăl, Kulcsar.

Turneul jubiliar al C. A. A... Gloria conduce și fără... Variassy

Arad, 23 (prin telefon). — In cadrul turneului jubiliar al C. A.A., s'au disputat următoarele matchuri:

Transilvania-Hakoah 1:1 (1:0)

Gloria-C.A.A. 4:0 (2:0).

Au marcat Fritz (2), Henegar și Mercea.

La Gloria nu a jucat Variassy.

Matchul Transilvania-Hakoah se va rejuca.

In urma acestor rezultate clasamentul are următoarea înfățișare:

1. Gloria	1	1	0	0	4:2 2
2. Transilvania	1	0	1	0	1:1 1
3. Hakoah	1	0	1	0	1:1 1
4. C. A. A.	1	0	0	1	2:4 0

Monopol a învins F. C. Reghin cu 3-1 (1-1)

Reghin, 23 (prin telefon). — Azi după amiază s'a disputat în orașul nostru un match amical între Monopol din Tg. Mureș și F. C. Reghin.

Monopol a învins cu 3 : 1 (1 : 1) prin punctele înscrise de Bartha în minutele 16 și 80 și Zöldy II în minutul 60.

Pentru gazde a înscris Rety în minutul 40.

Cei mai buni oameni au fost Bartha și Zoldy II dela Monopol și Rety și Varga dela F. C. Reghin.

Rapid nu va mai juca la Zagreb cu Gradjansky

Se știe că în contul deslegării jucătorului Sipoș, Rapid trebue să joace un match la Zagreb — în Septembrie cu Gradjansky.

Cum Gradjansky este una din grupările croate radiate, obligația Rapidului cade și, deci nu va mai juca la Zagreb.

Rezultatele de ieri din Jugoslavia

Belgrad, 23. — **Astăzi s'au disputat două matchuri oficiale pentru calificarea în prima ligă:**

Belșicia: **S. K. Belșicia—S. K. Skoplje 1—0.**

Banialuc: **Kraișnici—Zs. A. K. 3—2.**

Returul se va disputa Duminică la Skoplje și Subotița.

La Zemun s'a disputat matchul: Jugoslavia—S. K. Zemun 7—2.

C. M. F. O. Colibaș (Cahul)-Rep. Foltești 8-1 (2-1)

Tinerii premilitari cari au format Centrul Muncă de folos obștesc din satul Colibaș (Cahul) au susținut aci un match amical cu reprezentativa Foltești pe terenul amenajat chiar de ei.

Premilitarii au făcut cu ocazia acestui match un joc frumos și spectaculos care a plăcut publicului spectator.

După cum arată și scorul premilitarii au fost superiori din toate punctele de vedere. Această superioritate se datorește faptului că majoritatea jucătorilor fac parte din echipe din orașe cu un football superior cum este cazul jucătorilor Stănescu Ioan (S.T.B.) și Vogoși, recent legitimat de Olympia din București.

Goalurile au fost marcate pentru premilitari de: Stănescu Ioan (3), Vogoși (2) Lt. Calboreanu (2) și Iliescu.

Pentru învinși a marcat Pătrașcu.

Echipele: C. M. F. O. Segal Weidman, Manolache, Butuman, Alistar, Atila, Stănescu, Vogosi, Mircea, Iliescu, Lt. Calboreanu.

REP. FOLTETI. Țocu, Serban, Văduvoiu, Sava, Vicu, Slabu, Băleanu, Simionescu, Stavăr, Pătrașcu, Apostol.

O cupă a grupărilor neafiliate

„Leii Bănesii" organizează pe terenul Băneasa, mașina 31, în ziua de 30 Iulie a. c. începând dela ora 8 dimineața, până la ora 20 seara o cupă sistem fulger miuță (fiecare echipă fiind formată din 7 jucători).

Cupa este donată de d. Mihail Canarache cu scopul de a reînvia în sub-urbane miuța și tot de odată dragul de sport.

Inscrierile se vor face la ziarul „Tempo" cal. Victoriei 29, la d. Prunescu, casier central între orele 10—13 și 18—21.

Ultimele înscrieri se vor face Sâmbătă 29.

Acei care vor întârzia se vor înscrie și Duminică pe teren până la ora 11, la d. Mihail Canarache. Alte înscrieri nu sunt valabile decât la d. casier Prunescu și d. Mihail Canarache.

Sperăm că tineretul amator de foot-ball nu va neglija a se întâlni cu colegii care doresc a fi și ei la rândul unei echipe afiliate.

Grupări neafiliate

F. C. 7 CALARAȘI-F. C. CORCODEL 10—5 (6—4)

Pe terenul Popa Nan, s'a desfășurat viu un match amical între susizisele formații.

Mai buni, călărășenii au dispus de Corcodel cu 10—5.

S'au remarcat: Melcă și Sterică dela F. C. 7 și Corcodel și Condeescu dela învinși

Football football football football

Vreți să angajați jucători străini?

Faimoșii internaționali jugoslavi: Glaser, Hügl, Matoșici I, Gayer, Lesnik, Kokotovici sunt liberi!

Radierea echipelor croate oferă eftin grupărilor românești achiziții de clasă internațională

Ultimile știri sosite din Iugoslavia arată că footballul de acolo a suferit foarte serioase defecțiuni prin radierea grupărilor „rebele" Gradjansky, HASK, Concordia (Zagreb), Haiduc (Split), Slavia (Sarajevo) etc., adică acele pe care le-am anunțat în numărul nostru de eri.

Faptul acesta însă are o consecință de care pot profita echipele noastre amatoare de achiziții străine.

Intr'adevăr, rămân liberi să plece oriunde vor voi toți jucătorii acestor grupări, chiar și în străinătate, fără ca să mai fie nevoe de deslegare și fără ca extrădarea și deslegarea să mai fie plătite.

Și sunt printre acești „șomeri" jucători de clasă, internaționali iugoslavi bine cotați la bursa europeană.

Cine nu-și mai aduce aminte, de pildă, de exhibiția splendidă a lui HASK, anul trecut la București? Cine nu-și mai amintește de jocul lui Hitrec, Havjan, Medarici, Gayer, Fink, etc.?

Toți aceștia și alții ca ei, poate chiar mai buni, sunt liberi astăzi și pot juca și în România.

Sub titlul de curiozitate și pentru a servi grupărilor din România pe care le-ar interesa eventual angajarea unuia din acești jucători iugoslavi, publicăm mai jos o listă:

UN PORTAR MARE E LIBER...

GLASER (Gradjansky) și JMARA (HASK).

Acesta din urmă este vlăjganul acela care — în poarta lui HASK — a făcut multe clipe grele Rapidului și Venusului. Glaser e arhi-cunoscut.

„SPAIMA "ATACULUI ROMANIEI CAUTA ANGAJAMENT

Fundași: **MATOȘICI I (Haiduc), HÜGL (Gradjansky), BELOȘEVICI (Gradjansky, MILUTIN (Haiduc).**

Toți patru au jucat deseori contra României. In special primii doi, care erau pe vremuri spaima înaintării echipei României. Ultimul, Milutin, a jucat chiar anul acesta, la București, când Iugoslavia a pierdut cu 1—0.

AȘII HALFIEI IUGOSLAVE

GAYER (HASK), KOKOTOVICI (Gradjansky), JAZBINSEK (Gradjansky), PAJOVICI (HASK), (Slavia-Sarajevo), POGACINIK (Gradjansky), PAVLICI (Slavia-Sarajevo).

Gayer și Kokotovici sunt doi internaționali bine cunoscuți. Primul este și antrenor excelent. Jazbinșek și Pavlici reșți contra României B. Secundul poate juca și fundaș. Pogacinik și Pajovici sunt jucători foarte talentați.

10 INTERNAȚIONALI DE VANZARE...

Inaintași: **LESNIK, WÖLFL, ANTOLKOVICI, ZIMERMANCICI (Gradjansky), MEDARICI, KACJAN, HITREC. HORWATH, FINK (toți HASK), MATOȘICI I (Haiduc), RAJLICI (Slavia-Sarajevo) și LEMEȘICI (Haiduc).**

Cu mici excepții, toți au jucat contra României. Dintre cei mai puțin cunoscuți, Zimermancici, Medarici și Rajlici au jucat contra României. B, Lemeșici este un vechiu internațional, Fink și Kacjan au jucat cu HASK la București, iar... Matoșici (necunoscut ca înaintaș) s'a clasat al doilea în clasamentul goalgetterilor în trecutul campionat al Iugoslaviei.

Lesnik, Antolkovici, Hitrec au perforat de multe ori poarta României.

*

Dacă ar fi după noi, am alege pe Matoșici I ca fundaș pentru Juventus sau ca înaintaș pentru Venus, pe Glaser pentru Rapid. pe Hügl pentru Victoria, pe Medarici și Lesnik pentru Venus, pe Kokotovici și Gayer pentru Ripensia, etc.

Pentru Sp. Studențesc: cinci înaintași....

— a. b. c. —

SIGMARGYL
MEDICAMENT PE CALE BUCALA
ANTI-SIFILITIC
Trimite gratuit la cerere, literatură,
AGENȚIA SIGMARGYL
Str. Principatele Unite 14, București I
1001 La farmacii și droguerii.

120 juniori... ...între 1 și 21 August... ...la Brașov

Pentru noi, cea mai importantă problemă a acestei agitate vacanțe este aceea a organizării unei tabere de juniori la Brașov.

Și tabăra dela Brașov va fi o realitate.

Ea va exista între 1 și 21 August și va cuprinde 120 de juniori.

Criteriile de alegere a tinerilor, cari vor beneficia de această tabără, sunt Cupa Unirii și campionatul național

De altfel federația a trimis o adresă tuturor districtelor pentru a întocmi liste de cei mai buni juniori.

Iată, în sfârșit, footballul românesc intrând pe calea realizărilor utile.

A. S. Distribuția învingătoare la Bușteni

Petroliștii au învins „Caraimanul" cu 6-1 (2-0)

Bușteni, 23 (Prin telefon). — Puternica formație districtuală, A. S. Distribuția, din București a jucat azi în localitate cu Caraimanul. Matchul era așteptat cu nerăbdare de localnici, cari erau dornici să vadă la lucru formația „neînvinsă" încă în campionat.

FLAMAROPOL

Distribuția a jucat întărită cu juventiștii Tătar, Endreffi, Dragomirescu, Oană și Dunăreanu — funcționari în birourile ei — iar localnici au avut în rândurile lor pe Oprea dela F. C. Carpați.

Adversarul întâlnit de bucureșteni a fost dârz, dar a trebuit să se plece în fața superiorității evidente a acestora.

De altfel, petroliștii au făcut o admirabilă demonstrație de joc, urmărită și aplaudată de peste 1000 persoane, printre cari mulți sezoniști.

Matchul a fost tot timpul la discreția oaspeților, Caraimanul beneficiind de rare momente de acțiune, cari au adus goalul de onoare... din 11 m.

Punctele bucureștenilor au fost înscrise de Nelu (2), Dunăreanu, Drăgan, Grecu și Flamaropol care a jucat half-centru.

Onoarea gazdelor a fost salvată de Oprea din 11 m.

Cel mar bun din „22" a fost Flamaropol, urmând în ordine: Boghiu, Vasiliu, Tătar I și Grecu.

Dela Caraimanul s'au remarcat: Moisescu, Ștefănescu și Mieluși.

Iată formațiile în care au jucat cele două echipe:

A. S. Distribuția: Endreffy (Boghiu), Tătar I (Tătar II), Zamfir (Dragomirescu), Busuioc, Flamaropol, Vasiliu, Drăgan, Oană, Nelu, Dunăreanu, Grecu.

Caraimanul: Moisescu, Ștefănescu I, Mieluși, Ștefănescu II, Necula, Dangăr, Gusti, Oprea, Bălăcescu, Buzea, Negulescu

Feroemail a zdrobit pe S. S. Doc cu 10-1 (6-1) și a devenit al treilea reprezentant ploeștean în divizia B

Ploești, 23 (Prin telefon. — Ciudată echipă și Ferroemail. Intr'adevăr, acest al treilea reprezentant al Ploeștilor în divizia națională B și-a sdrobit adversarul în finala campionatului ligii de Sud, după ce s'a calificat cu eforturi inexplicabil de dure.

Și totuși Ferroemail nu este o echipă de salturi.

Mai de grabă a jucat într'o stare de nervozitate excepțională, care a influențat nefast asupra randamentului echipei.

In matchul de eri Ferroemail a avut valoarea normală și a câștigat net.

UN MATCH FARA ISTORIE

Matchul dela Ploești a fost tot timpul în stăpânirea lui Feroemail care a câștigat prin punctele marcate de Fichmann (6), Vaida (2), Neumayer și Mândreanu.

Pentru gălățeni a marcat Petrescu.

Scorul realizat arată exact raportul de forțe existente pe teren.

Ploeștenii au fost de departe superiori și victoria a fost realizată în mod normal.

De altfel Doc a jucat catastrofal și nu a făcut nimic pentru a evita această catastrofă.

ECHIPELE...

...au jucat în următoarele formații:

FEROEMAIL: Venzel, Szabo, Benk, Hibcher, Constantinescu, Dragomir, Vaida, Mândreanu, Fichmann, Simion, Neumayer.

S. S. DOC: Stamate, Zapis, Bălănescu, vanof, Zaharia, Melnic, Constantinescu, Teodorescu, Ionescu Petrescu, Jelesneac.

S'au remarcat, dela învingători: Vaida, Fichmann și Neumayer, iar dela învinși, Bălăneanu și Jelesneac.

2-2 Selecționata Belgradului a terminat la egalitate cu reprezentativa Vienei

In matchul disputat la Klagenfurth, sârbii au făcut o impresie excelentă

Viena, 23. — **In fața unui public foarte numeros s'a disputat azi la Klangenfurth matchul inter-orașe Viena—Belgrad.**

Intâlnirea s'a terminat la egalitate, 2:2 (2:1).

La început oaspeții au jucat foarte slab, permițând vienezilor să domine autoritar.

După 15 minute de joc însă, belgrădenii și-au revenit, surprinzând adversarul.

Cu toate acestea gazdele au deschis scorul prin Hanreiter, **care a înscris dintr'un**

In minutul 21 Stroh **a ridicat avantajul Vienei la 2:0.**

Iugoslavii au reacționat puternic, asediând poarta lui Rafel și cu cinci minute înainte de terminarea reprizei Ața Petrovici **a redus handicapul.**

După pauză, belgrădenii dând dovadă de o excelentă condiție fizică și practicând un joc iute și precis au fost superiori austriacilor, cari s'au mulțumit să facă un joc tehnic, spectaculos, dar steril.

In minutul 31 belgrădenii au egalat prin Rakar **și din nit mai animal, ambele e chipe căutând să înscrie goalul victorios.**

Toate tentativele însă au rămas infructoase și întâlnirea s'a terminat cu rezultatul nedecis de 2:2.

Echipele au prezentat următoarele formații:

VIENA: Rafti — Sesta, Schmaus—Wagner, Hoffstädter, Shoumal—Zischek, Hahnemann, Stroh, Hanreiter, Pesser.

BELGRAD: Puchar—Stoilkovici, Lukici—Manola, Brokici, Giokici—Rakar, Marianovici, Petrovici, Bojovici,

Dela plecare la sosire...

In formă: Havana, Pisica, Jade, Zeta, Mura II și Lanț De urmărit: Taina, Ben Hur, Sorvaneț, Eol, Amy Scotland, Torent și Tufănica

● *VUET a reușit o bună performanță. In acest sens este conludent faptul că și-a ameliorat recordul carierei deși a câștigat cu resurse. Recordul reușit — 130 — este o bună indicațiune pentru actualele lui posibilități. Desigur că este capabil de un record în jurul lui 1,29.*

● *TATARAN a fugit bine, A avut însă neșansa să întâlnească un adversar ameliorat. Totuș felul cum a fugit este meritoriu.*

● *TAINA dacă n'ar fi galopat, ar fi fost periculoasă. Este însă o iapă decepționată. Când se întrebuințează însă, arată valori bune..*

● *BIRLIC se ameliorează mereu. Pensionarul lui Crotenco a dovedit că duce și distanța. Având o aleasă origină, va juca un rol important în probele trei anilor români.*

● *SANTUȚA ne-a servit o veritabilă revelație. Puțini o bănuiau atât de valoroasă. A reușit să dispună de Elly și Răsura rându-le câte 20 și 40 de metri. Cu această ocaziune. iapa d-nei Ghica a reușit cea mai valoroasă performanță din carieră.*

● *RASURA s'a comportat bine. A galopat însă pe al doilea kilometru. Fără acest galop ar fi contat efetiv în lupta finală.*

● *ELLY avea o bună situațiune în cursă pe care a compromis-o, galopând. Este o iapă bine dotată, nu însă constantă.*

● *JADE a alergat peste așteptări. Faptul că a dispus de grozava dându-i 120 de metri nu trebue trecut cu vederea. Și recordul — 1,26 — pledează elogios pentru victoria iepei grajdului Sterea.*

● *GROZAVA a fugit bine. A avut însă neșansa să întâlnească o adversară în mare formă. Felul cum a fugit denotă însă că se apropie de victorie.*

● *THEODORA nu pare în cea mai bună condiție .*

● *WINSOME JOSEDALE era declasată în compania premiului Leo. O simplă plimbare i-a fost suficientă pentru a câștiga.*

● *INTIM a reușit să se țină de Winsome Josedale. Mai mult nu i se putea pretinde.*

● *PISICA se ameliorează mereu. Sâmbătă a arătat cea mai bună valoare din cerieră, reușind să parcurgă kilometrul în 1,25,5. Atâta spus este suficient pentru a ne da seama de calitatea victoriei.*

● *RAMA II s'a apărat frumos. In acest sens, recordul — 1,28,7 — este un indiciu cert. Granwald a reușit s'o s'o readucă în maximum de condiție.*

● *ANNY WORTHY din nou a decepționat. A început cursa dificil, pierzând o bună parte din avantajul inițial. Pare în regres.*

● *TORENT a fugit remarcabil. Intr'un galop luat imediat după plecare a pierdut teren prețios. A revenit impetuos, reușind să se plaseze al treilea. Crainic îl are în frumoasă condiție.*

● *GRUIA avea o misiune grea, fiind obligat să dea avantagii mari unor adversari cari știu să meargă. Impecabila formă în care se află n'a putut contrabalansa acest handicap.*

● *CANADA a fost derutată de alura susținută în care s'a desfășurat cursa. Din această cauză n'a contat la sosire.*

● *HERCEGNO a condus cursa pe primul kilometru. apoi a rămas.*

● *MURA II a cauzat o veritabilă surpriză, datorită de sigur unei condițiuni impecabile.*

● *ZETA deși învinsă a fugit admirabil. Acest lucru este certificat cu prisosință de record, 1.28,8.*

● *MURA A STABILIT cea mai bună valoare din carieră. Pe 2220 de metri a reușit 1.29,6.*

● *SORANA deși se află în progres, n'a reușit să fie redutabilă de oarece adversarele ei au marcat ameliorări mai mari.*

● *TUFANICA pe câteva porțiuni a mers foarte frumos. Merită urmărită.*

● *SULTANA pe câteva porțiuni a avut o acțiune plăcută. Iap ădecepționantă, a galopat când era periculoasă.*

● *VOINȚA se lovea de inconvenientul distanței, lungă pentru posibilitățile ei.*

● *DON s'a arătat în progres. Este un cal util.*

● *EOL în ciuda unei conformații reduse, aleargă bine. Posedă puțină viteză.*

● *AMY SCOTLAND a mers bine pe câteva porțiuni. Fără greșeli ar fi câștigat. Este dotată cu mari posibilități și va face carieră.*

● *CILLY HANOVER știe să meargă. Galopează însă prea ușor.*

● *HAVANA este deținătoarea unei splendide forme. A reușit să învingă pe Margaret I și Ninon, dându-le câte 40 de metri. A impresionat în special sfârșitul ei de cursă. Puțini cai au la noi finischul fiicei lui Texas.*

● *MARGARET I a fugit bine. A fost învinsă pe ultimii metri. Vom reține comportarea ei.*

● *NINON de asemeni a concurat onorabil.*

● *BEN HUR și-a făcut o reintrare promițătoare, I-a priit odihna. La viitoarea probă publică probabil să fie mai bun. de oarece alergarea de Sâmbătă i-a priit.*

● *BUSUIOC a lăsat impresia câtva timp că va câștiga. N'a reușit însă să facă față atacului dat de Ben Hur.*

● *RUGINA își revine. Iapa d-lui dr. Pantelimon s'a plasat a treia.*

● *LANȚ la bătrânețe se comportă mai bine decât la tinerețe în ciuda stărei precare a picioarelor. Este un cal rezistent.*

● *SORVANEȚ s'a apărat onorabil.*

● *DUCESA s'a descurcat greu. Altfel ar fi fost mai periculoasă.*

Jocul austriac de ieri a fost câștigat de un buletin

Jocul austriac început eri cu suma inițială de 63.436, a ajuns la 155.132 lei.

El a fost câștigat de un buletin, care a avut toți câștigătorii zilei.

Alergările de trap

Băneasa Trap; Ziua 24-a, Miercuri 26 Iulie 1939 —PROGRAM DEFINITIV—

PREMIUL LILLY P
Condiție (1/5) 15.000 lei

1680 Tibet.
1700 Peggy Worthy, Helen Halpin, Epoca.
1740 Dexter Hanover, Amy Scotland.
1760 Taina.
1780 Barza.
1800 Birlic.

PREMIUL ALBERICH
Condiție (1/1) 15.000 lei

2100 Jack.
2160 Kamaa, Vuet.
2180 Jarvis.
2200 Pleava, Pock, Eftin.
2220 Jade.
2240 Pisica.
2320 Havana.

PREMIUL NICHIȘENI
Condiție — 13.000 lei
(Conducători amatori)

1680 Zarzăr.
1700 Zamora, Mohor, Floare.
1720 Domnica.
1740 Geisha.
1780 Sorvaneț, Ciclop, Domnița Harry.

PREMIUL AURELIO
Record — 15.000 lei

2100 Gangster, Legionar.
2120 Voința.
2140 Guardian Girl, Mura, Coconaș, Pacahantos, Ducesa.
2160 Talaz.
2180 Blondella, Eftin, Nation. Champion junior.
2200 Pandur, Dorka.

PREMIUL NEGOIU
Condiție (1/1) 13.000 lei

1700 Kirasa.
1740 Crăiasa, Elișor.
1760 Crai.
1780 Dâmb.
1800 Florita, Candriu, Harry Boy, Primăvara.
1840 Măgura.

PREMIUL NISPORENI
Handicap — 13.000 lei

2100 Crăiasa.
2120 Furor, Urganda, Elișor.
2140 Cina.
2160 Bandit II.
2180 Eol.

PREMIUL NĂSĂUD
Performanță — 13.000 lei

1720 Miriștea, Hispano, Ialpug.
1740 Cavaler, Arvuna, Tais.
1760 Primăvara, Călin, Sorana, Pan Worthy, Răsura.
1780 Mura II.

PREMIUL KOZYR
Handicap — 18.000 lei

2100 Ieroșca II, Catinca.
2120 Pleava, Ghimp.
2140 Edith, Brebenea, Talaz.
2160 Lucifer II, Naplopo, Jarvis, Vivat, Champion junior.
2180 Margaret T, Kundry, Kanada.

PREMIUL TELRAMUND
Handicap — 15.000 lei

1700 Iar, Aventurier, Pinkerton, Zgomot, Zalud, Oborean. Sorana.
1720 Nutza Worth, Domnica. Sultan II, Spic, Peter Worthy, Sonora, Dor de Ducă. Tava, Barza, Makrele.
1740 Rugina, Gangster, Eggy, Sorvaneț, Dorna, Sultana, Hollo.
1760 Pacahantos, Busuioc. Natașa.
1780 Guardian Girl, Ducesa.
1800 Centaur, Rama II.

Ieri, la Băneasa — hipism — Rezultate importante

Iortoman a câștigat premiul Mamaia și Roy premiul Mangalia

Dublul succes al grajdului Dombrowsky. — Antrenamentul Wilson a furnizat trei câștigători. — Don Basil, Ticu și Furtună în formă

La Băneasa a avut loc eri ultima reuniune a meetingului de primăvară dela Băneasa. O întrunire demnă de laboroasa ac-

D. GENERAL DOMBROWSKY
Proprietarul lui Don Basil și al iepei Furtuna

tivitate a Jockey Clubului din acest an. Aceasta este desigur și explicațiunea marei afluențe de public care a înfruntat torida căldură care a bântuit cu furie.

Programul variat, cu două probe semi clasice, una pentru mânji, iar cealaltă un reușit handicap și alte cinci curse cu numeroși concurenți a fost foarte atracțios.

J. WILSON
Antrenorul a trei câștigători

Rezultatele în majoritate sunt importante.

IORTOMAN ȘI ROY INVINGATORI IN PROBELE CAPITALE

In fruntea programului au figurat premiile Mangalia și Mamaia.

In ultima au fugit cei mai buni cai de doi ani ai generaţiei, minus L'Aouzelle. Rezultatul a confirmat marile posibilități ale lui Iortoman. Pensionarul hergheliei Scroviște a dispus cu desinvoltură de Tour de Vis. Este cert că Iortoman este un cal bine dotat. Felul cum a terminat cursa lasă să se întrevadă că acest armăsar duce bine distanța. A avut un frumos sfârșit de cursă. Se poate deci scompta din partea lui o carieră de vedetă.

Roy a marcat un progres puțin comun în premiul Mangalia. Trei anul a luat cursa pe compt propriu dela intrarea în ocol și s'a dus la sosire.

Față de precedentele eșiri, a fost mai bun cu aproximativ cinci kilograme, promovând astfel în rândurile elementelor de valoare ale trei anilor.

Cum se află în plină ascensiune, desigur că la toamnă va juca un rol de seamă în generația lui. Mai ales că este un perfect fondist.

SUCCESUL GRAJDULUI DOMBROWSKY

La loc de cinste consemnăm dublul succes al grajdului Dombrowsky.

Pentru această distinsă formațiune au câștigat Fortuna și Don Basil. Iapa la sfârșitul meetingului și-a regăsit valoarea bună. Nu trebue neglijat faptul că a dispus de o seamă de specialiști ai parcursurilor scurte.

Don Basil, adjudecându-și premiul de Inchidere, a fugit remarcabil dacă ținem seamă de condițiunile în cari a câștigat. In adevăr, roibul a dat descărcări tuturor adversarilor. Wilson a reușit să-l aducă la valoarea din toamna anului trecut.

BILITIS ȘI TICU AU REPURTAT VICTORII MERITORII

Premiul Budaki a revenit iepei Bilitis, o mânză dotată cu multă viteză. Pensionara d-lui Mironescu a reușit o frumoasă victorie.

In premiul Movila, Ujvari l-a prezentat pe Ticu ameliorat.

O ameliorare pe care o evaluăm la cel puțin trei kilograme. Armăsarul d-lui maior Aslan este un cal foarte conștiincios.

A mai câștigat Rubin premiul Ecrene.

REUȘITA LUI WILSON

Este cazul să pomenim și de reușita antrenamentului Wilson care a fost de trei ori victorios cu Fortuna, Don Basil și Bilitis.

DESFAȘURAREA ALERGARILOR

Rubin a luat cursa pe compt propriu chiar din plecare în premiul Ecrene urmat de Nacelle D'Or și Fioretta. La intrarea în linie dreaptă, Nacelle D'Or a schițat un atac fără rezultat, însă Floretta a fost a treia.

Premiul Movila a fost crâncen disputat.

Mont Blanc a servit de înaintaș până la intersecția pistelor. Aci oslicitat cu cravașa, a cedat. Cin te ține a atacat, dar a fost depășită de Luțica. Pe grilă în fuleuri mari a apărut Ticu La mare cravașă, armăsarul din antrenamenul lui Ujvari a luat avantajul. Al treilea s'a plasat Bravo Mă, marcând o bună comportare.

Premiul Tekirghiol s'a petrecut între Fortuna și Răzvrătit. Iutea Orion a asigurat alergarei o alură susținută.

In linia dreapta a fost întrecută însă de Răsvrătit.

A. CUCU
Călărețul lui Roy

Terminând puternic, Furtuna l-a prins pe Răsvrătit la grilă și l-a bătut după mare luptă. Venind din fundul plutonului, Marcelle a ocupat locul al treilea.

In *premiul Mamaia*, Betty a servit de urmată de Tour de Vis.

La grilă, Bety a fost întrecută de Tour de Vis.

In fuleuri mari Iortoman a întrecut însă pe roib în fața tribunei.

Magnat a asigurat o alură susținută în *premiul Mangalia urmat de al doilea* se afla Roy precedând pe Codru.

Inainte de abordarea ultimului ocol, Roy trece la comandă iar

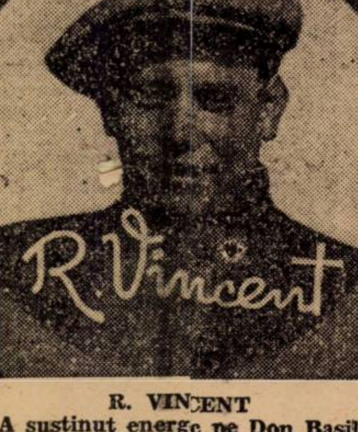

R. VINCENT
A susținut energic pe Don Basil

în linia dreaptă își mărește avantajul.

Atacurile date de Flor Fina și Medardus nu le pot aduce decât locurile următoare.

Bandar a condus în *premiul Budaki*. La distanță, el respinge un atac dat de Mărțișoara. Bilitis care termina însă cu resurse, îl învinge la o umă. Concurând remarcabil, Li Mare a ocupat locul al treilea.

Premiul de Inchidere s'a soldat cu vctoria lui Don Basil. Roibul s'a dus în cap din plecare. La urmă a trebuit însă să facă apela la ultimele resurse pentru a respinge impetuosul atac dat de Tuluța pe care a biruit-o cu un gât. A treia, Cocotte.

A. ROMANES
Antrenorul lui Iortoman

Rezultatul technic

204. Premiul ECRENE—Handicap vânz.—2200 m. P.V.—20.000 lei

1	RUBIN	64	Cristea R.	13	15	Câștigat
2	Nacelle d'Or	50	Cucu	49	41	2—3—1½
3	Floretta	42½	Florescu	137	70	lungimi
4	Mița	48½	Oprescu	203	121	
	Puișor	52½	Mullot	53	52	Durata 2'22

Rubin scos în vânzare a rămas propr. pentru 7000 lei.
RUBIN (Vadito și Răzvrătire) aparține d-lui R. Ganea și e antrenat de I. Gheorghe
Cota: Tribună: 13, 11, 12; Peluză: 15, 12, 14:10 lei

206. Premiul MOVILA — W.-H'cap — 1700 m. P.N. — 25.000 lei

1	TICU	59½	Cristea R.	75	82	
2	Luțica	51	Mullot	42	46	
3	Bravo mă	47½	Crișan	255	234	Câștigat
4	Băbuca	50	Logofătu	36	45	
	Cin'te ține	61	Gill J.	33	29	¾-1½-1½
	Mont Blanc	50½	Huțuleag	53	46	lungimi
	Melita	45	Oprescu	1136	690	
	Balyhoo	50	Cucu	341	145	Durata 1'53
	Event	54	Horvath	222	690	

TICU (Blanc și Tally) aparține d-lui maior C. Aslan și e antrenat de Șt. Ujvary.
Cota: Tribună: 75; 21, 20, 45; Peluză: 82; 24, 19, 48:10 lei

207. Premiul TEKIR-GHIOL — mixtă — 1400 m. P.I. — 25.000 lei

1	FURTUNA	48½	Crișan	168	95	
2	Răsvrătit	47½	Cristea R.	27	40	
3	Marcella	57½	Gill J.	47	39	Câștigat
4	Orion	52	Cucu	47	30	1½—3—¾
	Monette III	52½	Tasim	147	218	lungimi
	Ștefania	51½	Tănase	554	404	
	Balsors	45½	Oprescu	119	89	Durata 1'29
	Afurisit	57	Huțuleag	344	132	
	M. en avant	58½	Urdăreanu	239	240	

Furtuna scoasă în vânzare a rămas propr. pentru 50.000 lei
FURTUNA (Kenyes și Fertő) aparține d-lui Gen. V. Dombrovsky și e antrenată de J. Wilson
Cota: Tribună: 168; 20, 12, 13; Peluză: 95; 17, 13, 14:10 lei

208. Premiul MAMAIA — 1000 m. L.D. — 50000 lei

1	IORTOMAN	55	Ilinca	11	12	
2	Tour de Vis	55	Gill J.	94	64	Câștigat
3	Betty	51	Mullot	160	130	½-2½-2
4	Miami	51	Crișan	141	237	lungimi
	Persane	51	Cucu	81	64	Durata 1'01
	Barius	55	Logofătu	11	12	

In plus lei 5000 Hergh. Scroviște cresc. arm. Iortoman.
IORTOMAN (Royal Dancer și Joan Haste) aparține Hergheliei Scroviște și e antrenat de A. Romanes
Cota: Tribună: 11; 12, 22; Peluză: 12; 10.50, 11:10 lei

209. Premiul MANGALIA — Handicap — 2400 m. P.V. — 50.000 lei

1	ROY	49	Cucu	47	51	
2	Flor Fina	60	Gill J.	81	82	Câștigat
3	Medardus	61	Cristea R.	39	51	
4	Princier	58½	Vincent	56	51	5—1½—3
	Codru	64	Ilinca	85	60	
	Pall	49	Tănase	41	34	lungimi
	Nae	49	Thiess	137	127	
	Magnat	62½	Logofătu	85	60	Durata 2'39
	Stăpân	46½	Crișan	248	254	

In plus lei 5000 d-lui G. Negropontes, cresc. arm. Roy
ROY (Leu și Răduța) aparține d-lui A. Hananel și e antrenat de Vl. Kristoff
Cota: Tribună: 47; 15, 24, 15; Peluză: 51; 18, 20, 15:10 lei

210. Premiul BUDAKI — 1000 metri L. D. — 30.000 lei

1	BILITIS	55	J. Gill	41	54	
2	Badar	53½	Tănase	115	138	Câștigat
3	Li mare	56½	G. Enescu	357	65	
4	Odihna	48	Urdăreanu	60	57	1½-4-1½
	Băiețel	54½	Gordian	357	65	lungimi
	Voicuța	55	Vincent	60	65	
	Mărțișoara	55	Mullot	19	21	Durata 1'01
	Szarcsa	50½	Durnea	266	713	

In plus lei 3000 d-lui D. Mironescu, cresc. iepei Bilitis
BILITIS (Grand Duc și Brândușa) aparține d-lui D. Mironescu și e antrenată de J. Wilson
Cota: Tribună: 41; 25, 54, 66; Peluză: 54; 17, 29, 29:10 lei

211. PREMIUL DE INCHIDERE —mixtă—1600 m. P.I.—25.000 lei

1	DON BASIL	61½	Vincent	20	23	
2	Tuluța	53	Urdăreanu	203	84	
3	Cocotte	38	Oprescu	135	270	
4	Necaz	51½	Thiess	69	82	Câștigat
	Etelköz	55½	Cucu	59	75	
	Cosac	51½	Logofătu	55	42	gât-4-¾
	Farmec	59½	Ilinca	55	42	
	Să-l vedem	49	Gordian	137	172	lungimi
	Onuța	47½	Pârvulescu	679	462	Durata 1'39
	Naum	48	Tasim	209	174	
	Jony	42½	Florescu	209	174	

In plus lei 2500 d-lui Gh. Negropontes, cresc. arm. Don Basil
DON BASIL (Leander și Brise de Terre) aparține d-lui Gen. V. Dombrowsky și e antrenat de J. Wilson
Cota: Tribună: 20; 16, 37, 39; Peluză: 23; 15, 36, 55:10 lei

Das Braune Band von Deutschland

cea mai importantă probă a sezonului

Concurenții probabili

Das Braune Band von Deutschland, care se va disputa Duminică la Hoppengarten, este cea mai importantă alergare a sezonului din Europa.

La această probă vor concura pe lângă vedetele galopului german și cai din Franța, Italia și Ungaria. Cai de mare valoare.

La o bună parte din concurenți li s'au fixat montele.

Astfel, câștigătorul Derbyului german, Wher Dich, va fi încredințat lui G. Streit, acelaș care l-a încălecat și în Derby.

Blasius, unul din bunii vârstnici germani, va fi călărit de W. Held.

Iată mai jos, lista completă a concurenților, cu greutățile și montele respective.

Antonym	62	A. Tucker
Procle	60	P. Caprioli
Goya	60½	C. Elliott
Gato	59½	S. Pacifeci
Goldtaler	59½	N. Narr
Blasius	59½	W. Held
Pan	59½	
Alboin	59½	
Cabala	59½	Balog
Atys	59	
Steinbach	59	
Patoche	58½	
Vineta	57½	Hellebrandt
Wher Dich	57	G. Streit
Octavianus	55	H. Berndt
Nachtschatten	54	H. Zehmisch
Hidalge	54	St. Takacs
Rauch Titan	54	0
Sonnenorden	54	Rastenberger
Perosi	54	X
Rusticus	54	A. Dilger
Organdy	54	E. Böhlke
Caritor	54	0
Military	54	X
Tatjana	52½	O. Schmidt
Canzoni	52½	M. Allemand

Alergările clasice din toamnă

SAINT LEGER ROMAN
2800 metri
Pr. I 100.000; II, 20.000; III, 10.000; IV, 5000 lei

Gloria	56½
Molda	56½
Opinca	56½
Etiquette	56½
Răzvrătit	58
Golanca	56½
Smaranda	56½
Zamfira	56½
Hazard	58
Bock	58
Cocotte	56½
Conița II	56½
Leoaica	56½
Roy	58
Lăncier	58
Olaf	58
Silfida	56½
Almaș	58
Favorit	58
Lunatec	58
Eclipsa	56½
Păunița	56½
Cosac	58
Cozia	56½
Doinița	56½
Geana	56½
Jurata	56½
Lira	56½
Măcieș	58
Pricina	56½
Smeu	58
Jony	58
Princesse d'Orange	56½
Străjer	58
Realist	58
Blank	58
Izvor	58
Bécasse	56½
Dictator	58
Ciocârlan	58
Magicienne	56½
Harța	56½
Mazepa	58
Luțica	56½
Tricolor	58
Céline II	56½
Șoim	58
Stăpân	58
Nae	58
Ali Baba	58
Bravo mă	58
Halmei	58
Harar	58

AL 15-LEA PREMIU BIENAL (Anul I) 1939
1200 metri
Pr. I, 80.000; II, 16.000; III, 8000; IV, 4004

Paiața	55½
Strâmba	55½
Brelan	57
Estrella	55½
Giuditta	55½
Maffia	55½
Mușcata	55½
Băețel	57
Li mare	57
Arosa	55½
Barcău	57
Șoimar	57
Păpușica	55½
Favoritta	55½
Rada III	55½
Miami	55½
Tudora	55½
Iagotka	55½
Rosalie	55½
Bauraj	57
Rush	57
Betty	55½
Blue Girl	55½
Burgos	55½
Burgos	55½
Lyly	55½
Lizica	55½
Olanita	55½
Salamanca	57
Liliac II	57
Orette	55½
Bal mascat	57
Odihna	55½
Sabina	55½
Stamba	55½
Suspin	57
Tromba	55½
Barius	57
Colibaș	57
Doinaș	57
Fanatic	57
Fârtat	57
Găman	57
Iortoman	57
Nirvana	55½
Sotnia	55½
Șuvoi	57
Mărțișoara	55½
Gavroche	57
Frișca	55½
Bilitis	55½
Bold Topsy	55½
Baltazar	57
Crainic	57
Țuguilă	57
Haraba	55½
Réveillon	57
May Day	55½
Capriole	55½
Principessa	55½
Szarcsa	55½
Hangiu	55
Flacăra II	55½
Bila	55½
Mircioaia	55½
Campanella	55½
Garoafa II	55½
Cine-va	55½
Argintiu	57
Gorică	57
Otrava	55½
S. O. S.	57
Bucuria mea	55½

Toate vedetele generației s'au inscris în Saint-Legerul German

Ultima probă clasică a trei anilor unei țări este premiul Saint-Leger.

Această cursă, în Germania suscită un ridicat interes, datorită faptului că fruntașii generației sunt de valori foarte apropiate.

In St. Legerul german s'au făcut retragerile. Se contează pe participarea a 19 cai, reprezentând nouă grajduri.

A surprins totuș neînscrierea în marea probă a pensionarilor grajdului Waldfrieder. Astfel vor lipsi : Perosi, Blumenkrone, Janitschar, Mauritius și Panurgie.

Reprezentanții grajdului Schlenderhau sunt : Wher Dich, Octavianus și Dendrologe.

Grajdul Erlenhof va arunca în luptă pe Tatjana. Hidalgo și Fortunatus. Din partea grajdului vor alerga. Advent, Nachtschaten și Somenfleck.

Afară de ceștia, au mai fost înscriși Somenorden, Gewerke, Deutsches Gold, Rusticus și Organdy.

Vedetele acestui lot sunt, Wher Dich, Câștigătorul Derbyului, Octavianus, al treilea sosit în aceeași cursă, Tatjana, câștigătoarea premiului Dianei, Sonnenorden, al doilea în Derby și Organdy.

După cum se vede, quintesența generației de trei ani din Germania.

Duminică vor avea loc curse dimineața

Societatea hipică română de trap a decis ca'n sărbătorile și Duminicile din August, alergările de trap să se dispute dimineața.

Deasemenea reuniunea de Duminică va avea loc tot dimineața.

INFORMATII

ERI LA BANEASA

● RUBIN, scos în vânzare după ce a câștigat premiul Ecrene, nu a găsit amatori la 70.000 lei.

● FURTUNA, scoasă și ea în vânzare, după victoria din premiul Techirghiol a rămas proprietarului pentru 50.000 lei.

● LA EVENT s'au plătit cotele:
Ticu-Furtuna 1208.
Bilitis-Don Bazil 106.

● DUPA disputarea premiului Tekirghiol, Cristea Radu care a călărit pe Răsvrătit, al doilea plasat a depus o reclamațiune împotriva lui Crișan, care a pilotat pe câștigătoarea Furtuna. Reclamația a fost respinsă.

● FIORETTA a fost vândută și va fi destinată prăsilei.

● INTR'UN număr viitor vom publica un reportaj referitor la herghelia Târgșor.

● IN PREMIUL NICHIȘENI, alergarea de amatori de Marți sunt concurenți probabili:
1680 *Zarzăr* Lt. Georgescu.
1700 *Zamora* X
1700 *Mohor* ?
1700 *Floare* Abăluță
1720 *Domnica* Brânzea
1740 *Geisha* Tulceanov
1780 *Sorvanetz* Dumitrescu.
1780 *Ciclop* N. Stănciulescu
1780 *Domnița Harry* I. Matak

CICLISM

Reînvie ciclismul în Dobrogea...

Marea cursă națională a litoralului. O manifestațiune hotărâtoare pentru pedala dobrogeană se va alerga în prima jumătate a lunii August. D. rezident regal Ottescu, sufletul mișcării cicliste depe malul mării

Dacă marea cursă a Restaurației și-a avut sensul ei simbolic, bine precizat și înalt, iar „Cursa Munților", așișderea și după cum o ilustrează chiar numele ei este o încercare pe traseu muntos ea având și o latură de propagandă în slujba pedalei, realizată pe una din cele mai populate și sportive regiuni — Valea Prahovei, — apoi nu-i mai puțin adevărat că și alergarea de pe malul mării își are un rost ales, ea servind, în esență, tot la propaganda sportului ciclist.

Ideea nu poate fi decât salutară și noi o înregistrăm bucuroși.

CICLISMUL IN DOBROGEA

Acest subtitlu ar putea surprinde, firește.

Ciclism în Dobrogea ?! .

S'a auzit atât de puțin despre el și s'a scris și mai puțin.

De altfel în ultimii ani nici nu era despre ce să se scrie. O cursă Măcin-Tulcea, și o întrecere anemică între două orașe, pierdută în anonimat și atâta tot.

Insă pedala dobrogeană a cunoscut cu 12—15 ani în urmă o vogă destul de pronunțată. Se organizau curse interorașe, campionatul Durostorului, al Constanței, etc...

Ba, dacă ne reamintim bine, din cele ce ne-a spus cândva un „bătrân" în ale pedalei,, la cursele din București participau, din când în când, prin anii 1922—1926, și alergători dobrogeni.

Din puținele informațiuni pe care le posedăm asupra vieții acestui sport de dincolo de Dunăre, consemnăm cu plăcere că actualul campion al Bulgariei, la cursele cu antrenament mecanic, pe pistă, este fostul campion al Durostorului, la ciclism, în anii 1923—24, — un oarecare Romanescu, astăzi naționalizat bulgar și cu numele schimbat

REINVIE CICLISMUL

Dacă „istoria" ciclismului dobrogean și-a întrerupt mersul sau a cunoscut o letargie, soră cu inexistența, o perioadă oarecare de timp, apoi este un lucru cert că NU tot astfel se vor petrece lucrurile de aci înainte.

Căci, alergările organizate cu un frumos succes la 9 Iulie de către gruparea „Ovidiu" din Constanța, sunt un început care deschide noui și aerisite orizonturi unui sport ca și mort, până mai deunăzi, într'o regiune atât de vie : litoralul.

D. REZIDENT REGAL OTTESCU, UN ENTUZIAST SPRIJINITOR

Grupul de adepți ai ciclismului dobrogean reunit în lăuntrul unei noui asociații cilcliste „Ovidiu", au pornit ladrum cu mult suflet.

Dar activitatea lor s'a bucurat și de alesul sprijin al d-lui rezident regal Ottescu, un vechi iubitor al preumblărilor velocipedice, care joacă un rol covârșitor în realizarea marei curse naționale a litoralului.

In d-sa ciclismul are, de aci înainte, un sprijinitor de mare valoare, — care s'a arătat, bucuros foarte, să dea concursul la ridicarea ciclismului, atunci când susținătorii acestui sport i s'au adresat.

MAREA CURSA NATIONALA A LITORALULUI

Cursa aceasta va avea în ea o notă cu totul inedită

Deși încă nu i s'au precizat toate paragrafele și amănuntele regulamentului, totuși din punctele esențiale pe care le cunoaștem și le vom da mai jos, se poate constata caracterul cursei și ce va însemna ea pentru ciclismul românesc.

Iată deci câteva puncte din programul acestei manifestațiuni.

Plecarea „în corpore", alergători, oficiali, gazetari, va avea loc Sâmbătă dimineața la ora 7.

Se va merge cu trenul până la Bazargic, iar de acolo, după amiază, se va porni pe biciclete, oficialitățile în mașini;

Băeții în costume de cursă vor forma un pluton compact, care va pedala într'un „traiu" moderat, urmăriți de mașini, — constituind astfel o interesantă propagandă pe cei 40 km., care despart Bazargicul de Balcic.

Aci va avea loc primirea caravanei și încartiruirea ei.

A doua zi, Duminică, în zori se va face imbarcarea pentru Ecrene, de unde se va da plecarea în cursă până la Balcic, alergarea sfârșindu-se cu 5 tururi ale orașului.

După amiază se va alerga cursa litoralului pe ruta Balcic—Constanța, sosirea producându-se în „Miami"-ul românesc, către ora 7.

Luni, până la prânz, caravana va face plajă — și probabil după amiază se vor alerga curse de iuteală iar seara se va face îmbarcarea pentru București.

Asupra acestui minunat program nici nu mai este nevoie să insistăm, el vorbind dela sine.

De altfel aceste linii mari ale programului, se vor contura definitiv și amănunțit după sosirea d-lui Canarache — președintele „F. R. C." — depe litoral, care a plecat în mod special, cu avionul, spre a lua contact cu oficialitățile locale, — și, în mod expres, cu d. rezident regal Ottescu, pentru punerea la punct a regiei acestei curse.

UN APEL

Spuneam mai sus că nu prea se știe multe despre ciclismul dobrogean. Mai bine zis despre trecutul lui.

Și, — spre rușinea semnatarului acestor rânduri, — dece n'am mărturisi-o, — nu posedăm prea multe date asupra trecutului acestui sport în regiunea de mai sus.

(Și credem că sunt foarte puțini aceea care au o idee mai amplă despre pedala dobrogeană).

De aceea, și dorind să dăm o amploare cât mai mare eventimentului de peste câteva zile, — în special ciclismului de peste Dunăre, — anunțăm că am publica cu multă plăcere o „monografie", un istoric, al sportului ciclist dobrogean, — cu date, nume, cifre cât mai multe și mai precise, cu fotografii, dacă s'ar găsi vre unul din vechii cicliști, sau iubitori ai acestui sport, depe meleagurile dobrogene, să ne trimită această „monografie".

Ar fi cum nu se poate mai nimerit acum, cu prilejul cursei litoralului, iar arhiva forului de specialitate, ca și a noastră, se va îmbogăți cu un material prețios.

prețios. em. i.

Deoarece a fost zi de repaos, cicliștii bucureșteni au făcut antrenament ieri pe Valea Prahovei în vederea „Turului României" și Balcaniadei

Eri a fost o zi liberă.

Deoarece nu s'a alergat nici o cursă, cicliștii bucureșteni au făcut un serios antrenament în munți.

Cicliștii bucureșteni au ales splendida șosea București—Brașov, cea mai bună șosea din țară. Vestea organizării Balcaniadei și a Turului a răspândit destule emoții în sufletele cicliștilor cari aveau ocazia să se odihnească o zi.

O altă competițiune ciclistă internațională a început

Cursa Berlin - Copenhaga. Desfășurarea primei etape Berlin — Hamburg.

F. Soermsen conduce detașat

Liess, fiind concentrat n'a putut concura.

Berlin, 23. — Eri a început aci o mare competiție sportivă, cursa ciclistă Berlin-Copenhaga.

La această cursă ciclistă participă Danemarca, Suedia și Germania. Fiecare dintre aceste țări participă cu câte 8 concurenți.

Prima etapă a fost Berlin-Hamburg 227,500 km. Lupta pentru primele locuri a fost destul de aprigă de oarece atât suedezul Ericsson cât și F. Soerensen au o formă incontestabilă.

Lupta pentru primul loc s'a dat între acești doi iar până la urmă F. Soerensen (Danemarca) reușește să ajungă primul la potou.

MENTUL INDIVIDUAL

1. F. Soerensen 7 ore, 14 min. 35 sec.
2. Ericsson (Suedia).
3. Richter (Germania).
4. Sohanson (Suedia).
5. Hoerman (Germania).

CLASAMENTUL PE NAȚIUNI

1. Germania 28 ore, 58 min., 20 sec.
2. Suedia 29 ore, 00 min., 40 sec.
3. Danmarca 29 ore, 09 min., 14 sec.

Senzațional e faptul că deși concurenții au avut de înfruntat o etapă care număra numai puțin de 227.500 km. totuși nu s'au produs abandonări. De remarcat de asemenea faptul că s'a atins o me-

Starea ciclistului Ion Silivestru se îmbunătățește pe zi ce trece

Totuși el va trebui să sufere o grea operație

Pe zi ce trece starea lui Silivestru se îmbunătățește și medicii speră să salveze pe unul dintre cei mai talentați cicliști români. Totuși medicii continuă să creadă că el are nevoe de operație. In acest caz, el nu va mai putea lua parte niciodată la competițiunile cicliste.

AVIAȚIE

Planorul polonez „DELFIN" a sosit în București

Timpul nefavorabil nu a permis încheierea raidului Cernăuți-București în sbor independent

Eri, la orele 17.30, a aterisat pe aerodromul Băneasa planorul polonez „Delfin" pilotat de ing. Zabski, venind remorcat de avionul RWD—8 pilotat de ing. Chlipalschi.

Incercarea de a veni în sbor independent dela Buzău nu a reușit deocamdată. Sondagiile meteorologice cari au fost făcute cu multă bunăvoință de către șeful meteorolog al aerodromului militar Buzău au arătat că nu există ascendenței de aer.

Deoarece piloții poloni trebue să se întoarcă în cursul zilei de azi în Polonia, s'au hotărât să vină remorcați pe distanța Buzău—București. In cazul când își pot prelungi șederea — aceasta depinde de o telegramă pe care o așteaptă — Zalski vrea să încerce să facă alte raiduri în țara noastră.

Din păcate, căldura din ultimele zile, a fost cu totul excepțională și a constituit o piedică permanentă. Aerul este încălzit până la mari înălțimi, din cauza insolației puternice. Temperatura în loc să scadă la înălțime, așa cum ar fi normal crește și aceasta asa numită „inversiune" împiedică declansarea curenților ascendenți, cu atât mai mult cu cât pământul fiind uscat din cauza zilelor secetoase, aerul încălzit de sol nu poate antrena cu el vapori de apă care să-l ajute în ridicare și producă norii „cumulus" atât de folositori în sborul fără motor

In aceste condițiuni, parcurgerea a două treimi din distanța propusă, constitue o performanță mai mult de cât onorabilă pentru pilotul Zabski

SBORUL CERNAUȚI-ADJUD VA AVEA RASUNET INTERNATIONAL

Cu osebire prima parte, sborul de 250 km. Cernăuți-Adjud, constitue nu numai o performanță unică pentru țara noastră, dar un sbor merituos chiar în comparație internațională.

Pilotul declașând la circa 500 metr deasupra aeroportului Cernăuți a navigat prima 100 de km mai ușor, având ajutorul câtorva „cumuluși" anemici, făcând într'o oarecare măsură ceiace se numește „sbor de nori". După aceia nu a mai întâlnit pe mai mult de 150 km. niciun nor, fiind silit să sboare extrem de atent, pentru a descoperi coloanele de aer ascendent. Această parte de sbor în curenți termici puri este cea mai interesantă.

Performanța aceasta dovedește motor — chiar în condiții nefavorabile — în Bucovina și Moldova și va determina desigur o cercetare amănunțită din partea FARR, care va creia centre în aceste regiuni.

E de remarcat că de numeroase ori piotul a pierdut înălțime hotărându-se la aterisaj, dar la 50 metri a luat contactul cu noi curenți ascendenți recâștigând înălțimea până la câteva sute de metri. Pe prima parte a traseului înălțimea maximă atinsă a fost de 1600 metri, iar pe partea a doua numai 8—900 metri, ceeace este a dovadă în plus că pilotul nu a avut „norocul" de a se urca confortabil la câteva mii de metri, pe care să-i utilizeze apoi la navigație. El a mers cu o medie orară de 50 kilometri, deși a fost nevoit să rotească mereu pentru căutarea de curenți ascendenți.

Aparatul „Delfinul" rămâne să fie încercat la noi în țară de către piloții M. Golescu, Ilie Stan, Gh. Balș, E Cernescu, incercări cari se vor face în diferite puncte din țară, unde au fost găsite de către comisiunea de sbor fără moto FARR terenuri favorabile.

Metoda aceasta este menită să favorizeze cât mai mult găsirea locurilor proprice pentru o încurajare activă a sborului planat în România.

Tariful de publicitate al ziarului UNIVERSUL

(CATEGORIA IV)
LINIA CORP

Dela 10-1000 linii	Lei	
Dela 1000 linii în sus	„	7,50
Anunțurile colectorilor de loterii	„	10
Bilanțuri, convocări, notificări etc.	„	30
Știri artistice, judiciare, școlare	„	15
Informațiuni comerciale minimum 5 linii	„	17,50
Informațiuni financiare minimum 5 linii	„	17,50
Informațiuni colectori de loterii	„	20

BOX

Poșta ne-a adus o nouă scrisoare

MILICA TEODORESCU
dorește să boxeze la București
cu HENRY ARMSTRONG
pentru titlul mondial la „semi-mijlocie"

La 22 August, seara când — la New-York — Armstrong își apără titlul mondial la „ușoară" în fața lui Lou Ambers, Milică Teodorescu boxează contra unui adversar nedesemnat încă

Urmare din pag. I-a

„De aceea vă rog, încodată, cât se poate de mult, insistați să fie organizat matchul meu cu Armstrong.

„Vă asigur că voi aduce țării noastre cea mai mare cinste sportivă: un campionat mondial de box.

„In afară de aceasta, vă aduc la cunoștință că noul meu manager oficial este *Eddie Walker*, cu Eddie Mead, nemaiavând nicio legătură, contractul cu el expirând la 9 Iulie.

„O altă veste frumoasă ce vă trimit este că în seara de 22 August voi boxa la New-York în „semi-vedetă" reuniunei al cărei cap de afiș îl deține întâlnirea *Armstrong—Lou Ambers* pentru titlul mondial la „ușoară".

Mike Jacobs, *marele promotor american, care se interesează de mine, mă programase la început cu* Pedro Montanez, *dar acesta s'a declarat indisponibil, auzind de un match cu mine, așa că adversarul meu dela 22 August urmează a fi desemnat*".

Rezultatele reuniunei dela „Martac"

Eri după amiază a fost în grădina „Martac" din calea Dudești o nouă reuniune pugilistică amatoare.

Reuniunea s'a soldat cu un binemeritat succes, rezultatele obținute fiind următoarele:

A. Dumitrescu (M.D.) a învins la puncte pe *Ion Pop* (V.)

Titi Stoenescu (M.D.) a dispus net la puncte de *R. Voinescu* (V.)

In al treilea match *Anton Stein* (M.D.) a câștigat detașat la puncte de *Victor Alexandru* (V.)

Mihail Mațariu (V.) a câștigat prin oprirea matchului pentnru inferioritatea adversarului în repriza doua asupra lui *Safta Păun* (M.D.).

In ultimul match, sem-greul *Ion Ionescu*, o admirabilă descoperire a lui Christache Negoiță și veritabilă speranță a ringului amator, a învins net la puncte pe „super-greul" *Gică Constantinescu-Martac* (M.D.).

Reuniunea a fost complectată cu un reușit match de antrenament în 3 reprize a 2 minute între excelentul elev al lui Negoiță, *Gheorghe Georgescu*, campion amator al Micei Înțelegeri și profesionistul *Traian Petrescu*.

„Sunt în mare formă
și dispus să-mi apăr, oricând, titlul în fața lui Iordănescu"-
ne-a declarat GHEORGHE POPESCU

Eri, un redactor al nostru fiind în trecere prin Ploești, a stat de vorbă cu GHEORGHE POPESCU, campionul României la „pană", care i-a declarat următoarele:

Am luat cunoștință din „Universul-Sport" de provocarea pe care fostul meu adversar DUMITRU IORDANESCU mi-a lansat-o prin F. R. box.

„Sunt în mare formă, am dovedit aceasta cu ocazia ultimului meu match cu SANDU ION, pe care l-am învins prin k. o. și aștept cu nerăbdare să boxez, pentru a doua oară, cu Iordănescu. am făcut imprudența de a sui treptele ringului încrezut, lucru ce nu mi s'a mai întâmplat niciodată — eu fiind extrem de modest — așa că n'am putut termina decât la egalitate.

De astă-dată, prețuindu-mi adversarul la justa sa valoare nu-l voi mai desconsidera și'n consecință — boxând stăpân pe mine

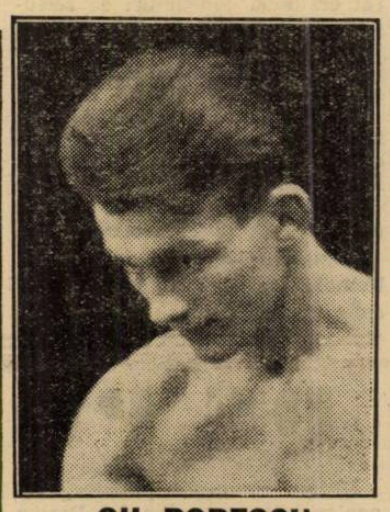

GH. POPESCU

— îl voi scoate din luptă ca și pe Sandu Ion.

Aștept cu nerăbdare matchul.

Matchul GHEORGHE POPESCU-
Dumitru Iordănescu,
pentru titlul la „pană" se va organiza în Septembrie

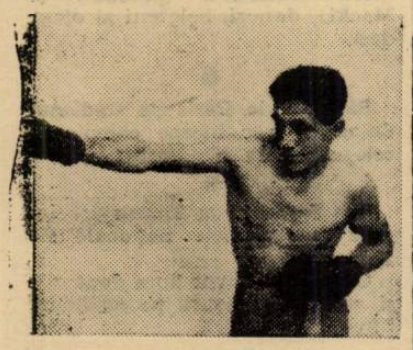

D. IORDANESCU

Aseară am primit la redacție vizita profesionistului de categorie pană **Dumitru Iordănescu**, noul challenger că campionului național la categoria pană, **Gheorghe Popescu.**

Iordănescu, care s'a mai întâlnit odată cu Popescu, făcând match nul (?!), după ce își trimisese de trei ori adversarul la pământ, ne-a declarat în legătură cu provocarea lansată lui Gh. Popescu pentru titlul ce deține:

— „Matchul meu cu Gheorghe Popescu — m'a asigurat un organizator — va fi făcut în cadrul unei reuniuni din Septembrie. In așteptarea disputei, eu mă antrenez intens, pentru ca în Septembrie, să intru în posesia campionatului. Ar fi o răsplată binevenită muncii mele

AUTOMOBILISM

Ing. Jean Calcianu
a trebuit să se resemneze cu un succes parțial
Incercarea de record pe distanța București-Brașov a fost întreruptă din cauza unei pane care nu se întâmplă de prea multe ori în viața unui automobilist

Recordul de viteză pe distanța București-Brașov a fost din nou atacat de același Jean Calcianu pe care eșecurile precedente nu l-au descurajat.

Pentru a doua oară în cariera mea de obscur colaborator al unui sport motorizat a trebuit să împărtășesc soarta acelora cari, fără posibilități de a pune umărul în serviciul unei mari cauze, sunt obligați să asiste impasibil la o situație dintre cele mai tragice.

Am pornit la drum cu ing. Jean Calcianu. Credeam în steaua mea, după cum cu ani în urmă, când făceam echipaj cu admirabilul pilot de motociclete cu ataș, B. B. Assan nu puteam să concep că am putea pierde.

De rândul acesta am fost desmințit în așteptările mele și regret cu atât mai mult cu cât am urcat în carlingă alături de cel mai perfect pilot din câți am cunoscut în viața mea.

S'ar putea spune că m'am sugestionat în momentul startului și că, în calitatea mea de însoțitor am văzut în omul care m'a condus pe o porțiune a parcursului pe care urma să stabilească un record, nu am putut să fiu la înălțimea evenimentului.

Sunt ore de când eșuata încercare s'a consumat, dar rămân la convingerea pe care mi-am făcut-o în primul moment: ing. Jean Calcianu este un mare pilot, cel mai bun din câți mi-au făcut cinstea să mă poarte alături. Are un singur cusur: este din cale afară de ghinionist. Și dacă până în prezent am suspectat acest nenoroc, astăzi îl certific cu toată convingerea.

Ing. Jean Calcianu este cel mai mare nenorocos din câți am cunoscut. Cu toate acestea el continuă să lupte pentru o performanță care nu i-a făcut decât zile negre.

CU 145 Km. PE ORA MEDIE

Căsătoria religioasă a fostului campion național de box la categoria ușoară, Gheorghe Covaci m'a

fost totuși la ora fixată în piața Victoriei de unde ing. Jean Calcianu trebuia să plece sub controlul cronometrului meu, în tentativa de record pe distanța București-Brașov.

Am comunicat timpul, pe cale telefonică, d-lui ing. Vincent Closs, președintele Moto Clubului Român din Brașov și la ora 6 și 30 precis, luăm startul din piața Victoriei.

Lupta cu cronometrul începuse și spre marea mea satisfacție constatam că fiecare zecime de secundă se deapănă în avantajul celui pe care îl însoțeam.

Otopenii s'au șters urgent. Săftica a avut aceiași soartă. Pe serpentinele dela Tâncăbești trecem cu autoritate de stăpânitori ai vitezei.

La kilometrul 34 ne salută confratele Roșianu și câteva secunde mai târziu remarc la casa prietenului Mitică Roșca încurajările boxeurilor Gheorghe Covaci și Gherghe Popescu. Acesta din urmă se găsea la o zi mare: își prăznuia cei 29 ani pe care îi împlinea.

Rămân în urmă Puchenii și în zare se profilează orașul petrolului. Ne afundăm pe străzile lui și nu puțină ne-a fost satisfacția de a constata că în acest oraș tentase cuvine. Nu întâmpinăm nici o dificultate și luăm în antrepriză șoseaua care duce la Câmpina. Conturul arăta 160 km. pe oră și cronometrul indică un bun avans asupra timpului înregistrat cu ocazia precedentei tentative soldată cu cel mai deplin succes.

Suntem deci pe drumul cel bun. Incepem să sperăm într'un record excepțional. Cantitate neglijabilă mă bucur mai mult decât cel care activa insistent pentru doborîrea recordului.

Nu sunt decât 30 minute dela plecarea noastră din București și orașul Câmpina începe să se profileze la orizont. Dar, mașina nu mai răspunde. Și un miros neobișnuit năpădește carlinga.

— Scurt circuit? Fișele dovedesc contrariul. Le controlez în fugă și dau ghes lui Calcianu. Tabloul indică însă ridicarea temperaturii și motorul nu mai dă randament. Acceleratorul atinge podeaua și mașina nu mai fuge. Pilotul face manevrele dictate de asemenea împrejurări. Nimic.

Și oprim la 400 metri după piatra kilometrică indicatoare a 77 km. dela plecare.

Stopez cronometrul.

Capota motorului este ridicată în grabă.

Stupoare. Un bușon dela blocul motorului este absent.

Nu mai este nimic de făcut și rămânem în câmp spre a primi „condoleanțele" celor cari credeau în reușita tentativei.

Sunt 32 minute dela plecarea noastră din București, timp ce corespunde unei viteze orare de peste 145 km.

Ing. Jean Calcianu a ratat din nou. Dar nici un mușchi de pe figura lui nu trădează descurajarea. Va reporni la drum și — sunt sigur — va isbândi.

In ce mă privește mă simt obligat să repet că ieri am fost „lestul" celui mai bun dintre „cei mai buni" piloți automobiliști ai noștri.

ATLETISM

Concursul atletic de ieri s'a soldat cu rezultate modeste

Selecționabilii în mare formă

După o pauză de două săptămâni, și profitând de amânarea campionatelor naționale de ștafetă, decathlon și marathon, liga Muntenia a organizat un interesant divertisment atletic pentru cei ce n'au evadat încă din această capitală încinsă de soare.

Pentru atleții cari au participat a fost un prilej nimerit de a-și verifica forma, iar pentru oficialii F. R. A. o ocaziune de vâna pe cei ce au să ne reprezinte culorile naționale la concursul dela Klagenfurth.

Suntem doar la trei zile de plecarea reprezentanților noștri în splendida stațiune din munții Tirolului și disputarea unui concurs atletic se impunea.

Dacă rezultatele tehnice, privite în ansamblul lor, nu entuziasmează, totuși, din cercetarea lor, se poate desprinde o constatare: tineretul este în progres, într'un progres ce, de la o zi la alta, face pași destul de mari pentru ca să prevedem atletismului românesc un „viitor de aur", cum spune poetul.

Nu este o exagerare când se spune că în mișcarea atletică românească se produce o reimprospătare de cadre, sau mai bine zis o întărire a acelui postament etern și plictisitor ca un refren repetat la infinit: atleții bătrâni.

Aceștia își au și ei partea lor de merit — cea mai mare — că au netezit „mânjilor" de azi un teren de activitate mai prielnic, circumstanțe de progres mai favorabile.

Că nu se speculează aceste „daruri" este altă poveste. Lipsa aceasta își are și ea cauzele ei.

Acele vremuri arhaice ale atletismului românesc de acum 15-20 ani ni se par astăzi ca legende.

Condițiunile primitive în care se concura atunci pe terenul la șosea — leagănul atletismului românesc — au evoluat astăzi. Stadionul A.N.E.F prezintă acum maximum de modernizare și parcă totuși nu se pune atâta suflet ca atunci.

Lipsesc entuziaștii din acele vremuri ca Nae Mărăscu, Kiki Dumitrescu, Jeny Dumitressu, Velcovici și atâția alții, care au închegat pe acea pistă modestă atletismul amator din România.

Dar să ne întoarcem la vremurile noastre și mai ales la concursul de eri, nostalgiile lăsându-le pentru alte reportagii.

In general, reuniunea de eri, ca rezultate tehnice, a fost modestă.

Modestia aceasta a fost imprimată concursului și de lipsa celor mai buni atleți bucureșteni, unii plecați din Capitală, ia ralții absenți di ndiferite motive.

O notă deosebită pentru organizare care de data aceasta a fost la înălțime.

Programarea de probe pentru copii și fete a fost fericită scoțând în evidență talente promițătoare.

Așa este cazul tânărului Constantin Popian — are numai 13 ani — care a câștigat în mod splendid cursa de 500 m rezervată copiilor.

DAR SELECȚIONABILII?

Din lotul selecționabililor s'a impus cu autoritate viforistul Lazăr și venusistul Drăgănescu.

Primul, pe care îl credeam la Predeal, s'a întors pe neașteptate.

Eri a arătat că este în mare formă și dacă totuși performanța lui pe 400 m. plat, de 52 s. 4, nu arată prea mult, trebuie să spunem că a fost handicapat de căldura excesivă de eri de dimineață .

La Predeal, unde temperatura prezintă circumstanțe mult mai avantajoase, a scos pe aceeași distanță 49 s.

Aceasta este o dovadă prea puternică în favoarea „bătrânului" Lazăr și îl face ca sigur selecționat în echipa României ce ne va reprezenta culorile la Lagenfurth.

Șederea lui de aproape 20 zile în stațiunea dela pasul Predeal și-a arătat roadele cu prisosință.

Ion Lazăr este actualmente în forma lui de anii trecuți.

Nu mai puține lucruri ne-a arătat venusistul Drăgănescu, care, ca și Ion Lazăr, este proaspăt întors dela Predeal, unde s'a antrenat în tabăra Venusului.

Venusistul se profilează ca un splendid sprinter. Cu un fizic mai plin, este apt de performanțe record.

Și el este unul dintre acei 25 ce vor merge la Klagenfurt.

In cursa de 00 m. am avut plăcuta surpriză de a-l vedea pe Ahmet Suliman într'o formă pe care n'a mai arătat-o de mult.

RADU IONIȚA

In duelul Lapușan-Ahmet Suliman, era cât pe aci să-l vedem învingător pe stadist. Nenorocul lui a fost că a găsit pe acelaș Lăpușan cu cuvânt hocu 1/10 de secundă, ceea ce tărilor în finish. A cedat numai cu 1/10 de secundă, ceea ce pentru Ahmet Suliman constitue o mare onoare.

Radu Ioniță, în încercarea de a dobori recordu lde m. 03 s. 8 pe 3.000 m. plat al lui Manea, a dovedit a fi într'o formă bună.

Cu o lată ambianță ar fi putut să amelioreze recordul stadistului la o diferență minimă.

La aruncarea discului, Petre Havaletz, fără să forțeze, a aruncat 45 m. 88, iar Ciaclan, care se pregătește pentru decathlon cu o perseverență demn ăde admirat, a aruncat greutatea 12 m. 35.

Venusistul ține să-și adjudece cu orice preț acest prețios titlu.

REZULTATELE TEHNICE

100 m. plat serii

1. Drăgănescu (Venus)	11 s. 6
2. Lazăr (V.D.)	11 s. 6
3. Ciaclani (Venus)	12 s.

Seria II

1. Tonciulescu (V.D.)	12 s. 7
2. Hulpan (Vict.)	12 s. 8
3. Vello (Vif. D.)	13 s. 0

2000 m. plat juniori

1. G. Teodiriu (Vict.)	6.24,6
2. Miculescu (Vict.)	6.48,3
3. Bădescu (St. R.)	6.552,8

Greutate fete

1. V. Răuță (Vict.)	5,98 m.
2. N. Grozoiu (Vict.)	5,79 m.
3. Z. Manolescu (Vict.)	5,74 m.

400 m. plat Seria I

1. I. Lazăr (V.D.)	52 s. 4
2. Ivardoclib (Vict.)	56 s. 2
3. Garay (V.D.)	58 s.

Seria II

1. I. Staicu (St. R.)	57 s. 7
2. N. Ioanide (Victoria)	58 s. 8
3. A. Ioanid (St. R.)	—

500 m. plat copii

1. Popian (Vict.)	1.28,6
2. Efteme Alex. (Vict.)	1.32,4
3. Petre Ivan (Vict.)	1.33,4
4. Brendorfer (Vif. D.)	1.34,2
5. F. Prohasca (Vif. D.)	—
6. Gh. Ștefan (Vict.)	—

200 m. plat Seria I

1. Drăgănescu (Venus)	24 s. 4
2. Friegel (V. D.)	25 s. 4
3. Haritiade (Venus)	26 s.

Seria II

1. Vello (V. D.)	25 s. 6
2. Huplan (Vict.)	26 s. 2
3. Brociner (St. R.)	27 s.

Înălțime copii

1. Crist. Borto (Vict.)	1,30 m.
2. Valentin Albulescu (St. (Român)	1,20 m.
3. M. Esergian (V.D.)	1,10 m.
3. F. Prohasca (V. D.)	1,10 m.

Înălțime fete

1. Richter Geta (Venus)	1,25 m.
2. Zoe Manolescu (Vict.)	1. m.
3. N. Grozoiu (Vict.)	1. m.

60 m. plat fete

1. Geta Richter (Venus)	8 s. 4
2 Z. Manolescu (Vict.)	9 s. 0
3. N. Grozoiu (Vict.)	9 s. 7

3000 m. plat

1. Radu Ioniță (V.D.)	9.05,6
2. Achim Al. (Venus)	10.13,
3. Burcescu (Venus)	10,17,8

100 m. plat finală

1. Drăgănescu (Venus)	11 s. 8
2. Vello (V.D.)	12 s. 7
3. Tonciulescu (V.D.)	12 s. 8

Înălțime juniori

1. I. Toth (Venus)	1,55 m.
2. Ion Staicu (St. R.)	1,50 m.
3. Segal H. (St. R.)	1,45 m.

Disc juniori

1. Toth Iulian (Venus)	34,92 m.

Disc seniori

1. P. Havaleț (Metr.)	45,88 m.
2. St. Ciaclani (Venus)	34,26 m.

00 m. plat

1. I. Lăpușan (Metr.)	2.03,4
2. Harmed Suliman (Sta. Român)	2.03,5
3. Iorgulescu (Venus)	2.25,8

200 m. plat finală

1. Frigel (V.D.)	24 s. 7
2. Haritiade (V.D.)	25 s. 6
3. Vello (V.D.)	25 s. 9

Lungime juniori

1. V. Martinaș (Vict.)	5,44 m.
2. Stănescu (V.D.)	5,43 m.
3. Sticu (St. R.)	5,0 m.

Lungime seniori

1. Boroandă (St. R.)	6,10 m.
2. Igor Blok (V. D.)	5,54 m.
3. V. Teodosiu (Venus)	5,17 m.

60 m. plat finală copii

1. A. Brendorfer (V.D.)	9 s. 2
2. Eftene Alex. (Vict.)	9 s. 2
3. Popianu Const. (Vict.)	9 s. 4

Stafeta 4x00 m.

1. Viforul Dacia	8.59,6
2. Victoria	9.23,8

A fost selecționată reprezentativa pentru Klagenfurth

(Urmare din pag. I

Iată echipa națională:

100 m. plat : **A. Cristea, (Drăgănescu), Hidioșanu.**
200 m. plat : **Anton Cristea, Moinea.**
400 m. plat : **Lazăr, Nemekz.**
800 m. plat : **Kiss, Lăpușan.**
1.500 m. plat : **Kiss, Radu Ioniță.**
5.000 m. plat : Dinu Cristea, Radu Ioniță.
110 m. garduri : **Maesciuc, Banffy.**
Înălțime : **Stoichițescu, Yost (Ludu Virgil).**
Lungime : **Stoichițescu, Yost, Moinea.**
Triplu salt : **Stoichițescu, Fernand Calistrat.**
Prăjină : **Carol Eichardt, Banffy (Maesciuc).**
Greutate : **Gurău, Schullery.**
Disc : **Havaletz, Gură.**
Suliță : **Văman (Eichardt) Havaletz, Biro.**
Ciocan : **Biro, Catona.**
4x100 m. : **Anton Cristea, Drăgănescu, Hidioșanu, Moinea ; (rezervă Virgil Ludu).**
4x400 m. : **Lazăr, Nemeckz, Lăpușan, Kiss (rezervă Virgil Ludu).**

Concurenții aflători în Capitală vor pleca spre Klagenfurth Miercuri seara la ora 20.40, restul concurenților îmbarcându-se la Brașov, Cluj și Timișoara.

Echipa va fi condusă de d-nii Jean Baicu, dr. Chețianu-Cluj și König.

Concursurile de selecționare dela Cluj și Brașov

La Cluj și Brașov s'au desfășurat eri două concursuri de selecționare în vederea concursului triunghiular România-Germania-Iugoslavia, care au înregistrat rezultatele:

La Cluj: în cursa de 100 m. și 200 m. s'a impus Voinea care a acoperit prima distanță în 11 s. 4, iar secunda în 22 s. 8.

Locul secund, în cursa de 200 m., a revenit lui Coracu cu 23 s. 0.

Cursa de 400 m. a revenit lui Nemekz cu 52 s. 7, fără contra curent.

Covacs n'a putut partcipa fiind lipsit de antrenament.

Concursurile au fost conduse de d-nii dr. Somody și dr. Meținanu.

La Brașov: sub conducerea d-lui maior Vintilă Cristescu pe stadionul municipal s'au desfășurat câteva probe de selecționare care au înregistrat rezultate:

100 m.: Cristea 11 s. 0; Hidioșanu 11 s. 0.

400 m.: Ludu Virgil 55 s.; Sergiu Cunetti 57 s.

DE PE PISTĂ

Ultima noutate a atletismului englez este reapariția lui Brown pe 400 m.

Iată-l în echpia Angliei ce va evolua la 7 August la meetingul atletic depe White City:

100 y. și 220 y.. Holmes și Swecney; 400 y.: Brown și Pennington; 400 y: Moreton și Littler; o milă: Wooderson și Pel!; 3 mile: Emery și Ward; 120 y. garduri: Fiulay și Lockton; 440 y. garduri : Dunstan și Palmer; înălțime: Newmann și Kenedy : lungime: Breach și Askew, prăjină: Webster și Jelder; greutate: Howland și Hincks; disc: Young și Nesbitt; suliță: Mac Killop și Other.

*

La acest meeting vor participa în afară de atleți americani și francezi, germani, italieni, suedezi, finlandezi (probabil și Maeki), danezi, belgieni și olandezi.

*

Sâmbătă la Paris pe stadionul Colombes vor începe campionatele naționale ale Franței.

*

Tot Sâmbătă la Torino vor începe campionatele naționale ale Italiei.

Concursurile vor dura două zile și se vor desfășura pe stadionul Mussolini.

*

La Trieste, pe stadionul Littoria, s'a desfășurat un concurs de aruncarea ciocanului, care a revenit lui Oretti cu 48 m. 70, urmat de Lazarovici cu 43 m. 49

Antrenamentul pentru campionat

Tărtăreanu a câștigat marathonul redus disputat eri

Eri, la șosea și în împrejurimi, s'a disputat o cursă de marathon redus pe 30 km. ca antrenament în vederea campionatului național dela Brașov.

Cursa s'a desfășurat numai între marathoniștii vioriști, revenind de justețe lui Tărtăreanu care a acoperit distanța în 1 oră 58 m. 49 s. 0

Din cei opt concurețti cari au luat plecarea au sosit numai cinci, restul abandonând pe traseu.

Victoria lui Tărtăreanu arată că fostul campion național este într'o formă bună.

Iată rezultatele complete.

1. Tărtăreanu 1 oră 58 m. 49 s.
2. Dinescu 2 ore 04 m. 08 s.
3. Neagoe 2 ore 12 m. 26 s.
4. Opran 2 ore 17 m. 04 s.

ULTIMA ORA

Etapa XII-a a Turului Franței

Archambaud și Nuens au câștigat semi-etapele de ieri

...Dar tot Vietto conduce în clasamentul general

Galien al treilea în semi-etapa St. Raphael-Monaco

Paris, 23.— Azi s'a desfășurat a XII-a etapă a Turului Ciclist al Franței. S'au disputat două subetape : prima între Marseille și St. Raphael, pe o distanță de 157 km. ,a doua între St. Raphael și Monaco, 121.5 km.

Rezultatele sunt :

I) Subetapa : 1. Nuens (Luxembourg) 5 ore 11 min 15 sec.

2. Archambaud același timp.

3. Jaminet 5 ore, 11 min., 28 secunde.

4. Neuville 5 ore, 11 min., 34 secunde.

5. Van Schendel 5 ore, 11 min 57 secunde.

6. Fournier 5 ore, 12 min., 16 secunde.

II) Subetapa : 1. Archambaud 3 ore, 34 min., 20 secunde.

2. Silver Maes același timp.

3. Galilen 3 ore, 35 min., 45 secunde.

4. Thietard.

5. Jaminet.

6. Vietto.

In clasamentul general conduce mai departe Vietto.

Davis-Cup-manii jugoslavii

se pregătesc pentru finală

Ieri, la Zagreb, Puncec și Pallada au învins pe Mitici și Kukulievici

Zagreb, 23. — In vederea finalei zonei europene a Cupei Davis, care se dispută începând de Vineri în localitate, între echipele Iugoslaviei și Germaniei, jucătorii iugoslavi au susținut azi ultimul lor antrenament.

S'au jucat două matchuri de simplu, cari s'au terminat cu următoarele rezultate :

Pallada b. Kukuljevici 7:5, 6:0, 6:1.

Puncec b. Mitici 6:2, 6:4, 4:6, 8:6.

Echipa pentru matchul cu Germania încă n'a fost definitiv formată, dar ea va cuprinde mai mult ca sigur pe următorii : Puncec, Mitici și Pallada.

Gheorghe Covaci

părăsește țara cel mai târziu la 30 Iulie

„Potcoavă" are angajamente la Alger, Oran, Fez

Fostul campion național **Covaci Gheorghe**, care nu se află printre noi de mai mult de o lună, ne va părăsi din nou la sfârșitul acestei luni. Stând eri de vorbă cu el, poporarul „Potcoavă" ne-a spus că va pleca din țară cel mai târziu la 30 Iulie. Din București pleacă direct la Paris, iar de aci în Africa de Nord, unde are de respectat câteva angajamente la Alger, Oran și Fez.

Unul din aceste angajamente îl va opune rostului său adversar **Omar Komidri**, asupra căruia are o victorie.

D-RA BERESCU, SCHMIDT, CARALULIS și RURAC

joacă la campionatele internaționale ale clubului Blau-Weiss din Berlin

Lotul de jucători români de tennis, compus din d-ra Berescu, Schmidt, Caralulis și Rurac, care a participat la campionatele dela Wimbledon și dela Hamburg, nu se va întoarce în țară deocamdată.

Jucătorii români, deși n'au reușit performanțe prea bune, se pare că au lăsat totuși o excelentă impresie. Numai astfel se explică faptul că cei patru jucători au fost invitați la marele turneu internațional al clubului Blau—Weiss din Berlin, care începe azi.

Sperăm că data aceasta ei vor scoate rezultate mai bune, contribuind astfel la un succes bine meritat al tennisului nostru.

Rudolf Caracciola

a câștigat „Marele Premiu Automobilistic al Germaniei"

Berlin, 23. — **Azi s'a disputat pe autostrada dela Nuerburg-Ring „Marele Premiu Automobilistic al Germaniei :**

Rezultatul concursului este următorul :

1. Caracciola (Mercedes Benz) 4 ore 08 min. 41 sec., medie orară 121 km.

2. Hermann Mueller, (Auto-Union) 4 ore 09 min. 30 sec.

3. Paul Ostich (Maserati).

4. Dreyfus (Delahaye).

5. Nuvolari.

15 concurenți, dintre cari 8 au abandonat.

Hrabak învingător la Borowo

Belgrad, 23. — **La Borowo a avut loc o gală de box în cadrul căreia Edy Hrabak a învins pe Toran prin knock-out în reprima 7-a.**

Ungaria de Est a învins Polonia de Sud la atletism cu 87-74

Un nou record polonez !

Budapesta, 23. — **Azi s'a disputat la Szolnok matchul de atletism dintre selecționatele Ungariei de Est și Poloniei de Sud.**

Gazdele au câștigat cu 87 de puncte la 74.

In cadrul reuniunei, atletul polonez Ianovici a ameliorat recordul Poloniei pe 100 m. plat, absolvind distanța în 10,6 secunde.

O nouă ofertă pentru Lucian Popescu

De astădată, campionul european e chemat să-și pună titlul în joc contra lui BONDAVALLI campionul italian la „pană" — în Italia, la Reggio d' Emilia

Am anunțat la timp oferta făcută lui *Lucian Popescu* pentru a-și pune titlul în joc la Berlin, contra germanului *Beck* — la 11 August.

Din cauza neînțelegerilor ivite cu privire la bursă, oferta n'a putut fi acceptată.

Intre timp, d. Ionel Popescu, tatăl și managerul lui Lucian, a primit o nouă ofertă, de astădată dela un organizator italian.

Lucian Popescu este chemat în Italia, la Reggio d'Emilia, unde în ziua de 10 Septembrie ar urma să-și apere titlul în fața noului campion italian la „pană".

Cum însă e probabil că Lucian va boxa în seara de 2 Septembrie la București cu *Abrucciati* pentru titlul ce deține, managerul lui Lucian va accepta oferta, cu condiția ca data disputării matchului să fie amânată.

O alergare automobilistă

pentru „Marele Premiu al Siamului" Promotor?. Faimosul principe exotic Bira

Una din figurile cele mai interesante ale marilor concursuri automobilistice din anul trecut a fost fără îndoială principele Bira al Siamului.

Acest principe exotic, este un automobilist pasionat, împreună cu fratele lui, și s'a decis să organizeze un mare concurs și în patria lui. Cercurile europene nu prea au vrut să dea crezare pro-

iectului, dar Bira a trimis telegrame celor invitați : „Voiu organiza „Marele Premiu al Siamului" în ziua de 10 Decembrie 1939".

Au fost invitați telegrafic 11 concurenți, printre cari nu figurează niciun reprezentant al vreunei fabrici. Fiecare invitat va primi câte 500 de lire sterline (peste 500.000 de lei) pentru cheltuelile de deplasare.

TURUL FRANȚEI

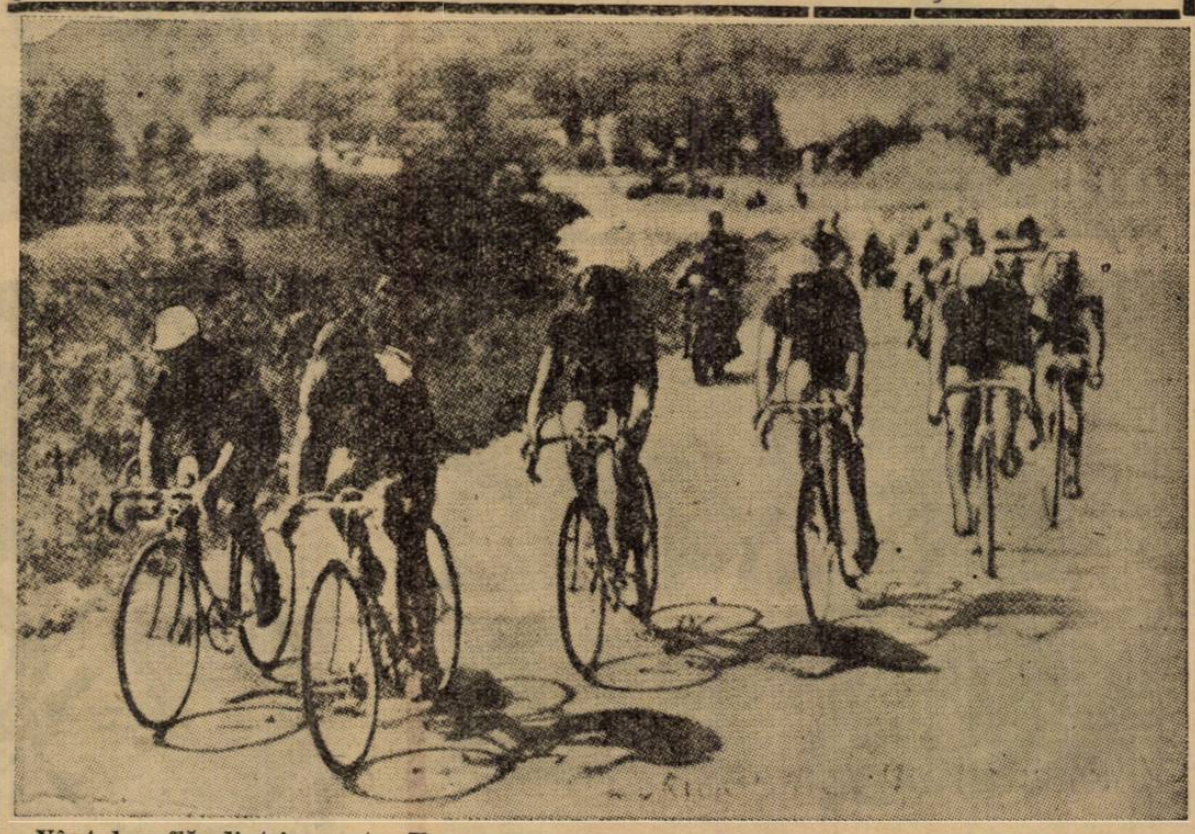

Vântul suflă dintr'o parte. Un grup de fugari s'a răsfirat în evantai pentru a înainta mai lesne

MILICĂ TEODORESCU
LA NEW-YORK...

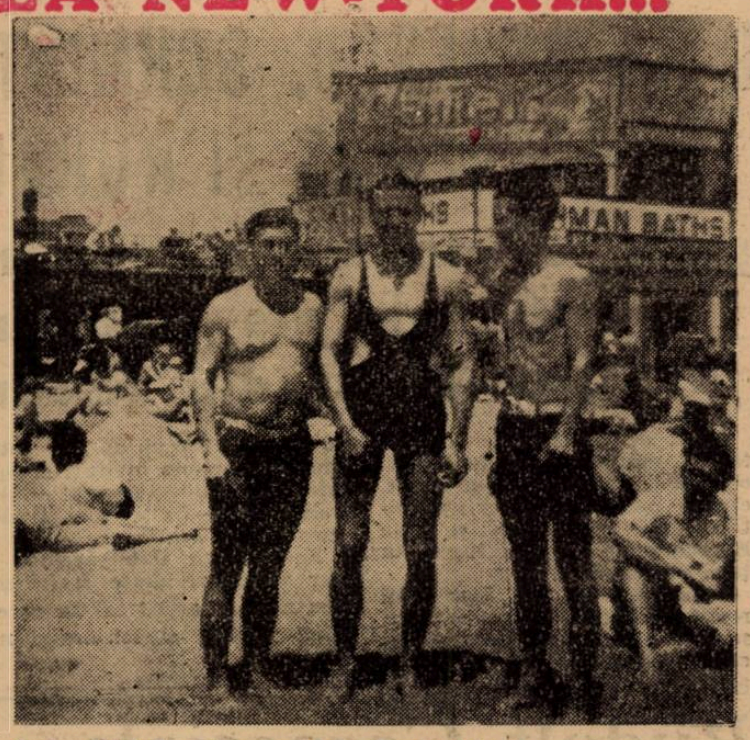

Compatriotul nostru pe plaja Coney Island

Milică la Expoziție...

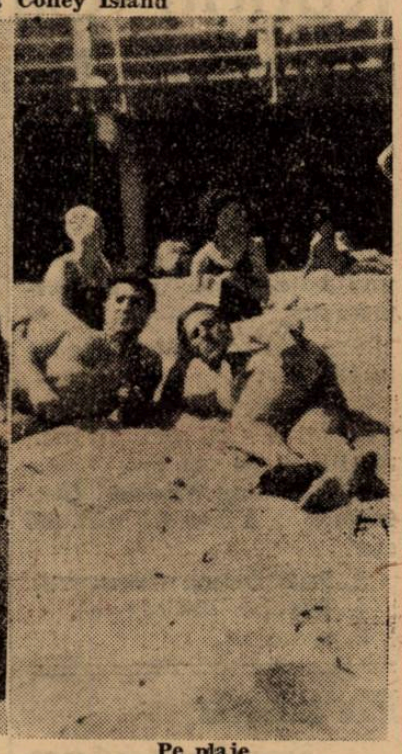

Pe plaje

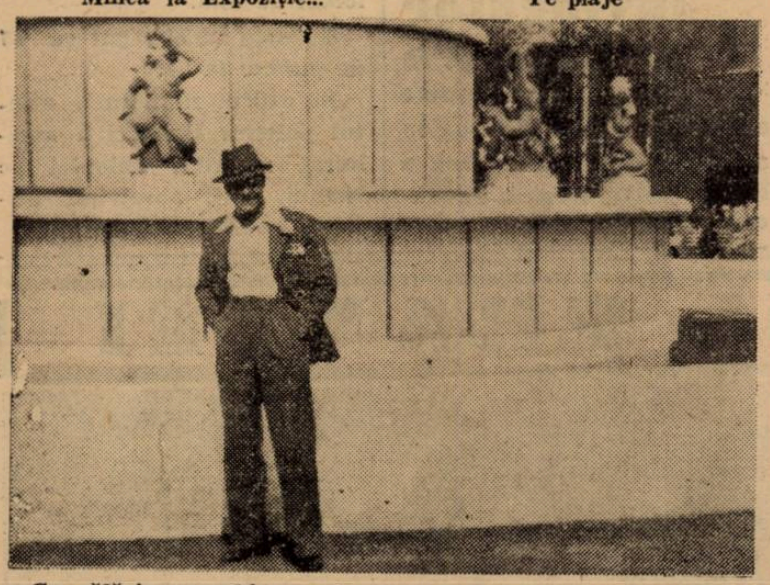

Cu pălăria pe ochi, cu mâinile în buzunar, zâmbitor, parcă ar fi în Cișmigiu...

Tot la Expoziția dela New-York, în fața perisferei

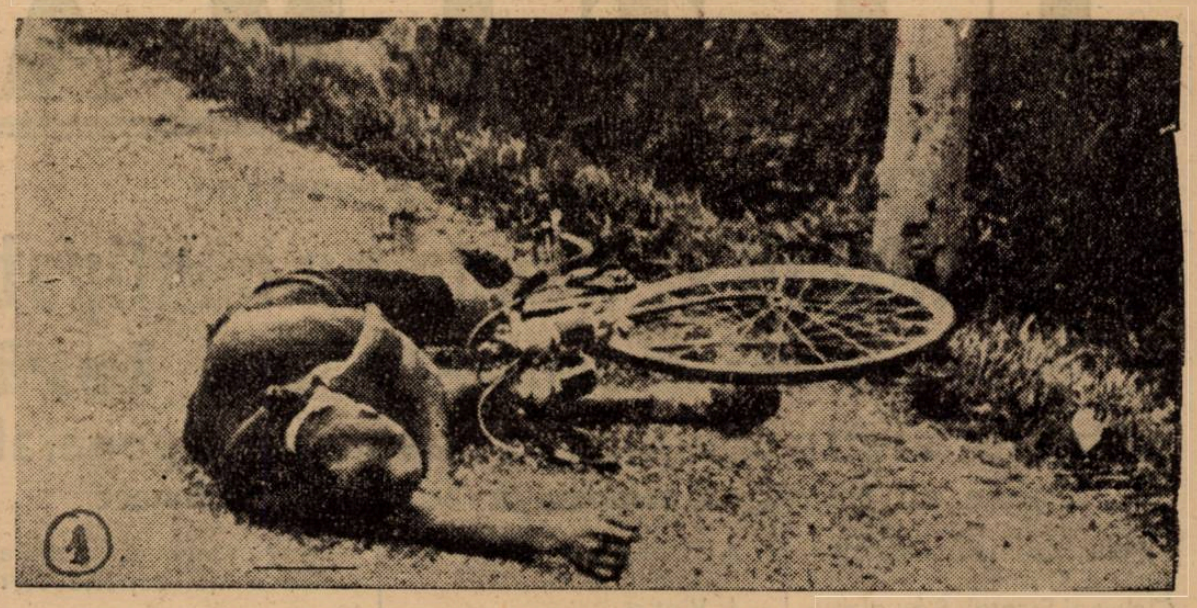

PIRINEII
și-au spus cuvântul
Drama căzăturilor și a abandonurilor

1. Bătrânul rutier Lowie s'a răsturnat aproape de Salies și a rămas în nesimțire....

2. ...și, cu toate primele îngrijiri ce i se dau, el nu-și revine.

3. Luxemburghezul Arsène Mersch, fiind transportat la spitalul din Mont-de-Marsau, în urma unei violetne căzături, — pare a fi aiurit mai mult de abandonul său decât de accident.

4. Câștigătorul „Turului Franței" 1935, Romain Maes, rănit, pornește din nou, dând dovadă d eo dârzenie extraordinară, și pedalează abătut până la capătul unde, sfârșit, și fizicește și moralicește, abandonează.

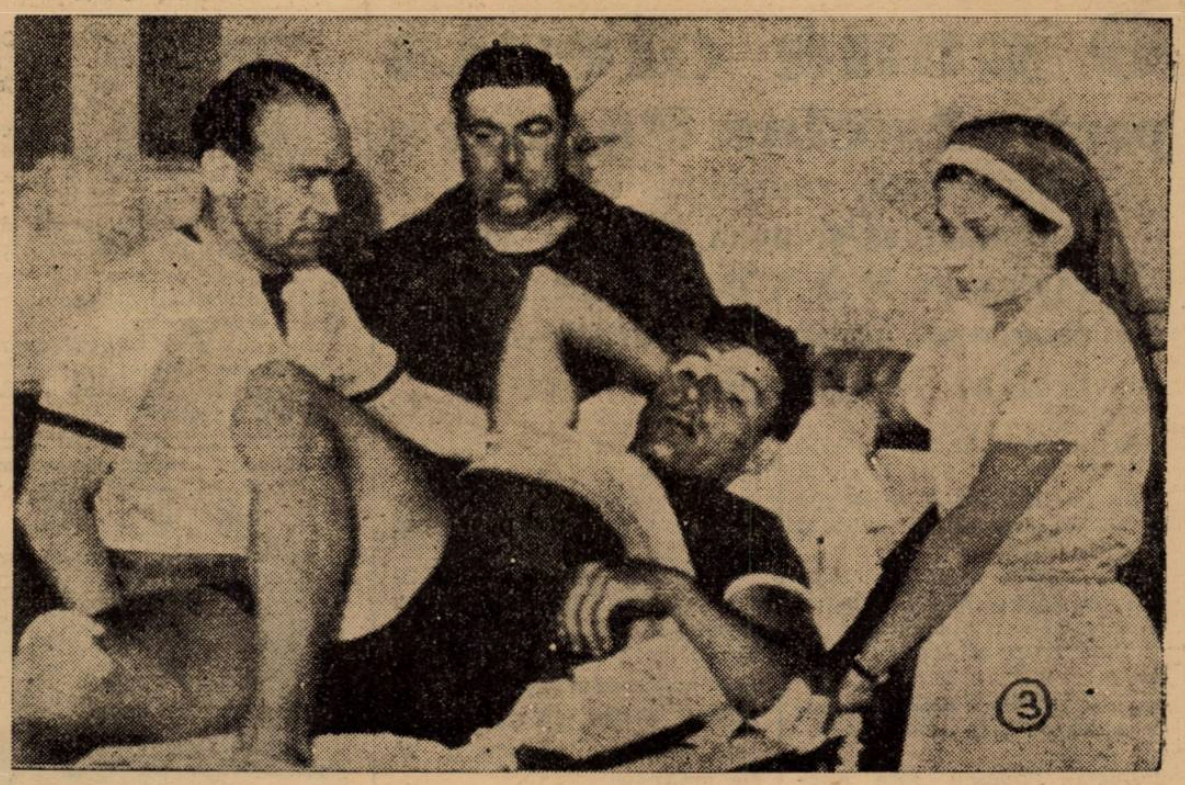

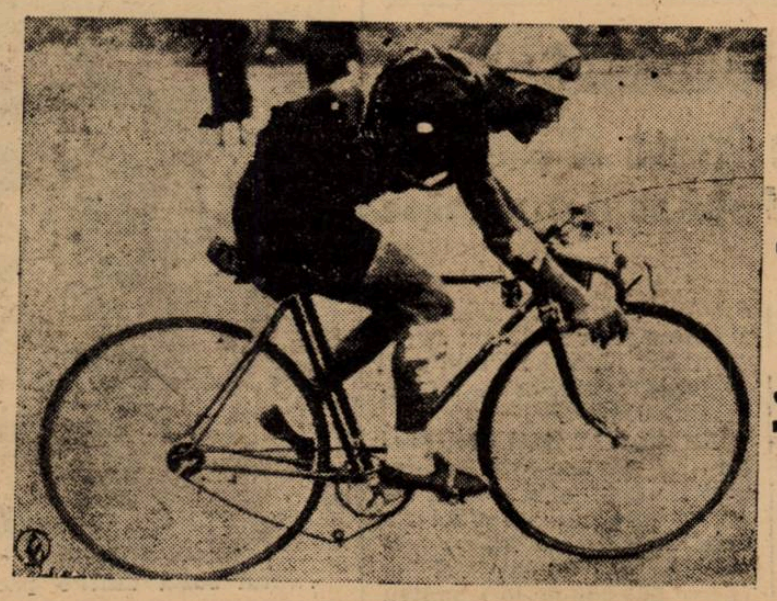

BIBLIOTECA CENTRALĂ „ASOCIAȚIUNII" SIBIIU

Taxa poștală plătită în numerar conform aprobării dir. generale p. t. t. nr. 24.464/939

2 LEI

UNIVERSUL sport

12 PAGINI

203-1939

Redacția și Administrația: Palatul „UNIVERSUL", str. Brezoianu 23—25. Telefon: Centrala: 3.30.10; Redacția 4.21.81. Redactor responsabil EUGEN DUMITRESCU

Proprietar: „Universul", S. A. Adm.-delegat: STELIAN POPESCU Inscris sub No. 167, Trib. Ilfov

Nr. 203. — Anul II ● BUCUREȘTI. — Miercuri 26 Iulie 1939

ABONAMENTE: Pentru grupări sportive 1000 lei anual

1 an LEI 500
6 luni LEI 270
3 luni LEI 150

FOOT-BALL ET CO...

Eri seară urma să aibe loc o convorbire telefonică între d. Eladescu, vice președintele Venusului și d. col. Tessar, pentru a lămuri problema jucătorului ceh, pe care vrea să-l angajeze bucureștenii.

Convorbirea a fost amânată pentru astă seară.

Două organizații sportive din Lodz (Polonia) au fost disolvate de autoritățile poloneze, întrucât activitatea lor depășea cu mult libertățile statutare ale unei grupări sportive.

ASTA SEARA se va întruni la **F.R.F.A.** biroul federal pentru a rezolva unele chestiuni curente.

D. COL. PALANGEANU A FOST NUMIT PREȘEDINTE AL FEDERAȚIEI DE ATLETISM.

O NUMIRE, CARE NU MAI ARE NEVOE DE COMENTARII, DESIGUR.

LA PARIS se studiază proectul unui TURNEU AL IMPERILUI FRANCEZ, proect, care se speră că va putea fi realizat în sezonul viitor.

Acest turneu ar reuni la Paris și în principalele orașe de provincie echipele reprezentative din diversele părți ale imperiului francez.

FEDERAȚIA Franceză de Football Asociație și-a serbat Sâmbătă, 20 de ani dela înființare.

In prima ședință dela 1919 federația franceză nu număra nici 20 de oficiali.

PENTRU ediția viitoare a Cupei Franței, s'au înscris 680 de cluburi.

Inscrierile se închid azi.

CLAUDIA TESTONI
a stabilit un nou record mondial pe 80 m. garduri

Muenchen, 24 (Radio). — **La Garmisch Partenkirchen a avut loc eri un concurs internațional de atletism femenin. Cu acest prilej atleta italiană Claudia Testoni a stabilit un nou record mondial la 80 m. garduri, doborând propriul său record, pe care l-a stabilit Duminica trecută la Milano.**

Noul record este de: 11,3 secunde, cu 2 zecimi mai bun decât vechiul record, care era de: 11,5 secunde.

Alte rezultate înregistrate:
Aruncarea greutății: **1. Mauermayer (Germania) 13.68 m.**

Aruncarea discului: **1. Mauermayer 46.00 m.**

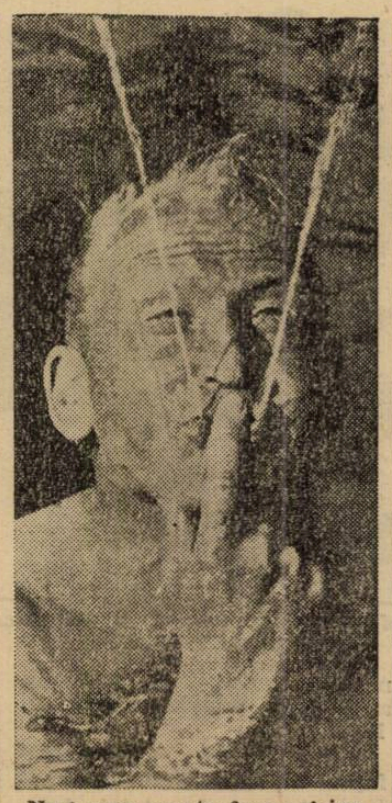

...Nu-i greu, poate face oricine...

ROMANIA VA PARTICIPA LA CAMPIONATELE EUROPENE DE CANOTAJ?

Din sursă demnă de toată încrederea, am fost informați că echipa națională de canotaj a României va lua parte la campionatele europene de canotaj.

Aceste mari concursuri se vor desfășura la Amsterdam.

O splendidă săritură de pe trambulină

FEDERAȚIA GREACA A CERUT LA F.R.F.A PERMISIUNEA CA HUMIS SA POATA JUCA UN MATCH IN CADRUL UNUI TURNEU DE BINEFACERE

In cursul zilei de eri, federația noastră de football a primit o telegramă din partea forului elen, în legătură cu jucătorul Humis.

Anume, grecii roagă FRFA-ul să-i dea voe lui Humis să joace un match la Ethnicos în cadrul turneului nocturn de pe arena Ianathinaicos, care va începe la sfârșitul acestei luni și care se dispută în scop de binefacere.

Federația română nu a răspuns la această telegramă, dar dacă o va face, aceasta nu se va întâmpla decât după ce va cere și răspunsul Venusului.

TENISMANII ROMANI
au repurtat noi succese în Anglia
Tănăsescu învingător la Newport,
iar M. Bădin și Hamburger la Cheltenham

Jucătorii români de tennis cari se găsesc în Anglia, înregistrează noi succese.

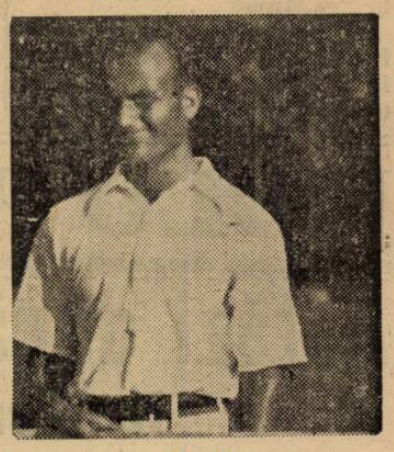

BĂDIN

Astfel Hamburger și Bădin, cari participă la campionatele dela Cheltenham, au trecut cu succes tururile 3 și 4 obținând următoarele rezultate:

TURUL III. Hamburger b. Guise 10:8, 6:1.

TURUL IV. Hamburger b. Newman 6:4, 6:4; Bădin b. Hyks (Boemia) 6:1, 9:7.

*

La campionatele Regiunei Welsh (Welsh Championships), care se dispută la Newport campionul nostru național Constantin Tănăsescu s'a calificat pentru semifinală, unde va avea ca adversari pe Shayes, Deloford și Mottram.

In turul III, s'au obținut următoarele rezultate:

C. Tănăsescu b. F. L. Perkins W. O.

Shayes b. Mallinckrodt 6:1, 6:0

„LINGIADA" 3)

DESCHIDEREA MARILOR SERBARI DELA STOCKOLM

Stockholm, 20

Nu-mi închipuiam vreodată ca o serbare de gimnastică va reuși să atingă splendoarea celei pe care cu atâta ingeniozitate și spirit de organizare au pus-o pe picior, suedezii. Ziua de astăzi a dovedit însă că sportul, sub variatele lui forme de manifestări, a devenit un factor de o importanță deosebită în viața popoarelor, putând schimba ca prin farmec un oraș reușind pe negândite să lege prietenii și cunoștințe.

Serbările de aici în care pasiunea este sacrificată frumosului și unde supremația este deținută numai de clasă, au darul să încânte ochiul, să entuziasmeze, într'un cuvânt să captiveze.

Fără nici o exagerare, este cazul nostru, al celor cari ne găsim astăzi la Stockholm, martori la primul act din marea serbare a Lingiadei.

Totul a fost un spectacol, dar un spectavol de o excelentă calitate, nimic forțat totul pornit din entuziasm și din convingere, rezultatul unei munci uriașe de luni de zile.

SPRE STADION

Este zi de lucru, dar în Stockholm la ora 18, toată

(Continuare in pag. 11)

NAȚIE

Joi la strandul Kiseleff

O nouă reuniune de natație pentru „Cupa Strand"

Joi după amiază se va desfășura în piscina strandului Kiseleff o nouă reuniune nautică, dotată cu „Cupa Strand".

La această reuniune vor participa toți înnotătorii bucureșteni, dat fiind că reuniunea va servi — afară de un ultim antrenament — și criteriu de selecționare pentru „Cupa Mihail Savu", care se desfășoară, după cum se știe, Sâmbătă și Duminică la Tg. Mureș.

Concursurile de Joi vor fi dotate cu un frumos trofeu, „Cupa Strand", donată de d. Lică Paker, unul din conducătorii Strandului Kiseleff.

Comunicat

Toți înnotătorii cari beneficiază de permisele acordate de de regie sunt obligați a participa la antrenamentele care vor avea loc la strandul Kiseleff, în vederea selecționării echipei care va face deplasarea la Tg. Mureș.

La ședința de astă seară sunt convocați delegații grupărilor pentru a primi instrucțiuni cu privire la concursurile pentru Cupa M. Savu.

POLO PE APA

Astăzi după amiază la Strandul obor : Vif. Dacia I:C.N.R.I.

Astăzi la ora 18 se joacă matchul de categoria I-a între Vif. Dacia și C. N. R. contând pentru campionatul regional.

In tur, galben-verzii au învins la scor, ceeace nu-i împiedică ca astăzi să-l depășească.

C. N. R.-ul având o echipă tânără care se bazează numai pe elan este mult inferior campioanei naționale care se găsește astăzi în cea mai bună formă.

FORMAȚIILE ECHIPELOR

VIF. DACIA: T. Kranz, Barna, Lichiardopol, Levila, Slăvescu, Fischer, Rusu.

C. N. R.: D. Stein, Siniaver, Cogan, Kimbaum, Kastner, Vârgolici, B. Vogel.

Arbitru d. Nastasescu.

Favorit la scor: Vif. Dacia.

Sbor fără motor

Se vor continua sborurile cu planoarul „Delfin"

Țara noastră are mari posibilități pentru desvoltarea sborului fără motor

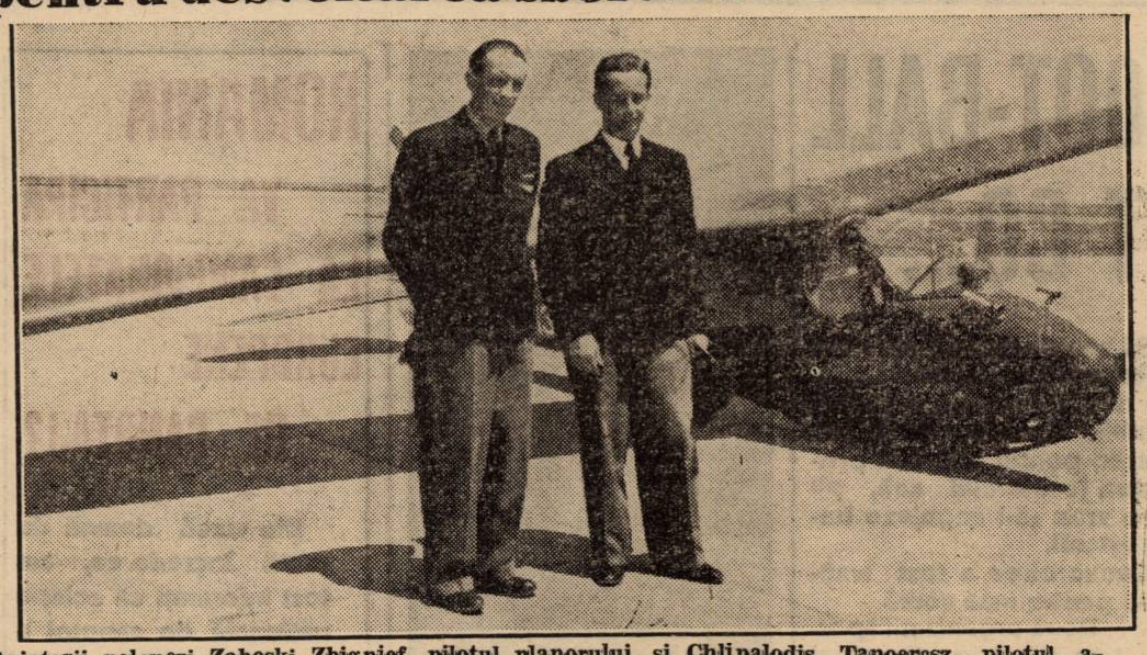

Aviatorii polonezi Zaboski Zbignief, pilotul planorului, și Chlipalodis Tanoercsz, pilotul avionului R. V. D. 8.

Ieri dimineață, pe aerodromul Băneasa, a fost prezentat d-lor comandor Scarlat Rădulescu, directorul aviației civile și Egon Nasta, secretar general al federației aeronautice regale a României, planorul polonez „DELFIN", care a realizat frumoasa performanță de sbor fără motor pe distanța Cernăuți-Adjud.

Explicațiile au fost date de către ing. Chlipalski, directorul fabricei Lwowskie Warstaty Lotnicze, cât și de ing. Zabski care a pilotat planorul în încercarea Cernăuți-București.

Planorul, o frumoasă construcțiune cu siluetă impresionantă de pasăre marină, rămâne în țara noastră pentru o lună de zile, în care timp va fi încercat de către principalii noștri piloți de specialitate.

E de prevăzut că, față de calitățile deosebite cu ocazia sborului de 260 km. Cernăuți-Adjud, piloții noștri vor face o serie de sboruri remarcabile, dacă nu chiar vor fi stabilite noi recorduri naționale.

Inginerul Chlipalski, a mărturisit reprezentanților de specialitate ai presei, care se aflau ieri pe aeroportul Băneasa, spunând că:

Venit pentru prima dată la noi în țară a fost în primul rând impresonat de solicitudinea și detaliile de organizare perfectă pentru reușita încercării de sbor fără motor Cernăuți-București, aducând în acest sens mulțumiri F. A. R. R.-ului.

Pilotul Zabski a remarcat faptul că după toate informațiile zilele acestea, total defavorabile sborului fără motor, sunt numai câteva pe an la noi, subliniind neșansa de a fi nimerit tocmai în acest timp. Totuși e mulțumit de sbor și dacă în asemenea condiții a reușit sborul Cernăuți-Adjud, însemnează că posibilitățile de sbor fără motor sunt foarte mari în România. Dorința sa este să-și poată prelungi șederea pentru a dovedi aseasta în mai multe încercări.

PILOȚII POLONEZI VOR MAI RAMANE IN ȚARA

In ultimul moment aflăm că cei doi piloți planoriști polonezi care trebuiau să se reîntoarcă îndată în patrie, au primit știrea că pot să mai rămână câteva zile încă în țara noastră.

In felul acesta, este sigur că se vor face încercări în Transilvania și alte regiuni al țării cari par să fie foarte favorabile sborului planat.

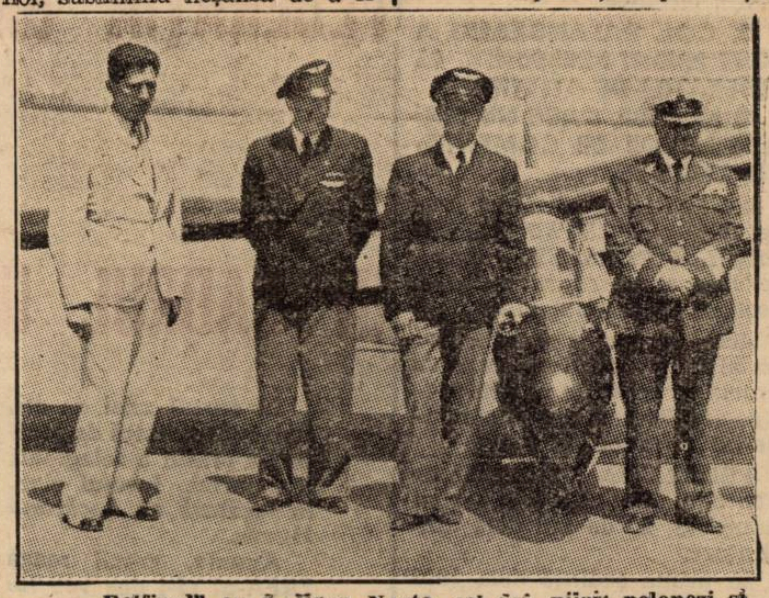

„Delfinul" cu d. Egon Nasta, cei doi piloți polonezi și colonelul Scarlat Rădulescu

SPECTACOLE

Teatre

MUNCA ȘI VOIE BUNA. — Strâstămoșul.
TEATRUL VESEL (Grădina Marconi): Ți-a făcut cu ochiul.
GRĂDINA IZBĂNDA (Calea Văcărești): Izbânda 1939.
GRĂDINA TEATRUL NOU: Văcărești Movietone.
COMOEDIA: Intre Venus și Rapid.
TEATRUL COLOS: O noapte pe Riviera.
TEATRUL COMIC (Grădina Volta-Buzești): Ai cui sunt pantalonii ?
TEATRUL NATALIȚA PAVELESCU (lângă Hala Traian): „Luna de miere".

Stranduri

LIDO: Bazin cu valuri. Zilnic five-o'clock tea
STRANDUL BRAGADIRU: Aer, apă, soare, poziție splendidă
STRANDUL KISELEFF: Trei bazine. zilnic apă proaspătă
STRANDUL OBOR: Strandul sportivilor.
STRANDUL FLOREASCA: Cel mai vast strand.

Cinematografe

CAPITOL (grădina și sala) : „Pumnul de fie" cu Wallace Bery și Robert Taylor și Jurnal metra.
SCALA: Inchis pe timpul verii.
TRIANON: Prizonierul din Sing-Sing și jurnal
A. R. P. A.: Călărețiî destinului, jurnal și completare.
REGAL: „Nevasta Brutarului" cu Raimu-Ginette Leclerc. Jurnal Paramount.
FEMINA: Secretul unei femei frumoase.
PALAS BULEVARD : 100 de băieți și o fată și Aventurile lui Tom Sawyer.
ROXY: Regina carnavalului, jurnal și completare.
SELECT : Sally-Irene și Ulary cu Alice Fay. Secretul d-nei Saneret. Jeanne Aubert—Pierre Brasseur.
GRADINA FORUM: Se lasă noapte și Serenada primăverii.
FORUM: Pentru patrie și Menaj parisian.
SAVOY: Gunga Din și Ulița durerii.
ELYSEE: Parada tinereții, jurnal Paramount și românesc.
FORUM: S. O. S. Tanger și Olinda vieții.
OMNIA: Trader Horn și Căsătorii americane.
NISSA: Un drăcușor de fată și Pentru dvs. doamnă.
RIALTO: Amando și Josette.
BIZANTIN: Tragedia unei generații și Minciuna sfântă.
AMERICAN (Grădină și sală): Frumoasă-i tinerețea și Diavolii aerului.
AIDA: Gunga Din și Seducătorul.
COTROCENI: Jockeul roșu și Invitația la dans.
DACIA (Sală și grădină): Vis de tinerețe și Paradisul îndrăgostiților.
DIANA: Legea nu iartă și Te'nvăț eu minte.
DICHIU: Inchis pentru renovare.
EDISON (Grădină și sală): Cauciuc, Aur și femei și Trupa Titi Mihăilescu.
FRANKLIN: Romeo și Julieta și Strigoii.
FLORIDA (Grădină și sală): Ultima baricadă și Cinci prieteni.
GLORIA (Grădină): Dubla existență a d-rului Cliterhaus și Robin Hood.
GRAND: Fiica lui Dracula și Spiritele nopții.
IZBANDA: Crima Nataliei Roquin și Romanța argentineană.
ILEANA (Sală și grădină): Oameni de mâine și Nopți în Alger.
LIA: Furtuna în Asia și Mi-a fugit mireasa.
LUCIFER: Familia judecătorului Hardy și Primejdie.
MARNA: Panica în hotel și Cânt numai pentru tine.
MARCONI : Vârtejul, Jurnal românesc O. N. C. și Paramount.
MODEL: Macul roșu și Spaima deșertului.
MILANO (Sală și grădină): Păcatul Helenei Willfin și Alibiul Dr. Tindol.
NERO (Sală și grădină): Aventuriera și Stăpânul junglei.
ODEON: Ultimatul și Călărețiî veseli.
PACHE : Familia judecătorului Hardy și Spaima indienilor.
PAX (Sală și grădină): Omul cu mască (Mascatul) operă completă seria I și II și Revistă.
PARIS (Sală și grădină) : Intriganta, Femei vesele și Trupa Titi Mihăilescu.
RAHOVA: Frumoasă-i tinerețea și Cabaretul marinarilor.
REX: Fra Diavolo și Diavolii aerului.
ȘIC (Grădină): Mi-e viața în pericol și Aventurile lui Arsene Lupin.
TOMIS (Grădină și sală): N'am să te uit niciodată și complectări.
TRIUMF: Fantoma din Rio Grand și Nomazii.
UNIC (Grădină și sală): Furtună în Asia și Prizonierul din Africa.
UNIREA: O crimă pasională și Orașul păcatelor.
VOLTA BUZEȘTI: Catia și Clubul sinucigașilor.
VENUS: Marco Polo și Flori din Nisa.

George Allison... a pus la punct un nou sistem de joc

Când **Herbert Chapman** a decis să reia „planul dracului" al scoţienilor şi a făcut ca halful centru să joace al treilea fundaş, el a crezut că a găsit o tactică.

In realitate, când a văzut că toate echipele de ligă au imitat pe Arsenal, el a înţeles că lansase o modă, că descoperise un sistem nou.

Şi de atunci, de la introducerea „halfului stopper" nu a mai fost adusă nici o modificare senzaţională în sistemul jocului de football.

Succesorul regretatului Herbert Chapman, **George Allison** a reluat această vacanţă şi a găsit... Ce nu se ştie încă pentrucă el păstrează cel mai deplin secret.

Destul să ştim că Mr. Allison a anunţat presa că Arsenal va juca după noua metodă.

Şi în plus un amănunt. Chapman s'a gândit să consolideze apărarea. Mr. Allison s'a ocupat numai de atac căci este ştiut că în trecutul campionat acesta a fost compartimentul falimentar, jucătorii au au fost convocaţi pentru antrenament şi „repetiţii" secrete, cari vor începe săptămâna aceasta.

Încă 10 cluburi s'au înscris în Cupa României 1939—1940

Inscrierile în Cupa României 1939-40 care au început dela 20 Iulie, continuă să sosească la F. R. F. A.

Pe ziua de eri, numărul lor s'a ridicat la 14, prin înscrierile următoarelor grupări:

S. E. T. (Bucureşti);
Biruinţa (Bucureşti);
A. S. C. A. M. (Bucureşti);
Vulturii Carpaţilor (Bucureşti);
Unirea Tricolor (Botoşani);
Concordia (Gura Ocniţei);
Sportul Muncitoresc (Câmpina);
Oltenia (Craiova);
Avântul (Buzău);
A. S. Pucioasa.

Din lumea cluburilor mici

A.G.E.R. va juca Duminică 6 August la Moreni cu echipa gazdă Astra Română.

DUMINICA, Cartea Românească se va deplasa la Câmpina şi va juca cu echipa locală Venus.

D. A. HAITAŞ în urma unor incidente avute cu conducătorii grupării Vulturii Carpaţilor a refuzat să mai antreneze gruparea pe viitor.

P.A.S. din Pucioasa a angajat un match cu A.G.E.R. la Pucioasa. Data nu a fost încă fixată.

● BIRUINŢA a dat P. A. S. (Pucioasa) un fanion de mătase cuc ulorile clubului.

Football Football Football Football

Au început lucrările pentru organizarea taberii dela Braşov

Adresa comisiei centrale

Districtul Bucureşti a alcătuit lotul

Am anunţat la timp despre frumoasa iniţiativă a d-lui g-ral Gabriel Marinescu, care a înfiinţat o tabără pentru juniori.

Ea va fiinţa în cursul lunei August la Braşov şi va găzdui 120 de juniori din toată ţara.

In acest sens Comisia Centrală a juniorilor a trimis tuturor districtelor din ţară următoarea adresă :

In urma hotărârei D-lui preşedinte al federaţiei General Gabriel Marinescu, de a creia o tabără pentru juniori de 21 zile (1—21 August) la Braşov, spre a selecţionnma din rândul lor două echipe care vor fi educate şi antrenate sub grija Domnului Preşedinte, vă invităm ca în termen de 48 ore *dela primirea prezentei adrese să ne propuneţi 11 jucători juniori din acei cari au luat parte în Cupa Unirea.*

Propunerile vor fi făcute pe un tablou în ordinea valorii technice şi meritelor sportive, indicând totdeodată şi origina etnică a fiecăruia.

Dispoziţiunile de îmbarcare vor fi date de noi telegrafic sau telefonic.

Jucătorii propuşi vor trebui să aibe cu sine următoarele :

Echipamentul complect de sport

Un tricou alb de gimnastică.

Pantofi de gimnastică.

Lingerie pentru trei săptămâni.

Un pardesiu sau trench.

Odată cu răspunsul dvs. vă rugăm a ne comunica numărul de telefon al vre-unui membru din comitetune, care să primească dispoziţiunile necesare.

LOTUL BUCUREŞTEAN VA FI DESEMNAT ASTA SEARA

Districtul Bucureşti va trimite în această tabără 25 de juniori cari s'au afirmat în campionat.

In acest sens sunt convocaţi pentru astă seară la ora 20 la sediul districtului din str. Vasile Lascăr nr. 9 următorii juniori:

Din gruparea Venus : *Popescu Mircea, Budan Dumtiru, Gabor, Dociulescu, Nicolau, V. Ionescu, şi Rădulescu.*

Din gruparea Juventus : *Coman Dumitru şi Brezoiu.*

Din gruparea Sp. Studenţesc : *Ungureanu C-tin, Manolescu Constantin, Mihăilescu Petre şi Nedelcu.*

Din gruparea Rapid : *Iordănescu, Florea Ştefan şi Dumitraşcu.*

Din gruparea Unirea Tricolor: *aMrinescu C-tin, Părălescu, Octavian Teodor, Bogdan Petre, Tudor Alexandru şi Marinescu II.*

Din gruparea Olimpia : *Stănescu Valentin, Catană, Arsici, Ionescu Mihail, Stănescu Ioan, Nculescu Cornel, Copeţ.*

Din gruparea Vergu : *Ştefănescu Gh. şi Ciucu Traian.*

Din gruparea Turda : *Barog şi Blejanu.*

Din gruparea Militari : *Paraschiva şi Mincea.*

Din gruparea Titanii: *Cociorva Vasile şi Manole Ilie*

Din gruparea M Oficial : *Baneş Anton*

Din gruparea Ascam : *Stoian Ion.*

Din gruparea S. T. B : *Socec, Blujdea Ion şi Nicolae.*

Din gruparea Colentina : *Vasilescu Mihail şi Răducanu.*

Din grparea Dacia Traiană : *Papaianopol.*

Din gruparea Vulturii Carpaţilor: *Gârbea.*

Din gruparea Distribuţia: *Zamfir şi Predoiu.*

Din acest lot se vor alege 25 de persoane şi în special juniori cari au fost selecţionaţi pentru matchurile pentru „Cupa Unirea".

Astă seară C.C.N. judecă contestaţia Mureşului privind cazul jucătorului Bodea

Astă seară urmează să se întrunească la F. R. F. A. comisiunea campionatului naţional. Şedinţa va fi cu deosebire animată, dacă ţinem seama că va fi judecată contestaţia Mureşului cu privire la dreptul de joc al lui Bodea dela Gloria C. F. R.

După cum se ştie, gălăţeanul a fost eliminat de pe teren în jocul susţinut la Braşov cu Unirea Tricolor şi comisiunea i-a eliberat carnetul fără ca să se fi luat o decizie asupra lui.

Regulamentar, comisiunea nu avea acest drept.

O nouă încurcătură care va da naştere cu siguranţă unui nou proces interesant.

La 13 August adunarea generală extraordinară a Chinezului

Conducerea Chinezul n'a luat nicio hotărire în legătură cu viitorul grupării, în adunarea generală ordinară.

O decizie definitivă se va lua după şedinţa comitetului federal, în adunarea generală extraordinară a „vişiniilor" care se va ţine la 13 August.

Gloria C.F.R. cere arbitri de tuşe neutri la jocul cu Mureşul

Clubul gălăţean Gloria C. F. R. a trimes o telegramă F. R. F. A.-ului în legătură cu returul matchului cu Mureşul dela Tg. Mureş.

Gălăţenii cer să li se desemneze arbitrii de tuşe din Sighişoara pe spezele lor.

Comisiunea Cupei României se va întruni Joi

Comisiunea Cupei României se va întruni probabil Joi seara luând în discuţie chestiunile survenite între timp referitor la organizarea viitoare a competiţiei.

Va lucra completul de vacanţă : Petrovici-Al. Rosemberg.

Maladiile se tratează foarte bine

Numeroase sunt persoanele cari sufer în tăcere fără să se destăinuiască la cei din jurul lor. Când este vorba de un tânăr faptul se complică: el nu îndrăzneşte, uneori chiar, să consulte un doctor, şi iată un început de existenţă periclitată... Remediul suveran există totuşi, dând rezultate rapide şi concludente: este Pagéol, prescris de specialiştii cari au consemnat în remarcabile memorii efectele excelente, şi câte odată surprinzătoare, ce au obţinut întotdeauna prin curele de Pagéol. Iată printre atâtea altele un caz:

„Contractând o blenoragie, mi s'a ordonat injecţii şi un regim în urma cărora am simţit dureri mari în canal şi care m'a făcut să mă gândesc în ce tristă stare am ajuns. Mi-a venit ideia de a înceta cu injecţiile şi de a lua Pagéol în doză de 12 capsule pe zi. Urmez tratamentul şi ţin să vă exprim satisfacţia mea asigurându-vă că dacă un prieten se va destăinui mie într'un caz analog, eu îi voi recomanda Pagéol.

„E. G."

Pagéol regenerează mucoasa căilor urinare

La farmacii şi droguerii.

Convocări

● LEII BANESII convoacă pentru Duminică 30 Iulie c., pe terenul din com. Băneasa la ora 7,30 d. a., pe următorii jucători: Alexe, Antonescu I, I şi III, Diaconescu, Iosif, Florică, Bratu, Mărculescu, Georgescu Varodin, Ştefănescu, Pârcălăbescu, Cristescu, Constantinescu, Buracu Th. etc.

Toţi sunt rugaţi a se prezenta în vederea matchului pentru cupa grupărilor neafiliate.

● A. S. VICTORIA DOROBANŢI convoacă Joi 27 c., la un antrenament general pe terenul Floreasca pe următorii jucători: Petcal, Chinezul I şi II, Bela I şi II. Madotto, Ţoancă, Neghină, Cojocaru, Manava, Chioranu, Popp, Papană, Gaby, Moldoveanu, Ţapu, Ciutap, Lupu, Tomşa şi Niculae Grămadă.

● A.G.E.R. convoacă pentru Miercuri 26 Iulie c. la ora 17,30 pe terenul Belvedere la antrenament general pe toţi jucătorii săi în vederea formării echipei pentru matchul cu Astra Moreni.

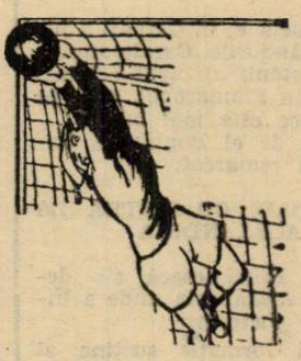

Matoşici I sau Huegl la Juventus?

Roş-albaştrii se interesează de achiziţionarea unui fundaş internaţional jugoslav

Ştirea că foarte mulţi jucători jugoslavi de clasă au rămas fără angajamente în urma radierii echipelor croate, a stârnit mare interes în lumea noastră sportivă.

Dar mai ales în rândul cluburilor noastre care vor să angajeze jucători străini.

Unul din aceste cluburi este Juventus, care are neapărat nevoe de un fundaş. Şi cum s'a auzit că fundaşi ca Huegl, Matoşici I, Beloşevici pot fi achiziţionaţi la sume convenabile, roş-albaştrii au început să se intereseze.

Mai mult ca sigur că zilele acestea vor intra în tratative pentru achiziţionarea lui Huegl sau Matoşici, pentru care sunt dispuşi să ofere suma de 120-150.000 lei.

Bine înţeles, dacă federaţia jugoslavă nu va reveni între timp asupra radierii.

O şedinţă importantă a antrenorilor

Asociaţia antrenorilor din România ţine o importantă şedinţă Vineri seară, sub preşedinţia d-lui dr. M. Stroescu.

Cu acest prilej se va fixa data adunării generale a asociaţiei.

Football football football football football football football

Căldura a gonit echipele districtuale bucureştene ...la umbră

A. S. Distribuţia a salvat onoarea bucureştenilor. Trei matchuri nule

Duminică a fost un adevărat exod al echipelor districtuale bucureştene în provincie.

Gonite de căldura tropicală ce domneşte în Bucureşti, bucureştenii şi-au luat... traista şi praştia şi au pornit către meleaguri mai umbrite.

Aci au susţinut matchuri amicale în compania echipelor locale.

Astfel, Distribuţia a plecat la Busteni, Mon. Oficial la T. Măgurele CFRBTR la Călăraşi, Vulturii Carpaţilor la C. de Argeş Biruinţa la Pucioasa, C. Românească la Alexandria, iar Gloria la Târgovişte.

ARBITRAJ PROVINCIAL

Mai toate echipele bucureştene au făcut matchuri frumoase, dar au fost persecutate de arbitraj, care a devenit o adevărată plagă provincială.

Vorbim de arbitrajul neoficial, al unor oarecare oameni, jucători şi spectatori, cari cu partialitatea şi patima binecunoscută provincialilor pentru echipa lor, înţeleg că chiar într'un match amical să facă... provincialisme

PLOAIE DE GOALURI LA BUŞTENI...

Dintre toate echipele bucureştene, A S. Distribuţia a repurtat cel mai frumos succes.

La Buşteni există o singură echipă, Caraimanul, care nu joacă decât ocazional, fiind mai bine zis o echipă de sezon.

Vara mai ales, invită echipe bucureştene, cari fac cu această ocazie şi un binevenit weckend, în compania cărora mai învaţă câte ceva.

Căci footbal nu prea ştiu jucatorii. Se bazează mult pe pătrunderea în forţă şi jocul dur.

I-a fost uşor Distribuţiei să facă demonstraţie de joc şi să înscrie şase goaluri.

Petroliştii au lăsat o impresie admirabilă între localnici şi sezonişti, cari au asistat în număr mare.

Oprea dela F. C. Carpaţi a jucat în rândurile Caraimanului.

Bucureştenii au avut cel mai bun om în Flamaropol, care pe zi ce trece este mai bun.

Alături de el Boghin şi Vasiliu s'au remarcat.

...ŞI PLOAIE CU PIATRA LA ALEXANDRIA

Cartea Românească s'a deplasat la Alexandria unde a întâlnit pe Victoria.

Această formaţie susţine al treilea match, în campania bucureştenilor, de cari a fost odată învinsă, a terminat odată la egalitate, iar acum conducea cu 3—1, în minutul 60, când s'a pornit o ploaie torenţială, cu fulgere şi trăsnete şi mai ales cu piatra, care a stricat cheful tuturor.

Poate că C. Românească ar fi modificat scorul până la sfârşit.

MATCHURI AMICALE TERMINATE AMICAL

Mon. Oficial a jucat la T. Măgurele cu fosta divizionară C. Oltul.

Tipografii au făcut o partidă admirabilă şi au fost viu aplaudaţi de localnici.

Atât Oltul cât şi Monitorul au practicat un joc fin, lipsit de duritâţi, aşa cum stă bine într'un match amical.

Şi pentru ca matchul să nu se desmintă... s'a terminat la egalitate, fiecare echipă marcând câte două goaluri.

Acelaş lucru a făcut C. F. R. B.T.R. la Călăraşi unde a scos un draw în compania Tricolor-Venusului.

Invingătorii A. G. E. R.-ului au fost depăşiţi în elan de bucureştenii cari au ştiut să reducă un handicap de două goaluri primite în prima parte a jocului şi să plece acasă neînvinşi.

Ambele echipe au furnizat un joc frumos şi aplaudat de public.

Al treilea draw l-a reuşit Gloria, în compania lui F. C. Târgovişte.

Matchul s'a desfăşurat pe terenul şcolii de cavalerie şi a strâns un public numeros care a aplaudat jocul celor două echipe.

BIRUINŢA N'A CEDAT LA FINISH

Biruinţa a jucat la Pucioasa cu formaţia local P. A. S.

Jocul deşi nu a fost technic totuşi a plăcut publicului deoarece a fost aprig disputat şi spectaculos.

P. A. S. a prezentat o formaţie destul de bună cu un joc specific celui provincial adică lipsit de technică.

Bucureştenii au jucat în prima parte a matchului slab deoarece s'au lăsat influenţaţi de jocul adversarului.

La reluare însă, şi-au făcut jocul lor obişnuit astfel că a reuşit să aibă majoritatea acţiunilor fiind mereu peste adversar.

Dacă nu au câştigat aceasta se datoreşte vechilor lacune provinciale.

Una şi cea mai principală este arbitrul care în asemenea cazuri nu este delegat de district, sau arbitru recunoscut de federaţie. El este totdeauna un jucător sau susţinător al clubului, care cu ori ce mijloace caută să câştige echipa lui.

Normal era să se întâmple şi cu Biruinţa acelaş lucru adică să piardă.

Cea mai greu încercată echipă bucureşteană a fost Vulturii Carpaţilor.

A jucat la Curtea de Argeş, cu CAPS şi a mâncat bătae cu 6—2, cu toate că au fost întăriţi cu Niculescu, Chinezu dela Luceafărul şi Cameniţă dela S. T. B.

Localnicii au jucat peste aşteptări şi au învins aşa cum au vrut.

Cupa Fulger dela Băneasa

D. Mihail Canarache organizează la Băneasa în ziua de 30 Iulie o Cupă Fulger.

D-sa oferă o cupă cu un desinteres vădit, relevându-se încă odată ca unul din cei ce iubesc acest sport.

Inscrierile la această cupă se fac la casieria ziarului „Tempo" pentru suma de lei 100, asociaţia Băneasa dând tot sprijinul tinerilor începători, cărora le acordă echipament şi putinţă de a se releva ca echipă.

COLŢUL PROVINCIEI

Paza (Zimnicea)-C.F.R. (Vâlcelele) 5-1 (2-0)

Duminică s'a disputat la Vâlcelele matchul de foot-ball dintre formaţia locală C. F. R. şi Paza din Zimnicea.

Partida s'a desfăşurat într'o atmosferă încărcată iar spre sfârşit jucătorul Abramovici dela Paza a fost nevoit să părăsească terenul, fiind grav rănit.

Jocul a decurs în nota de superioritate a oaspeţilor, cari au practicat un joc de factură mai bună, graţie căreia şi-a adjudecat şi victoria.

Goalurile au fost marcate de Abramovici în min. 43, 62, 70 şi 78 şi Huncă în min. 30 pentru Paza.

Unicul goal al învinşilor a fost înscris de Florescu în min. 60.

S'au remarcat dela Paza: Jean Abramovici, Huncă şi Alexandrescu, iar dela C. F. R. Marinescu.

ECHIPELE

Paza: Alexandrescu (Angelescu), Dinulescu, Anton Popescu, Avramescu, Constantinescu, Filip II, Filip I, Soare, Jean Abramovici, Huncă, Goga.

C. F. R.: Cojocaru, Samoilescu, Bădulescu, Costin, Cojocaru II, Vasilescu, Contra, Tocaci, Murza, Apostolescu, Beceresc.

Grupări neafiliate

„Vulturul de Mare"—Gh. Fundănescu 5-1 (2-1)

Duminică a avut loc matchul amical între grupările neafiliate Vulturul de Mare şi Gh. Fundănescu.

Primii, cu o echipă mai bună, au reuşit să-şi adjudece victoria după un match destul de greu.

ECHIPA „ŞOIMII AVRIG" A INVINS ECHIPA „F. C. PREDOLEANU" CU 5—3 (2—2)

Duminică pe terenul Unirea Tricolor, în prezenţa a 600 de spectatori, a avut loc matchul între echipele de mai sus. Punctele au fost înscrise de Panaitescu (3) şi Amzulescu (2).

Invingătorii au fost net superiori, remarcându-se Negulescu, Mihăilescu, Panaitescu şi Amzulescu.

Matchul a fost arbitrat de d. Oprişescu.

C. S. Cometa—Columbia-Sport 9-0 (4-0)

Prima garnitură a clubului „Cometa" a obţinut o nouă victorie, Duminică, dispunând după un joc de demostraţie, de un adversar care n'a contat în faţa sa cu scorul de 9-0 (4-0).

Au marcat: Baciu 2, Oaie 3, Stanciu, Titel Efalbă şi Rasi II.

Cometa: Bresar, Gică, Sfârca, Candu, Găină, Raşi II, Baciu, Stanciu, Titel, Botică, Efablă, Oaie.

C. S. COMETA rez.—COLUMBIA SPORT rez. 4-1 (2-1)

Nici rezervele nu s'au lăsat şi ca deschidere au dispus de adversari cu 4-1.

Au marcat Iancu 2, Costică şi Octav.

Cometa: Eugen, Dorobanţu, Nicu, Octav Petre, Gaznea, Ilie, Costică, Iancu, Botică, Iosif.

Juventus a încercat un nou fundaş: pe Tătar II...

Juventus se află de mult timp în căutarea unui fundaş pe care nu-l găseşte încă, de valoarea lui Dragomirescu.

La matchul pe care A. S. Distribuţia l-a susţinut Duminică la Buşteni în compania Caraimanului, a participat şi Tătar II, pe care l-au încercat roş-albaştrii în postul de fundaş.

Tătar II s'a dovedit a fi un element bun, dar încă nu pentru divizia A.

Precizări dela Mureşul

Portarul VARDAY n'a fost bolnav înainte de match dar acum are o rană adâncă la stomac şi probabil peritoneul rupt

Mureşul a contestat matchul pe motiv că Bodea nu avea drept de joc

Tg. Mureş, 24 (prin telefon de la corespondentul nostru).— Echipa Mureşul înapoiată azi dela Galaţi unde a susţinut matchul decalificare cu Gloria C. F. R. este într'o stare de nedescris: toţi sunt loviţi mai mult sau mai puţin grav.

VARDARY IN STARE DISPERATA

S'a scris că portarul Muresean Vardary a fost introdus în echipă grav bolnav.

Lucrul este inexact. Varday a fost complet sănătos când a intrat pe teren dar a fost lovit grav şi starea lui este disperată: are o rană adâncă în regiunea stomacală şi după părerea medicilor e probabil că are şi peritoneul rupt.

La ora când vă telefonez rănitul e supus unui nou consult medical şi e probabil că dacă starea lui va permite-o, Varday va fi transportat la Cluj la clinica chirurgicală a Universităţii pentru a fi operat.

SZASZ ARE DEGETELE MAINII STANGI RUPTE

Inlocuitorul portarului, Szasz, n'a scăpat nici el teafăr.

Are patru degete dela mâna stângă fracturate şi azi după amiază i-au fost puse în ghips.

MUREŞUL A CONTESTAT JOCUL

Se ştie că înainte de jocul de eri, C. L. N. a înapoiat carnetul jucătorului Bodea eliminat de arbitru pentru lovirea intenţionată a adversarului în matchul dela Braşov cu Unirea Tricolor.

Cum jucătorul nu fusese judecat şi comisiunea campionatului naţional a făcut un simplu act de complezenţă înapoindu-i carnetul, Mureşul a contestat matchul — înainte de începerea lui — şi contestaţia va fi judecată astă seară.

UN GEST CARE DEFINEŞTE O MENTALITATE

Când jucătorul Varday a fost rănit şi Szasz a trecut portar, conducătorii Mureşului au solicitat Gloriei C F. R. un tricou şi genunchiere de oarece acelea ale lui Varday erau pline de sânge.

Gazdele au refuzat pur şi simplu să împrumute lucrurile cerute declarând că „nu înţeleg să dea ajutor adversarilor".

Carmen Silva-plaja

Football Football Football Football Football Football Football

Cinci echipe bucureștene în campionat... o nenorocire?

Deloc...

...pentrucă se poate alcătui un program, care să nu prevadă trei matchuri în aceiași zi...

...ci din contră să acorde fiecărei echipe bucureștene o zi în exclusivitate

Prezența a cinci echipe bucureștene în campionatul național a făcut pe foarte mulți să considere alcătuirea programului o problemă deadreptul insolubilă.

Lucrurile au, evident, o aparență impresionantă și este în parte explicabil protestul acelora cari au legat modificarea formulei campionatului național de micșorarea numărului echipelor bucureștene participante în competiție.

Programul campionatului național — cu cinci echipe din Capitală — poate respecta criterii, cari conduc la alcătuirea unui program quasi ideal.

Și pentru a dovedi că aceasta este posibil — și implicit deci că temerile celor cari pretind micșorarea numărului echipelor bucureștene participante, sunt neintemeiate — am alcătuit un program care să respecte criterii precise.

Decât că panica lor este lipsită de temei și în realitate nu au deloc dreptul să protesteze.

Și putea fi observat ușor. Se dispută în total 132 matchuri în 22 etape dintre cari 50 la București. Revin deci câte două matchuri pe etapă și mai rămân 6 matchuri pentru cari stau la dispoziție 22 de Sâmbete.

Ele pot fi eșalonate fără prea mare dificultate.

ȘAPTE CRITERII... APROAPE IDEALE

In orice domeniu, un sistem trebue să răspundă unei utilități, să urmeze principii precise iar facilitățile, pe cari le determină să fie mai importante decât eventualele inconveniente, pe care le ar avea.

Iată aceste criterii, după cari a fost alcătuit programul de față.

1. La București să nu fie mai mult de două matchuri într'o zi, respectând regula impusă de federație ca matchurile între echipele bucureștene să se dispute Sâmbăta.

Lucru foarte important întrucât adversarii „numărului 5" au spus că vor trebui programate matchuri și la Ploești.

2. Fiecare echipă din capitală să aibe o zi în exclusivitate, astfel ca într'o Duminică să nu joace decât o echipă bucureșteană în Capitală.

3. De această exclusivitate să se bucure în special echipele provinciale în acută jenă financiară (A. M. E. F. A., Victoria).

4. O echipă să nu se deplaseze mai mult de șease ori sau mai puțin de cinci, respectând o alternanță cât mai precisă între matchurile de acasă și acele de pe teren străin.

5. Intrucât cuplajul este obligator, să existe condiții egale de cuplaj adică cele două matchuri din Capitală să posede un interes egal.

PROGRAMUL

Iată acum și cele unsprezece etape ale campionatului după programul întocmit:

ZIUA 1-a

SAMBATA:
Venus — Juventus.
DUMINICA:
Unirea Tr. — Ripensia.
Sportul Stud. — Victoria.
C. A. M. T. — Rapid.
A. M. E. F. A. — U. D. R.
X — Carpați.

ZIUA 2-a

Rapid — X.
Juventus — A. M. E. F. A.
Ripensia — Venus.
U. D. R. — C. A. M. T.
Carpați — Sp. Sudențesc.
Victoria — Unirea Tr.

ZIUA 3-a

SAMBATA:
Unirea Tric. — Sportul.
DUMINICA:
Venus — U. D. R.
Juventus — Ripensia.
X — Victoria.
C. A. M. T. — Carpați.
A. M. E. F. A. — Rapid.

ZIUA 4-a

SAMBATA:
Rapid — Unirea Tricolor
DUMINICA:
SPORTUL STUD. — C.A.M.T.

ZIUA 5-a

SAMBATA:
Venus — Rapid.
DUMINICA:
Juventus — Carpați.
Unirea — U. D. R.
X — Sportul Stud.
C. A. M. T. — Victoria.
A. M. E. F. A. — Ripensia.

ZIUA 6-a

SAMBATA:
Sportul Stud. — Venus.
DUMINICA:
RAPID — JUVENTUS.
Carpați — Unirea Tr.
U. D. R. — X.
Victoria — A. M. E. F. A.
Ripensia — C. A. M. T.

ZIUA 7-a

SAMABATA:
Juventus — Sportul Stud.
DUMINICA:
Unirea Tric. — A. M. E. F. A.
U. D. R. — Juventus.
Ripensia — X.
Victoria — Venus.
Carpați — A. M. E. F. A.

ZIUA 8-a

SAMBATA:
Venus — Unirea Tricolor
DUMINICA:
Sportul Stud. — U. D. R.
Rapid — Ripensia.
C. A. M. T. — Juventus.
Victoria — Carpați.

ZIUA 9-a

Unirea Tricolor — X.
Rapid — Carpați.
Victoria — Juventus.
C. A. M. T. — Venus.
A. M. E. F. A.—Sportul Stud.
U. D. R. — Ripensia.

ZIUA 10-a

Rapid — Victoria.
Juventus — Unirea.
X — Venus.
A. M. E. F. A. — C. A. M. T.
Ripensia — Sportul.
Carpați — U. D. R.
Carpați — Venus.
X — C. A. M. T.
Ripensia — Victoria.
U. D. R. — Rapid.

ZIUA 11-a

SAMBATA:
Sportul Stud. — Rapid.
DUMINICA:
VENUS — A. M. E. F. A.
Carpați — Ripensia.
U. D. R. — Victoria.
C. A. M. T. — Unirea Tric.
X — Juventus.

CATEVA EXPLICAȚII

Matchurile indicate cu litere majuscule arată că acestea se dispută în exclusivitate.

In etapa a 6-a sunt programați... bucureștenii la București. Sportul Studențesc și Venus joacă Sâmbătă iar Rapid și Juventus Duminică pentrucă astfel feroviarii și roș albaștrii au și ei ziua lor de exclusivitate.

Deasemenea în etapa a 10-a matchul dintre Juventus și Unirea Tricolor se dispută Duminica și nu Sâmbăta pentrucă altfel Rapid care joacă cu Victoria ar avea o zi de exclusivitate în plus.

Și — evident — nu ar fi deloc echitabil.

Controlați și veți vedea că toate condițiile impuse inițial se verifică.

Un inconvenient poate.

A. M. E. F. A. joacă de trei ori la rând acasă în ultimele trei etape.

Lucrul nu este însă atât de... „rău" deoarece în această perioadă de timp divizia secundă terminându-se, Aradul ar rămâne aproape o lună de zile fără manifestații sportive. Căci timpul nesigur nu permite angajarea echipelor străine.

RETURUL? POATE FI ȘI EL ARANJAT CU BUNA VOINȚA

Suntem de acord în a recunoaște — înainte de toate — că situația nu are o soluție perfectă dar inconvenientul — singurul pe care îl are — poate fi foarte ușor înlăturat.

Cu puțină bunăvoință din partea unei grupări bogate cu o situație specială în campionatul național.

Acest program însă are marele avantaj de a putea rămâns acelaș și pentru retur.

Iată în câteva rânduri în ce ar consta cele câteva dovezi de bună voință.

ZILE DE EXCLUSIVITATE. COMPENSAȚII

In mod normal se bucură de „zi exclusivă" numai patru echipe.

Mai precis, în mod normal Venus nu are o asemenea zi.

Poate avea însă ușor — admițându-se teoria compensatorie. Intr'o foarte mică măsură.

Una din marele piedici ale returului este etapa secundă când sunt programate la București... trei matchuri:
UNIREA TRIC. — VICTORIA
VENUS — RIPENSIA
SPORTUL STUD. — CARPAȚI
A doua piedică este mai puțin gravă.

In etapa a șeasea sunt programate matchurile:

RAPID — JUVENTUS
VENUS — SPORTUL STUD.
UNIREA TRIC. — CARPAȚI

Sunt ma imulte posibilități de aranjare.

Cea mai echitabilă ne pare următoarea:

Echipele să compenseze dreptul de a avea o „zi exclusivă" printr'unele sacrificii pentruca și Venus să aibă o zi exclusivă avându-se în vedere că ar fi și o compensație meritată ntrucât Venus s'a bucurat de această exclusivitate în ultima etapă a turului când condițiile atmosferice sunt foarte nesigure.

Iată cum:

In etapa a doua, matchurile Unirea — Victoria și Sportul Stud. — Carpați s'ar disputa în program cuplat Sâmbăta.

Iar în etapa a șeasea matchul Rapid — Juventus s'ar disputa Sâmbăta.

Rațiunea acestor schimbări? următoarea.

Cele patru echipe, cu „exclusivitate normală" ar face sacrificiile amintite. Venus le-a făcut în tur, acceptând să aibe exclusivitatea în ultima etapă. Și la urma urmei un program cuplat la București chiar Sâmbăta poate fi numit falimentar când la el participă patru echipe ca Unirea, Victoria, Sportul Studențesc și Carpați?

Noi credem că nu.

Dar... se poate alcătui un alt program pentru retur și atunci toate aceste dificultăți sunt evitate.

N. Sucitulescu

Ultimele noutăți științifice și tehnice
le găsiți în numărul apărut azi din
„Ziarul Științelor"
— 5 LEI EXEMPLARUL —

Mâine la Băneasa Trap

Alergări deschise și concurenți numeroși

— Premiul Kozyr, o probă atractioasă —

Reuniunea care se va desfășura mâine la Băneasa Trap, cu și precedentele se remarcă printr'un program ales. Probele zilei sunt foarte deschise și promit să furnizeze dispute spectaculoase.

In primul rând vom remarca premiul Kozyr în care Margaret T., Kundry, Kanada, Vivat și Champion junior vor ocaziona o cursă spectaculoasă.

Premiul Aureliu de asemeni suscită interes, Pandur, Dor. Nation, Eftin și Talaz având șanse apropiate.

CONCURENȚII PROBABILI

Premiul LILLY P.
Condiție (1/5) — 15.000 lei

Tibet	1680	Slobozenco
Peggy Worthy	1700	0
Helen Halpin	1700	Ghinea
Epoca	1700	0
Dexter Hanov.	1740	Cerkasoff
Amy Scotland	1740	Szabo
Taina	1760	0
Barza	1780	V. A-sky
Birlic	1800	Crotenco

Premiul ALBERICH
Condiție (1/1) — 15.000 lei

Jack	2100	0
Kamaa	2160	Grünwald
Vuet	2160	Tassopol
Jarvis	2180	Ghinea
Pleava	2200	0
Pock	2200	0
Eftin	2200	Crainic
Jade	2220	Gaidaev
Pisica	2240	Crotenco
Havana	2320	0

Premiul NICHIȘENI
Condiție — 13.000 lei
(Conducători amatori)

Zarzăr	1680	Lt. G-gescu
Zamora	1700	?
Mohor	1700	0
Floare	1700	Abăluță
Domnica	1720	Brânză
Geisha	1740	Tulceanov
Sorvanet	1760	Dumitrescu
Ciclop	1780	N. Ionescu
D-ța Harry	1780	I. Matak

Premiul AURELIA
Record — 15.000 lei

Gangster	2100	V. A-sky
Legionar	2100	Slobozenco
Voința	2120	0
Guardian Girl	2140	0
Mura	2140	Szabo
Coconaș	2140	0
Pacahantos	2140	Ghinea
Ducesa	2140	Tassopol
Talaz	2160	Dumitrescu
Blondella	2180	T. Marcu
Eftin	2180	Crainic
Nation	2180	Gaidaev
Champion jr.	2180	N. Ionescu
Pandur	2200	Fischer
Dorka	2200	Grünwald

Premiul NEGOIUL
Condiție (1/1) — 13.000 lei

Kiraș	1700	0
Crăiasa	1740	0
Elișor	1740	Gaidaev
Crai	1760	Crainic
Dâmb	1780	Podoleacov
Florita	1800	Dragotescu
Candriu	1800	0
Harry Boy	1800	0
Primăvara	1800	Dobrescu
Măgura	1840	Ghinea

Premiul NISPORENI
Handicap — 13.000 lei

Crăiasa	2100	Lt. S-culescu
Furor	2120	Welch
Urganda	2120	Zabelin
Elișor	2120	0
Cina	2140	Tassopol
Bandit II	2160	Pavlic
Eol	2180	Marcenco

Premiul NASAUD
Performanță — 13.000 lei

Tiriștea	1720	Szabo
Hispano	1720	0
Ialpug	1740	Tassopol
Cavaler	1740	N. Ionescu
Arvuna	1740	Crainic
Tais	1740	Pavlic
Primăvara	1760	0
Călin	1760	0
Sorana	1760	V. A-sky
Pan Worthy	1760	Borisiac
Răsura	1760	0
Mura II	1780	Dumitrescu

Premiul KOZYR
Handicap — 18.000 lei

Ieroșca II	2100	0
Catinca	2100	Ghinea
Floava	2120	0
Ghimp	2120	Slobozenco
Edith	2140	0
Brebenea	2140	Gaidaev
Talaz	2140	Dumitrescu
Lucifer II	2160	Fischer
Naplopo	2160	0
Jarvis	2160	0
Vivat	2160	Crainic
Champion jr.	2160	0
Margaret T.	2180	Cerkasoff
Kundry	2180	Ionescu B.
Kanada	2180	0

Premiul TEBRANUND
Handicap — 15.000 lei

Iar	1700	0
Aventurier	1700	0
Pinkerton	1700	Gavrilescu
Zgomot	1700	Dobrescu
Zalud	1700	Dobrescu
Oborean	1700	Crainic
Soranța	1700	0
Nutza Worthy	1720	0
Domnica	1720	0
Sultan II	1720	Gaidaev
Spic	1720	Gram
Peter Worthy	1720	D-ra Cleo
Sonora	1720	Zabelin
Dor de Ducă	1720	Slobozenco
Tava	1720	Drăgotescu
Barza	1720	V. A-sk
Makrele	1720	Grünwald
Rugina	1740	0
Gangster	1740	0
Eggy	1740	Fischer
Sorvanet	1740	Borisiac
Dorna	1740	D-ra Cleo
Sultana	1740	Zabell n
Hollo	1740	0
Pacahantos	1760	Ghinea
Busuioc	1760	Ghinea
Natașa	1760	Cerkasoff
Guardian Girl	1780	0
Ducesa	1780	0
Centaur	1800	Crainic
Rama II	1800	Grünwald

Mc. Lin Hanover victorios la Roma

Zilele trecute s'a alergat la Roma, Premio del Governatore, pe 2100 de metri.

A câștigat americanul contelui Orsi Mangelli, Mac Lin Hanover. Trotând kilometrul în 1.21.4, el a dispus de eternul său rival De-cenio Aulo.

Această ultimă cursă a lui M. Lin Hanover a făcut ca anturajul să fie foarte încrezător în posibilitățile lui, în premiul Matadorilor, unde se va întâlni cu Probst, campionul trăpașilor germani.

Amănunte în legătură cu Grossen Alster Preis, dela Hamburg

Sunt înscriși treisprezece concurenți

In Grossen Alster Preis, care se va disputa Duminică la Hamburg s'au înscris 13 cai, cei mai buni trăpași germani, plus două vedete ale italienilor.

Aceștia vor arunca în luptă pe De Sota și Muscletone, iar din partea Germaniei vor alerga excelentul Probst, Xiphias, recentul câștigător al unei probe importante la Copenhaga, David Bingen, Dagnar, Holsate, Ministrator, Däumling, Diabolo, Brother Hathie și Voge.

Participarea americanului Sturdy este problematică.

Grossen Alster-Preis se va disputa pe 2000 de metri, iar alocația se ridică la 20.000 mărci.

Azi la Ruhleben se va dispută Preis der Bayerischen

Una din principalele curse dela Ruhleben este Preis der Bayerischen, care se va dispută azi.

Cursa comportă 2500 metri și este dotată cu 4000 de mărci.

La startul acestei probe se vor alinia câțiva din bunii trăpași germani, cum sunt: Wachholder, învingătorul lui Probst, Crispa, Lido, Ludwig Ford și Leo, campionul patru anilor.

Iată numele tuturor concurenților și distanțele dela care vor pleca:

Wachholder	2480
Uran	2480
Crispa	2480
Comtesse Paula	2480
Apollo	2480
Indigo	2500
Friesland	2500
Athos	2520
Lido	2520
Ziethen	2520
Erdgeist	2520
Annette	2520
Luwig Ford	2580
Leo	2540
Fried	2560

Kaligoussa a câștigat la Le Tremblay, Prix de Minerve

Proba principală a reuniunei de Sâmbătă dela Le Trembley a fost semi-clasicul Prix de Minerve, pe 2000 de metri.

Victoria i-a revenit iepei *Kaligoussa*, cea de a doua favorită, Pilotată excelent de C. Elliott, ea a dispus cu o lungime și jumătate de Xamalfi.

Favorita Pereire nu a sosit decât a patra

Iată rezultatul complet al cursei:

1. Kaligoussa 54 C. Elliott.
2. Xamalfi 54 W. Johnstone.
3. Foltra 56 G. Bridgland.
4. Pereire 56 F. Rochetti.
5. Son Amphore 54 G. Delaurie.
6. Madame 54 C. Sautour.
le Marquis
Vire Vire 56 H. Semblat.
7 concurente.

Câștigat: 1½ lung., s. cap., 1½ lung.

Durata: 2.11.

Cota: 32, 20, 38 pentru 10.

Kaligoussa, aparține d-lui J. Guerlain și e antrenat de Thomas-Moret.

GALERIA VEDETELOR

Hipism

ILUSTRAȚIILE CRESCĂTORIEI NAȚIONALE

LABORIOASA CARIERA A LUI TARZAN CALUL CU UN ADMIRABIL PALMARES

15 curse, 11 victorii. — Al doilea în premiul Jockey Club

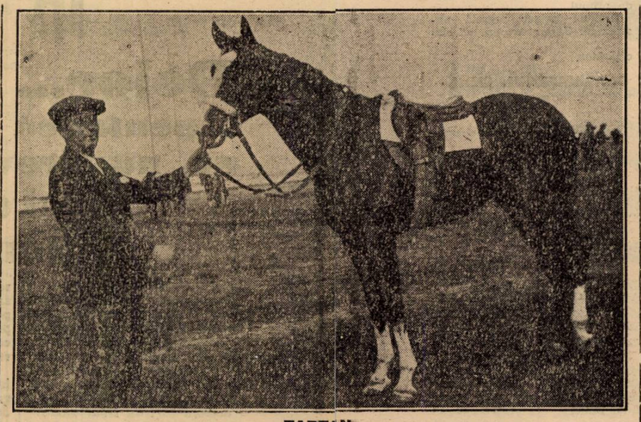

TARZAN

Dintre cai cari au fugit la noi, desigur Tarzan a avut una din cele mai frumoase cariere.

Sub acest raport s'ar putea spune că puțini au reușit să-l egaleze.

Admirabilul palmares al acestui excelent armăsar care a făcut fală turfului român conține victorii strălucite repurtate în companiile cele mai selecte. Tarzan în scurta, dar prodigioasa lui carieră s'a acoperit de glorie în cele mai alese companii, dovedindu-se un mare campion.

Moartea lui prieinuită de o stupidă boală desigur că au privat turful și creșcătoria națională de serviciile unui mare campion.

ORIGINA LUI TARZAN

Tarzan descinde din Szandekos și Tallos. Szandekos în Ungaria a fost un alergător de seamă. O vedetă.

Important la noi, n'a putut alerga decât într'o singură cursă clasică în care a fugit peste așteptări Din cauza unui accident a fost apoi trecut la herghelie.

Tallos avea un pedigreu din cele mai alese. D. M. Costandache a plătit-o scump când a importat-o din Ungaria.

In pedigreul lui Szandekos cât și în acela al iepei Tallos găsim cele mai alese curente de sânge

S'a obiectat lui Tarzan că este fratele lui Titirez, un modest cal de curse. Pe turf asemenea cazuri sunt frecvente. Ghiaur, un necontestat campion n'a fost frate propriu cu modestii Grivei și Galeș.

Și totuș Ghiaur n'a reprezentat quintesența clasei ?

Faptul că Tarzan a fost frate cu Titirez nu poate fi deci trecut ca o lipsă de valoare.

De multe ori cai cu origină aleasă din diverse motive, pe turf nu arată valoare.

Concludent pentru ceeace a reprezentat Tarzan, pentru marea lui valoare este desigur palmaresul lui impresionant, un palmares de crack care evidențiază suficient o clasă ridicată.

Pentru acei cari se mai îndoesc de ceeace a reprezentat Tarzan, puțini la număr dealtfel — desigur că laborioasa lui carieră și excelentele rezultate obținute vor fi argumente cari să-i convingă de contrariul.

DEBUTUL ȘI PRIMELE CURSE

Pentru prima oară, Tarzan aleargă în *premiul Filcăilor*, la 22 Mai 1938, pe care și-l însușește într'un lot de cinci concurenți, roibul sosește primul, învingându-l pe Nae de puțin, iar pe ceilalți concurenți lăsându-i la multe lungimi în urmă.

Dacă această cursă, Tarzan nu a câștigat-o prea categoric, a plăcut foarte mult stilul în care el a alergat.

Următoarea probă pe care o dispută Tarzan, este *premiul Speranțelor*, pe 900 de metri, la 29 Mai, deci o săptămână mai târziu.

La start nu se prezintă decât trei concurenți : Tarzan, Smaranda și Micșunea, care au sosit în această ordine, dar la intervale apreciabile.

Astfel Tarzan a lăsat-o pe Smaranda la 3 lungimi, iar pe Micșunea la 7 lungimi.

La 5 Iunie, Tarzan se întâlnește pentru a doua oară cu Nae, în *premiul Domnișorilor*, pe 900 de metri. De data aceasta, Nae nu mai termină la un gât de Tarzan, ci la trei lungimi. Al treilea concurent a fost Măcieș, care a sosit la patru lungimi de Nae.

TARZAN, CONCURENTUL PROBELOR CLASICE

Cele trei curse pomenite mai sus nu au făcut decât să confirme buna impresie pe care Tarzan a lăsat-o chiar dela debut.

Cariera de vedetă, fiul lui Szandekos a început-o odată cu victoria lui din premiul Blue Boy, la 19 Iunie, pe care l-a câștigat cu autoritate El dispune de Nae, pentru a treia oară, cu două lungimi. Smaranda sosind la alte două lungimi și jumătate.

Meetingul de primăvară. Tarzan îl termină cu o nouă victorie, în Omniumul doi anilor, la 29 Iunie. Fără a fi serios solicitat, Tarzan învinge de o lungime și jumătate pe Harța, dintr'un lot de patru concurenți.

Al treilea a fost Nae, iar a patra Lutica.

TOAMNA 1938 : TREI VICTORII ȘI O INFRANGERE

In toamnă își face reintrarea în cel deal 14-lea premiu Bienal, la 18 Septembrie, pe 1200 de metri. După o luptă foarte pasionantă, Tarzan termină victorios, lăsându-l pe Răzvrătit la 3/4 lungime, Pricina și Smaranda sosind la intervale de câte un cap.

Prima înfrângere, după o neîntreruptă serie de victorii, o înregistrează Tarzan la 25 Septembrie, în premiul Camerei Agricole a Jud. Ilfov. El a sosit al patrulea, la patru lungimi și jumătate de câștigătoare. Cursa a fost câștigată de Harța, iar înaintea lui Tarzan s'au mai plasat Nae și Răzvrătit.

Această înfrângere a lui Tarzan este explicabilă, el fiind obligat să dea descărcări mari tuturor adversarilor. Astfel, Tarzan a alergat cu 59 kgr., în timp ce Harța purta 51½, Nae 53, iar Răzvrătit 54½. N'a fost nici călărit conform intereselor.

Tarzan infirma valoarea din cursa precedentă, chiar la prima ieșire, în premiul Blaremberg la 16 Octombrie. Tarzan dispune de Harța cu trei sferturi de lungime, iar de Răzvrătit cu trei lungimi. Distanța cursei a fost de 1600 metri.

Cursa următoare a lui Tarzan, și ultima în 1938, a fost premiul N. Filipescu, pe 1700 metri, la 6 Noembrie. Această alergare îl confirmă pe armăsarul din Tallos ca cel mai bun cal de doi ani. Tarzan a dispus cu o lungime de Harța și cu cinci lungimi de Răzvrătit. Este interesant de amintit numele restului de cai învinși. Aceștia sunt : Cornița, Smaranda, Mazzepa, Nae, Boeru, Amnar, Roy și Bock. Deci, un lot cât se poate de select. Deci un autoritar campion de generație.

1939, ANUL MARILOR PERFORMANȚE

Dacă în anul trecut, Tarzan s'a arătat a fi campionul generației de doi ani și unul din cei mai valoroși produși ai creșcătoriei naționale, anul acesta l-am văzut pe Tarzan, ca unul din cei mai buni cai de după turf, capabil să-și măsoare forțele cu cei mai buni vârstnici.

Prima cursă a anului 1939 a lui Tarzan a fost *premiul Prince d'Orange*, la 16 Aprilie, pe 1600 metri.

Singurul adversar care a încercat să-i mai opună o oarecare rezistență a fost Colombo, dar când Tarzan a fost mai serios solicitat, l-a lăsat și pe acesta la multe lungimi în urmă.

O victorie comodă, care ne face să întrevedem viitoarele performanțe ale lui Tarzan.

Reapare în *premiul Alexandru Marghiloman*, la 30 Aprilie, pe 1600 de metri. Alici se întâlnește pentru prima oară cu Halmei, câștigătorul Derbyului. Tarzan dispune categoric de Halmei. Il lasă pe acesta la cinci lungimi A fost cea mai bună valoare arătată de Tarzan, care perfect miller, s'a găsit pe distanța lui preferată și a putut să-și arate viteza de bordantă pe care o poseda

Două săptămâni mai târziu ,adică la 14 Mai, Tarzan aleargă în al *15-lea premiu Bienal*, pe care-l câștigă. A fost cea mai grea cursă a lui Tarzan. In primul rând a alergat pe 2100 metri. A pierdut multe lungimi la plecare, iar Vincent, călărețul lui, l-a aruncat prea de vreme în lupta finală. Totuși, Tarzan a dispus cu o lungime de Halmei, căruia îi dădea 5 kgr.

DERBYUL

Proba următoare în care fuge Tarzan este Derbyul Român, la 4 Iunie. Tarzan merita, pentru performanțele sale anterioare să câștige acestă cursă. Nu sosește decât al treilea, fiind victima unui nefericit concurs de împrejurări.

Cursa prea repede a favorizat pe Halmei și Bock, aceia care au dispus de Tarzan.

CEA MAI BUNA PERFORMANȚA : AL DOILEA IN JOCKEY-CLUB

O bună performanță în glorioasa lui carieră, Tarzan o stabilește două săptămâni mai târziu, adică la 18 Iunie, în premiul Jockey Club.

Pe 2300 de metri, Tarzan sosește al doilea, după Buburel și înaintea lui Braucas, Stop, Credo, Halmei și Szantas. Este cea mai bună performanță a lui Tarzan. La jumătatea liniei drepte părea câștigător, dar în lupta finală nu i-a putut rezista lui Buburel. Drept este că Iosza l-a demarat prea devreme.

ULTIMA LUI CURSA

Pentru ultima oară, Tarzan aleargă în *premiul Regal*, numai o săptămână mai târziu. Tarzan nu a figurat.

Era obosit. Chiar victoriile impietează asupra formei unui cal

BILANȚ

Tarzan a alergat de 15 ori; de nouă ori la doi ani și de 6 ori la trei ani.

La doi ani a câștigat opt curse din nouă și a sosit odată al patrulea.

La trei ani, a câștigat trei curse din șase, s'a plasat odată al doilea — în premiul Jockey Club — și odată al treilea — în Derbyul Român — iar odată a terminat neplasat.

Deci din 15 curse alergate, Tarzan a câștigat 11, odată a venit al doilea, odată al treilea, odată al patrulea și odată neplasat. De câte ori n'a câștigat a fost însă victima circumstanțelor nefavorabile.

La lumina rezultatelor se poate lesne deduce aprecierea valoare a lui Tarzan, o veritabilă ilustrațiune a creșcătoriei indigene și a turfului român.

m. d.

INFORMAȚII

● ZOR ZOR, armăsar de 2 ani, din H. P. și Zora și NALUCA, proprietatea d-lui căp. St. Filipescu, au intrat în antrenament la T. Tassopol.

● DON a intrat în antrenament la Pavlic.

● EFECTIVUL d-rei Demetriade este de vânzare și este vizat de d. Leon Grigorescu, care intenționează să cumpere câțiva trăpași.

Clasamentul conducătorilor

E. Fischer	66	St. Ionescu Badei	3
N. Cerkasoff	65	E. Marcenco	3
M. Pavlic	41	I. Brânzea	2
V. Andreyewsky	37	F. Komarnițky	2
G. Ghinea	35	Voronin	2
L. Grundwald	34	A. de Vosal	1
I. Szabo	28	C. Cristodorescu	1
N. Gaidaev	27	P. Iurca	1
C. Slobozenco	24	Maior Petrovici	1
I. Crotenco	23	T. Popa	1
S. Corol	22	Gavrilescu	1
G. Crainic	17	I. Strijiniuc	1
P. Borisiac	16	N. Terehov	1
T. Tassopol	16		
D. Dobrescu	14		
Gr. Gram	12		
B. Grăjdănescu	11		
Tr. Marcu	8		
I. Zabelin	7		
T. Drăgoiescu	6		
I. Lucan	6		
C. Dumitrescu	6		
A. Podoleacov	5		
N. Ionescu	4		

Calendarul trapului

IULIE
26, 30

AUGUST
6, 13. 15, 20, 27, 29

Dela plecare la sosire...

In formă: Roy, Don Basil, Ticu, Furtuna și Bilitis

● *RUBIN, deși dădea avantagii care mergeau până la 22 de kgr., a câștigat. Este un cal obișnuit cu greutățile mari.*

● *NACELLE d'Or a făcut tot posibilul ca să dispună de Rubin. Nu a reușit însă niciun moment să-l pună în dificultate pe fiul lui Vadit". Se află în regres.*

● *TICU s'a comportat peste așteptări, fiind în ascendent de formă. Cristea Radu l-a susținut cu foarte multă energie.*

● *LUȚICA s'a apărat onorabil. Pe hârtie avea o bună șansă pe care a confirmat-o și pe teren. Ticu era însă întro formă prea bună.*

● *BRAVO MA s'a plasat al treilea, lăsând în urma lui pe Băbuca și Cin'te ține, cai mai buni ca el. Este o notă bună pentru forma lui.*

● *FURTUNA a făcut o figură frumoasă în cursa câștigată de Lunca. Duminică a mers însă mult mai bine. Merita o victorie, Fuge după ea dela începutul stagiunei.*

● *RAZVRATIT s'a apărat frumos, dar nu i-a putut rezista iepei Furtuna căreia îi dădea greutăți.*

● *MARCELLA, după cum s'a comportat în cursă, putea câștiga. A pierdut însă plecarea. A suferit la plecare un accident, fiind lovită de Marche en avant.*

● *IORTOMAN a dovedit odată în plus că deține o clasă ridicată. Duminică a câștigat fără a fi serios solicitat. O vedetă în perspectivă.*

● *TOUR DE VIS a fost o revelație. La aceeași greutate cu Iortoman s'a apropiat până la o jumătate de lungime de acesta. Trebue să recunoaștem că aceasta spune foarte mult pentru posibilitățile lui Tour de Vis. Il prevedem o carieră frumoasă.*

● *BETTY a sosit înaintea iepelor Miami, Persane și a lui Barius, Inseamnă că a concurat remarcabil.*

● *ROY traversează o perioadă de mare transformare. Față de precedenta lui cursă, a reușit un progres de peste cinci kilograme. Armăsarul din antrenamentul lui Kristoff a marcat o performanță de care puțini îl credeau capabil. Cai tardiv, abia acum a început să arate valoarea lui. Cum sunt de scomptat noui progrese desigur că la toamna va promova în rândurile vedetelor generației.*

● *FLOR FINA a fugit bine. A avut însă nesansa să întâlnească un adversar considerabil ameliorat.*

● *PALI nu duce distanța. Armăsarul a galopat cu ușurință până în ocol. In linia dreaptă a scurtat însă vizibil fuleul.*

● *CODRU nu mai este calul din anul trecut. In mod normal trebuia să fie la soare.*

● *MARȚIȘOARA a decepționat. Normal ar fi fost să câștige. Totuș a terminat în ultimele rânduri.*

● *BILITIS știe să galopeze. Posedă o bună pointă de viteză.*

● *BADAR s'a reabilitat de ultimul eșec. Armăsarul a condus plutonul până la grilă unde a fost întrecut de Bilitis.*

● *DON BASIL a triumfat deși dădea apreciabile descărcări. Roibul a fost readus de Wilson la valoarea maximă. Drept este că și Vincent l-a susținut energic.*

● *TULUȚA a marcat cea mai bună performanță din anul curent. A fost singura care a reușit să se țină de Don Basil.*

Programul din toamnă al Jockey Clubului

Programul din toamnă al Jockey Clubului a apărut. Incepând de azi vom purcede la publicarea lui.

ZIUA I-a

Duminică 3 Septembrie

I. Premiul de Deschidere. Alergare de vânzare). Pr. I. 1200 lei. *Dist. 1500 m.* (P. I.) Pentru orice cai din orice țară de 3 ani și mai sus cari n'au câștigat în anul curent o sumă de 70.000 lei și sunt de vânzare pentru 70 mii lei. Greutatea 3 ani 58 jum. kg., 4 ani și mai sus 62 kg. Cai puși pentru un preț inferior vor primi câte 2 jum. kg. descărcare pentru fiecare 10.000 lei declarat mai puțin până la minimum de vânzare 10.000 lei. Orice câștigător în anul curent al unui premiu de 20.000 lei va lua 2 kg. supragreutate ; a două premii de 20.000 lei, a unuia de 30.000 lei sau unei sume de 45.000 lei 3 jum. kg.; a două premii de 25.000 lei unuia de 40.000 lei sau unei sume de 60.000 lei 5 kg. Cai cari n'au câștigat în anul curent primesc 2 jum. kg, descărcare, cai maiden mai primesc 3 kg.

Intrarea lei 60 până la 29 August. Incă 90 lei pentru cai neretrași până la 31 August.

II. Premiul Bucium. (Welter handicap). (Repriza I). Pr. I, 25.000 lei. Pr. II 6.200 lei. Pr. III 3.100 lei. Pr. IV, 1.600 lei. Dist. cca. 1600 m. (P. V.). Pentru orice cai din orice țară de 3 ani și mai sus cari n'au câștigat în anul curent o sumă de 30.000 lei un premiu de 40.000. Greutatea minimă 45 kg. Handicapul se va publica la 30 August.

Intrarea 75 lei până la 29 August. Incă 100 lei pentru cai neretrași până la 31 August.

III. Premiul Borsec. (Alergare de vânzare). Pr. I. 20.000 lei. Pr. II, 5.000 lei. Pr. III, 2.500 lei. Pr. IV, 1.200 lei. Dist. 1000 m. (L. D.) Pentru cai din orice țară de 2 ani cari n'au câștigat un premiu de 30.000 lei și sunt de vânzare pentru 90.000 lei. Greutate : 57 kg. Cai declarați de vânzare pentru un preț inferior vor primi câte 2 kg., pentru fiecare 10.000 lei declarat mai puțin de vânzare până la minimum de vânzare 20.000 lei. Orice câștigător va lua 2 jum. kg., a două alergări 5 kg.

Intrarea 60 lei până la 29 August. Incă 90 lei pentru cai neretrași până la 31 August.

IV. Premiul Oștean. Pr. I, 50 lei. Pr. II, 10.000 lei. Pr. III. 5.000 lei. Pr. IV, 2.500 lei. Dist. 2200 m. (P. V.). Pentru orice cai din orice țară de 3 ani și mai sus cari n'au câștigat în anul curent o sumă de 50.000 lei și sunt de vânzare pentru 60.000 lei. Greutate: 3 ani 58 jum. kg., 4 ani și mai sus 62 kg. Cai puși de vânzare pe un preț mai inferior vor primi câte 1 jum. kg. descărcare pentru fiecare 5.000 lei declarați mai puțin până la minimum de vânzare de 10.000 lei. Orice câștigător în anul curent va lua câte 1 jum. kg., pentru fiecare premiu de 20.000 lei, câte 2 kg. pentru fiecare premiu de 25.000 lei ; câte 3 kg. pentru fiecare premiu de 30.000 lei ; 4 kg. pentru un premiu de 40.000 lei. Cai cari n'au câștigat în anul curent primesc 2 jum. kg. descărcare, cai maiden primesc 5 kg.

Intrare 60 lei până la 1 Septembrie. Incă 90 lei pentru cai neretrași până la 5 Septembrie.

II. Premiul Tunari. (Welter Handicap). (Repriza I.-a). Pr. I, 25.000 lei. Pr. II, 6.200 lei. Pr. III, 3.100 lei. Pr. IV, 1.600 lei. Dist. 1200 m. (L. D.). Pentru orice cai din orice țară de 3 ani și mai sus cari n'au câștigat în anul curent o sumă de 60.000 lei nici un premiu de 40.000 lei. Greutate : 55 kg. Orice câștigător al unui premiu de 25.000 lei va lua 2 kg., a două premii de 25.000 lei sau unui premiu de 35.000 lei, 5 kg.

Intrarea 90 lei până la 29 August. Incă 135 lei pentru cai neretrași până la 31 August.

VI. Premiul Bucium. (Welter handicap). (Repriza II-a). Pr. I, 25.000 lei. Pr. II, 6.200 lei. Pr. III, 3.100 lei. Pr. IV, 1.600 lei. Dist. cca. 1600 m. (P. V.) Pentru cai cari după acceptarea greutăților sunt în a doua parte adică spre greutatea minimă.

VII. Premiul Mureșul. (Handicap). Pr. I, 30.000 lei. Pr. II, 7.500 lei. Pr. III, 3.700 lei. Pr. IV, 1.800 lei. Dist. 1800 m. (P. N.). Pentru orice cai din orice țară de 3 ani și mai sus cari n'au câștigat în anul curent o sumă de 100.000 lei nici un premiu de 75.000 lei.

Handicapul se va publica la 30 August.

Intrarea 90 lei până la 29 August. Incă 135 lei pentru cai neretrași până la 31 August.

ZIUA II-a

Vineri 8 Septembrie

I. Premiul Câineni. (Alergare de vânzare). Pr. I, 20.000 lei. Pr II, 5.000 lei. Pr. III, 2.500 lei. Pr IV, 1.200 lei. Dist. cca. 1600 m. (P. L.). Pentru orice cai din orice țară de 3 ani și mai sus cari n'au câștigat în anul curent o sumă de 50.000 lei și sunt de vânzare pentru 60.000 lei. Greutate: 3 ani 58 jum. kg., 4 ani și mai sus 62 kg. Cai puși de vânzare pe un preț mai inferior vor primi câte 1 jum. kg. descărcare pentru fiecare 5.000 lei declarați mai puțin până la minimum de vânzare de 10.000 lei. Orice câștigător în anul curent va lua câte 1 jum. kg., pentru fiecare premiu de 20.000 lei, câte 2 kg. pentru fiecare premiu de 25.000 lei ; câte 3 kg. pentru fiecare premiu de 30.000 lei ; 4 kg. pentru un premiu de 40.000 lei. Cai cari n'au câștigat în anul curent primesc 2 jum. kg. descărcare, cai maiden primesc 5 kg.

Intrare 60 lei până la 1 Septembrie. Incă 90 lei pentru cai neretrași până la 5 Septembrie.

II. Premiul Tunari. (Welter Handicap). (Repriza I.-a). Pr. I, 25.000 lei. Pr. II, 6.200 lei. Pr. III, 3.100 lei. Pr. IV, 1.600 lei. Dist. 1200 m. (L. D.). Pentru orice cai din orice țară de 2 ani cari n'au câștigat în anul curent o sumă de 60.000 lei nici un premiu de 40.000 lei. Greutate : 55 kg. Orice câștigător al unui premiu de 25.000 lei va lua 2 kg., a două premii de 25.000 lei sau unui premiu de 35.000 lei, 5 kg.

Intrarea 90 lei până la 29 August. Incă 135 lei pentru cai neretrași până la 31 August.

III. Premiul Freamăt. (Alergare de vânzare). Pr. I, 20.000 lei. Pr. II, 5.000 lei. Pr. III. 2.500 lei. Pr. IV, 1.200 lei. Dist. 1000 m. (L. D.). Pentru orice cai din orice țară de 2 ani maiden de vânzare pentru 75.000 lei. Greutate 60 kg. Pentru fiecare 15.000 lei declarat mai puțin se va primi câte 3 kg. descărcare până la minimum de vânzare 15.000 lei.

Intrare 60 lei până la 1 Septembrie. Incă 90 lei pentru cai neretrași până la 5 Septembrie.

IV. Premiul Bastard. (Alergare mixtă). Pr I. 40.000 lei. Pr. II, 8.000 lei. Pr. III, 4.000 lei. Pr. IV, 2.000 lei. Dist. 1700 m((P. N.). Pentru orice cai din orice țară de 3 ani și mai sus cari n'au câștigat în anul curent un premiu de 100.000 lei nici o sumă de 150.000 lei. Greutate : 3 ani 53 kg., 4 ani și mai sus 57 kg.

(va urma)

TURUL FRANȚEI

Competiţiunea suverană a lumii sportive

Va putea rezista Vietto până la urmă presiunii belgienilor

Constatări la jumătatea „Turului"

Etapa 10-a..

E răcoare şi cerul este gri.

Dela început alergătorii se grupează în mai multe plutoane. Tassin şi Cosson printr'un scurt sprint final reuşesc să ia un mic avans asupra grosului plutonului în care se distinge şi Vietto.

In acest timp Mollet, Wagner, Hendriks, Xelamos, Louviot forţează pe cât posibil alura.

Boilleaux, suferind de picior termină ultimul.

Vântul suflă violent pela Norbonne şi Bézicos şi alergătorii pedalează greu.

După 13 km. Maurice Archambaud este în cap urmat de aproape de Jaminet, în timp ce Vlaemink luptă să ajungă pe cei doi leaderi.

Visscos vine în urmă cu 15 secunde întârziere după Vietto.

S. Maes e deja distanţat şi are 58 secunde întârziere.

In a doua jumătate încă Vissers va câştiga 38 secunde ajungându-l pe Vietto care începe să slăbească.

S. Maes informat de întârzierea sa va forţa alura dar nu va putea să câştige de cât 32 secunde.

CONSTATARI LA JUMATATEA DRUMULUI

Comportarea alergătorilor regionali în „Turul Franţei" este cu adevărat excepţională. Cel mai bun provincial acum este Vietto, urmat la locul doi de energicul Thietard. Performanţa lui Thietard nu ne miră deloc, din contră ne aşteptăm să realizeze în scurt timp o surpriză formidabilă.

Cum vor veni alpii, el va merge din ce în ce mai bine, deoarece este un perfect cătărător iar munţii o plăcere, după care se dă în vânt.

In forma actuală Thietard va face tot posibilul, iar la sosirea în Paris va fi în mod sigur plasat printre primii cinci din clasamentul general.

CEILALŢI REGIONALI

Vorbind de comportarea provincialilor, demn de consemnat este figura realizată de Bernardoiu, Arhambaud, Galateau, Passat, Pagés, Frechaut, Bailleux şi Yelamos

Bernardoni este desigur un alergător de valoare. El este stimat în cercul colegilor căci în primele etape de munte s'a comportat admirabil. Astfel pe culmea masivului Aubisque a sosit al 12-lea, iar în clasamentul pe naţiuni a fost al patrulea francez.

El n'a putut să desfăşoare o activitate prea întesă deoarece ia venit de multe ori în ajutor lui Vietto, rămânând cu aceasta de câte ori i se întâmpla să aibă vre'o pană de cauciuc sau de „maşină".

Când a fost scoborârea dupe Aubisque el a avut nenorocirea să spargă de două ori consecinţa: el n'a putut să ajungă plutonul, sosind la Tourmalet cu o întârziere de 4 minute 25 de secunde, fiind clasat al 26-lea.

Imediat ce vor începe etapele din Alpi Bernardoni va fi de mare ajutor lui Vietto.

Galateau se comporta destul de bine... totuşi ar putea mai mult decât cea realizat până acum Forma pe care-o arătase în „campionatul Franţei", ne-a făcut să credem că va reuşi să se menţină printre primii cătărători ai „turului". El are experienţă şi mai ales ştie să se rezerve căci fiind bine clasat, va căuta să-şi menţină poziţia, până la sosire.

Un alt alergător al Sud-Estului Yelamos a obţinut un bun loc în clasamentul general. Este primul „tur" la care participă şi deaceia trebuie să fim indulgenţi. Performanţa înfăptuită este plină de promisiuni, căci trebuie să ţinem seama de un lucru: Yelamos a plecat în „tur" foarte surmenat, şi deabia pe ultimele etape îşi va veni în fire, arătându-şi adevărata formă.

CEI TREI FRAŢI MERIDIONALI

Trei alergători ai echipei de Sud-Vest: R. Passat, Pagès şi Fréchaut au terminat în acelaş timp la sosirea în Toulouse.

Şi ceeace este mai curios, e că în tot timpul etapelor sunt nedespărţiţi. Iată într'adevăr un frumos spirit de echipă, care merită să fie dat exemplu.

DOUA CONFIRMARI ŞI O DECEPŢIE IN ECHIPA ILL-DE-FRANCE

Inutil de a numai insista asupra lui Thiétard care deţine actualmente o formă admirabilă.

Deasemena Maurice Archambaud a realizat o performanţă ideală stârnind admiraţia întregii populaţii.

Pierre Galien a spart de mai multe ori astfel că nu a putut arăta toate posibilităţile de care dispune.

Yvon Marie a abandonat deja din prima jumătate înaintea colinei Aspin.

Decepţie fără îndoială!

Primul Breton a fost Tassin clasat al 32 la 14 minute distanţă de primul.

Bretonii desigur regretă absenţa lui Cogan care era un bun cătărător.

CLASAMENTUL GENERAL

după 10 etape

1. *Vietto*	67 ore	25 min.	2 sec.
2. Maes	(2)	3	19
3. Vlaemynck	(3)	6	6
4. Vissers	(4)	9	15
5. Lambrichts	(5)	9	40
6. Archambaud	(10)	12	35
7. Marcaillou	(6)	13	15
8. Disseaux	(7)	15	18
9. Thiétard	(8)	17	46
10. Ritseveldt	(11)	19	34
11. M. Clemens	(9)	20	41
12. Vanoverberghe	(12)	23	22
13. Fréchaut	(14)	26	42
14. Pagès	(15)	27	16
15. A. V. Schendel.	(18)	29	18
16. Passat	(19)	29	19
17. Louviot	(13)	29	27
18. Galateau	(16)	29	38
19. Didier	(17)	29	56
20. Mallet	(34)	33	9
21. Gianello	(21)	35	24
22. Naisse	(22)	37	42
23. Périkel	(23)	41	10
24. Tassin	(25)	44	46
25. Yelamos	(24)	45	22
26. Dominicus	(26)	49	56
27. Fontenay	(27)	51	24
28. Cosson	(28)	54	37
29. Bernardoni	(29)	55	37
30. T. V. Schendel	(30)	59	21
31. Gallien	(31)	0	49
32. Berty	(33)	1	53
33. Wagner	(32)	4	19
34. P. Clemens	(34)	6	2
35. Hendrickx	(35)	6	2
36. De Korver	(36)	8	10
37. Jaminet	(41)	9	38
38. Neuville	(40)	12	17
39. Kint	(39)	13	11
40. Pedroli	(38)	13	29
41. Cloarec	(43)	16	15
42. Le Guevel	(42)	19	1
43. Codron	(44)	23	47
44. Perret	(45)	25	37
45. Aureille	(46)	26	16
46. Bailleux	(37)	28	7
47. Le Moal	(47)	36	18
48. Helldemons	(49)	37	58
49. Neuens	(50)	38	15
50. Le Grevès	(48)	38	58
51. Fournier	(51)	52	14
52. Soffietti	(52)	13	22

Intr'o atmosferă entuziastă

Ciclismul dobrogean a reînviat Duminică la Constanţa

Ion Costache şi Ion Drăguţ victorioşi în cursele organizate de gruparea „Ovidiu". Amănunte asupra regiei şi a disputelor

Constanţa (Corespondenţă). — *Duminică s'au disputat aci două curse care au obţinut un frumos succes.*

Un public numeros şi entuziast a ţinut să asiste atât la plecarea cât şi la sosirea concurenţilor.

Startul, împodobit cu drapele, a impresionat în mod plăcut.

Personalităţile sportive în frunte cu d-nii D. Tranulis, Gh. Stere, B. Chiriac, N. Hristescu, Gh. Lungu, Boris Kiriac, Voinescu Gheorghe şi alţii au ţinut ca debutul grupării „Ovidiu" în materie de organizare să fie la înălţimea cerinţelor.

URMARIND CURSA

După ce toţi alergătorii aduc salutul către marele sportiv Majestatea Sa Regele Carol al II-lea startul este dat de d. comisar al gardienilor publici, R. Nalband. Chiar dela început, plutonul se destramă şi la eşirea din Constanţa la km. 6, ordinea este următoarea:

1. Costache Ion (S.P.M.); 2. Tache D-tru (S.P.M.); 3. Rădulescu Mihai; 4. Costică Buşu; 5. Hechinian Sarchis; 6. Stamulis Nello; 7. Emanoil Dumitru, toţi la 1'20"; 8. Diran Marcarian.

Restul concurenţilor se înşiră pe gudronul şoselei dintre Constanţa şi Carmen Sylva la diferite intervale. Trecerea prin Agigea, Eforia, constituie un eveniment pentru populaţia de pe litoral care încurajează entuziast pe alergători care au luptat cu un vânt foarte puternic.

Primul ajunge la Carmen Sylva Rădulescu Mihai *care, după un scurt sprint, reuşeşte să-i ia lui Costache Ion câteva lungimi. Dela Carmen Sylva alergătorii fac calea întoarsă, şi, deşi organizatorii au organizat un bufet nici un concurent nu se opreşte pentru o cât de mică alimentare.*

Ordinea sosirii la Carmen Sylva e următoarea:

1. Rădulescu Mihai, la 41 minute; 2. Costache Ion la 41 minute; 3. Tache D-tru la 2'30; 4. Costică Buşu la 2'30; 5. Stamulis Nello la 5'30; 6. Emanoil Dumitru la 5'30; 7. Diran Marcarian la 5'30; 8. Craioveanu Octav la 8 minute; 9. Gasparian Aram la 8.30; 10. Aramian Lerco la 9 m.; 11. Asarian Ovanez la 12 m.

După trecerea ultimilor alergători, trebuie să forţăm maşina la maximul pentru ca să prindem plutonul fruntaş sau mai bine spus „fugarul" Costache care ia cursa pe cont propriu. Rădulescu Mihai e nevoit să cedeze locul al II-lea lui Tache D-tru.

REZULTATUL TEHNIC

1. Costache Ion (S. P. M.) 44 km. în 10⁰ 18 medie orară: 30 km.
2. Tache D. (S.P.M.) 1⁰ 18' 30".
3. Rădulescu M. (S.P.M.) 1⁰ 22'.
4. Hechinian (E.F.A.) 1⁰ 23'; 5. Costică Buşu 1⁰ 23' 30"; 6. Diran M. (EFA) 1⁰ 24' 50"; 7. Em. Dumitru 1⁰ 27' 30; 8. Gasparian 1⁰ 29' 30"; 9. Aranian 1⁰ 29' 50"; 10. Craioveanu 1⁰ 32'; 11. Asarian 1⁰ 33'; 12. Stamulis 1⁰ 35.

Invingătorul cursei Costache Ion este un alergător bine „clădit" şi care va fi o adevărată surpriză dacă va lua parte în alergările din Bucureşti. El are drept îndrumător pe vechiul alergător V. Dinu care este animatorul acestui sport în Constanţa.

Dovada cea mai bună este că primele trei locuri au fost ocupate de alergătorii dela „S. P. M." care pe lângă figura onorabilă s'au prezentat la startul probei într'o ţinută corectă.

CURSA CONSTANŢA-REX

Iată rezultatul cursei Constanţa-Rex, categoria domnişoare, care a obţinut un frumos succes:

1. Coca Mateescu (Ovidiu) 55'.
2. Dory Lintz (Ovidiu) 56'.
3. Tanţi Mateescu (Ovidiu) 1⁰2'.

CATEGORIA II-a

Elementele de categoria II-a s'au războit pe acelaş traseu dând următorul rezultat tehnic:

1. Ion Drăguţ 42' 8".
2. Seit Emil 44'.
3. Zare Gumuscian 44' 30".
4. Şt. Marcu 45'; 5. Gogoncea 47'; 6. Anastase I. 47' 10"; 7. Balian 47' 30"; 8. Câlmâc Beranger.

Comisari în cursa *Carmen-Sylva* au fost d-nii:

Ara Beyadjian, starter.

Gh. Voinescu Ion David, Vanea Gheorghe, Bibi Frenchia, comisari de parcurs.

D. Tranulis, jud. de sosire.

Cronometror şi delegat federal federal d. Cr. Nicolau.

Cursa *Constanţa-Rex:*

D. Gh. Stere, starter.

D. D. Bogosian şi d, G. Chiriac, comisari.

Jud. de sosire, d. Nalbant.

D. Lumezian, cronometror.

Imediat după sosire s'au împărţit premiile alergătorilor, de către d. Tranulis.

Cupa „V. Canarache" a revenit grupării „S. P. M." prin alergătorul Costache Ion.

Plachete şi obiecte de bicicletă au fost împărţite alergătorilor meritoşi.

Organizarea. *Deşi gruparea „Ovidiu" este la începutul activităţii ei, a fost la înălţime.*

Comitetul organizator a depus tot sufletul pentru ca debutul să fie cât mai promiţător. De asemenea neobositul animator al sportului pedalei care este d. Voinescu Gh. a muncit mult pentru reuşita cursei.

— gh. n. —

Un consult medical a stabilit că

Alergătorul ION SILVESTRU e în afară de orice pericol

Se speră că el va părăsi spitalul peste 15 zile

D. av. Lică Negrescu, conducătorul secţiei cicliste „Metropola", a fost Duminică la Sinaia, — împreună cu excelenţii medici: profesor dr. Parhon, dr. Bagdasar şi dr. Chiorpek, — pentru a cerceta starea lui Silvestru, accidentat pe Posada în timpul unui recent antrenament, în care alergătorul şi-a fracturat baza craniului şi a fost internat în spitalul Comunal din oraşul sus amintit.

Cei trei medici, în colaborare cu d. medic primar al Spitalului din Sinaia, dr. Iorgulescu, au procedat la un miniţios consult, în urma căruia s'a decretat că nu este nevoie o intervenţie chirurgicală, starea bolnavului fiind mult ameliorată.

I s'a prescris un regim special rănitului care, se speră, că în termen de 15 zile va părăsi spitalul.

O frumoasă performanţă

Eri s'au prezentat la federaţie alergătorii Stuparu Nicolae şi Naghi Alexandru din gruparea „Electrica" din Oradea care au venit pe bicicletă dela Oradea până la Bucureşti pe drumul cursei Restauraţiei. Astfel au parcurs în prima zi Oradea-Alba Iulia 200 km. A doua zi dela Alba Iulia la Braşov 220 km., iar a treia zi Braşov-Bucureşti. Ei vor pleca înapoi pe aceiaş rută pe care au venit.

Tariful de publicitate al ziarului UNIVERSUL

(CATEGORIA IV)

LINIA CORP		
Dela 10-1000 linii	Lei	5
Dela 1000 linii în sus	„	7,50
Anunţurile colectorilor de loterii	„	10
Bilanţuri, convocări, notificări etc.	„	30
Ştiri artistice, judiciare, şcolare	„	15
Informaţiuni comerciale minimum 5 linii	„	17,50
Informaţiuni financiare minimum 5 linii	„	17,50
Informaţiuni colectori de loterii	„	20

ATLETISM

Atletismul european mai bun ca cel american

O interesantă statistică a unui ziar maghiar

In ultimul număr al ziarului de specialitate maghiar „Sporthirlap", redactorul de specialitate al numitului ziar, publică un interesant tablou comparativ între atletismul european și american.

Clasificând la toate probele patru atleți din ambele continente (câte doi de fiecare) și valorificându-le performanțele cu punctajul 5—3—2—1, pe lângă faptul că ajunge la concluzia că atletismul „bătrânului continent" este într'un continuu progres, ajunge la formidabila constatare că atletismul european este mai bun ca atletismul american, diferența de valoare fiind numai două puncte.

Iată acest clasament:

100 m. 1. Jeffreni (St. 4.) 10 s. 2; 2. Thompson (St. U.) și Nekerman (Germ.) 10 s. 3; 4. Mariani (It.) 10 s. 4.

Punctajul: St. Unite 7,5; Europa 3,5.

200 m.: 1. Jeffrey (St. U.) 20 s. 8; 2. Lewis (St. U.) 20 s. 8; 3. Scheuring (Germ.) 21 s. 4; 4. Mariani)It.) 21 s. 2.

Punctajul: 8—3 pentru St. Unite

400 m.: Harbig (Germ.) 46 s. 7; 2. Lanzi (It.) 46 s. 7;; 3. Woodruff (St. U.) 47 s.; 4. Belcher (St. U.) 47 s. 1.

Punctajul: 8—3 pentru Europa.

800 m.: Harbig (Germ.) 1 m. 46 s. 6; 2. Lanzi (It.) 1 m. 49 s.; 3. Woodruff (St. U.) 1 m. 51 s. 2; 4. Dale (St. U.) 1 m. 51 s. 5.

Punctajul: 8—3 pentru Europa.

1500 m.: Wooderson (Anglia) 3 m. 51 s. 4; 2. Rideout Blaine (St. U.) 3 m. 51 s. 5; 3. Teuske (St. U.) 3 m. 51 s. 8; 4. Mellhose (Germ.) 3 m. 52 s. 4.

Punctajul: 6—5 pentru Europa.

5.000 m.: Maeki (Fin) 14 m. 08 s. 8; 2. Pekuri (Fin.) 14 m. 16 s. 2; 3. Rice (St. U.) 14 m. 50 s. 9; 4. Schwartzkopf (St. U.) 14 m. 54 s. o.

Punctajul: 8—3 pentru Europa.

10.000 m.: 1. Syring (Germ.) 30 m. 57 s. 4; 2. Laihovanta (Fin.) 31 m. 03 s. 4; 3. Gregory (St. U.) 33 m. 11 s. 5; 4. Whittaker (St. U.) 33 m. 20 s. 0.

Punctajul: 8—3 pentru Europa.

110 garduri: 1. Batiste (St. U.) 14 s. 0; 2. Wolcott (St. U.) 14 s. 1; 3. Lidman (Suedia) 14 s. 6; 4. Glaw (Germ.) 14 s. 6.

Punctajul: 8—3 pentru St. Unite.

400 m. garduri: Hölling (Germ.) 51 s. 6; 2. Cochran (St. U.) 51 s. 9; 3. Glaw (Germ.) 52 s. 4; 4. Simmons (St. U.) 53 s. 5.

Punctajul: 7—4 pentru Europa.

Înălțime: 1. Steers (St. U.) 2 m. 03; 2. Wilson (St. U.) 2 m. 05; 3. Nicklen (Fin.) 1 m. 97; Kalima (Fin.) 1 m. 97.

Punctajul: 8—3 pentru St. Unite.

Lungime: 1. Watson (St. U.) 7 m. 76; 2. Lacefield (St. U.) 7 m. 76; 3. Maffei (It.) 7 m. 58; 4. Long (Germ.) 7 m. 54.

Punctajul: 8—3 pentru St. Unite.

Triplu salt: Rajasaari (Fin.) 15 m. 52; 2. Ziebe (Germ.) 15 m. 05; 3. Neil (St. U.) 14 m. 60; 4. Gauslen (St. U.) 14 m. 40.

Punctajul: 8—3 pentru Europa.

Prăjină: 1. Meodows (St. U.) 4 m. 44; 2. Warmerdam (St. U.) 4 m. 41; 3. Osolin (Rusia) 4 m. 15; . Kaas (Norveg.) 4 m. 12.

Punctajul: 8—3 pentru St. Unite.

Greutate: 1. Hackney (St. U.) 17 m. 04; 2. Watson (St. U.) 16 m. 62; 3. Kreek (Estonia) 16 m. 28; 4. Trippe (Germ.) 16 m. 22.

Punctajul: 8—3 [illegible] St. Unite.

Disc: Fox (St. U.) 52 m. 25; 2. Wotapek (Germ.) 51 m. 53; 3. Zagar (St. U.) 51 m. 26; 4. Bergh (Suedia) 51 m. 18.

Punctajul: 7—4 pentru St. Unite.

Suliță: Järvinen (Fin.) 74 m. 79; 2. Nikkauen (Fin.) 74 m. 67; 3. Teoples (St. U.) 71 m. 37; 4. Brown (St. U.) 70 m. 43.

Punctajul: 8—3 pentru Europa.

Ciocan: 1. Lutz (Germ.) 59 m. 07 2. Blask (Germ.) 58 m. 05; 3. M. C. Langhry (St. U.) 56 m. 16; 4. Folwartshny (St. U.) 54 m. 65.

Punctajul: 8—3 pentru Europa.

In urma acestor punctaje rezultatul finalei este: *Europa* 94,5 puncte St. Unite 92,5 puncte.

De notat că performanțele de mai sus sunt stabilite în actualul sezon.

Cifre... cifre...

Cele mai bune performanțe

ale atleților români ce ne vor reprezenta culorile la Klagenfurth stabilite în anul 1938, în lumina tabelei finlandeze

Inainte de plecarea atleților români la concursurile atletice internaționale dela Klagenfurth, ca o documentare asupra valorii celor 23, găsim interesant să publicăm cele mai bune performanțe stabilite de ei în cursul anului 1938 și valorificate prin cifrele tabelei finlandeze.

Iată-le :

100 m. plat : A. Cristea 10 s. 9 (872 pt.) ; Kidiosann 11 s. 5 (710 pr.).

200 m. plat : A. Cristea 22 s. 8 (780 pt.).

400 m. plat : Nemetz 52 s. 1 (760 pt.).

800 m. plat : Kiss 1 m. 59 s. 1 (818 pt.) ; Lăpușan 1 m. 58 s. 8 (825 pt.).

1.500 m. plat : Kiss 4 m. 06 s. 8 (843 pt.) ; Radu Ioniță 4 m. 10 s. 2 (806 pt.).

5.000 m. plat : Dinu Cristea 15 m. 23 s. 3 (874 pt.) ; Radu Ioniță 16 m. 02 s. 0 (763,5 pt.).

110 m. garduri : Maesciuc 15 s. 8 (804 pt.) ; Banffy 17 s. 4 (604 pt.).

Înălțime : Stoichițescu 1 m. 75 (727 pt.) ; Ludu Virgil 1 m. 75 (72 pt.) ; Yost 1 m. 73 (704 pt.).

Lungime : Stoichițescu 6 m. 81 (754 pt.).

Triplu salt : F. Calistrat 14 m. 20 (812 pt.) ; Stoichițescu 14 m. 06 (793 pt.).

Prăjină : Eilhardt 3 m. 86 (844 pt.) ; Banffy 3 m. 42 (660 pt.) ; Maesciuc 3 m. 20 (575 pt.).

Greutate : Schullery 14 m. 62 (881 pt.) ; Gurău 14 m. 23 (840 pt.).

Disc : Havaletz 45 m. 32 (877 pt.) ; Gurău 38 m. 06 (655 pt.).

Suliță : Vămanu 62 m. 59 (838,5 pt.) ; Eilhardt 50 m. 20 (591,5 pt.).

Ciocan : Biro 46 m. 17 (802,5 pt.) ; Catona 39,64 (652 pt.).

După acest punctaj clasamentul ar fi următorul :

1. Schullery — 881 puncte — greutate
2. Havaletz — 877 puncte — disc.
3. Dinu Cristea — 874 puncte — 5.000 m.
4. Cristea Anton — 872 puncte — 100 m.
5. Eilhardt — 844 puncte — prăjină.
6. Kiss — 843 puncte — 1.500 m.
7 Gurău — 84 puncte — greutate.
8. Vămanu — 838,5 puncte — suliță.
9. Lăpușan — 825 puncte — 800 m.
10 Kiss — 818 puncte — 800 m.
11. F. Calistrat — 812 puncte — triplu salt.
12. Radu Ioniță — 806 puncte — 1500 m.
13. Maesciuc — 804 puncte — 110 m. garduri.
14. Biro — 802,5 puncte — ciocan.
15. Soichițescu — 793 puncte — triplu salt.
16. A. Cristea—780 puncte — 200 m.
17. Nemetz — 760 puncte — 400 m.
18. Radu Ioniță — 763,5 puncte — 5.000 m.
19. Stoichițescu — 754 puncte — lungime.
20. Stoichițescu — 727 puncte — înălțime.
21. Ludu Virgil — 727 puncte — înălțime.
22. Hidișanu—710 puncte — 100 m.
23. Yost — 704 puncte— înălțime.
24. Banffy — 660 puncte — prăjină.
25. Gurău — 655 puncte — disc.
26. Catona — 652 puncte — ciocan.
27. Banffy — 604 puncte — 110 m. garduri.
28. Eilhardt—592,5 puncte — suliță.
29. Maesciuc — 575 puncte — prăjină.

DE PE PISTĂ

In urma înțelegerii intervenită între federația germană și F.R.A. s'a ajuns la următorul acord financiar: Germania asigură atleților români la Klagenfurth R. M. 500, iar la întoarcerea vizitei a atleților germani în România în 1941, cu prilejul matchului Germania-România F.R.A. va vărsa echipei germane lei 20.000.

Wooderson va alerga 1000 y. la Birmingham, contra lui Comyer care va primi 300 y. handicap.

In aceiași zi, Word va alerga 2 mile.

*

Rajasaari a stabilit un nou record finlandez la triplu salt cu 15 m. 52 (vechiul record 15 m. 48 și aparținea lui Tuulos).

Laihoranta a acoperit 10 km. în 31 m. 03 s. 4/10.

BOX

Astăzi de dimineață

MOȚI SPAKOW părăsește, cu L.A.R.E.S.-ul, Capitala, îndreptându-se spre Arad

Dela Arad, la Timișoara, pentru matchul cu Morejon

Sâmbătă, la Timișoara, MOȚI SPAKOV boxează cu CHEO MOREJON, în revanșe.

Se știe că prima întâlnire dintre ei s'a soldat cu victoria la puncte a lui Spakow.

De data aceasta, Morejon, în maximum de formă, va servi o replică acerbă lui Moți, care — și el — este în cea mai bună formă, dovadă victoria asupra lui Andersson.

In vederea acestui match, Spakow părăsește Capitala chiar astăzi, dimineață cu un avion al companiei L.A.R.E.S., cu care va merge până la Arad.

Dela Arad, Spakow își va continua călătoria până la Timișoara, cu trenul.

Maroc—isvor

al vedetelor ringului francez

Ringul francez se fălește actualmente cu patru vedete, toate pornite din Maroc: Marcel Cerdan, El. Houssine, Abad și Mak Perez.

Pe urmele lor calcă acum o serie de alți pugiliști — mâine vedete de prima mărime a boxului galic.

Putem cita, printre marocanii cari își făuresc drum glorios în pugilismul francez pe: Sédraoni, *d-nii :* Marrakech, *care are la activul său o victorie asupra lui El. Houssine;* Matéo, *un tânăr greu de 19 ani și* Sgeilitz, *din Casablanca.*

In urma strălucitei victorii obținută asupra lui Turiello

KID FRATTINI, noul campion italian la „semi-mijlocie" va provoca pe MARCEL CERDAN, pentru titlul european

In cadrul reuniunei care a cunoscut frumosul succes al lui *Spoldi*, învingător prin aruncarea bureteului asupra curajosului belgian *De Winter*, „semi-mijlociul' *Kid Frattini* a cucerit campionatul italian dispunând net la puncte de *Saverio Furiello.*

Performanța lui Frattini este cum nu se poate mai bună, Turiello — fostul campion italian — fiind în trecut și deținător al titlului european, pe care l-a lăsat în mâinile francezului Cerdan, și având la activul său și un frumos turneu în America de Nord.

După victorie, Kid Frattini, făcând o vizită la redacția cotidianului „Gazzetta dello Sport" a declarat că va provoca pe Cerdan pentru titlul european.

Intr'adevăr, disputa CERDAN-FRATTINI este de mare actualitate.

Len Harvey nu se duce în Statele Unite

Len Harvey — Tommy Farr pentru titlul englez la „grea"

Len Harvey a luat hotărîrea de a nu lupta în Statele Unite, nici să-și apere titlul mondial „semi-greu" nici contra lui **Joe Louis**, pentru titlul „greu".

Harvey a primit un cablu din New York, cerându-i să întâlnească pe Billy Conn.

Mesagiul adăuga că ar fi posibil să se organizeze și un match **Harvey—Louis.**

Harvey a răspuns că această ofertă nu-i interesează „am de respectat angajamente în Anglia, până la sfârșitul lui Septembrie, a declarat el, și apoi voi boxa cu **Tommy Farr** pentru titlul englez la toate categorille.

Sporturi mecanice

S'au primit confirmări
în vederea „Marelui premiu al oraşului Braşov"
Nu este exclus participarea a doi aşi germani de necontestată clasă continentală

Organizatorii „Marelui Premiu al oraşului Braşov", competiţiune automobilistă şi motociclistă de viteză pe circuit, sortită pentru data de 13 August, au început să primească scrisori de confirmarea participărei câtorva alergători străini.

Astfel, fabrica germană Adler a comunicat promotorilor dela Braşov că va fi reprezentată în alergare printr'o maşină de 1.500 cmc., la fel cu modelele cari s'au aliniat la startul cursei de 24 ore disputată pe faimosul circuit de la Le Mans.

Pilotajul acestei trăsuri va fi încredinţat reputatului alergător von Ansteng care are la activul său o serie de performanţe de valoare stabilite în luptă cu automobiliştii consacraţi.

Von Ansteng a fost pus în curent cu configuraţia traseului şi crede că la volanul maşinei ce va pilota va putea să concureze onorabil.

REICHENWALLNER ŞI NEUMANN

Promotorii „Marelui Premiu" dela Braşov au primit şi confirmarea participărei lui Reichenwallner, campionul de coastă al Germaniei pentru trăsurile cu o capacitate până la 1.500 cmc., precum şi cererea de înscriere a lui Neumann.

Primul se va prezenta la startul întrecerii la volanul aceluiaş Fiat cu care a participat anul trecut la cursa de coastă dela Feleac.

Neumann va concura cu o maşină Neander, modificată după concepţii personale şi care prezintă o deosebită originalitate. Acest pilot crede că trăsura modificată de el este indicată pentru traseul alergărei dela Braşov unde crede că va stabili o performanţă de răsunet.

O ALTA INSCRIERE

Odată cu confirmarea trimisă de Reichenwallner s'a mai primit şi înscrierea germanului Heinwelle care nu comunică însă, deocamdată, marca trăsurei pe care o va pilota. Probabil însă că se va alinia la plecare la bordul unei maşini puternice, el fiind un alergător cu palmares care justifică această convingere.

PARTICIPAREA LUI WERNECK ŞI ROESE INDOELNICA

Cei doi alergători germani Werneck şi Roese, primul învins de Petre Cristea în „Marele Premiu Eifel" disputat pe circuitul Nurburg în ziua de 22 Mai, iar secundul proeminent reprezentant al alergătorilor germani bine cotaţi la bursa valorilor internaţionale nu au mai confirmat intenţia de a veni la Braşov. Participarea lor este deci îndoelnică şi nu este exclus ca ambii să opteze pentru o altă alergare sortită pentru aceiaşi dată.

DOUA MAŞINI SPECIALE LA START

Zilele trecute Braşovul a primit vizita şefului de presă al marei întreprinderi automobiliste germane, Mercedes Benz. Oaspele a făcut deplasarea cu scopul de a studia situaţia la faţa locului şi de a se convinge dacă este cazul trimiterii la Braşov a doua trăsuri de construcţie specială.

Studiul a dat rezultate satisfăcătoare şi promotorii braşoveni au primit făgduiala participărei la „Marele Premiu" a două trăsuri speciale de 1.500 cmc. Aceste trăsuri urmează să fie pilotate de cei mai buni alergători ai casei. S'ar putea întâmpla ca aceştia să fie Rudolf Caracciola, campionul de viteză al Europei, învingătorul recentului „Mare Premiu al Germaniei" şi Manfried von Brauchitsch sau Hermann Lang, cel mai bun conducător al continentului.

In privinţa participărei acestor două trăsuri, promotorii braşoveni aşteaptă zilele acestea confirmarea definitivă.

NOUI PREMII

Organizatorii „Marelui Premiu al oraşului Braşov" au primit, spre a le distribui concurenţilor meritoşi, noui premii de încurajare.

In fruntea celor cari înţeleg să sprijine din toate puterile manifestările motorizate s'a înscris, ca de obicei, d. ministru Eugen Titeanu cu o sumă de 30.000 lei şi o frumoasă cupă.

Societatea „Distribuţia" de petrol a oferit un premiu de 15.000 lei şi o primă de organizare de 10.000 lei.

In fine, primăria municipiului Braşov, prin d. primar G. Cuteanu a subscris un premiu de 40.000 lei. In acest fel este cert că laureaţii „Marelui Premiu al oraşului Braşov" vor putea fi răsplătiţi cum se cuvine.

LUDOVIC KRAUS va concura în „MARELE PREMIU al GERMANIEI"

„Marele Premiu al Germaniei" pentru motociclete se va disputa în ziua de 13 August pe circuitul saxon dela Hohenstein-Ernstthal.

La startul acestei importante întreceri motocicliste se vor alinia cei mai de seamă piloţi ai Germaniei şi o serie de consacraţi alergători italieni şi englezi. Competiţiunea fiind înglobată în campionatul de viteză al Europei, ea a atras adeziuni numeroase şi lupta pentru victorie se anunţă dejă acum, drept foarte aprigă.

In lista participanţilor am găsit nume bine cunoscute la noi. Este vorba de Ludovic Kraus, câştigătorul ultimelor două ediţii ale „Marelui Premiu al Bucureştilor".

Pe circuitul saxon, Ludovic Kraus va pilota maşina cu care a triumfat la Bucureşti şi s'a clasat al treilea în „Marele Premiu al Europei".

Pentru casa al cărui reprezentant este Ludovic Kraus vor mai concura în cursa dela 13 August, Georg Meier, învingător anul acesta în toate cursele disputate, printre cari şi „Tourist Trophy"-ul englez şi Hans Lodermier. Echipa este foarte puternică şi probabil că ea va îmbogăţi palmaresul respectiv cu o nouă victorie.

Rudolf Caracciola a câştigat noui puncte în clasamentul campionatului de viteză al Europei
Cu toate acestea titlul va schimba mâna, întrucât Hermann este detaşat în frunte

„Marele premiu al Germaniei" s'a disputat şi conform prevederilor noastre el s'a încheiat cu triumful industriei germane, Rudolf Caracciola, campionul de viteză al Europei câştigând în contul casei Mercedes Benz.

Deşi a triumfat unul dintre marii favoriţi ai competiţiunei nu se poate spune că alergarea nu a adus unele surprize. Lipsa din clasamentul întrecerii a lui Hermann Lang este una din aceste surprize căci se ştie, la antrenament, alergătorul german a izbutit timpuri cari îl făceau primul favorit.

Nu avem deocamdată prea multe amănunte în legătură cu desfăşurarea acestei ultime ediţii a „Marelui premiu al Germaniei,", dar lipsa de clasament a lui Lang ne determină să credem că admirabilul pilot a fost împiedicat să etaleze limita marilor lui posibilităţi.

Deasemenea, clasarea lui Nuvolari la locul al cincilea corespunde unei surprize căci, ori ce s'ar spune, decanul alergătorilor europeni este mult mai bun decât o parte din adversarii cari i-au trecut înainte. Probabil că şi asul italian a avut să suporte un handicap dintre cele mai severe.

Am scris în dimineaţa alergărei, fără să neglijăm şansa lui Caracciola, că lupta pentru victorie trebue să se petreacă în mod normal între Tazio Nuvolari şi Hermann Lang şi aceasta pentru motivul că antecedentele celor doi piloţi îi indicau detaşat. Pe teren hârtia nu a fost confirmată dar este aproape sigur că materialul a fost cel care a avut de spus un cuvânt nefast. Şi datorită acestei situaţii găsim în primele rânduri nume cu mai puţină rezonanţă decât acelea alę favoriţilor calculelor.

CURSA NU A FOST DESTUL DE RAPIDA

Prin punerea marilor protagonişti în imposibilitate de a da întreaga măsură a posibilităţilor lor, alergarea şi-a pierdut din interes, mai ales că cei mai buni din cei rămaşi în cursă, scăpând de tovarăşia supărătoare a celor care le-ar fi dat de lucru, nu au mai insistat la maximum şi în consecinţă media orară realizată nu întrece cu mult un nivel modest.

INVINGATORUL ŞI-A IMBUNATAŢIT POZIŢIA IN CLASAMENTUL EUROPEAN

Câştigătorul „Marele premiu al Germaniei" Rudolf Caracciola şi-a îmbunătăţit poziţia în clasamentul campionatului de viteză al Europei în care este înglobat şi acest premiu.

Caracciola este deocamdată deţinător al titlului continental pe care l-a câştigat în urma rezultatelor înregistrate în cursele de anul trecut.

Anul acesta, deşi se găseşte în poziţia doua, Rudolf Caracciola nu-şi va putea conserva titlul din cauza celor patru victorii consecutive repurtate de colegul său de echipă Hermann Lang. Acesta din urmă are un atât de mare avans în clasament încât nu mai poate pierde titlul chiar dacă nu ar mai figura în clasamentul ultimelor probe contând pentru acest campionat.

In această situaţie se poate considera că, campionatul de viteză al Europei este virtualmente disputat şi că Hermann Lang este deţinătorul titlului.

Un nou candidat
la titlul de recordman pe distanţa Bucureşti-Braşov

Ieri după amiază am primit la redacţie vestea unei noui încercări de record automobilist pe distanţa Bucureşti-Braşov.

Noul candidat la titlul de cel mai rapid automobilist pe această distanţă este tânărul Riry Bohory, pe care l-am văzut anul trecut concurând la mai multe întreceri de viteză pe circuit şi mai de mult în alergările de rezistenţă cu medii orare ridicate.

Automobilist din garda speranţelor, Riry Bohory este destul de temerar spre a putea duce la bun sfârşit o asemenea încercare. Prima condiţie pentru acest lucru este însă ca norocul să nu-l persecute.

Riry Bohory urmează să facă tentativa propusă încă în cursul acestei săptămâni, la bordul unei trăsuri de sport. Cine îl va însoţi la bord urmează să stabilească în cursul zilei de astăzi.

Spre a-şi ajunge scopul, tânărul automobilist trebue să acopere distanţa într'un timp cu 1 minut superior recordului căp. Alexandru Papană care în ziua de 7 Iulie a alergat dela Bucureşti la Braşov într'o oră 38 minute 30 sec.

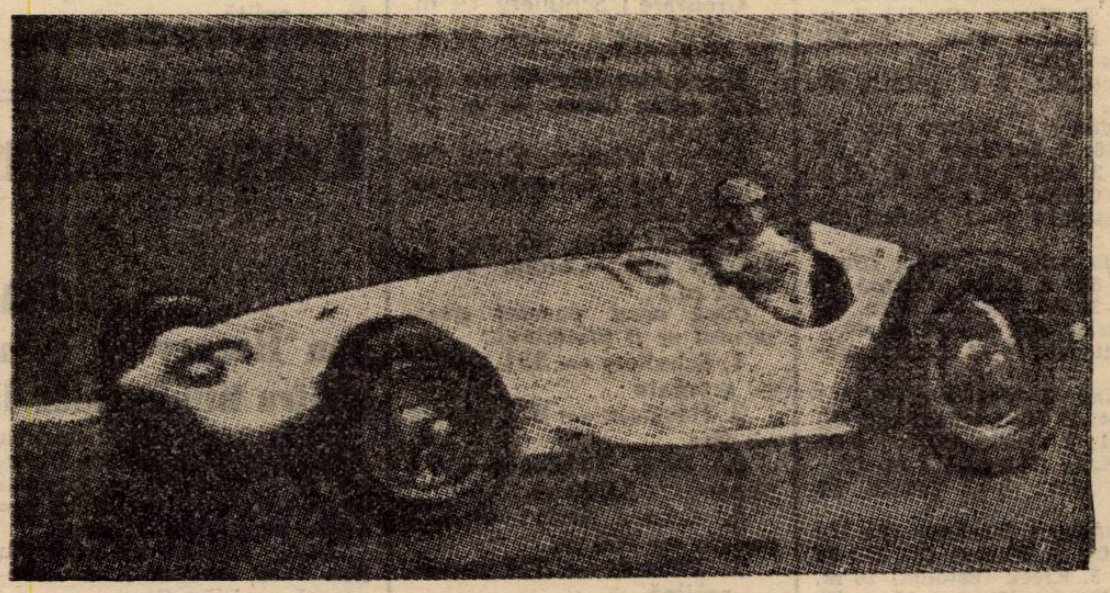

Rudolf Caracciola, campionul de viteză al Europei şi învingătorul întrecerii accelerează la refuz, în cursul ultimului antrenament.

ULTIMA ORA

Săptămâna viitoare

Se va şti precis dacă Turcia va participa sau nu la „Balcaniada ciclistă“

O scrisoare entuziastă a forului otoman

D. general Dombrowsky a promis că va instala pe pista dela Belu tribune metalice cu o capacitate de 5.000 locuri

Evenimentele de mari proporţii pe care le va trăi ciclismul în luna Septembrie preocupă total forul de specialitate care a intrat într'o adevărată febră ce se accentuiază din zi în zi.

La „F. R. C.“ a început freamătul şi zorul care aminteşte anii 1934, 1935, 1936, — care corespund cu cele 3 ediţii ale „Turului României“.

CORESPONDENŢA VOLUMINOASA ŞI TELEGRAME

De dimineaţă până seara, maşina de scris a secretariatului „F. R. C.“ turuie fără răgaz

Corespondenţă.

Multă, voluminoasă.

Cu forurile străine, cu oficialităţile de aci, din provincie, etc., etc.

Iar concomitent cu expedierea scrisorilor, telegrame numeroase grăbesc ştiri, interoghează, răspund, propun, condiţionează, etc., etc., atâtea şi atâtea puncte care se cer rezolvate în interesul regiei marilor concursuri: „Balcaniada“ şi „Turul“.

TURCII AU SCRIS FAVORABIL...

Am înregistrat în numerile trecute ştirea că turcii au răspuns favorabil la invitaţia „F. R. C“-ului.

Ca o completare la telegrama lor favorabilă, de săptămâna trecută, a sosit la „F. R. C.“ o scrisoare din partea forului otoman.

Scrisoarea, în termeni entuziaşti mărturiseşte dorinţa netă şi sinceră de a participa la Balcaniadă, dat fiind faptul că, pentru turci, a fost întotdeauna un eveniment plăcut o deplasare în România.

...DAR INCA NU ŞTIU PRECIS DACA VOR VENI

Printre altele, turcii îşi exprimă regretul de a nu şti încă precis dacă vor veni.

Deplasarea lor e în funcţie de anumite chestiuni de ordin technic care urmează să fie puse la punct.

PESTE O SAPTAMANA; RASPUNS PRECIS

Ca încheere epistola otomană aduce amănuntul că până într'o săptămână „F. R. C“-ul va primi un răspuns precis în această direcţie.

DA sau NU.

Rândurile turceşti lasă însă să se întrevadă că răspunsul va fi, mai mult decât probabil, *Da.*

PISTA DELA BELU VA FI COMPLET BETONATA

D. V. Canarache a avut repetate întrevederi cu d. ing. Teodoru. dela Primăria Sectorului III Albastru şi conducător al formaţiei „A. C. S. A.“, împreună cu care s'a deplasat eri şi alaltăeri la Belu, făcând „cercetări la faţa locului“, în vederea refacerii velodromului.

Astfel se va aduce o rectificare radicală întregii piste, betonarea liniilor drepte preocupând în deaproape, ca şi a virajelor a căror înclinare va corespunde cerinţelor pistelor moderne.

TRIBUNE METALICE DE 5000 LOCURI

Un fapt îmbucurător îl constitue promisiunea d-lui general Dombrowsky de a instala pentru Balcaniadă tribune metalice de 5000 locuri.

O dovadă în plus deci că sportul ciclist a pornit pe un drum frumos.

— i —

Cupa Davis

Cuba a învins Canada

cu 4-1, calificându-se pentru finala zonei americane

HAVANA, 24. — Azi a luat sfârşit aci matchul de tennis între echipele reprezentative ale Canadei şi Cubei, contând pentru Cupa Davis.

Echipa Cubei a dispus de cea canadiană cu 4:1, calificându-se astfel pentru finala zonei americane, pe care o va disputa în compania Australiei.

U. F. S. R. a dat cuvenita aprobare pentru plecarea atleţilor români la Klagenfurth

Ieri, în urma intervenţiilor de ultimă oră, U.F.S.R. a dat necesara aprobare Federaţiei Române de Atletism pentru deplasarea atleţilor români la matchul triunghiular Germania—România—Iugoslavia, care după cum se ştie are loc în zilele de 29 şi 30 Iulie la Klagenfurth.

Cu această aprobare, un prim hop a fost trecut.

Rămâne acum de a se pune la punct formalităţile de paşapoarte, necesare grupului de 26 atleţi şi oficiali ce urmează să plece Miercuri seara.

Deşi timpul este scurt, totuşi credem că până la urmă cei în drept vor duce la bun sfârşit această operaţie, pentru a nu se mai da loc la amânări, cari nu pot decât să păgubească.

H. Henkel şi R. Menzel în finala turneului de tennis dela Hamburg

Intrerupt din cauza ploii în câteva rânduri, turneul internaţional de tennis dela Hamburg a intrat în fazele finale.

Sâmbătă s'au disputat câteva semifinale, cari au dat următoarele rezultate:

SIMPLU DOMNI, SEMIFINALE: R. Menzel b. Göptert 6:4, 1:6, 4:6, 6:4, 6:2; H. Henkel b. Koch 6:4, 6:2, 6:1.

SIMPLU DOAMNE, SEMIFINALE: Sperling (Dan.) b. Somogyi 6:1, 6:2; Kovacs (Ing.) b. Conquerque (Ol.) 6:1, 6:1.

DUBLU DOMNI, SFERTURI DE FINALA: Göpfert, Metaxa b. Billington, Godsell 7:5, 6:3, 9:7; Stefani, Canepele b. Liba, Cejnar 7:5, 6:4, 1:6, 1:6, 6:3; Smith, Anderson (USA) b. Cavriani, del Bello 3:6, 6:3, 4:6, 6:2, 6:4.

DUBLU DOAMNE: Ullstein, Conquerque b. Somogyi, Popp 6:0, 4:6, 6:2.

DUBLU MIXT: Schroeder, Schroeder b. Mayer, Kovacs 7:5, 3:6, 6:2.

Au fost semnate contractele matchului Tony Galento-Lon Nova

Disputa va avea loc la 7 Septembrie, la Filadelfia

La New-York au fost semnate contractele matchului *Tony Galento — Lou Nova,* care se va disputa la 7 Septembrie la Filadelfia, în 15 reprize.

Invingătorul va înfrunta pe boxeurul victorios al întâlnirei *Joe Louis—Bob Pastor,* titlul mondial fiind în joc.

România va fi reprezentată la „Olimpiada tăcerii“ de o echipă puternică

Se ştie că la Olimpiada surdo-muţilor de la Stockholm România va fi reprezentată de „CERCUL SURDO-MUŢILOR DIN ROMANIA“.

Şi va trebui să recunoaştem că va fi foarte bine reprezentată căci selecţionata românească reprezintă o forţă suficient de mare ca să se poată clasa în primele locuri.

CANTONAMENT LA BUFTEA

Pentru ca pregătirea echipei să fie cât mai completă conducătorii cercului au cerut permisiunea — forurilor competente — ca lotul, din care va fi alcătuită selecţionata, să poată fi cantonat la Buftea.

Să sperăm că vedetele echipei sunt: halful centru, extrema stângă şi centrul atacant.

De cel dintâi se afirmă chiar că ar putea juca în orice echipă din divizia naţională A.

PATRU ARBITRI LA MATCH

In legătură cu organizarea matchurilor dela această „Olimpiadă a tăcerii“ iată un amănunt foarte inedit:

Matchurile vor fi conduse de câte patru arbitri cu fluerul şi cu steagul.

Suedezii, cari au experimentat acest sistem, afirmă că el este infailibil.

PIERRE GALLIEN a câştigat etapa 13-a a Turului Franţei

Vietto conduce mai departe în clasamentul general, dar belgienii Maes şi Vlaemynck au devenit „periculoşi“

PARIS, 24. — Azi s'a desfăşurat cea de a 13-a etapă a Turului Ciclist al Franţei, între Monaco—Sospel—Monaco, pe o distanţă de 101,5 km.

Din cauza căldurii tropicale, concurenţii nu au forţat niciun moment alura, rezervându-se pentru sprintul final.

In plutonul de frunte aşii au supraveghiat pe ceilalţi concurenţi, zădărnicindu-le tentativele de evadare.

Vietto, Sylvère Maës, Archamband, Vissers, etc., au preferat să facă poliţie, decât să imprime cursei, o oarecare animaţie.

In tot cursul etapei numai olandezul Hellemons a încercat în câteva rânduri să se detaşeze, dar nefiind ajutat de nimeni şi-a reluat apoi locul în pluton.

La 40 de km. de sosire, Pierre Gallien are şi el o tentativă de evadare.

„Poliţia“ din grupul de frunte crezând că finishul lui este încă prematur şi el va fi nevoit până în cele din urmă să abandoneze această aventură, nu porneşte imediat în urmărirea lui.

Mai târziu însă, când „aşii“ îşi dau seama că s'au înşelat, pornesc vertiginos după Gallien.

Câştigătorul „Turului României“ însă nu mai poate fi ajuns şi ajunge cu un avans de peste 2 minute la Monaco.

Rezultatul tehnic al etapei este:

1. Pierre Gallien (Franţa) 3:17:56.
2. Pages (Franţa) 3:19:01.
3. Hendrick (Belgia) 3:19:17.
4. Tassin (Franţa).
5. M. Clemens (Luxemburg).
6. Gianello (Franţa).

CLASAMENTUL GENERAL

„Tricoul galben“ continuă să fie deţinut de francezul Vietto. Primul său loc însă este periclitat de belgienii Sylvère Maës şi Vlaemynck cari sunt numai la câteva minute de leader.

Clasamentul general se prezintă astfel:

1. Vietto	**86:04:51.**
2. S. Maës	**86:06:40**
3. Vlaemynck	**86:12:53.**
4. Vissers	**86:14:06.**
5. Archambaud	**86:14:38.**
6. Lambrichts	**86:16:55.**
7. Marsaillou	**86:20:50.**
8. Disseaux	**86:21:02.**

Clasamentul pe naţiuni:

1. Belgia B	258:58:20.
2. Belgia A	259:40:47.
3. Nord-Est	259:41:54.
4. Franţa	259:43:00.
5. Sud-Est	259:44:37.
6. Olanda	260:02:59.
7. Sud-Vest	260:21:41.
8. Luxemburg	260:28:30.
9. Vest	261:30:27.
10. Elveţia	262:56:32.

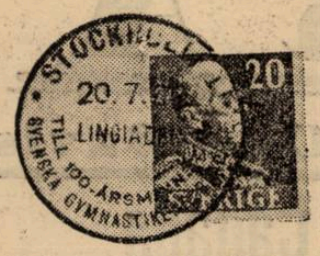

„LINGIADA"

Deschiderea marilor serbări dela Stockholm

— O zi emoționantă și o festivitate grandioasă. Un rege și un popor sportiv. Cum s'a desfășurat prima zi a Lingiadei

(Urmare din pagina 2-a)

activitatea încetează și cum lumina este până la 10 seara, organizatorii au fixat deschiderea pentru ora 18.30. Faptul permite tuturor astfel să urmărească desfășurarea solemnității. Toate străzile ce duc spre stadion au devenit lungi șiruri de mașini și de pietoni în pasul acela elastic și gimnastic caracteristic nordicilor. Cei care nu vor încăpea — și vă asigur că sunt zeci de mii, — se mulțumesc să se așeze liniștiți pe trotuare, așteptând trecerea cortegiului regal și defilarea gimnaștilor.

La ora 18.15 stadionul este plin până la ultimul loc. In tribuna regală fratele Regelui își așteaptă pe Augustul său Suveran.

Imediat o muzică militară își face intrarea, anticipând începerea defilării. La 18.30 fix, trompeții anunță prezentarea drapelelor națiunilor participante. Purtate de tineri suedezi, ele fac un tur de stadion și se așează pe gazon în fața tribunei. Urmează apoi trecerea delegațiilor tuturor națiunilor participante — 18 în total.

Cei peste 12.000 de gimnești masați în mijlocul stadionului sunt gata. Tribunele sunt ocupate de întreg corpul diplomatic, reprezentanții guvernului, delegațiile străine, comitetul organizator.

„SOSEȘTE REGELE!"

La un moment dat, dintr'un colț se aud trompetele. M. S. Regele Gustav, având alături pe Prințul moștenitor și prințesa își face apariția într'un splendid landou, care intră în stadion ocolește pista în mijlocul unei mulțimi în delir și se oprește în fața tribunei, unde M. S. Regele descinde, fiind primit de comitetul organizator. Cu o ușurință care nu trădează cei 81 de ani, Primul Sportiv al Suediei urcă treptele și se îndreaptă spre tribuna regală. Din 30.000 de glasuri izbucnește urarea către Rege cântată de toți cei prezenți chiar și de cei din familia regală. Urmează apoi cuvântarea în limba suedeză și germană a președintelui comitetului organizator, după care M. S. Regele pronunță deschiderea oficială a Lingradei. In acest timp 21 de salve trase de marina orașului Stockholm duc vestea celor ce nu puteau să asiste că marea serbare a început. Când ultima salvă a fost trasă, dintr'un colț al stadionului un formidabil cor intona imnul de slavă, compus în memoria lui Ling. Este în acest cântec, redată toată dragostea și admirația pe care tineretul, ca și oamenii maturi, bărbații ca și femeile o poartă celui care le-au dat posibilitatea să-și fortifice viața.

Soarele este la asfințit, stadionul prezintă un decor impresionant. Jos pe gazon, zeci de culori care se combină într'o armonie ce desfată ochiul în tribune o mulțime extaziată care nu mai conține cu aplauzele.

UN PRIM MINISTRU CARE A FOST LUCRATOR INTAI

Se scoboară pe stadion primul ministru al Suediei, Per Albin Hausson, care într'o englezească ce nu trădează deloc obârșia modestă a acestui om ajuns din simplu lucrător la cea mai înaltă dregătorie de stat, preamărește memoria lui Ling. Cu ultimele cuvinte ale lui Albin Hausson, într'un colț al stadionului se desvelește bustul celui în a cărui cinste s'au organizat serbările. Momentul este solemn. Urmărind pe Rege, toată lumea aplaudă această splendidă apoteoză.

DEFILAREA

Și acum defilarea. Primii sunt germanii. Numeroși și bine echipați, copiii ca și fetele și bărbații se remarcă prin număr. Sunt cei mai mulți după suedezi. Urmează Federația de gimnastică din Belgia, după care în număr tot atât de impresionant ca și germanii trece Danemarca. Enorm de multe fete, iar bărbații așezați pe vrâste, începând dela copii de 6 ani și până la bătrânii de 60 !

Englezii au venit și ei în număr destul de mare. Ei au de altfel un cult pentru sistemul sueăez răspândit astăzi în întregul Albion.

Trec în ordine : Estonia, Finlanda, Ungaria și Islanda. Când norvegienii trec prin fața tribunei, sunt obiectul unor ovații îndelungate. Costumul ea și ținuta lor este impresionantă.

URMEAZA ECHIPA ROMANIEI CONDUSA DE D. PROF. V. ROSALA.

GRUPUL NOSTRU, DEȘI MIC, SE IMPUNE. SUNTEM SINGURA ȚARA LATINA PREZENTA, IAR ȚINUTA TINERILOR STUDENȚI DE LA A. N. E. F. ESTE CUM NU SE POATE MAI CORECTA.

Insfârșit, grupul este încheiat de Suedia. Fetele, copiii, dar mai ales bărbații, sunt pur și simplu formidabiil. Pasul lor elastic și fără nicio șovăire, ținuta lor, dreaptă și costumul au darul să electrizeze stadionul. Nici nu se putea o mai frumoasă încheere.

. . . . . .

Partea oficială a Lingiadei s'a consumat. Lumea se scurge prin toate porțile stadionului. Este ora 20 și ne îndreptăm spre casă, ducând cu noi o frumoasă impresie.

UN BANCHET CA IN BASME

Ca și cum programul nu ar fi fost complet, comitetul organizator a oferit delegațiilor străine, oficialităților suedeze și celor ce au muncit la regisarea acestei grandioase manifestațiuni, un banchet de 1000 persoane în imensa sală de marmoră a Hotelului Regal din Stockholm. Dacă menționez această festivitate, este pentrucă ea a fost onorată de Prințul moștenitor de întreg corpul diplomatic de înalta societate din Stockholm de toate delegațiile străine și s'a petrecut într'o atmosferă minunată până târziu.

*

In numărul viitor asistând la demonstrațiile celor mai buni gimnești din lume.

C. Mortun

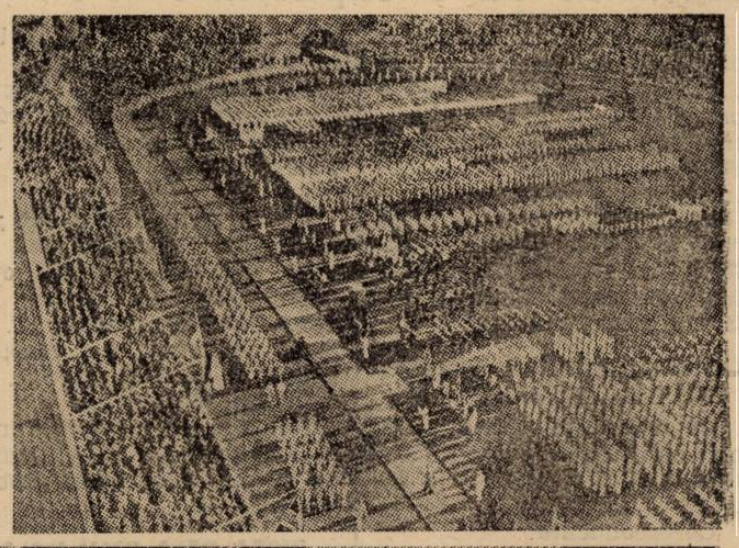

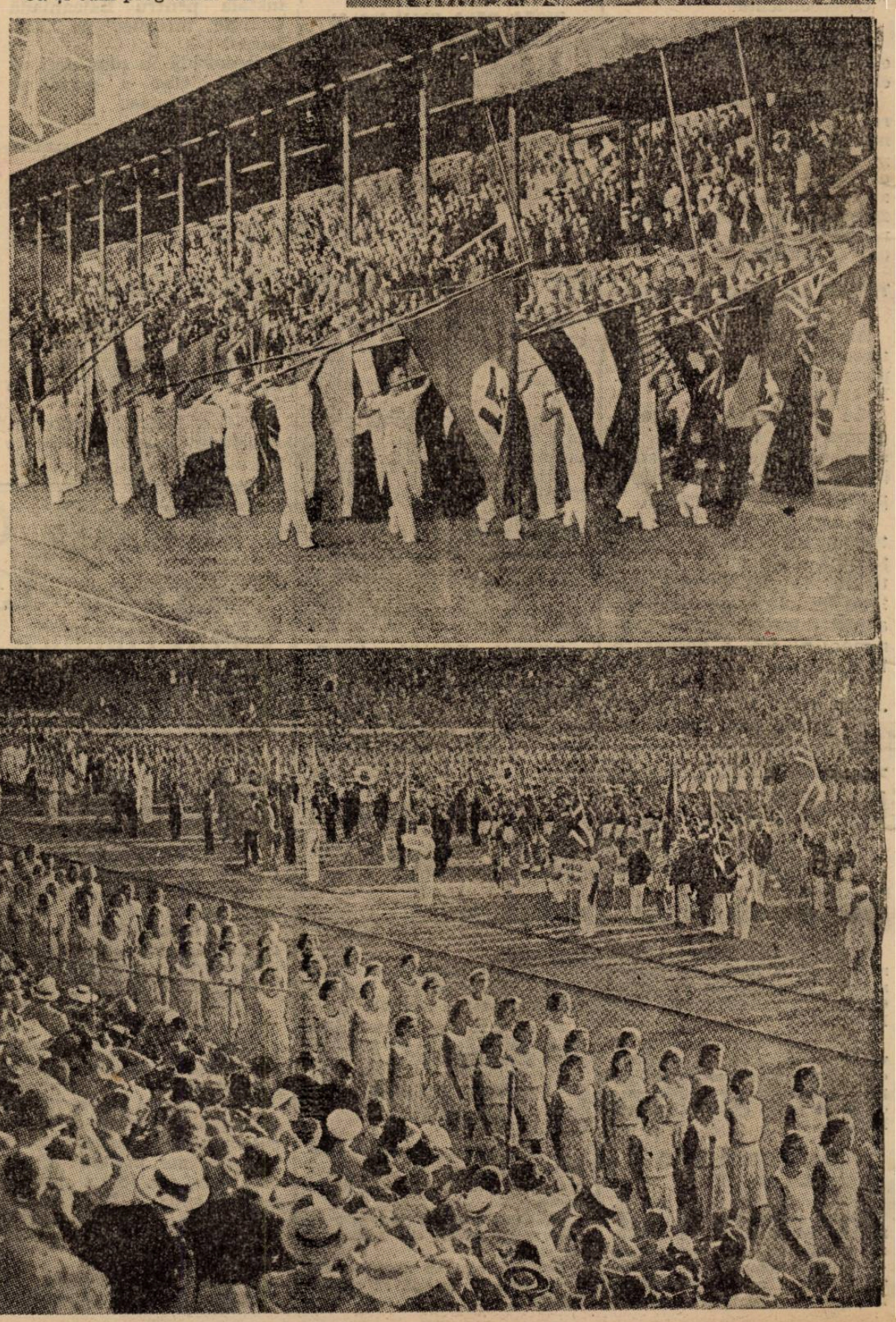

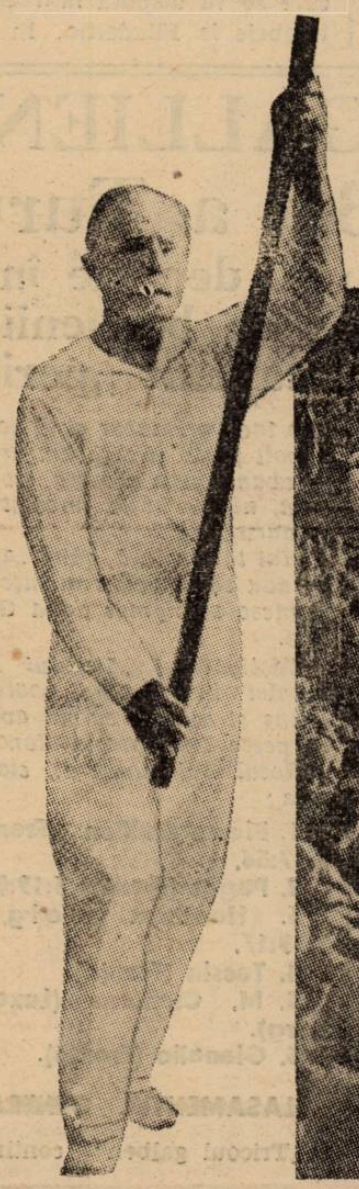

a „ASOCIAȚIUNII"
SIBIIU

Taxa poștală plătită în numerar conform aprobării dir. generale p. t. t. nr. 24.464/939

2 LEI

UNIVERSUL

12 PAGINI
204-1939

Redacția și Administrația: Palatul „UNIVERSUL", str. Brezoianu 23—25. Telefon: Centrala: 3.30.10; Redacția 4.21.81. Redactor responsabil EUGEN DUMITRESCU

Proprietar: „Universul", S. A.
Adm.-delegat: STELIAN POPESCU
Inscris sub No. 167, Trib. Ilfov

Nr. 204. — Anul II — BUCUREȘTI. — Joi 27 Iulie 1939

ABONAMENTE:
Pentru grupări sportive 1000 lei anual

1 an LEI 500
6 luni LEI 270
3 luni LEI 150

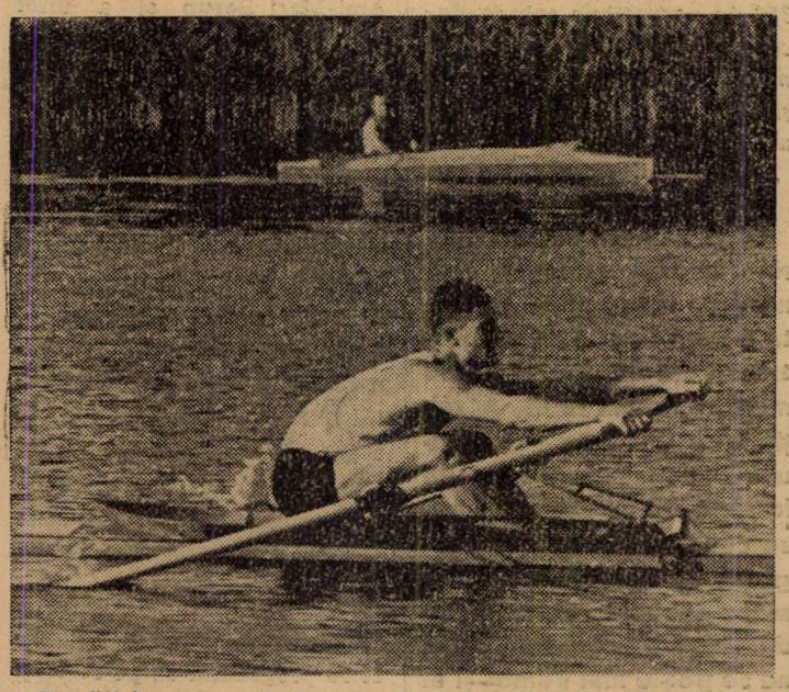

Pregătirile „rameurilor" germani pentru jocurile olympice din 1940. Neuberger-Godesberg arată un stil frumos

X - Ludl ?... X-Mueller?...

Venus va angaja un jucător străin. Este tot ce se știe despre acest proect, care este în curs de realizare.

Pentrucă în jurul lui se păstrează cel mai bine păzit secret al footballului nostru.

Svonuri sunt, firește și iată două, cari circulă cu insistență în jurul lui „X" acesta necunoscut atacant al Venusului, căci Venus va angaja un înaintaș. Unii, susțin că „X" ar fi internaționalul vienez Mueller, care a mai circulat prin coloanele ziarelor de specialitate din țară.

Ceilalți, punând în legătură anumite informații mai vechi cu convorbirea telefonică avută eri dimineață cu Praga, cred a ști că „X" este internaționalul ceh Ludl, de la Viktoria Ziskow, acela, pe care a vrut să-l angajeze și Tricolor C. F. P. V.

CONSTANTIN TANASESCU
din nou finalist în Anglia, la Newport
In schimb, Hamburger și Marin Bădin au fost învinși în semi-finalele dela Cheltenham

Constantin Tănăsescu, după succesul înregistrat în campionatul Angliei de Est, unde a câștigat titlul la simplu domni, se pare că va reedita această performanță și în campionatele regiunei Welsh, care se dispută la Newport.

Intr'adevăr, campionul român, în semifinală a dispus de A. J. Mottram ușor, calificându-se pentru finală, unde va avea ca adversar pe M. D. Deloford.

Rezultatele semifinalelor au fost:

C. Tănăsescu b. A. J. Mottram 6.2, 6:1.

M. D. Deloford b. R. A. Shayes 9:7, 6:4.

Dacă Tănăsescu a câștigat, în schimb ceilalți jucători români Marin Bădin și Al. Hamburger au fost învinși în semifinalele turneului dela Cheltenham.

REZULTATELE:

P. M. Linder b. Hamburger 7:5, 7:5.

D. W. Butler b. M. Bădin 6:3, 5:, 6:3.

D. Denis Xifando conduce matchul Mureșul-Gloria C.F.R.

Comisiunea centrală a arbitrilor a delegat cu conducerea jocului Mureșul—Gloria C. F. R. în urma comunului acord al grupărilor pe d. Denis Xifando.

La tușe vor fi d-nii: Viorel Tănase (Sibiu) și Sporn ic (Sighișoara).

Povestea se repetă...

Incăodată, plecarea „sigură" a echipei naționale de atletism a devenit problematică în ultima zi!..

...și tot pentrucă pașaportul a fost uitat de toți...

Parcă este un făcut. După caraghioasele amânări de plecare intervenite cu deplasarea dela Paris de anul trecut, Londra și Istanbul de anul acesta, veni acum rândul Klagenfurthului.

Experiențele de atunci n'au servit la nimic.

Neglijența și bunul plac se pare că tronează de data aceasta cu drepturi inalienabile.

Degeaba s'a atras atenția secretariatului F. R. A. că formalitățile de plecare a echipei românești la această

(Continuare in pagina 11)

ITALIA - FINLANDA 3-2

Iată două fotografii din matchul pe care campionii mondiali l-au susținut la Helsinki în compania echipei Finlandei.

La stânga: portarul finlandez Sarnola sare la o minge înaltă pentru a o respinge cu pumnii. Meazza însă, a sărit mai sus, deși îl avea în spate pe blondul half centru Lahti (F.) și-l jena chiar Piola (care nu se vede). Se văd: Meazza, Piola, Lathi, Sarnola, Pyy (F.), Perazzolo (1), Leskinen și Rinne (F.)

SUS: Echipa Finlandei: (în picioare) Eronen, Granström, Lahti, Lehtonen, Pyy, Rinne, Weckström, Lintamo și (jos), Leskinen, Sarnola și Karjagin.

„LINGIADA" 4)

Copiii de 10 ani şi bătrânii de 60 ani au arătat că gimnastica le este necesară

Prima zi a demonstraţiilor gimnastice a însemnat triumful danezilor şi norvegienilor, în acest domeniu

Stockholm, 21 (prin avion dela trimisul nostru). — *Mult aşteptata zi a sosit. In luxoasa sală dela Konserthuset, în spaţiosul Dramatiska Teatern în imensa sală acoperită, de tennis, dela Alvik, la Circul Djugarden, ca şi pe splendidul stadion olimpic, cele mai reprezentative echipe de gimnastică vor evolua timp de trei zile, după un program care începe la 10 şi se termină la 12½ — reîncepe la 14 pentru a sfârşi la 16 şi continuă la 18 pentru a lua sfârşit la 20½. Vor obiecta unii că este obositor. Se poate, dar oboseala este pe deplin recuperată de tot ceeace se poate vedea în aceste şase ore.*

IN CEA MAI MARE SALA DE TENNIS ACOPERIT DIN EUROPA

Pentru dimineaţa primei zile, am ales să-mi desfătez ochiul admirând pe reprezentanţii Poloniei şi Danemarcei, cari evoluau în cea mai elegantă şi spaţioasă sală acoperită din Europa de tennis. Despre această podoabă a Stockholmului voi avea prilejul să vorbesc mai pe larg altădată. Destul doar să spun că are darul să te impresioneze imediat ce pătrunzi în ea.

Sala unde urmează să se producă echipele este înconjurată de tribune, câteva mii de persoane, înzestrată cu toate aparatele de gimnastică aduse special în acest scop şi lucind de curăţenie. Publicul numeros aşteaptă cu nerăbdare echipele.

Prima care îşi face apariţia este cea a tinerilor polonezi din Poznan sub conducerea lui S. Lugaskwi. Cu un mars ce se potriveşte de minune, cei 25 de gimnaşti îmbrăcaţi în alb îşi fac apariţia cu drapelul în frunte, un tur de sală, se opresc la comandă, se întorc spre tribuna de onoare, port drapelul înclină steagul şi apoi într'un pas vioiu îşi încep programul care cuprinde distinct o grupă de introducere cu mişcări libere, apoi una fundamentală, cu mişcări mai grele, sărituri şi la aparate, totul executat corect, reuşind să zmulgă numeroase aplauze. După bărbaţi, urmează o grupă de tinere eleve din Varşovia.

Ceremonialul se repetă dar programul este pur şi simplu minunat. Dansul se combină cu gimnastica, graţia cu forţa dând un ansamblu care reuşeşte să captiveze dela început.

Dar marea surpriză numai după aceasta avea să se întâmple. Al treilea număr îl constituia echipa de copii între 10—16 ani a unei şcoli daneze sub conducerea lui C. V. Carlsen. Cuvintele nu pot da măestria, eleganţa, corectitudinea şi varietatea mişcărilor executate de aceşti drăcuşori care spre sfârşit, când au ajuns la grupa săriturilor, au fost pur şi simplu formidabili, realizând lucruri care pentru un specialist dela noi ar părea imposibile. Acest grup de copii a constituit primul mare succes repurtat de gimnaştii danezi, succes care de altfel a fost urmat de un altul al grupei Flick din Copenhaga sub conducerea d-nei Offersew şi al cărui program avea să ne arate cum gimnastica femenină daneză a atins o măestrie pe care puţini şi-o imaginează.

In acelaş timp, echipele feminine engleze evolau la Konserthusel, grupele de copile suedeze la Dramatisko Teatern iar băeţii la Circul Djurgarden.

Norvegiene la Alvikshallen

Cu o pauză de 1 oră jumătate, necesară unei scurte odihne mai mult psihice decât fizice, spectacolele în săli reîncep la ora 14, bine înţeles cu alte echipe. Astfel, la Konserthusel se produc acum gimnasticii britanici, la Dramatisko Teatern au loc demonstraţiile Belgiei, *Romăniei*, Estoniei, Ungariei iar la Circul Djurgarden cea a Germaniei

DEMONSTRAŢIILE DE MASSA PE STADION

La ora 18, ne găsim pe stadionul olimpic, în aşteptarea producţiilor de massă care se vor desfăşura timp de două ore.

Semnalul îl dau gimnaştii norvegieni.

Un grup compact de 200 gimnaşti, sub conducerea lui Bergheim, defilarea, apoi prezentarea fanioanelor în faţa unei mulţimi în picioare şi pe urmă şi într'o impresionantă disciplină ei se resfiră pe întreg stadionul. Programul norvegienilor accentuează asupra mişcărilor din poziţii iniţiale, este lipsit de artificii, totul se desfăşoară într'o notă severă dar plăcută.

După programul bărbaţilor, urmează cel al femeilor. 350 de norvegiene sub conducerea d-nei Elisa Platou, minunate mişcări de ansamblu şi o ţinută care nu poate să nu te frapeze.

TRIUMFUL BATRANILOR

Pentru prima dată în istoria demonstraţiilor de gimnastică, norvegienii prezintă o grupă de 100 oameni trecuţi de 50 ani şi care mergeau până la 65. Apariţia lor este salutată cu aplauze frenetice iar programul lor, în care mişcările uşoare se combinau cu altele mai grele, au darul să entuziasmeze publicul. Exemplul dat de aceşti bătrâni a fost cum nu se poate mai frumos şi el a dovedit cu prisosinţă că gimnastica este o terapeutică ce se adresează copilului, adultului, maturului ca şi bătrânului.

Seriozitatea cu care au lucrat aceşti oameni, arăta că ei sunt pătrunşi de însemnătatea actului pe care-l fac. Pentru noi, cei din tribună, demonstraţia veteranilor a fost o minunată lecţie.

SPLENDIDA DEMONSTRAŢIE A DANEMARCEI

După programul bătrânilor a urmat programul unei echipe de 500 daneze de d-na Ami-Mari Borup şi a unui grup de danezi în număr tot de 500 condus de P. A. P. Dommestrup.

Ce-au putut realiza aceste grupuri ca măestrie în alegerea mişcărilor, ca precizie şi corectitudine în executare, ca fel de prezentare, întrece tot ce am văzut până acum în domeniul gimnasticei şi situează Danemarca pe planul întâi al zilei de astăzi. Publicul a apreciat de altfel şi el acest triumf şi în tot timpul programului, dar mai ales la sfârşit, ropote de aplauze au ţinut să răsplătească această splendidă prezentare. La ora 20.30 programul de pe stadion a luat sfârşit. Plecăm de pe stadion, ducând cu noi impresia neştearsă a unei zile splendid petrecută.

C. Morjun

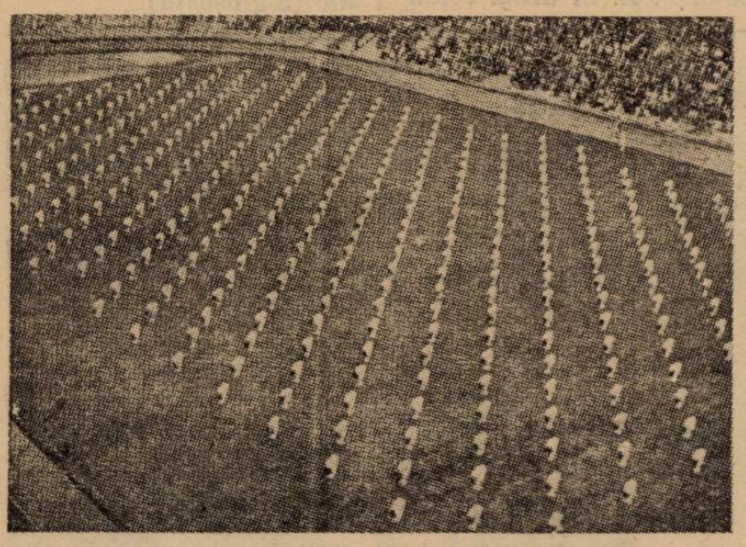

Reprezentativa Danemarcei

Frumuseţe şi sănătate

SPECTACOLE

Teatre

MUNCA ŞI VOIE BUNA. — Strâstămoşul.
TEATRUL VESEL (Grădina Marconi): Ţi-a făcut cu ochiul.
GRĂDINA IZBĂNDA (Calea Văcăreşti): Izbânda 1939.
GRĂDINA TEATRUL NOU: Văcăreşti Movietone.
COMOEDIA: Intre Venus şi Rapid.
TEATRUL COLOS: O noapte pe Riviera.
TEATRUL COMIC (Grădina Volta-Buzeşti): Ai cui sunt pantalonii ?
TEATRUL NATALIŢA PAVELESCU (lângă Hala Traian): „Luna de miere".

Stranduri

LIDO: Bazin cu valuri. Zilnic five-o'clock tea
STRANDUL BRAGADIRU: Aer, apă, soare, poziţie splendidă
STRANDUL KISELEFF: Trei bazine, zilnic apă proaspătă
STRANDUL OBOR: Strandul sportivilor.
STRANDUL FLOREASCA: Cel mai vast strand.

Cinematografe

CAPITOL (grădina şi sala): „Pumnul de fier" cu Wallace Bery şi Robert Taylor şi Jurnal metra.
SCALA: Inchis pe timpul verii.
TRIANON: Prizonierul din Sing-Sing şi jurnal
A. R. P. A.: Călăreţii destinului, jurnal şi completare.
REGAL: „Nevasta Brutarului" cu Raimu-Ginette Leclerc. Jurnal Paramount.
FEMINA: Secretul unei femei frumoase.
PALAS BULEVARD: 100 de băieţi şi o fată şi Aventurile lui Tom Sawyer.
ROXY: Regina carnavalului, jurnal şi completare.
SELECT: Sally-Irene şi Ulary cu Alice Fay. Secretul d-nei Saneret. Jeanne Aubert—Pierre Brasseur.
GRADINA FORUM: Se lasă noapte şi Serenada primăverii.
FORUM: Pentru patrie şi Menaj parisian.
SAVOY: Gunga Din şi Uliţa durerii.
ELYSEE: Parada tineretii, jurnal Paramount şi românesc.
FORUM: S. O. S. Tanger şi Olinda vieţii.
OMNIA: Trader Horn şi Căsătorii americane.
NISSA: Un drăcuşor de fată şi Pentru dvs. doamnă.
RIALTO: Amando şi Josette.
BIZANTIN: Tragedia unei generaţii şi Minciuna sfântă.
AMERICAN (Grădină şi sală): Frumoasă-i tinereţea şi Diavolii aerului.
AIDA: Gunga Din şi Seducătorul.
COTROCENI: Jockeul roşu şi Invitaţia la dans.
DACIA (Sală şi grădină): Vis de tinereţe şi Paradisul indrăgostiţilor.
DIANA: Legea nu iartă şi Te'nvăţ eu minte.
DICHIU: Inchis pentru renovare.
EDISON (Grădină şi sală): Cauciuc, Aur şi femei şi Trupa Titi Mihăilescu.
FRANKLIN: Romeo şi Julieta şi Strigoii
FLORIDA (Grădină şi sală): Ultima baricadă şi Cinci prieteni.
GLORIA (Grădină): Dubla existenţă a d-rului Cliterhaus şi Robin Hood.
GRAND: Fiica lui Dracula şi Spiritele nopţii.
IZBANDA: Crima Nataliei Roquin şi Romanţa argentineană.
ILEANA (Sală şi grădină): Oameni de mâine şi Nopţi în Alger.
LIA: Furtuna în Asia şi Mi-a fugit mireasa.
LUCIFER: Familia judecătorului Hardy şi Primejdie.
MARNA: Panica în hotel şi Cânt numai pentru tine.
MARCONI: Vârtejul. Jurnal românesc O N C. şi Paramount.
MODEL: Macul roşu şi Spaima deşertului.
MILANO (Sală şi grădină): Păcatul Helenei Willfin şi Alibiul Dr. Tindol.
NERO (Sală şi grădină): Aventuriera şi Stăpânul junglei.
ODEON: Ultimatul şi Călăreţii veseli.
PACHE: Familia judecătorului Hardy şi Spaima indienilor.
PAX (Sală şi grădină): Omul cu mască (Mascatul) operă completă seria I şi II şi Revistă.
PARIS (Sală şi grădină): Intriganta, Femei vesele şi Trupa Titi Mihăilescu.
RAHOVA: Frumoasă-i tinereţea şi Cabaretul marinarilor.
REX: Fra Diavolo şi Diavolii aerului.
ŞIC (Grădină): Mi-e viaţa în pericol şi Aventurile lui Arsene Lupin.
TOMIS (Grădină şi sală): N'am să te uit niciodată şi complectări.
TRIUMF: Fantoma din Rio Grand şi Nomazii
UNIC (Grădină şi sală): Furtună în Asia şi Prizonierul din Africa.
UNIREA: O crimă pasională şi Oraşul păcatelor.
VOLTA BUZEŞTI: Catia şi Clubul sinucigaşilor.
VENUS: Marco Polo şi Flori din Nisa.

Football Football Football Football Football Football Football

Scrisoare din Budapesta

Omogenitatea lui Ujpest... a fost mai tare decât talentul celor doi „doctori“... ...şi FERENCVAROS a pierdut cu 1-4 (0-2)

O victorie meritată, desigur,... ...echipa lui Sarossi a primit totuşi patru goaluri gratuite

BUDAPESTA, 23 (corespondenţă). — Primă finală a Cupei Europei Centrale, care s'a consumat azi după amiază pe terenul Ferencvaros în faţa a aproximativ 15.000 de spectatori, între Ujpest şi Ferenvaros, n'a furnizat o partidă de zile mari, cum s'a aşteptat.

Ploaia, căzută din belşug în ajun, a răcorit sensibil atmosfera şi nici în tribune nu domnea atmosfera aceia încălzită, care caracterizează în general un match de talia unei finale de cupă.

Lucrul acesta din urmă este şi explicabil dealtfel. Finala se disputa doare în familie, între prima şi cea de a doua clasată a campionatului ungar. Indiferent cine câştigă, trofeul rămâne tot în patrimoniul soccerului maghiar, deci nici echipele nu erau de loc „agitate“ înainte de match. Jucătorii ambelor tabere au declarat calm, că „va câştiga formaţia care va fi în formă mai bună“.

Favoritul întâlnirii era Ujpest, dar asistenţa nu venise să vadă pe campioni câştigând, ci aşiepta vreo „minune“ din partea lui Ferencvaros.

Ne grăbim să adăugăm că „minunea nu s'a arătat“ şi Ujpest a câştigat uşor, uşor de tot cu 4:1 şi afară de acesta i s'a mai refuzat un goal perfect valabil şi un penalty în toată regula.

Campionii au jucat excelent. In special apărarea lor. Inaintarea deşi n'a fost într'o zi prea bună, a ştiut să speculeze greşelile apărării adverse şi să marcheze de patru ori, ceiace a fost suficient nu numai pentru câştigarea acestui match, dar după toate probabilităţile şi pentru cucerirea invidiatului trofeu.

La Ferencvaros, afară de doi oameni, mijlocaşul Magda şi extremul stânga Gyetvai, res-

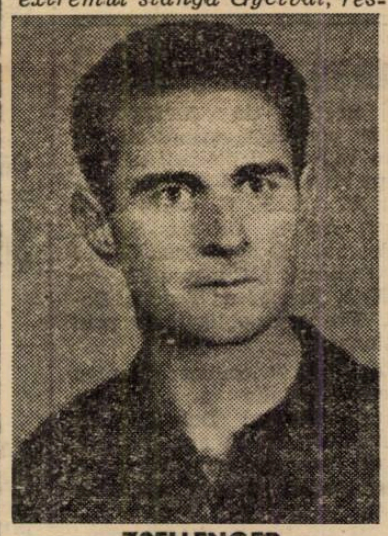

ZSELLENGER

tul echipei aproape că n'a existat. Apărarea nesigură, a excelat numai în joc dur. Sarosi III par'că nici nu era pe teren, Lazar a făcut poate cel mai slab joc din carieră. Inaintarea? Cu un Sarosi de nerecunoscut, quintetul atacant s'a evidenţiat în obţinerea cornerelor, cari apoi au rămas fără rezultat.

„B—KÖZEP“... FORMIDABIL

Jocul a fost început de echipa gazdă, în mijlocul încurajărilor asurzitoare ale galeriei. Faimosul „B-közép“ *(ăsta-i numele galeriei şi pe româneşte înseamnă aproximativ „grupul de mijloc din tribuna B“. N. R.)*, cea mai formidabil organizată galerie din câte există, ţipă cât poate, dar Ujpest nu se intimidează — este doar obişnuită din matchurile de campionat — şi porneşte la ofensivă, reducând la o tăcere mormântală galeria Ferencvarosului.

...DAR UJPEST DESCHIDE SCORUL

In minutul 8 campionii deschid scorul. O lovitură inofensivă în aparenţă, aduce un goal gratuit învingătorilor de mai târziu.

Balonul bătut de fundaşul Futo, cade în faţa porţii lui Hada.

Szoyka vrea să intervină însă balonul sare peste el şi Zsengellér, care sesizase greşita intervenţie a fundaşului, soseşte în timp util şi marchează cu capul.

CAND DOI SE CEARTA... MARCHEAZA KOCSIS

Apărătorii Ferencvarosului se iau la ceartă, acuzându-se reciproc şi această ceartă rezultă un al doilea goal.

Adám centrează. Zsengellér lasă mingea să treacă, Tátrai o greşeşte astfel că ea ajunge în posesia lui Kocsis şi acesta înscrie imparabil. (2 : 0).

10 CORNERE... DAR NIMIC

Ferencvaros porneşte într'o vijelioasă ofensivă, dar fundaşii adverşi sunt la locul lor şi nu lasă nimic să treacă, astfel că gazdele trebue să se mulţumească cu lovituri de colţ.

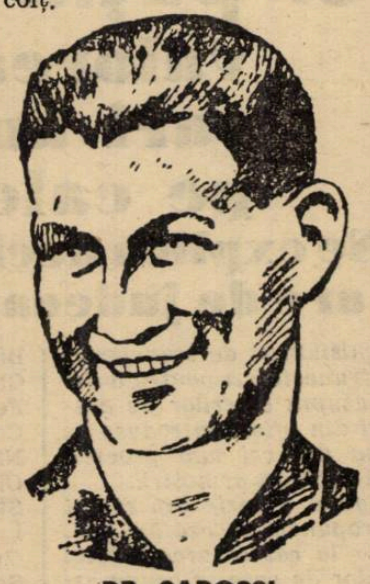

DR. SAROSSI

In minutul 30 Adam este foultat grosolan la 5 metri de poartă, în momentul când se pregătea să tragă. Penaltyul este indiscutabil, totuşi arbitrul nu-l acordă.

Intre timp extremele lui Ferencvaros execută al 10-lea corner, tot fără rezultat.

UN GOAL NEACORDAT...

In ultimul minut al reprizei Zsengeller trage puternic, Hada plonjează disperat şi prinde dar după linie. Arbi-

TOLDI

trul acordă goalul, dar apoi — după ce s'a consultat cu unul din arbitrii de tuşe — anulează decizia dinainte. Deci goalul nu este valabil.

N'ARE AFACE, UJPEST MARCHEAZA INCAODATA

La reluare Ujpest e stăpân pe situaţie şi în minutul 8 marchează şi al treilea goal.

O lovitură liberă bătută de Futó ajunge până la poarta adversă, unde Háda — jenat de Zsengellér — boxează scurt balonul, exact în picioarele lui Kocsis, care nu greşeşte poarta.

Jocul începe să capete o alură mai disputată. Jucătorii ambelor tabere luptă din răsputeri: unii să menţină, ceilalţi să modifice rezultatul. Se produc câteva ciocniri Adam, Toldi şi alţi jucători sutn loviţi. Primul este chiar scos de pe teren.

IN SFARŞIT... DR. SAROSI

In minutul 28 Ferencvaros obţine goalul de onoare.

Tänczer centrează. Toldi intercepteză balonul şi îl trece lui Sárosi care face o feintă şi trage dela 10 metri pe jos, în colţul drept. (3 : 1).

BUCURIE DE SCURTA DURATA

Galeria Ferencvarosului nu poate să se bucure prea mult, deoarece chiar în minutul următor Ujpest marchează din nou.

Kocsis scapă pe extremă, centrează precis şi capul lui Zsengellér bate cu precizie mingea în plasă. (4 : 1).

In restul timpului de joc nu se mai întâmplă nimic de seamă, afară de câteva foulturi, cari rezultă rănirea lui Futo şi Sarosi.

După fluerul final Ujpest se aliniază şi salută publicul. Asistenţa — chiar şi galeria Ferencvarosului — îl aplaudă frenetic.

CATEVA DECLARAŢII: — Földes —

D. LANGFELDER (Ujpest). Scorul nu oglindeşte fidel superioritatea noastră. Nu mă bucură acest 4:1, ci mai de grabă omogenitatea echipei.

D. KEMENESSY (Ferencvaros). In anumite intervale am primit patru goaluri gratuite. Fiecare goal a fost precedat de câte o greşeală de neiertat a apărării noastre.

KRIST, ARBITRUL JOCULUI: Nu încape îndoială că Ujpest a jucat cu mult mai bine.

JANOSSY, ANTRENORUL VENUSULUI: Ujpest a jucat bine şi a avut şi o condiţie fizică mai bună. A meritat victoria şi la acest scor.

Jucătorii lui Portsmouth nu mai au voe să umble decât... pe jos

Direcţiunea lui Portsmouth F. C. gruparea, care deţine cupa Angliei a luat zilele trecute o decizie, care a făcut sensaţie în cercurile britanice.

Portsmouth a comunicat jucătorilor săi că cu începere dela 25 Iulie, când au început antrenamentele pentru campionatul viitor, nu mai pot utiliza automobilul.

Şi trebue remarcat că mai bine de jumătate din jucătorii primei echipe posedă automobile proprii.

Mister Jack Tinn, secretarul lui Portsmouth, a declarat că de acum înainte — până la sfârşitul campionatului — că jucătorii vor trebui să vină la teren... pe jos, deşi terenul se află la câţiva chilometri de oraş. Şi că acelaşi mijloc de locomoţie va trebui să fie utilizat şi la întoarcerea în oraş.

„Cel mai sănătos jucător al echipei — a spus Tinn — este atacantul FLEWIN, care locueşte la cinci kilometri de teren şi nu a posedat niciodată vre un automobil“.

La luarea acestei hotărîri a lui Portsmouth, a contribuit însă în cea mai mare măsură, accidentul de automobil întâmplat lui Guthrie, căpitanul echipei.

Oricum însă, această restrângere a libertăţii este semnificativă şi instructivă pentru jucătorii profesionişti dela noi.

C.C.N. se întruneşte azi la ora 13

Aseară urma să se întrunească la F. R. F. A. comisiunea campionatului naţional pentru a judeca contestaţia Mureşului în jocul disputat Duminecă la Galaţi cu Gloria C. F. R.

Comisiunea nu s'a putut întruni în număr legal şi şedinţa a fost amânată pentru azi la ora 13.

Amintim că arbitrul jocului a reţinut carnetele jucătorilor Mihăilescu şi Millea; în raportul său, conducătorul jocului scrie că cei doi au fost eliminaţi din joc.

Comitetul federal se întruneşte mâine?.. ...foarte probabil

Asupra întrunirei comitetului federal s'au făcut o serie întreagă de anticipări, cari nu s'au verificat din motive întotdeauna neaşteptate.

După toate probabilităţile, evenimentul acesta se va produce mâine.

Evident, după atâtea amânări neprevăzute, dăm informaţia sub toată rezerva.

Sigur este că se depun toate străduinţele pentruca supremul for să se întrunească mâine, deoarece sunt lucrări importante, cari nu mai pot suferi amânări.

Football Football Football Football Football Football Football

După merite sportive

S'a alcătuit lotul juniorilor bucureşteni pentru tabăra dela Braşov

Aseară s'a întrunit la sediul districtului, comisia de juniori, în completul d-lor Cristescu,, Mircea Crutescu şi St. Socaciu, care conform adresei comisiei centrale — pe care o mai publicăm pentru lămurirea interesaţilor — a întocmit tabloul juniorilor selecţionaţi să facă parte din tabăra înfiinţată la Braşov.

S'a avut în vedere valoarea tehnică a fiecărui jucător, meritele sportive şi comportarea în decursul diverselor competiţii.

In rândurile celor 31 juniori trecuţi în tabloul pc care-l publicăm mai jos n'au fost trecuţi juniorii Venusului, cari fac parte din tabăra lor.

Probabil că se vor alătura taberei de juniori pentru a se pregăti împreună cu aceştia.

S'a pus în vedere juniorilor selecţionaţi pentru tabără să aducă, din partea părinţilor şi a întreprinderilor unde lucrează (pentru aceia ce sunt funcţionari şi iucrători) adeverinţe de învoire ca să ia parte la tabără între 1—21 August a. c.

Iată comunicatul comisiei districtuale de juniori :

Se aduce pe această cale la cunoştinţa celor interesaţi că în şedinţa sa din 25 Iulie a. c. comisiunea districtului de juniori, a alcătuit următorul lot de juniori, în ordinea valorii lor tehnice şi meritelor sportive, cari vor fi trimişi la tabăra dela Braşov, creiată de d. preşedinte al Federaţiei Române de Football, general Gabriel Marinescu :

1. Marinescu Constantin (Unirea Tricolor).
2. Stoian Ioan (Ascam).
3. Ungureanu C-tin (Sp. Studenţesc).
4. Stănescu Valentin (Olimpia).
5) Părălescu Petre (Unirea Tricolor).
6) Ionescu Mihail (Olimpia).
7) Catană Romeo (Olimpia).
8) Baneş Anton (M. Oficial).
9) Paraschiva Tudor (Militari).
10) Tudor Alexandru (Unirea Tr.).
11) Mihăescu Petre (Sp. Stud.).
12) Iordăchescu Gh. (Rapid).
13) Nicu Virgil (Sp. Stud.).
14) Georgescu Eugen (Olimpia).
15) Tudon Octavian (Unirea Tr.).
1) Stănescu Ioan (Olimpia).
17) Blejanu Ion (Turda).
18) Zamfir Dumitru (Distribuţia).
19) Blujdea Ion (S. T. B.).
20) Manole Ilie (Titanii).
21) Vasilescu Mihail (Colentina).
22) Duţescu Constantin (Dacia Traiană).
23) Oprişescu Gh. (Unirea Tricolor).
24) Mincea (Militari).
25) Iliescu Vasile (Rapid).
26) Dumitraşcu (Rapid).
27) Răducanu Gh. (Colentina).
28) Socec Constantin (S. T. B.).
29) Rădulescu Clement (S. T. B.).
30) Ursaru Nicolae (Colentina).
31) Pandele Ioan (Colentina).

Toţi jucătorii citaţi mai sus se vor prezenta astă seară la sediul districtului str. Vasile Lascăr No. 9, când sunt obligaţi a prezenta adeverinţe dela părinţii respectivi şi servicii în sensul că pot lipsi din Capitală 21 zile.

Preşedinte, *M. Crutescu*

...şi comunicatul comisiei centrale de juniori :

In urma hotăririi d-lui preşedinte al federaţiei general Gabriel Marinescu, de a creia o tabără pentru juniori de 21 zile (1—21 August) la Braşov, spre a selecţiona din rândul lor două echipe care vor fi educate şi antrenate sub grija d-lui preşedinte, vă invităm ca în termen de 48 ore dela primirea prezentei adrese să ne propuneţi 11 jucători juniori din acei cari au luat parte în Cupa Venus.

Propunerile vor fi făcute pe un tablou în ordinea valorii tehnice şi meritelor sportive, indicând totdeodată şi origina etnică a fiecăruia.

Dispoziţiunile de îmbarcare vor fi date de noi telefonic.

Jucătorii propuşi vor trebui să aibe cu sine următoarele :

Echipamentul complet de sport.

Un tricou alb de gimnastică.

Pantofi de gimnastică.

Lingerie pentru trei săptămâni.

Un pardesiu sau trench.

Odată cu răspunsul dvs. vă rugăm a ne comunica numărul de telefon al vreunui membru din comisiune, care să primească dispoziţiunile necesare.

Un match internaţional de football la T.-Severin

Echipa română bate echipa iugoslavă cu 5-0

T.-Severin, 23 Iulie

Azi după amiază s'a desfăşurat, pe stadionul local, un interesant match de football internaţional, între echipele „Iedinsto" Negotin (Jugoslavia) şi „Sborul" din T.-Severin.

Echipa jugoslavă a fost întâmpinată la sosire, în port de numeroşi sportivi severineni, în frunte cu d. dr. Ilie Ionescu-Devesl, preşedintele grupării.

D. Heinrich Pintof, **a urat oaspeţilor bun sosit în limba jugoslavă.**

D. avocat Costea Anghelovici, **conducătorul echipei iugoslave a mulţumit în limba română pentru primirea făcută.**

Muzica militară a intonat Imnul Regal român şi iugoslav, după care întreaga asistenţă s'a dus la monumentul eroilor mehedinţeni, unde au depus o jerbă de flori.

JOCUL

Echipa „Sborul" a fost tot timpul net superioară oaspeţilor, reuşind să marcheze 2 puncte în prima repriză, prin Vasilian şi Jumancă.

In repriza a doua, au mai marcat Gheorghe, Giumancă şi Biolan câte un goal. Rezultatul : 5—0 pentru „Sborul".

Grupări neafiliate

A. S. Dreptatea (Buc). — *Şoimii Munteniei* (Ghimpaţi) 3—1 (2—0).

Au marcat : Filip 2 (D) Nichita 1 iar dela (S. M.) Ionescu 1.

Duminică 23 Iulie s'a disputat un match de foot-ball pe modernul stadion al C. A. M-lui din Ghimpaţi. Bucureştenii cu o echipă bine pusă la punct au reuşit şi de astă dată să învingă pe localnici, cari s'au apărat frumos.

Sau remarcat dela învingători: Harvat cel mai bun de pe teren, Titel, Filip şi Spirescu iar dela învinşi Brădeanu şi Victor.

A. G. Dreptatea (Jun.) — Şoimii Munteniei (Jun.) 7—1 (2—1).

Au marcat Stoica 3 Tică 3 Lupu 1 dela (D) şi Niţu pentru (S. M.).

In match de deschidere la partida de mai sus, mânjji Dreptăţei au zdrobit pe juniorii din Ghimpaţi, cari au depus o slabă rezistenţ

Scrisoare din Polonia

Alex James,

fostul internaţional englez a debutat în Polonia

dar echipa în care a jucat a fost învinsă de F. C. Szeged

Varşevia, 23. (Corespondenţă). — Echipa F. C. Szeged, din prima ligă ungara a susţinut Sâmbătă şi Duminică două matchuri în Polonia, câştigându-le pe ambele

Sâmbătă oaspeţii au jucat în oraşul industrial Fablok, unde au învins selecţionata locală cu 5:2 (2:2).

Duminică echipa ungară a jucat în localitate, înfruntând în faţa a 10.000 de spectatori formaţia „Polonia"

După o luptă cum rar s'a mai văzut în aci, „Szeged" a câştigat din nou cu 1:0 (10), prin goalul marcat de Nagy.

Senzaţia matchului a constituit apariţia fostului internaţional englez, Alex. James. Fosta celebritate a Arsenalului, actualmente antrenor federal în Polonia, a jucat toată repriza secundă în echipa „Polonia", oaspeţii însă l-au identificat repede şi l-au marcat foarte sever. Cu toate acestea Alex, James a făcut câteva lucruri frumoase, aplaudate la scenă deschisă

Eroii matchului însă au fost cei doi portari. Toth (Szeged) şi Marek (Polonia) au apărat mingi aproape imposibile şi după match au fost purtaţi în triumf, pe umeri.

Jocul bun furnizat de F. C. Szeged a determinat oficialitatea poloneză, să-l reţină pentru încă un match.

Această întâlnire se va desfăşura Joi 27, iar adversarul oaspeţilor va fi echipa naţională a Poloniei, aceiaşi formaţie care va înfrunta la 27 August echipa Ungariei.

Convocări

● Secţia de ATLETISM „ICUS" convoacă următorii atleţi în vederea deplasării la Predeal pe ziua de 26 VII/939 pe terenul A. N. E. F. ora 4 după amiază: Anton Cristea, Sandu, Himdoşean, Drăgănescu, Cioacă Ioan, Cunescu I Cunescu II, Poior, Niţă, Merusitu, Togolă, Bocănel. Prezenţa obligatorie prin sancţionare.

● A. G. E. R. convoacă pentru Miercuri 26 Iulie a. c. la ora 17,30 pe terenul Belvedere pe toţi jucători săi la antrenament general în vederea formării echipei pentru matchul cu Astra Moreni.

In caz de ploaie antrenamentul va avea loc Joi 27 Iulie, pe acelaşi teren şi la aceiaşi oră.

Şapte noui înscrieri în Cupa României

In cursul zilei de eri comisia Cupei României a mai primit o serie de înscrieri :

Grivita (Bucureşti).
Avântul (Buzău).
Ioan Dârlău (Bucureşti).
C.F.R.B.T. (Bucureşti).
Socec Lafayette (Bucureşti).
Metalosport (Calan).
Solvay (Uioara).
Bistriţa (Bistriţa).
Regele Carol II (Ploeşti).
Gloria—Mărăşeşti (Valea Călugărească).

Şedinţa de aseară a Biroului Federal F. R. F. A.

Aseară s'a întrunit la FR FA Biroul Federal într'o şedinţă în cursul căreia a luat în discuţie proectul de regulament al arbitrilor întocmit de d. Denis Xifando, preşedintele C.C.A-ului.

Cel puţin 2.000.000 lei

valorează 15 din jucătorii cari au solicitat deslegare pe cale oficială

...Se explică deci procesele senzaţionale ce are de judecat comisia de transferări

Comisiunea de transferări se întruneşte azi pentru a decide asupra cererilor de deslegări din oficiu introduse de câţiva din cei mai proeminenţi jucători ai noştri.

Alegând o parte din ei noi ne propunem să arătăm cititorilor la cât se urcă totalul sumelor de care se ocupă astăseară comisia.

O LISTA DE VEDETE

Vom da acum o listă de cei mai importanţi jucători din cei 51 cari au solicitat deslegare pe cale oficială, preţuindu-i la minimum.

Iată-i:

Regdom	„ 200.000
Pop Vasile	„ 400.000
Regtom	„ 200.000
Bindea	„ 150.000
Chiroiu	„ 100.000
Felecan I	„ 200.000
Cociuban I	„ 100.000
Nistor	„ 100.000
Cireş	„ 100.000
Stoianovici	„ 100.000
Lucaci	„ 70.000
Gallis	„ 70.000
Schulder	„ 70.000
Negru	„ 50.000
Sepci	„ 50.000
Total lei	2.160.000

Deci comisiunea de transferări va judeca procese cari în fapt sunt procese pentru bani şi totalizează cocheta sumă de lei 2.160.000, după aprecierea extrem de modestă făcută de noi, căci n'am vrut să fim acuzaţi că exagerăm.

CAT PIERD GRUPARILE

Aceşti jucători primesc deslegarea numai pentru suma maximă permisă de regulament, adică lei 24.000, iar unii şi gratuit. E uşor de închipuit cât pierd grupările.

Dacă jucătorii de mai sus ar fi fost transferaţi pe cale amicală, grupările vânzătoare ar fi realizat în orice caz sumele specificate de noi în dreptul fiecărui nume.

Deci grupările suferă pierderi importante. Cum să nu fie atunci vorba de procese cu dovezi senzaţionale, expertize, etc., cari ameninţă să ajungă până la parchet?

Football Football Football Football Football Football Football

Atenție Mureșul!

O formație surpriză... 10.000 lei premiu...

Mărirea salariului cu 25%...

...iată ce anunță Gloria C.F.R.

Un interesant reportaj telefonic al corespondentuiui nostru

Galați, 25. (Prin telefon).— *Matchul de Duminică a fost suficient de dramatic. Cu toate că Mureșul a jucat aproape tot timpul fără portarul Vardav.*

Sau poate pentru aceasta, căci echipa locală a jucat prea puțin prudent și atacurile Mureșului au fost totdeauna foarte periculoase.

Apărarea a jucat mai puțin atentă ca de obiceiu și de aceea poarta Gloriei a trecut de multe ori prin momente grele, foarte grele unele.

Dar totul s'a terminat cu bine și toată lumea e mulțumită. Increderea a revenit și optimismul este din nou stăpân în tabăra Gloriei.

Lucrul acesta a fost observat la antrenamentul de azi, condus de Cârjan. Și la care au fost încercați câțiva jucători noi, ce vor fi probabil introduși în echipă, Duminică la Târgul Mureș.

O FORMAȚIE SURPRIZA...

De altfel — după toate probabilitățile — Gloria va alinia contra Mureșului o formație surpriză.

Nu poate fi anticipat nimic dar conducătorii gălățeni se gândesc să opună o formație „atletică" — alcătuită din jucători duri și voinici — care să poată rezista „până la capăt".

Lotul va pleca mâine seară spre Târgul Mureș dar se va opri la Reghinul Săsesc unde va sta până în ziua matchului.

PREMII ȘI MARIREA SALARIULUI

Așa cum am spus la început, opinia publică sportivă din localitate consideră echipa ca promovată în prima divizie națională și nu ar putea accepta o răsturnare a rezultatului de Duminica trecută, pentru nimic în lume.

Și aceeași mentalitate o prezintă și conducerea grupării, care pentru a evita o surpriză desagreabilă — precis, vorbind, catastrofală — a făgăduit jucătorilor premii excepționale.

In primul rând, toți jucătorii vor primi în caz de calificare suma de 10.000 lei din partea clubului.

Se speră chiar că prin donațiile particulare fiecare jucător va primi, în cazul promovării aproape 15.000 lei.

Cârjan, care este și antrenor, va lua premiu dublu: 20.000 lei.

In al doilea rând, toate salariile vor fi mărite cu 25%, indiferent dacă în viitorul campionat titularii de acum vor juca numai în echipa de rezervă.

Toate acestea fac ca atmosfera din jurul matchului dela Târgul Mureș să fie excepțional de încordată.

Am stat de vorbă cu câțiva jucători și am înțeles că echipa gălățeană va lupta pe viață și pe moarte.

In oraș, matchul a devenit singurul subiect de discuție și este în centrul tuturor preocupărilor.

Perspectiva de a avea o echipă în prima divizie națională constitue pentru gălățeni o sensație deadreptul uluitoare.

PLEACA SAU NU CARJAN DELA GLORIA ?..

Pleacă sau nu Cârjan dela Gloria C. F. R. ? Iată o întrebare, pe care quasi certitudinea promovării a făcut-o din nou actuală.

Pentrucă actualul antrenor al grupării are promisiunea clubului că va fi liber dacă echipa va promova în divizia națională A.

Cu toate acestea, este foarte greu de imagiant că — în această eventualitate — Cârjan va pleca dela Galați.

El va avea în cazul acesta un salariu de aproape 12.000 lei lunar și serviciu bugetar, condiții, pe care le va găsi cu mare greutate în altă parte.

Iată pentru ce credem că va rămâne și în sezonul viitor antrenor al Gloriei.

UN PROTEST IN CAZUL VARDAY...

Inainte de a termina, să remarc însă că este foarte probabil ca gruparea locală să adreseze federației o scrisoare de protest în cazul portarului Varday deoarece cei interesați lasă să se înțeleagă că situația actuală a portarului din Târgul Mureș s'ar datora unei lovituri primite în timpul matchului.

Gloria vrea să anexeze la această scrisoare mărturia d-lui căpitan dr. Buiculescu, care a îngrijit toată noaptea pe Varday... înainte de match.

Se pare însă că dacă va promova, va renunța la această adresă, ceia ce înseamnă că nu are de gând s'o trimită curând pentru a nu învenina și mai mult lucrurile.

Arbore

MACABY tratează cu UDR transferarea lui Bărbulescu

DIN SURSA DEMNA DE TOATA INCREDEREA AFLAM CA MACABY ESTE DISPUSA SA-L CEDEZE PE BARBULESCU PENTRU O APRECIABILA SUMA DE BANI.

DUDEȘTENII AU ȘI INTRAT IN TRATATIVE CU UNA DIN GRUPARILE NOASTRE DIVIZIONARE A ȘI ANUME, CU UDR.

REȘIȚANII INSA, NU AU RASPUNS INCA.

Comisiunea de transferări va judeca astă seară cazul POP VASILE

Comisiunea de transferări a fixat termen astă seară pentru judecarea cazului Pop Vasile și a celorlalte — suficient de importante — dar a neglijat să convoace jucătorul.

Ședința de astă seară va fi extrem de importantă și probabil că vor fi hotărîte câteva expertize. Nu știm însă dacă în cazul Pop Vasile se va ajunge până aci....

Cu un portar, un mijlocaș și trei înaintași... ...este în tratative Unirea Tricolor

Am anunțat la timp că Unirea Tricolor — cu toate asigurările contrarii ale unor conducători — este în tratative cu mai mulți jucători în vederea întăririi echipei pentru viitorul campionat.

Intr'adevăr gruparea oboreană este în asemenea tratative cu un portar, un half și trei înaintași.

Jucătorii vizați activează parte la grupări din vechiul regat, parte în Ardeal.

Shooturi și bare

● **Se pare că numărul juniorilor cari urmează să fie cantonați în tabăra dela Brașov va fi redus la 40—60 pentrucă liceul Industrial nu poate adăposti această tabără, iar stadionul municipal — care are dormitoare — nu poate adăposti decât 40—60 persoane.**

*

● *FIFA a luat act de scrisoarea federației elene care anunță că a fost indusă în eroare de Bulgaria și că România și Iugoslavia nu vor să mai joace în Cupa Balcanică.*

*

● **FRFA a cerut direcției stadionului ANEF să-i rețină terenul pentru datele de 24 Septembrie, 8, 21 și 22 Octombrie.**

*

● CAMT a descoperit doi jucători buni, tineri și români, la Satu Mare. Imediat s'au deplasat la fața locului câțiva conducători timișoreni...

F. R. F. A. va renunța la matchurile cu IRLANDA pentru a acorda revanșe BELGIEI...

...căci n'a putut cădea de acord cu forul irlandez în chestiunea datelor

Matchul România — Irlanda are o poveste destul de complexă, care — nu este exclus — să conducă la părăsirea acestui proect.

Intr'adevăr, se știe că pentru a putea acorda revanșe Belgiei, la 10 Decembrie, la Bruxelles, F.R.F.A. a propus federației irlandeze data de 14 Maiu 1940 pentru matchul de la București și luna Decembrie 1940 pentru revanșa de la Dublin.

Aceasta era o contra propunere deoarece federația română propusese mai înainte datele de 3 și 10 Decembrie 1939 pentru matchul de la Dublin.

Datele de mai sus fuseseră propuse, atunci când federația noastră nu ținea neapărat să acorde revanșe Belgiei, la Bruxelles.

RASPUNSUL IRLANDEZILOR

Răspunsul federației irlandeze nu s'a lăsat așteptat prea mult timp.

El a sosit dar n'a lămurit nimic. A complicat și mai mult lucrurile și așa destul de puțin clare.

Pentrucă irlandezii... acceptă data de 10 Decembrie 1939 și nu sunt de acord cu cea de a doua propunere.

Vor să joace la București în Maiu 1940 dar nu pot primi echipa națională a României decât în Decembrie 1939.

CE VA FACE FEDERAȚIA ?

In fața acestui răspuns se pare că F. R. F. A. nu va sta prea mult pe gânduri.

După toate probabilitățile și — mai ales — după importanța, pe care o acordă F. R. F. A. matchului de la Bruxelles este mai mult ca sigur că forul nostru va renunța la matchul cu Irlanda.

Dacă, bine înțeles, irlandezii nu se vor răsgândi și nu vor accepta în cele din urmă contrapropunerea românească.

DE PESTE HOTARE

Sosirea în Eclips Stakes

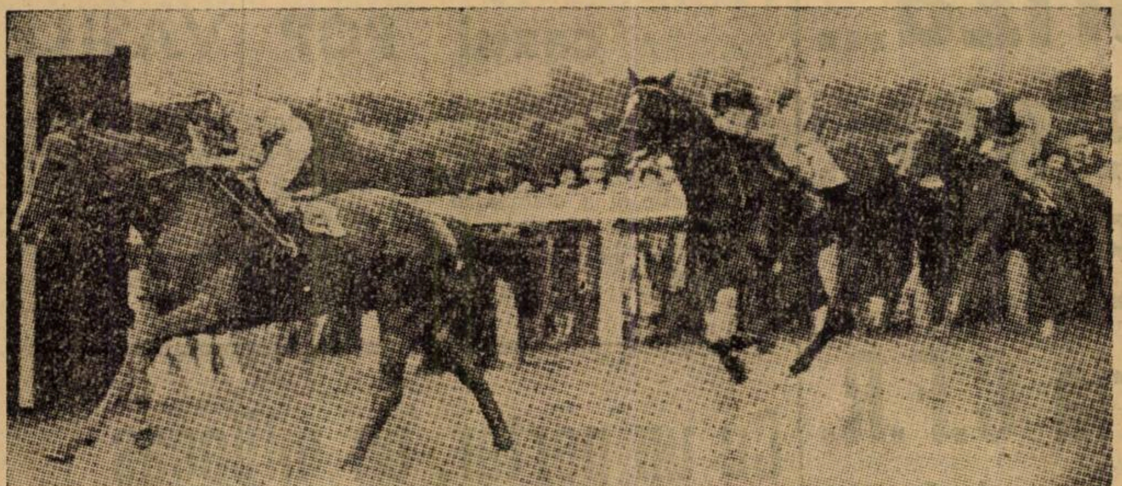

BLUE PETER, câștigă ECLIPS STAKES, cu o lungime și jumătate față de GLEN LOAN și cu alte trei lungimi față de CHALLANGE

Probst, trotând kilometrul în 1.20.6, a câștigat ușor Preis von Wuppertal, la Ruhleben

Muscleton, înregistrând acelaș timp, a sosit al treilea

Duminica ce a trecut a fost foarte bogată în evenimente hipice, atât de trap cât și de galop.

Prin importanța lor, cel mai însemnat eveniment a fost victoria pe care a înregistrat-o **Probst,** la Ruhleben, în Preis **von Wuppertal** (2400 metri — 2500 mărci).

Excelentul trăpaș al d-lui Bruemmer a parcurs 2500 de metri în 3.21.7, ceeace înseamnă pe kilometru **1.20.6**, ceea ce trebue să recunoaștem că este un timp foartet bun.

Al doilea, la două lungimi și jumătate, s'a plasat **Holsate,** care primea dela Probst 120 de metri.

La alte două lungimi de aceasta, a sosit **Muscleton,** care îi dădea lui Probst 20 de metri. Muscleton a trotat kilometrul în acelaşi timp cu Probstt, adică tott 1.20.6.

Iată rezultatul complet al cursei:

1. PROBST 2500 Ch. Mills.
2. **Holsate** 2380 J. Schmidhuber.
3. Muscleton 2520 J. Spiess.
4. Timoko jr. 2380 M. Martene.
5. Daeumling 2440 W. Heitmann.
6. Fidibus 2420 H. Rolfs.

6 concurenți.

Câștigat: 2 jum. lung., 2 lung.

Cota: 11, 10 27, pentru 10.

Probst aparține d-lui Arthur Bruemer și e antrenat de Ch. și Ed. Mills.

La Maison Laffitte

Ati și-a insușit la mare luptă Prix Eugene Adam

Semi-vedeta reuniunei, Handicap d'Ete, a fost câștigat de Frisquet

In cadrul reuniunei de Duminică dela Maisons-Laffitte, s'a disputat clasica probă, Prix *Eugene Adam* (2.000 metri—150.000 franci), pentru caii de trei ani. După o cursă de toată frumusețea, outsiderul Até a reușit să câștige la mare luptă. El a dispus cu trei sferturi de lungime de *Le Beau Pierrot.*

Romeo, cel de al treilea sosit, nu a pierdut decât de o jumătate de lungime față de Le Beau Pierrot.

Al patrulea a fost, la un gât de Romeo, Turbulent, excelentul performer al lordului Derby.

Favoritul cursei a fost Allegory, care nu a sosit decât al cincilea.

Dm mai jos rezultatul complet al cursei:

1. ATI	53	C. Sautour
2. *L. Pierrot*	53	P. Willecourt
3. Romeo	55	R. Brethes
4. Turbulent	55	M. Allemand
5. Allegory	53	C. Elliott
6. Magnago	53	G. Duforez
Brontes	53	L. Toche
C. de Laitue	53	F. Rochetti
Zip II	53	G. Delaurie
Pissenlit	53	W. Johnstone
Ma Tante	51½	A. Robbe

11 concurenți.

Câștigat: ¾ lung., ½ lung., gât.

Durata: 2.09.8.

Cota: 370, 92, 27, 41, pentru 10.

Ati, aparține d-lui J. Desbons și e antrenat de A. Adele jr.

FRISQUET A CAȘTIGAT GREU HANDICAP D'ETE

Proba semi-vedetă a reuniunei, a fost *Handicap d'Ete* (2.400 metri—40.000 franci).

Sosirea în această cursă a fost formidabilă. Patru cai s'au plasat la intervale minime.

Din această luptă a ieșit victorios *Frisquet,* care a dispus de *Eglantine* cu trei sferturi de lungime. Aceasta la rândul ei l-a învins pe *Haremood* cu un scurt cap. Al patrulea, la acelaș interval, a fost Tonkette.

Handicap d'Ete a fost foarte interesant și din punct de vedere al pariului mutual. Astfel, favorit a fost Salford, sosit fără loc, care în caz de victorie ar fi raportat 60 pentru 10.

Iată rezultatul complet al cursei:

1. Frisquet	57½	R. Kaiser
2. Englatine	46	R. Bertiglia
3. Harevood	61	R. Berthes
4. Tonkette	54½	G. Bridgland
5. Tana	57	G. Delaurie
6. Queen	55½	M. Allemand
Saiford	52½	F. Herve
Black Island	55	L. Toche
Savoir	54½	A. Rabbe
Ligure	52	G. Destandau
Ruban	49	R. Wickett
Charente	48	F. Rochetti
Reine d'Ilfs	45	A. Papin

13 concurenți.

Câștigat: ¾ lung., s. cap, s. cap.

Durata: 2.37.

Cota: 103, 34, 45, 32 pentru 10.

Frisquet aparține d-lui L. Renier și e antrenat de G. Denayer.

Grand Criterium d'Ostende, i-a revenit lui Tetrabar

In minunata stațiune franceză Ostende, s'a alergat o interesantă cursă clasică, deschisă cailor de doi ani, *Grand Criterium d'Ostende* (1000 metri — 100.000 franci.

Tetrabar și-a insușit această cursă cu mare ușurință, dispunând cu trei lungimi de *Blue Daisy.*

Aceasta și-a câștigat locul al doilea la mare luptă învingând-o pe *Dame de Trefle,* cu o jumătate de lungime, care la rândul ei a dispus de Lilicìol doar cu un cap.

Tetrabar a fost cel de al patrulea favorit.

Rezultatul complet este următorul:

1 TETRABAR	58	A. Tuvker
2 *Blue Daisy*	57	C. Bouillon
3 D. de Trefle	57	H. Semblat
4 Liliciol	54	S. Heappy
Amouretto	56½	W. Spear
In Sallim	54	J. Paillassa
Simplon	54	J. Shifner
La Carmencits	53	C. Morjau
Renne Klass	53	Brackelaer
Ier Ladys	53	S. Ellis

10 concurenți.

Câștigat: 3 lung., 1/2 lung., cap.

Cota: 67, 21, 25, 17, pentru 10.

Tetrabar aparține prințesei de Lucigne și e antrenat de H. Count.

Azi, la Băneasa-Trap

hipism

Alergări deschise

Premiul Kozyr, ocursă atracțioasă

Dexter Hanover, Epoca și Amy Scotland se întâlnesc în premiul Lilly P.

Reuniunea care se va desfășura azi la Băneasa Trap se remarcă printr'un program din cele mai alese. Alergările zilei sunt una mai interesantă decât alta.

In primul rând vom semnala premiul Kozyr, un reușit handicap în care găsim elemente cu verificate state de sacrificiu, cum sunt Margaret T. Kundry, Kanda, Vivat, Champion junior și Brebenea. Intâlnirea lor se anunță atracțioasă.

De semnalat deasemeni premiul Lilly în care găsim cai de trei ani de ridicată valoare. Desigur Dexter Hanover, Any Scotland, Epoca și Helen Halpin vor furniza o întrecere de ridicat interes. Premiul Aurelio va prilejui un match interesant între Nation și Pandur.

PREMIUL LILLY P.

In lupta finală vor conta probabil Dexter Hanover, Epoca și Amy Scotland.

Epoca traversează o perioadă de mare transformare. Dexter Hanover are însă de partea lui avantajul clasei, motiv care ne determină să-l instalăm favorit.

Indicăm DEXTER HANOVER.

PREMIUL ALBERICH

Intre Pock și Jarvs se va petrece probabil lupta finală. Dacă Pock arată valoarea bună, este în măsură să câștige.

Indicăm: POCK.

PREMIUL NICHIȘENI

Floare a concurat bine recent. Pe hârtie are prima șansă. N'ar fi deci exclus să câștige. Adversara ei principală este Domnica.

Indicăm: FLOARE, DOMNICA.

PREMIUL AURELIO

Intre Nation și Pandur se prevede o crâncenă luptă. Este greu de anticipat cui va reveni victoria.

Incidentele de parcurs vor contribui efectiv la confecționarea rezultatului. Noi alegem pe armăsarul d-lui maior Petrovici.

Indicăm: PANDUR, NATION.

PREMIUL NEGOIU

Dâmb se află în accentuat progres.

Dacă nu va greși, este capabil de victorie.

Crai reprezintă un real pericol pentru roib.

Indicăm: DAMB, CRAI.

PREMIUL NISIPORENI

Bandit II a fugit bine ultima oară. Distanța este lungă pentru el. Deaceea vom merge cu Elișor.

Indicăm: ELIȘOR, BANDIT II.

PREMIUL NASAUD

Sorana se află în mare progres. N'a lipsit dela sosire în ultimul timp. Fără galop are posibilitatea să întreacă pe Răsura și Tais.

Indicăm: SORANA, RASURA, TAIS.

PREMIUL KOZYR

Margaret T. a dovedit că se află în condiție. Ultima ei cursă este bună. Totuși Kanada nu-i va fi o adversară comodă. O bună figură va mai face Vivat.

Indicăm: MARGARET T, Kanada, Viva.

REPRIZA INTAIA A PREMIULUI TELRAMUND

Sorvaneț a fugit bine Sâmbătă, dovedind că se află în plină formă. Zgomot este principalul lui adversar. O șansă ma are Sonora.

Indicăm: SORVANEȚ, Zgomot, Sonora.

REPRIZA A DOUA A PREMIULUI TELRAMUND

Intre Busuioc, Natașa și Zalub se va petrece lupta finală.

Preferim pe Natașa.

Indicăm: NATAȘA, Busuioc, Zalub.

CONCURENȚII DECLARAȚI OFICIAL

Pr. Lilly P.
Condiție — 15.000 lei

Tibet	680	C. Szenco
Peggy Worthy	700	Catana
Helen Halpin	700	G. Ghinea
Epoca	700	I. Crotenco
Dexter Hanov.	740	N. Cercasov
Amy Scotland	740	I. Szabo

Pr. Aberich
Condiție — 15.000 lei

Kamaa	2169	L. Grunwald
Jarwis	2180	G. Ghinea
Pock	2200	N. Gaidaev

Pr. Nichișeni
Condiție — 13.000 lei (Amatori)

Mohor	700	N. Ionescu
Floare	700	M. Abăluță
Domnica	720	I. Brânzea
Geisha	740	I. Tulcianov
Ciclop	780	P. Dumitres

Pr. Aurelio
Record — 15.000 lei

Legionar	100	Slobozenco
Mura	140	I. Szabo
Coconaș	140	E. Marcenco
Ducesa	40	T. Tassopol
Nation	180	N. Gaidaev
Pandur	200	E. Fischer

Pr. Negoiu
Condiție — 13.000 lei

Crai	760	Crainic
Dâmb	780	Fr. K-nischy
Florita	800	Drăgotescu
Candriu	1800	N. Gaidaev
Măgura	1840	G. Ghinea

Pr. Nisporeni
Handicap — 13.000 lei

Crăiasa	2100	lt. S-culescu
Furor	2120	G. Gram
Urganda	2120	I. Zabelin
Elișor	2120	N. Gaidaev
Cina	2140	T. Tassopol
Bandit II	2160	M. Pavlic
Eol	2180	E. Marcenco

Pr. Nasaud
Performanță — 13.000 lei

Miriștea	1720	I. Szabo
Hispano	1720	I. Zabelin
Cavaler	1740	G. Gram
Tais	1740	M. Pavlic
Primăvara	1760	D. Dobrescu
Sorana	1760	V. A-sky
Răsura	1760	N. Gaidaev
Mura II	1780	C. D-trescu

Pr. Kozir
Handicap — 18000 lei

Ieroșca II	2100	G. Gram
Pleava	2120	M. Pavlic
Ghimp	2120	Slobozenco
Brebenea	2140	N. Gaidaev
Talaz	2140	C. D-trescu
Naplopo	2160	D. Dobrescu
Vivat	2160	G. Crainic
Champion jr.	2160	G. Ghinea
Margaret T.	2180	N. Cercasov
Kundry	2180	St. I. Bordei
Kanada	2180	I. Szabo

Pr. Telramund
Handicap — 15.000 lei
Repriza întâia

Iar	1700	G. Ghinea
Pinkerton	1700	Gavrilescu
Zgomot	1700	D. Dobrescu
Spic	1720	G. Gram
Peter Worthy	1720	C-dorescu
Sonora	1720	I. Zabelin
Sorvaneț	1740	P. Borisiac
Hollo	1740	E. Fischer
Leu	1760	E. Marcenco
Pacahantos	1760	V. Vârlar

Pr. Telramund
Handicap — 15.000 lei
Repriza doua

Zalud	1700	D. Dobrescu
Oborean	1700	Crainic
Barza	1720	V. A-sky
Makrele	1720	L. Grunwalc
Dorna	1740	Toderaș
Sultana	1740	Zabelin
Busuioc	1760	Ghinea
Natașa	1760	Cercasov
Guard. Girl	1780	Fischer

Calendarul trapului

IULIE

26, 30

AUGUST

6, 13, 15, 20, 27, 29

PRESA ȘI ALERGĂRILE DE AZI

ZIARELE	Premiul Lilly P.	Premiul Alberich	Premiul Nichișeni	Premiul Aurelia	Premiul Negoiu	Premiul Nisporeni	Premiul Năsăud	Premiul Kozyr	Pr Telramund (repriza I-a)	Pr Telramund (repriza II-a)
Universul Sport	Dexter Hanov. Epoca	Pock	Floare Domnica	Pandur Nation	Dâmb Crai	Elișor Bandit II	Sorana Răsura	Margaret T. Kanada	Sorvaneț Zgomot	Natașa Busuioc
Gazeta Sporturilor	Dexter Hanov. Amy Scotland	Jarvis	Floare Domnica	Ducesa Pandur	Crai Dâmb	Elișor Bandit II	Cavaler Sorana	Vivat Margaret T.	Zgomot Sonora	Oborean Natașa
Universul	Dexter Hanov. Epoca	Pock	Domnica Floare	Nation Pandur	Dâmb Măgura	Bandit II Eol	Tais Miriștea	Margaret T. Kundry	Peter Worthy Zgomot	Barza Natașa
Curentul	Dexter Hanov. Epoca	Jarvis	Mohor Domnica	Nation Fandur	Crai Candriu	Cina Bandit II	Tais Miriștea	Margaret T. Kundry	Sorvaneț Spic	Makrele Natașa
România	Dexter Hanov Epoca	Jarvis	Floare Domnica	Nation Pandur	Măgura Crai	Urganda Bandit II	Sorana Hispano	Champion jr. Margaret T	Pinkerton Zgomot	Natașa Busuioc
Timpul	Dexter Hanov Epoca	Jarvis	Mohor Domnica	Nation Ducera	Crai Florita	Cina Bandit II	Miriștea Primăvara	Kundry Margaret T.	Spic Sonora	Sultana Makrele
Ordinea	Dexter Hanov Epoca	Kamaa	Mohor Ciclop	Pandur Nation	Dâmb Crai	Elișor Cina	Tais Mura II	Kundry Vivat	Sonora Pacahantos	Barza Sultana
Seara	Dexter Hanov Epoca	Kamaa	Floare Domnica	Mura Ducesa	Crai Candriu	Bandit II Eol	Cavaler Tais	Margaret T. Champion jr.	Spic Sonora	Natașa Oborean
Semnalul	Dexter Hanov. Epoca	Kamaa	Mohor Floare	Pandur Mura	Măgura Crai	Eol Cina	Sorana Tais	Kundry Kanada	Spic Zgomot	Natașa Busuioc
Evenimentul	Epoca Helen Halpin	Kamaa	Domnica Mohor	Nation Pandur	Candriu Crai	Bandit II Cina	Miriștea Tais	Margaret T. Vivat	Sorvaneț Pacahantos	Makrele Barza
Cei mai indicați	Dex. Hanov 9 Epoca 1	Jarvis 4 Kamaa 3 Pock 3	Mohor 4 Floare 4 Domnica 2	Nation 5 Pandur 3 Ducesa 1 Mura 1	Crai [illegible] Dâmb 3 Măgura 2 Candriu 1	Bandit II 3 Elișor 3 Cina 2 Urganda 1 Eol 1	Miriștea 3 Sorana 3 Cavaler 2 Tais 2	Margaret T. 5 Kundry 3 Champion jr. 1 Vivat 1	Sorvaneț 3 Spic 3 Pinkerton 1 Peter Worthy 1 Sonora 1 Zgomot 1	Natașa 4 Makrele 2 Barza 2 Oborean 1 Sultana 1

JOCKEY CLUBUL și-a alcătuit programul de toamnă

Jockey Clubul și-a alcătuit programul de toamnă care dealtfel a și apărut în ultimul buletin oficial.

Pe marginea lui sunt necesare câteva sublinieri.

Nu vom intra într'un studiu de amănunt. Vom face acest lucru cu o altă ocaziune.

Este însă cazul să precizăm impecabila alcătuire a acestui program la a cărui întocmire s'a ținut seamă de circumstanțele de moment ale curselor noastre de galop.

Dibacii alcătuitori ai programului au făcut curse pentru toate categoriile de cai. Aceasta fără să se derobeze dela principiul primordial, principiul selecțiunei.

Cailor buni li s'a rezervat acelaș tratament din trecut. N'au fost omiși însă nici micii proprietari, pentru pensionarii cărora s'au creiat destule debușeuri.

Schema de anul trecut care a dat excelente rezultate s'a păstrat.

Alergările de trap

Băneasa Trap; Ziua 25-a, Duminică 30 Iulie

— I N S C R I E R I —

Pr. ODIN
Handicap — 13.000 lei

1700 Lalpug. Vrăjitor.
1720 Miriștea. Eol.
1740 Zamora. Puica. Domnitor, Cavaler. Elixir. Crai. Tais, Primăvara. Călin, Paj Axtell.
1760 General Worthy. Florita, Pinkerton. Zgomot. Candriu. Oborean. Taina. Dâmb. Mura II. Epoca. Sorana. Amy Scotland. Extra.
1780 Jack. Mohor. Tava. Makrele Grozava. Berza. Tătăran.

Pr. SIEGFRIED
Handicap — 15.000 lei

2100 Va-ta. Lăcrămioara. Zgomot. Hollo. Elena.
2120 Dolly Worthy. Rugina. Dorna. Bețiv. Sultana. Tufănica, Birlic.
2140 Ieroșca II. Vointa. Sonia Worthy. Bruma II. Catinca. Leu. Pacantos. Busuioc. Natașa. Vuet. Poenița.
2160 Kamaa. Peceora. Pleava, Coconaș. Ducesa.
2180 Torent. Edith. Brebenea. Talaz. Giuditta. Zeta.
2200 Blondella. Anny Worthy, Jarvis Casatca

Pr. WOTAN
Handicap — 21.000 lei

1680 Fama.
1700 Viitor. Theodora. Anny Worthy. Naplopo. Vivat.
1720 Sam Worthy. Margaret T., Kanada. Pock. Pandur. Ninon. Tutun. Josedale Margot. Iubita.
1740 Jade. Katy Caid. Szeged.
1760 Voreus. Little Orphan. Pisica. Winsome Josedale.
1780 Gondolat II. Roland D., Citronat Gordon.
1800 Amilkar. Gruia.
1820 Joppa Hanover

Pr. RATEȘ
Condiție (1/1) — 13.000 lei

1700 Domnia. Lut. Năluca. Victoria. Princesse Axtell. Zanoza. Ciuleandra. Bănuța, Uraca. Dracu. Iarba. Niceve. Ikar. Dreapta. Olga.
1720 Năvalnic. Românaș. Speranța.
1740 Bistricioara.
1780 Cimbrie. Lăutar. Isvor T.
1800 Tara. Tibet. Rozina. Pușa.
180 Musculița. Lilia.
1900 Epoca.
2280 Bronn.

Pr. NEGR
Condiție — 13.000 lei

2100 Iarba.
2120 Peggy Worthy. Turla. Lilia.
2140 Crăiasa. Zarzăr. Eol. Bandit II. Helen Halpin. Epoca.
2160 Miriștea. Brenn. Elișor. Paj Axtell.
2180 Curier. Candriu. Oborean. Taina. Dâmb. Barza. Călin. Tătăran.
2200 Eggy. Primăvara. Răsura.
2220 Elena.
2240 Bețiv. Vuet. Birlic.
2260 Cartușel.
2280 Makrele. Pan Worthy.
2300 Lăcrămioara. Natașa. Domnița Harry.
2320 Bucuioc.

Pr. NINUS
Condiție — 15.000 lei

2120 Helen Halpin.
2140 Barza.
2160 Iar. a-ta. Oborean. Santuța.
2180 Puica. Legionar. Tava. Dorna. Bețiv. Zalud.
2200 Dolly Worth. Ieroșca II, Torent. Kamaa, Vointa. Ben Hur. Bruma II. Catinca. Pleava. Coconaș. Pacahantos. Natașa. Ciclop, Casatea. Domnita Harry. Zeta.
2220 Leu. Busuioc. Eftin. Mura Poenița.
2240 Fama. Brebenea. Katy Caid. Dorka.
2260 Jade. Pock. Jarvis. Vivat Pandur.
2280 Sam Worthy. Pisica.

Pr. WALHALLA
Condiție — 18.000 lei

2220 Pleava. Zeta.
2240 Blondella. Kundry. Leu, Busuioc. Vivat. Eftin. Mura. Giuditta. Champion junior. Katy Caid. Dorka. Tutun.
2260 Voraus. Viitor. Sam Worthy. Margaret T., Naplopo, Kanada. Jarvis. Nation. Pandur. Ninon. Winsome Josedale.
2280 Havana. 2300 Gondolat II

Pr. VINDOBONA
Performanță — 15.000 lei

1700 Jack. Zamora. Cavaler.
1720 Sultan II. Pinkerton. Dor de Ducă. Floare. Taina. Dâmb. Barza. Primăvara. Sorana. Amy Scotland.
1740 Redea. Domnica Florita, Legionar. Lăcrămioara, Eggy, Sonora, Geisha, Bețiv, Makrele, Sultana, Tufănica, Holló, Elena, Peter Gordon, Tătăran, Extra.
1760 Vointa, Sonia Worthy, Sorvaneț, Carol Hanover, Durdulia, Cartușel, Poenița, Draga Mea
1780 Busuioc, Centaur, Ghimp, Ciclop, Domnița Harry, Santuța, Birlic.

Pr. BRUNHILDE
Record — 18.000 lei

2120 Ieroșca II, Kamaa, Coconaș Bețiv Leu, Pacahantos, Ducesa, Busuioc, Mura.
2140 Pleava, Brebenea, Talaz, Ciclop, Casatca.
2160 Blondela, Anny Worthy, Jarvis, Eftin, Nation, Champion junior.
2180 Viitor, Sam Worthy, Trixie, Fama, Pock, Pandur, Ninon, Dorka
2200 Kanada.
2220 Pisica, Winsome Josedale, Havana.
2240 Gruia

Un mare joc austriac azi

Azi la Băneasa Trap va avea loc un important pariu austriac. Premiul inițial este 154.740 lei la care se va adăoga jumătate din taxe.

Dat fiind că premiul inițial este mare, se prevede animație la acest joc. Este probabil ca premiul final să depășească 200.000 lei.

Pariul începe cu a cincea alergare, premiul Negoiu.

Reprizele premiului Telramund contează ca alergări separate.

Clasamentul antrenorilor

A. Romanes	32
E. Gabor	23
B. Gabens	22
J. Wilson	22
V. Kristoff	15
Șt. Ujvary	15
I. Pinka	14
I. Gheorghe	13
W. Gill	10
I. Niculescu	10
A. Mc. Intyre	8
J. Beeson	7
Căp. A. Guliano	6
G. Garner	5
B. Toth	5
Gener. Filip Iacob	1
M. Deinbeck	1
Lt.-Col. Tr. Romano	1
Chr. Setescu	1

Calendarul galopului

TOAMNA

Septembrie: 3, 8, 10, 14, 17, 21, 24, 28

Octombrie: 1, 5, 8, 12, 15, 19, 22, 26, 29.

Noembrie: 2, 5, 9, 12, 16, 19.

INFORMAȚII

AZI, LA BANEASA TRAP

● ALERGARILE încep la orele 15.30 precis.

● EVENTUL va funcționa în următoarle curse: întâia cu a doua (premiul Lilly P. și premiul Alberic); a treia cu a patra (premiul Nichișeni și premiul Aurelio); a patra cu a cincea (premiul Alberich și premiul Negoiu); a șasea cu a saptea (premiul Nisporeni și premiul Năsăud) și a opta cu a noua (premiul Kozyr și prima repriză a premiului Telramund).

*

● **INCEPAND dela 30 Iulie, alergările de Duminică dela Băneasa Trap, vor avea loc dimineața.**

ŢURUL FRANŢEI

Competiţiunea suverană a lumii sportive

Interesantul „joc" al echipelor regionale în etapa 11-a.—Atacul decisiv al belgienilor se va produce în Alpi

Etapa 11-a a adus încă o victorie repurtată de un provincial.

De data aceasta e vorba de Fabien Galateau, care a realizat primul mare succes al echipei de Sud-Est.

După cum era şi de aşteptat, îndată ce alergătorii regionali ajung aproape de ţinutul natal, fac minuni. Trec la trenă mai des, au majoritatea iniţiativelor şi conduc cu mult tact acţiunile, pentru ca până la urmă să caute un moment favorabil de evadare şi să câştige etapa.

Aşa s'a întâmplat şi în etapa Montpellier - Marseille, câştigată de Galateau. Iată dar încă odată confirmat succesul şi interesul pe care-l stârneşte echipele regionale.

CUM S'A DESFAŞURAT ETAPA A 11-a

Până la 2 kilometri de Saint-Savournin plutonul mergea bine şi liniştit sub un soare arzător, temperat din când în când de adierea plăcută a unui vânt răcoritor. Un moment favorabil şi Clémens demarează lung. Plutonul luat prin surprindere caută să facă faţă atacului printr'o contra - ofensivă. Lotul concurenţilor se înşiră pe câtiva kilometri fiind condus de Clémens talonat de Galateau.

Fournier şi Pagès care sunt suferinzi au trebuit să descalice, pentru a se odihni.

La o scoborâre, 15 kilometri mai departe, alura devine din ce în ce mai tare mai îndrăcită iar urmărire individuală ajunge la un moment culminant. Vissers reuşeşte în acest timp să revie pe primul plan, ajungând plutonul conducător.

In frunte Galateau şi Clémens duc plutonul în trombă. După alţi câtiva kilometri Yelamos, Van Schendel, Cadron, Fontenay, Cloarec, Perikel şi Dominicus reuşesc să prindă pe cei doi fugari şi să-i încadreze.

Puţin după aceia Van Schendel a căzut din cauza unui derapaj din fericire fără să fi avut vre-o leziune.

Plutonul merge compact până la sosire unde Galateau câştigă etapa printr'un sprint impresionant.

O PARALELA... RÉNE VIETTO ŞI GIANELLO DANTE

Cu toate că amândoi se aseamănă în privinţa sportului au totuşi unele trăsături care îi deosebeşte pe unul de cellalt. Pe când Dante are o faţă puţin obosită dar cu ochii vii, Réne are trăsături energice dar ochii săi sunt de obicei melancolici. Réne, având responsabilităţi mai mari, este mai disciplinat de cât Dante care este mai fantezist. Primul este mai calculat pe când secundul mai impulsiv. Amândoi sunt cătărători perfecţi cu toate că Dante este mai puţin suplu decât compatriotul său. Dante iubeşte poate ciclismul mai mult decât Réne, care aleargă pentru victorie pe când primul aleargă încă, după ce a mai obţinut victorii strălucite. Totuşi nu se poate spune că Gianello nu este o mare vedetă.

El s'a remarcat în tur prin însăşi personalitatea sa. Réne aleargă tot timpul în tăcere şi atent. El, în cursa contra cronometrului îşi calculează bine drumul şi aleargă făcând eforturi considerabile. Dante în astfel de curse aleargă în mod obişnuit ne-vrând să vadă mai departe de vârful nasului său. Réne nu iubeşte acest fel de gândire. Vitto, în general, este un Gianello ameliorat.

Iată cum se prezintă clasamentul general după 11 etape:

1. Vietto	73 ore	56 min. 57 sec.
2. S. Maes	(2)	3 19
3. Vlaemynck	(3)	6 6
4. Vissers	(4)	9 15
5. Lambrichts	(5)	9 40
6. Archambaud	(6)	12 35
7. Marcaillou	(7)	13 15
8. Disseaux	(8)	15 18
9. Thiétard	(9)	17 46
10. Rifserveldt	(10)	19 34
11. M. Clemens	(11)	20 41
12. Vanoverberghe	(12)	23 22
13. Fréchaut	(13)	26 42
14. Galateau	(18)	28 8
15. A. V. Schendel	(15)	29 18
16. Passat	(16)	29 19
17. Louviot	(17)	29 27
18. Didier	(19)	29 56
19. Mallet	(20)	33 9
20. Gianello	(21)	35 24
21. Naisse	(22)	37 42
22. Périkel	(23)	41 10
23. Pagès	(14)	41 47
24. Tassin	(24)	44 46
25. Yelamos	(25)	45 22
26. Dominicus	(26)	49 56
27. Fontenay	(27)	51 24
28. Cosson	(28)	54 37
29. Bernardoni	29)	55 37
30. Gallien	(31)	1 0 49
31. Berty	(32)	1 1 53
32. Wagner	(33)	1 4 19
33. P. Clemens	(34)	1 5 2
34. De Korver	(36)	1 8 10
35. T. V. Schendel	(30)	1 8 45
36. Jaminet	(37)	1 9 38
37. Hendrickx	(34)	1 10 39
38. Kint	(39)	1 13 11
39. Pedroli	(40)	1 13 29
40. Neuville	(38)	1 14 58
41. Cloarec	(41)	1 16 15
42. Le Guevel	(42)	1 19 1
43. Codron	(43)	1 23 47
44. Aureille	(45)	1 26 16
45. Perret	(44)	1 27 50
46. Hellemons	(48)	1 37 58
47. Neuens	(49)	1 38 15
48. Le Grevès	(50)	1 38 58
49. Le Moal	(47)	1 46 47
50. Fournier	(51)	2 6 45
51. Soffietti	(52)	1 13 22

*

Cifrele din paranteză indică locul pe care alergătorul l-a ocupat în etapa precedentă.

„F. R. C." la lucru

10 naţiuni au fost invitate să participe în „Turul României"

Forul de specialitate a expediat în cursul zilei de ieri cele 10 invitaţiuni

„Turul României" ediţia 4-a, anul 1939...

Iată un eveniment de mare însemnătate, care justifică freamătul ce a prins să cutreere ţara dela un capăt la altul. Provincia a început să-şi prepare viitorii „ambasadori" la startul marei probe, telefoane, scrisori, sosesc zilnic la „F. R C.", cerând lămuriri asupra „Turului".

„Cazanul" fierbe în clocot şi în foarte scurt timp se vor publica toate, absolut toate detaliile.

Până atunci lucru intens, pentru prepararea regiei.

AU FOST INVITATE 10 NAŢIUNI

In cursul zilei de ieri, forul de specialitate a trimes nu mai 10 invitaţiuni la federaţiile a 10 ţări.

Astfel au fost invitate să participe în „Turul României" următoarele naţiuni:

Franţa.
Italia.
Elveţia.
Polonia.
Ungaria.
Bulgaria.
Turcia.
Iugoslavia.
Germania.
Grecia.

UN FAST DEOSEBIT

După cum se poate vedea, celei de a treia ediţii a „Turului României" i se va da o amploare deosebită.

Mai mult: Augustul patronaj al M. S. Regelui îi dă acestei întreceri o strălucire neasemuită.

Dela F. R. C.

F.R.C. invită pe această cale pe următorii alergători ciclişti (licenţiaţi şi nelicenţiaţi), la sediul federaţiei din calea Victoriei 29 etajul 3, pentru a-şi ridica premii, plachete, etc., în ziua de Vineri 28 Iulie a. c. ora 20 :

Mormocea Virgil, Niculici Dum., Safanov Ştefan, Tudose Const., Negrescu Vasile, Setfanittzi Spiridon, Radu Const., Emil Maior, Niculae Ion Ţapu, Timko Alex., Gociman Iulian, Dinu Ştefan, Penteş Ion, Grigoriu Const., Toncu Gheorghe, Cristea Ion, Steinhardt Mihail, Tălmaciu Dumitru, Feordeanu Bucur, Chicomban Nicolae, Stăncuţ Ion, Pustai Ion, Moekesch G., Marinescu Stelian, Nicolaescu Ion, Mihăilescu Gheorghe (Ploeşti), Steinhardt Iosif, Victor Ioniţă, Craighere Virgil, Rusu Nicolae, Stănescu Vasile, Dârlău oIn, Coran Ion, Gnat Petre, Ciorobea Alex., Andreescu Ion, Chira Nicolae, Nicolae Ilie, Iliescu Ion, Teodorescu Ion, Dumitrescu Gheorghe, Andreescu Dumitru, Bizan Constantin, Pătrulescu Constantin, Dumitrescu Gheorghe, Cazan Anton, Beckman Ion, Silvestru Ion, Niculescu Marin, Cristea Grig., Nicolaescu D., Nicoloso Vittorio, Cimpoeru Const., Teodorescu Cristache, Ardeleanu Gheorghe, Sandru Gheorghe, Borş Ion, Dragomir Niculae, Norhadian Ervant.

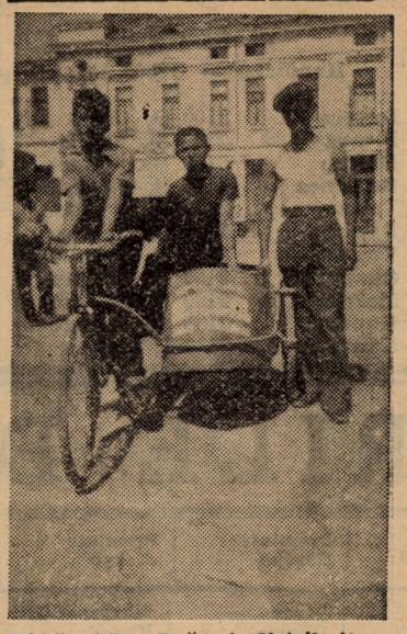

Tânărul Ion Drăguţ, distribuitorul ziarelor „Universul" şi „Universul Sport" câştigătorul cursei cicliste Constanţa-Mamaia-Rex cu cei doi manageri ai săi
(Foto Grigorescu)

Dela „ASPIM"

Gruparea „Aspim" convoacă pentru mâine seară pe toţi membrii săi de a lua parte la şedinţa săptămânală.

Prezenţa este obligatorie întrucât la ordinea zilei sunt chestiuni care privesc însăşi existenţa grupării.

SUPREMUL EFORT

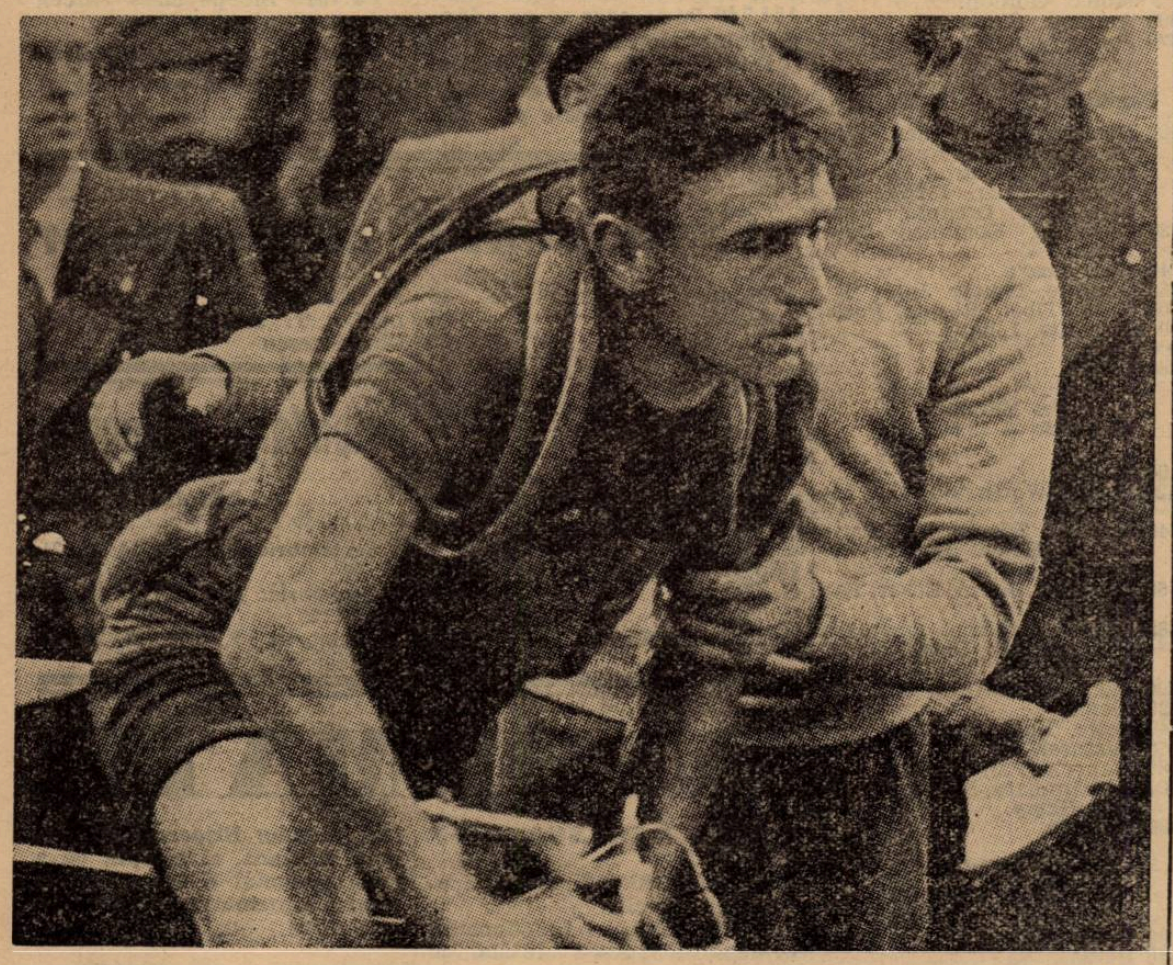

René Vietto, „tricoul galben", soseşte epuizat la Toulouse, capătul teribilei etape din Pirinei. Vissers urcase extraordinar, meritând elogiile care i s'au adus. Dar curajul eroic al lui Vietto, care a luptat dârz, ca un disperat, spre a-şi păstra „tricoul", constitue un episod măreţ al marei drame a munţilor. Un efort al cărui revers se va arăta, poate în Alpi, unde Vietto va capitula coaliţiei „dracilor negri" (belgienii)

La 13 August

Se va alerga marea cursă naţională a Litoralului

In ziua de 13 August se va alerga marea cursă naţională a Litoralului.

Regulamentul competiţiunei se află în curs de întocmire.

Ruta pe care se va alerga cursa este: Bazargic-Balcic-Constaţa.

Alergarea se va bucura de patronajul d-lui rezident regal Al. Ottescu.

Vom reveni.

BOX

In toamnă, la Londra

MAX SCHMELING va boxa cu TOMMY FARR

Marele organizator englez Sydney Hulls intenţionează să organizeze la Londra, în toamna acestui an matchul **Scmeling Tommy Farr.**

Cu Farr, tratativele au şi fost terminate cu succes. Rămâne acum de „aranjat şi cu „frumosul Max" şi probabil că şi angajamentul său va fi obţinut.

Matchul dintre Schmeling, fostul campion mondial la toate categoriile şi Tommy Farr, învingător a doi foştit campioni mondiali, **Max Baer** şi **Braddock** ne va arăta în ce măsură Max Schmeling mai poate emite veleităţi la titlul mondial.

Paul Dogniaux va boxa cu Omar le Noir la 5 August

Făcând o vizită cotidianului francez de sport „L'Auto", **Tahar** managerul lui **Omar le Noir** a declarat în legătură cu pensionarul său:

„Matchul Omar le Noir—Paul Dogniaux a fost încheiat pentru 5 August şi se va disputa la Monte Carlo".

Maurice Strickland învingător

Sud-africanul **Maurice Strickland** boxând cu **Bruno Dooly** a repurtat o nouă victorie, dispunând de adversarul său prin k. o. în repriza treia.

Breack...Stop...Out !..

Amatorul Ion Ionescu, care duminica trecută a învins la puncte pe super-greul Constantinescu-Martac în cadrul reuniunei organizată de gruparea „Mielu Doculescu" este un elev al sălii „Victoria" şi nici decum dela sala „Jean Constantinescu" cum din greşală s'a anunţat.

*

○ La 12 August, la Veneţia, în „semi-vedeta" reuniunei în care **Casadei** şi **Giusto** îşi dispută titlul italian „semi-greu", **DI PAOLLO** învinsul lui Cattaneo, înfruntă pe veneţianul **Di Curti.**

Bătălia giganţilor în Statele Unite

Goana după adversari pentru Joe Louis

Declaraţia lui GENE TUNNEY

Matchurile de categoria grea sunt la ordinea zilei, în America. De fapt vorba vine „categorie grea" căci, la dreptul vorbind, ar trebui spus „categoria coloşilor".

Moda luptei între giganţi pare că a născut odată cu întâlnirea **Galento-Louis,** când negrul a fost pus la pământ în repriza a treia. Şi... a început vânătoarea după coloşi.

Mike Jacoly a fost primul care a vrut să angajeze un match pentru Louis, dar nu a avut succes, pentrucă după cum se ştie, negrul va întâlni în Septembrie, pentru titlul pe **Bob Pastor.**

Roy Carlen, managerul lui **Lou Nova,** pugilistul care l-a scos din luptă pe **Max Baer,** a obţinut ca „omul" său să lupte cu **Galento** la 7 Septembrie la Filadelfia. **Joe Gould,** managerul lui **Tommy Farr** a sosit ultimul în cursă, de oarece el n'a reuşit decât să-şi manifeste dorinţa de a opune din nou pe Farr lui Joe Louis. Dealtfel, dorinţa sa e cât se poate de îndreptăţită, ţinând seama că Tommy Farr e singurul om care a terminat în picioare întâlnirea cu actualul campion mondial

In această atmosferă sportivă, e interesant să cunoaştem opinia lui **Gene Tunney.** Aceasta, referinduse mai ales la recenta bătălie Louis-Galento, a declarat:

— „**Louis** a învins, fără îndoială, însă a pierdut ceva şi anume aureola de invincibilitate. **Galento** la rândul său, deşi învins, a câştigat ceva în opinia spectatorilor şi a cunoscătorilor Părerea mea este că Galento, în virtutea comportării sale foarte curagioase, a câştigat în prestigiu asupra publicului mai mult chiar decât adversarul şi învingătorul său.

„Nu se poate contestat că Louis, pentru dreapta sa de o putere formidabilă, este cel mai puternic „puncheur" apărut în ultimii ani pe ring. Insă această superioritate îi vine dela un dar natural şi el, în afară de faimoasa sa dreaptă nu are alte resurse în jocul său. Dacă va reuşi cineva să-l lovească precis, Louis va fi bătut. Louis nu este imbatabil, după părerea mea. Dar, pentru momentul de faţă, această singură armă a sa poate să-l pună la adăpost de trebuc totuşi să credem în fenomene sau să ne închipuim că o situaţie ca aceasta poate dura veşnic. Intr'un viitor, totuşi nu prea depărtat, Louis va putea fi chemat să dea socoteală unui om nou, care să fie un „puncheur" ca şi el, însă cu amândouă braţele".

ERIC BOON

campionul englez la „uşoară", nu poate sui ringul până la toamnă

In urma matchului câştigat în faţa lui **Len Wickwar, Eric Boon,** campionul Angliei la categoria uşoară s'a ales cu fractura degetului mare dela mâna dreaptă. Din cauza acestei fracturi, Boon va fi indisponibil timp de şase săptămâni, după care deabia va putea relua antrenamentul în vederea matchului ce trebue să-l susţină cu **Dave Crowley,** pentru titlul ce deţine.

Noua grupare „Universal"

redeschide porţile grădinii „Central" Duminică 30 Iulie, ora 8 seara

Pe program Sandu Petrescu-Marin Gaspar

Bine cunoscuta grupare pugilistică „Central" care anul trecut a activat cel mai intens, organizând săptămânal reuniuni de box cu caracter de propagandă şi aducând astfel — în mod incontestabil — reale servicii ringului românesc, din cauza greutăţilor financiare (profund regretabil) s'a văzut silită la un moment dat să întrerupă orice activitate.

După o trecere de aproape un an, o mână de tineri boxeuri, elevi ai fostei grupări desfiinţate, au luat hotărirea să pună bazele unei noui săli în care sens au făcut o cerere F.R.B. pentru cuvenita autorizaţie, înscriind-o sub denumirea de „Universal". F.R.B. a dat momentan, o autorizaţie provizorie până la îndeplinirea tuturor formalităţilor cerute de regulament astfel că, noua grupare îşi face debutul Duminică 30 Iulie ora 8 seara, regizând o importantă reuniune care se va desfăşura în grădina „Central" din calea Griviţei.

Programul cuprinde şase întâlniri de mare atracţie între o seamă de elevi ai sălilor „Turda" şi „Universal". Vor reapare celenţii: Const. Tutoianu, Dumitru Zamfir, Gh. Tătărescu, Mehedinţeanu, Chirculescu, Mişu Petrescu şi alţii, cari au entuziasmate publicul oridecâteori a uapărut în ring.

Tot în cadrul acestei reuniuni profesionistul Sandu Petrescu, învingătorul lui Stamate, va face un match demonstrativ, în compania lui Marin Gaspar, pe distanţa de 3 reprize a 2 minute.

ORDINEA INTALNIRILOR SE PREZINTA IN FELUL URMATOR:

C. Tutoianu (T.)—Gigi Tătărescu (U.).

Tudorache St. (T.)—Jean Chir culescu (U).

Milică Steinembrer (T.)—Mişu Petrescu (U.).

Aurel Mehedinţeanu (T.)—D. Zamfir .U.).

Petre Sipeiu (T.)—Gh. Moroianu (U.).

Titi Simionescu (U.)—Covaci Carol (T.).

MATCH DE ANTRENAMENT Sandu Petrescu — Marin Gaspar, în 3 reprize a 2 minute.

VOLLEY BASKET-BALL

Şedinţa comitetului federal

Conducătorii federaţiei române de basket şi volley-ball, au ţinut aseară o nouă consfătuire pentru a lua ultimele măsuri în vederea activităţii din toamnă.

Iată hotărîrile cari s'au luat:

Comitetul aprobă raportul făcut de d. Ciutac, dându-i delegaţie de a amenaja terenul de basket-ball în tabăra A. C. I.-ului din Valea Timişului, teren necesar antrenării jucătorilor cantonaţi în vederea matchurilor internaţionale.

Se decide trimiterea unei adrese federaţie franceze de basket-ball, prin care se cere fixarea datei evacte a matchului Franţa-România, ce urmează să se dispute în toamna anului acesta

Pentru ca activitatea din toamnă să nu stagneze, d. Petre Angelescu aduce la cunoştinţa biroului federal că va oferi mai multe cupe atât la volley cât şi baskett-ball, însărcinând tot odată pe d. Al. M. Donici de a alcătui regulamentele acestor trofee.

Şedinţa s'a ridicat la ora 22, cea viitoare fiind convocată pentru Luni 31 Iulie orele 21.

ATLETISM

Rezultatele matchului atletic

Ungaria de Est — Polonia de Nord

Szolnok, 25. — Aci s'a desfăşurat matchul atletic dintre reprezentativele Ungariei de Est şi Poloniei de Nord, care a revenit maghiarilor cu punctajul de 82—74 puncte.

Iată rezultatele:

100 m.: Donowski (Polonia), 10 s. 6 (nou record polon); 2. Gabor (U.) 11 s.; 3. Gulyas (4) 11 s. 2.

Prăjină: 1. Csutkay (U.) 3 m. 60; 2. Palosi (U.) 3 m. 60.

800 m.: Aradi (U.) 1 m. 56 s. 8; 2. Soldan (P.) 1 m. 56 s. 8; 2. Soldan (P.) 1 m. 58 s. 70; 2. Horvath (U.) 13 m. 67.

110 m. garduri: Niemiec (P.) 15 s. 2; 2. Oszast (P.) 16 s. 0.

Inălţime: Cserna (U.) 1 m. 80; 2. Niemiec (P.) 1 m. 75.

400 m. garduri: 1 Verböezi (U.) 58 s. 6; 2. Niemiec (P.) 60 s. 4.

Triplu salt: Kapros (U.) 13 m. 66; 2. Serafini (P.) 13 m. 52.

1.500 m.: 1. Soldan (P.) 4 m. 80 s. 8; 2. Vrabinszki (P.) 4 m. 12 s. 2; 3. Nyalka (U.) 4 m. 13 s. 2.

Dioc: Horvath II (U.) 41 m. 68; 2. Globiczki 40 m. 08.

400 m.: 1. Aradi (U.) 52 s. 2; 2. Jaremko (P.) 53 s. 8.

5.000 m: 1. Novachi (P.) 15 m. 46 s. 5; 2. Kuzai (P.) 16 m. 24 s. 2.

Lungime: 1. Serafini (P.) 6 m. 93; 2. Kelemen (U.) 6 m. 92.

Suliţă: 1. Kinal (U.) 55 m. 30; 2. Csanyi (U.) 53 m. 31.

Stafeta suedeză: 1. Ungaria de Est 2 m. 04 s. 8; 2. Polonia de Nord 2 m. 07 s. 8.

Punctajul general: Ungaria de Est 82 puncte, Polonia de Nord 73 puncte.

RUGBY

Din nou problema arbitrajului

La sfârşit de sezon, este obiceiul să se facă un bilanţ al trecutului.

Una din problemele cari ne-au preocupat întotdeauna şi pe care o aşteptam să fie rezolvată cât mai grabnică este şi aceia a arbitrajului.

Nu avem arbitri, acesta este un lucru verificat şi controlat.

Mereu la categoria onoare găsim numele lui I. Anastasiade, F. Herck şi din când în când altele, mereu categoriile inferioare sunt fără arbitri şi căpitanii echipelor trebue să-i caute pe teren.

Rugbyul, ca oricare sport greu are nevoe de cunoscători desăvârşiţi în aplicarea regulamentului, Ori, nimic nu este mai greşit decât să dai la matchurile categoriilor inferioare — arbitri cari nu ştiu ce-i aceia regulament.

Am putut vedea aplicarea regulei avantajului sub forme extrem de curioase, grămezi cu patru, jucători în linia întâi, obstrucţii nesancţionate, marcuri pe pasa colegului de club, ca să nu mai vorbesc de talonaj şi alte probleme cari sunt trecute cu vederea.

S'a încercat şi s'a făcut o şcoală. Rezultatul: din cei 15 elevi înscrişi, nu ştiu dacă mai arbitrează 2 sau 3.

Desinteresarea arătată la însă forme grave — iar conducătorii F.R.R-ului nu arată nici cea mai mică bună voinţă acestei probleme.

Trebue să se înţeleagă odată, că numai printr'un bun arbitraj se poate progresa, numai având perfecţi cunoscători ai jocului se pot forma noile cadre în spiritul jocului.

Cărţi noui

„Pentru băeţii noştri când vor împlini 18 ani"

A apărut zilele acestea în românește, cu o introducere de dr. N. Vătămanu, celebra broşură *„Pentru băeţii noştri, când vor împlini 18 ani"*, a marelui sifiligraf francez Alfred Fournier. Acest mic tratat de educaţie sexuală, scris cinstit şi fără exagerări inutile, nu trebue să lipsească din mâna nici unui tânăr cu grije de sănătatea şi viitorul lui. Primejdiile venerice sunt prea mari ca să mai poată fi privite cu indiferenţă. Cu cât tineretul va fi mai bine pus în gardă împotriva lor, cu atât mai bine pentru sănătatea lor.

Un exemplar 25 lei, la toate chioşcurile.

NATAȚIE

Rezultatele complecte ale matchului de natație Tg. Mureș-Cluj

CLUJ, 23 (corespondență).— In fața unei numeroase și cu participarea unui număr de 103 înotători s'a desfășurat Sâmbătă după masă și Duminică toată ziua concursul inter-orașe de înot și polo pe apă organizat de C. A. Cluj, cu participarea înotătorilor C. Sp. Tg. Mureș, Mureșul și Macabi din Tg.-Mureș precum C. Sp. Muncitoresc și Haggibbor din Cluj, în bazinul băii de vară a municipiului Cluj. Probe foarte disputate, rezultate bune și organizare excelentă, iată bilanțul acestui concurs.

Surpriza concursului ne-a furnizat-o echipa tânără de polo pe apă a C. A. C. care a terminat atât Sâmbătă cât și Duminică la egalitate cu echipa C. Sp. Tg.-Mureș. Numai norocul a salvat pe foștii campioni naționali dela înfrângere, Clubul atletic până în minutul 3 din repriza doua a condus cu 2 goaluri, când la două greșeli ale apărării, mureșenii au egalat.

Surpriza doua a furnizat-o d-ra Tămaș („Mureșul") stabilind un nou record național la 200 m. liber doamne cu 3,19,3 rerecordul se datorește luptei dârze ce s'a dat între d-ra Tămaș și d-ra Bereczky dela C. A. C. Vechiul record 3.22.6.

Inotătorii C. Sportiv Tg.-Mureș s'au comportat mulțumitor, Vedetele Békés, Aranyossi, Kelemen și Perleky și -au câștigat probele iar restul înotătorilor n'a arătat nimic excepțional fapt ce se explică cu oboseala călătoriei. In schimb au plăcut foarte mult tinerii înotători ai Mureșului și ai C. S. Macabi din Tg.-Mureș cari pe lângă bunele rezultaate, s'au evidențiat și prin disciplina lor exmeplară. Publicul recunoscător a aplaudat îndelungat probele reușite, precum acțiunile frumoase ale echipierilor C. A. C. pe cari la sfârșit le-a dus pe umeri.

O demonstrație plăcută și foarte reușită ne-a servit micii elevi și eleve ai școalei de înot a maestrului Dekáyi.

Organizarea excelentă și ireproșabilă se datorește comitetului de conducere al Clubului Atletic compus din d-nii: Pall E., Dr. Nagy, Z. Leitersdorfer, Biro I. Begefügi și Szilagyi.

D. dr. Sebastian Bornemissa, primarul municipiului prin faptul că a permis organizarea acestui concurs în bazinul din Baia de Vară a municipiului, și-a dovedit și acum spiritul înalt de sportivitate. D. Ciuca, directorul Strandului, a contribuit foarte prețios la desfășurarea concursului

REZULTATE TEHNICE
ZIUA I-a, 22 IULIE

100 m. brasse doamne, cat. II-a
1. Georegescu (C.A.C.) 1; 48.
2. Szabo (Macabi) 16 58,9.

100 m. brasse doamne, cat. I-a
1. Perlaky (C.S. Tg. M.) 1; 42,6.
2. Selényi (C. A. C.) 1; 46.
3. Bucur (Mureșul) 1; 47,2.
4. Czitrom (C. S. Tg. M.) 1;55.

200 m. brasse domni, cat. II-a
1. Meister (Hagibor) 3;39.
2. Macrea (Univ.) 3;51,8.
3. Csomos (C.S.M.C.) 4;33,4.

200 m. brasse domni, cat. I-a
1. Aranyossy C.S. Tg. M.) 3;07.
2. Kiss (C. A. C.) 3; 22,6.
3. Sebestyén (Hagibor) 3;24,9.
4. Langa (Mureșul) 3;25,3.

100 m. liber domni, cat. I-a
1. Békés (C. S. Tg. M.) 1;06,4.
2. Csizmas (C. A. C.) 1;09.
3. Toth (C S. Tg. M.) 1;12,3.
4. Győrffy (C. A. C.) 1;15.

100 m. liber doamne, cat. I-a
1. Tamas (Mureșul) 1;28,1.
2. Bereczky (C A. C.) 1;32,6.
3. Benedek (Hagibor) 1;46,4.
4. Baraáth (C. A. C.) 1;50,2.

50 m. liber copii, categoria 12 ani
1. Lăzăreanu II (Mureșul) 43,5 sec.
2. Cimpoca (Mureșul) 45,8 sec.
3. Ségli (C. A. C.) 59,4 sec.
4. Hoka (C. A. C.) 62 sec.

Categoria 14 ani
1. Fey (C. S. Tg. M.) 37,5 sec.
2. Bartalics (Mureșul) 38,2 sec.
3. Brâza (Mureșul) 41,6 sec.

Categoria 16 ani
1. Frits (Macabi) 33 sec
2. Gálffy (C. A. C) 34,2 sec.
3. Kabdebo (C. S. Tg. M.) 35,3 s.
4. Drotlef (C. A. C.) 35,4 sec.

50 m. brasse fetițe
1. Szabo (Macabi) 51,6 sec.
2. Agoston (C. A. C.) 52 sec.
3. Poczy (C. A. C.) 56,3 sec.
4. Dorobanți (C. A. C.) 56,3 sec.

100 m. liber juniori, cat. I-a
1. Stürzer (C. S. Tg. M.) 1;15,8.
2. Zeidner ((C. A. C.) 1;17,2.
3. Bertalan (C. A. C.) 1;18.
4. Jenei (C. S. M. C.) 1;23

3×100 m. mixtă domni, cat. I-a
1. C. S. Tg.-M. 3;51,8. (Aranyossy-Békés-Keleman)
2. C. S. Tg.-M. II 4,11,4. (Veres-Jenei-Toth)
3. C. A. C. 4,32. Jordaky-Kiss-Csismas)

3×100 m. mixtă doamne
1. E. A. C. (Szőts-Selényi-Bereczky) 5,25,3.

POLO PE APĂ

C. A. C.: Hadhazi-Weissmahr, Gebefügi-Szantai-Szilágyi, Gurath (Bazsa), Bazsa (Jordaky).

C. S. Tg.-Mureș: Fülöp II-Kovacs-Daroczy, Kelemen, Veres-Vaancea-Aranyossy.

ZIUA II-a, ORA 10

Arbitru: Arghișeanu Mureș, bun.

50 m. liber domni, cat. II-a
1. Jeney (C.S.M.C.) 34 sec.
2. Meister (Hagibor) 36,4 sec.
3. Kisfaludy (C.S.M.C.) 43,8 sec.
4. Horvath (C.S.M.C.) 47,6 sec.

Categoria I-a
1. Békés (C. S. Tg. M.) 29 sec.
2. Csizmas (C. A. C.) 29,3 sec.
3. Bertalan (C. A. C.) Stürzer (C. S. Tg. M.) 31,9 sec.
4. ZeZidner (C. A. C.) 32,5 sec.

100 m. brasse juniori, cat. II-a
1. Turcu (Mureșul) 1:37,6.
2. Steinmetz (C. S. M. C.) 1:53,2
3. Csomos (C. S. M. C.) 2:00
4. Tomcsicsuk (C. S. M. C.) 2:17

Categoria I-a
1. Jakobovics (C. S. Tg. M.) 1:27,8
2. Kiss (C. A. C.) 1:33,4
3. Fodor (Macabi) 1:35,5
4. Lőrinczi (C. A. C.) Meister (Hagibor) 1:40,9

400 m. liber doamne, cat. I-a
1. Tămas (Mureșul) 7:16,5
2. Bereczky (C. A. C.) 7:20,3

400 m. liber domni, cat. I-a
1. Kelemen (C. S. Tg. M.) 5:41,8
2. Győrffy (C. A. C.) 6:20,7
3. Jordaky (C. A. C.) 6:20,7

50 m. spate fetițe, cat. începătoare
1. Baráth (C. A. C.) 1:00
2. Agoston (C. A. C.) 1:04,5
3. Pop (C. S. M. C.) 1:13,9

100 m. spate juniori, cat. II-a
1. Jenei (C. S. M. C.) 1:45,8
2. Berindean (C. S. M. C.) 2:16,5
3. Szőts (C. S. M. C.) 2:24,2

Categoria I-a
1. Erdélyi (Macabi) 1:35,5
2. Moldovan (Mureșul) 1:36,2
3. Langa (Mureșul 1:36,7
4. Bitay (C. A. C.) 1:37

50 m. brasse copii, cat. 14 ani
1. Buta (Mureșul) 44:5 sec.
2. Fey (S. C. Tg. M.) 45:5 sec.
3. Guguianu (Univ.) 55:0 sec.
4. Cmpoca (Mureșul) 55:2 sec

50 m. brasse copii, cat. 16 ani
1. Erdélyi (Macabi) 42:0 sec.
2. Walzhoffer (C. S. M. C.) 56:1 sec.

4×100 m. liber domni, cat. I-a
1. C. S. Tg. Mureș 4:47,7 (Stürzer-Toth-Békés-Kelemen)
2. C. A. C. 5:04,5 (Gyöffy-Jordáky-Szilágyi-Csizmás

4×50 m. liber juniori
1. C. S. Tg. Mureș 2:11,3 (Jakobovics-Fülöp-Zöldi-Stürzer)
2. C. A. C. 2:15 (Zeidner-Fülöp-Bertalan-Gálffy)
3. C. S. M. C. 2:49,9 (Haraszty-Kisfaludy-Horváth-Jenei)

100 m. spate doamne
1. Perlady (C. S. Tg. M.) 1:44,8
2. Szöts (C. A. C.) 1:59,8

50 m. brasse juniori, cat. începători
1. Lőrinczi (C. A. C.) 43 sec.
2. Kun (C. A. C.) 44,8 sec.
3. Haffner (C. S. M. C.) 47,3 sec.
4. Csomos (C. S. M. C.) 49,2 sec.

Sărituri artistice
1. Hanké (C. A. C.)
2. Antoni (Universitatea)

200 m. liber domni, cat. I-a
1. Kelemen (C. S. Tg. M.) 2:32,4
2. Csizmas (C. A. C.) 2:44,8
3. Toth (C. S. Tg. M.) 2:49,3
4. Győrffy (C. A. C.) 2:58

50 m. spate copii
1. Erdélyi (Macabi) 40,9 sec.
2. Gálffy (C. A. C.) 47,5 sec.
3. Kabdebo (C. S. Tg. M.) 48,1 sec.
4. Szöts (C. S. M. C.) 61 sec.

200 m. liber ddoamne
1. Tămaș (Mureșul) 3:19,3, record național!
2. Bereczky (C. A. C.) 3:24,9

100 m. spate domni
1. Aranyossy (C. S. Tg. M.) 1:20,6
2. Veres (C. S. Tg. M.) 1:25,5
3. Moldovan (Mureșul) 1:37,9.

200 m. brasse doamne
1. Perlaky (C. S. Tg. M.) 3:42,8
2. Georgescu (C. A. C.) 3:47,2
3. Selényi (C. A. C.) 3:52.
4. Czitrom (C. S. Tg. M.) 3:58

50 m. liber juniori, cat. începători
1. Fülöp (C. A. C.) 35:5
2. Kun (C. A. C.) 37:4
3. Csipkés (C. A. C.) 40:1
4. Szabo (C. A. C.) 44:6

3×50 m. mixtă juniori
1. C. S. Tg. Mureș 1:49,9 Fülöp-Jakobovics-Stürzer)
2. C. A. C. 1:53,2 Bitay-Lőrinczy-Bertalan)
3. Macabi 1:56,5

POLO PE APA

C. A. C.-C. S. Tg. Mureș 2:2 (1:0).

C.A.C.: Hadhazi, Gebefügi-Weismahr, Szantay, Csizmás-Bázsa-Jordaky.

C. S. Tg. Mureș: Fülöp II-Schwartz-Kovács, Daroczy, Kelemen-Vancea-Veres.

In ședința de aseară

Biroul regional a fixat programul cupei Stradului Kiseleff și echipele cari se vor deplasa la Tg.-Mureș pentru cupa „M. Savu"

CUPA STRANDUL KISELEFF
Ziua I-a, Joi 27 Iulie, ora 16
Strand Kiseleff
50 m. liber domni.
100 m. spate domni.
200 m. brase domni
100 m. brasse doamne.
50 m. brasse juniori.
3×100 m. mixt domni.
50 m. liber juniori.
100 m. spate juniori.
Ziua II-a, Joi 3 August, ora 16
Strand Kiseleff
100 m. liber domni.
100 m. spate doamne.
50 m. brasse copii.
100 m. brasse domni.
5×50 m. liber domni.
100 m. liber doamne.
800 m. liber domni.

Prima zi se va juca matchul de antrenament între echipele Bucureștiului care se vor deplasa la Tg. Mureș.

București A.: Ifrim (Teo Kranz) Barna, Mitoșeriu, Levita, Slăvescu, Fischer, Szabo.

București B.: acobini, (Stein), Radu Grigore, Kimbaum, Toth, Satmari, Manoliu, Teodorescu Tapu.

In deschidere va juca oficial Sp. Studențesc cu C. N. R. II, arbitru Piciu Fischer.

INNOTATORII SELECȚIONAȚI ȘI PROBELE LA CARI IAU PARTE IN CUPA „M. SAVU"

50 m. liber domni: Slăvescu, Adrian, Fischer, Manoliu, Russu.
100 m. liber juniori: Georgescu, HeHlson, Molnar, Ionescu.
800 m. liber domni: Slăvescu, Puşcaşu, Levita, Barna.
100 m. spate domni: Rusu, B. Vogel, Fischer.
100 m. piept domni: Popescu, Puşcaşu, Schulery, Georgescu.
100 m. liber domni: Slăvescu, Adrian, Fischer, Levita, Mitoşe-
100 m. liber doamne: Lengyel, riu.
E. Lerea, Wexler.
200 m. piept domni: Puşcaşu, Popescu, B. Rotter.
100 m. piept juniori: Georgescu, B. Rotter.
50 m. liber copii: Avramescu, Caragea.
4×200 m., liber domni A: Slăvescu, Levita, Adrian, Puşcaşu; B: Fischer, Barna, Mitoşeriu, Toth
Sărituri: Alexandru Lascu.
200 m. piept doamne: Lengyel, Giuris, Stofran I.
50 m. liber juniori: Protopopescu, Georgescu, Nelson, Neagu Stelian, Ionescu.
3×50 mixt juniori: Georgescu, Vogel, Protopopescu.
3×100 mixt domni A: Puşcaşu, Slăvescu, Adrian; B: Popescu, Rusu, Levita.
3×100 mixt doamne: Lengyel, E. Szego, Wexler.
4×100 m. liber domni A: Slăvescu, Adrian, Puşcaşu, Levita; B: Fischer, Toth, Barna, Manoliu.
100 m. spate doamne: E. Szego. E. Lerea, B. Wexxler.
400 m. liber doamne: Katto Lengyel.
50 m. liber juniori: Avramescu.
100 m. spate juniori: Bebe Vogel.
400 m. liber domni: Slăvescu. Puşcaşu, Levita, Adrian.

Oficiali: Cpt. Mircea Bârzănescu, Victor Catina, Haralambie Ionescu, Stroescu, E. Fischer. Heitasch, Kvanz, Năstăsescu.

Plecarea Vineri 28 Iulie orele 8.07 din gara de Nord.

Toți înnotătorii sunt obligați să se adune în sala de așteptare cl. II la orele 7 fix.

POLO PE APA

Astăzi la strandul Kisseleff se joacă mult amânatul match între Vif. Dacia I și C. N. R. I la orele 18, arb. E. Fischer

Favorit: Vif. Dacia.

*

Lotul înnotătorilor din Temișoara ce se deplasează la Tg. Mureș pentru cupa „M. Savu".

Echipele de polo pe apă:

Seniori: Norman-Freund, Molnar-Bohunisky - Balint, Püllok, Lusting.

Juniori: Renigewürtz-Schonberger, Şomlo - Bălaitz - Albala, Sterbenz, Hamburger.

Innotătorii și probele la cari iau parte:

Püllok: 50, 100 m. liber și 100 m. spate.

Bohunisky: 200 și 400 m. liber.

Norman: 200 m. brasse.

Balint: 100 m. liber.

Şomlo: 100 m brasse jun.

Balaitz: 50 m. și 100 m. liber jun.

Albala: 50 și 100 m. liber jun.

Sterbenz: 100 m. spate jun.

Hozdovici, Oravetz, Fabian și Vetru la probele de sprint juniori.

SPORTURI MECANICE

Vineri dimineața

Recordul automobilist de viteză pe distanța București-Brașov va fi din nou atacat

Riry Bohory candidează la îmbunătățirea timpului

Am anunțat în numărul nostru de ieri că, un alt automobilist i-a propus să îmbunătățească recordul de viteză pe distanța București-Brașov, stabilit în ziua de 7 Iulie de căp. Alexandru Papană care a întrebuințat pentru străbaterea distanței, o oră 38 min. 30 sec.

Noul candidat la titlul de cel mai rapid automobilist pe distanță este Riry Bohory care și-a propus să pornească la drum Vineri dimineața la ora 6 și 35 minute.

Riry Bohory va utiliza o trăsură sport la bordul căreia va fi însoțit de unul dintre sportivii cari au mai plecat în asemenea temerare tentative.

Incepând din anul viitor

„Marele premiu al Germaniei" se va disputa la Lipsca

Un nou circuit în construcție

„Marele Premiu al Germaniei", competițiune automobilistă de viteză pe circuit, incadrată în campionatul de iuteală al Europei s'a disputat anul acesta, pentru ultima dată, pe circuitul dela Nurburg.

Incepând dela anul viitor importanta competițiune automobilistică se va disputa pe un circuit, în curs de construcție, situat la Lipsca.

S'a renunțat la utilizarea circuitului Nurburg întrucât autoritățile militare urmează să intre în stăpânirea terenului spre a-l întrebuința în vederea încercărilor materialului și cari nu-l vor ceda decât pentru „Marele Premiu Eifel".

Forurile automobiliste germane nu au insistat spre a conserva acest traseu pentru automobilism întrucât circuitul este mult prea lung și deci, nu îndeajuns de spectaculos.

Intr'adevăr, cei 22 km. ai parcursului rutier al circuitului erau obositori și lipsiți de atracția pe care o oferă un traseu mai scurt

Circuitul dela Lipsca răspunde din plin cererilor unui traseu ideal. El măsoară 10 km. lungime, este destul de accidentat, dar mai puțin sinuos decât cel dela Nurburg.

Pista dela Lipsca va fi complet gata în cursul lunei Martie viitor și va fi cel mai frumos autodrom din lume.

Ediția viitoare a „Marelui Premiu al Germaniei" se va disputa pe ei în ziua inaugurală.

ULTIMA ORA

Matchul TOMA AUREL-ERNST WEISS, se va disputa la Bucureşti

D. AL. CANTUNIARI, preşedintele Federaţiei Române de Box a cerut I. B. U.-ului să prelungească termenul de disputare a matchului TOMA AUREL-ERNST WEISS

Se ştie că termenul pentru disputarea campionatului european la categoria cocoş, între *Toma Aurel* şi *Ernst Weiss*, expiră la 21 August şi deci în acest termen, disputa pentru titlu nu poate fi organizată.

Totuşi, bazându-ne pe precedentul creiat de matchul *Heins Lazek-Arno Kölbin*, pentru campionatul „greu" al Europei căruia i s'a prelungit termenul de disputare, am anunţat acum câteva zile că matchul Toma — Weiss, are toate şansele să fie organizat la Bucureşti chiar după data de 21 August.

In acelaş timp, rugam Federaţia Română de Box să ceară I. B. U.-ului prelungirea — din motive de forţă majoră — a termenului acordat pentru disputarea matchului Toma Aurel — Ernst Weiss.

F. R. BOXUL VA CERE I. B. U.-ULUI PRELUNGIREA TERMENULUI

D. Al. Cantuniani, preşedintele federaţiei române de box a trimes ieri o adresă I. B. U.-ului, cerându-i să prelungească termenul de disputare a campionatului la cocoş, între Toma şi Weiss.

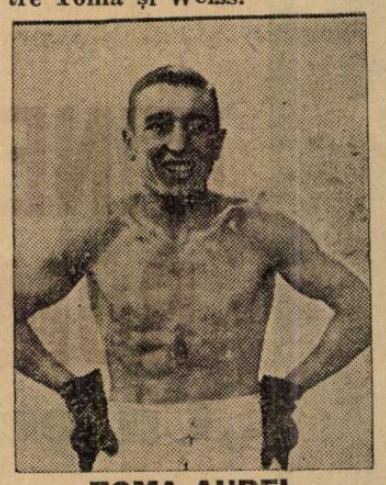

TOMA AUREL

Au fost invocate motivele pentru care disputa nu se poate organiza în luna August o reuniune oricât de mare n'ar avea spectatori, plecaţi în mare număr în vilegiatură — şi cum matchul Toma — Weiss nu poate fi organizat decât de Bucureşti a cerut I. B. U.-ului să acorde — ca şi'n cazul matchului Kölblin — Lazek, o amânare a termenului de disputare, care să expire în ziua de 1 Octombrie, dată până la care disputa va fi — cu siguranţă — pusă pe picioare. Adresa F. R. Box-ului va fi înaintată de către I. B. U., membrilor comitetului de urgenţă, ai cărui membri fiind fiecare din alte ţări, îşi vor trimite telegrafic răspunsul.

Noi credem că răspunsul membrilor din comitetul de urgenţă va fi afirmativ şi deci Toma Aurel va boxa cu Ernst Weiss pentru titlul european la „cocoş" în cursul lunei Septembrie la Bucureşti.

Polonezul Wisniwoszki a câştigat prima etapă din „Turul Poloniei"

Sâmbătă 22 Iulie, s'a dat plecarea în Turul Poloniei. Prima etapă s'a desfăşurat între localităţile Varşovia şi Lublin, pe distanţa de 161 km. După o luptă înverşunată, polonezul Wisniwoszki şi-a însuşit o frumoasă victorie cu timpul de 5 ore 50 minute şi 02 secunde.

Antrenorul federal englez va fi unul din cei care frecventează şcoala din Leeds

Problema antrenorului federal englez n'a fost încă rezolvată pentru că d. Rous, secretarul general al federaţiei engleze, nu l-a recomandat încă.

S'a primit însă, o scrisoare din partea d-lui Rous prin care anunţă că numai după ce se va termina şcoala de antrenori dela Leeds, va recomanda unul din cei care frecventează această şcoală.

Rezultatele primei zile ale campionatelor Italiei

Torino, 25. Pe stadionul Benito Mussolini de aci s'au desfăşurat probele primei zile ale campionatelor atletice italiene.

Timpul extrem de bun, a favorizat obţinerea de rezultate technice frumoase.

Iată rezultatele primelor cinci campionate :

Lungime : 1. Maffei Arturo 7 m. 47 ; 2. Bologna 7 m. 02; 3. Stabilini 6 m. 99; 4. Pellarini 6 m. 87.

Prăjină : 1. Romeo 3 m. 90; 2. Boscutti 3 m. 80; 3. Masteu 3 m. 70; 4. Ballarini 3 m. 60.

Suliţă : 1. Drei Raffaele 57 m. 72; 2. Matteuci 56 m. 04; 3. Rossi 55 m. 75; 4. Testa 54 m. 2.

Greutate : 1. Profeti Angelo 14 m. 96 ; 2. Biancani 14 m. 47; 3. Bertocchi 14 m. 01; 4. Siviero 13 m. 60.

10 km. marş : 1. Peri Luigi 8 m. 34 s.; 2. Malerba 49 m. 22 s.; 3. Vincenzi 49 m. 22 ss 2.; 4. Malaspina 49 m. 40 s.

Două tentative de record ale lui Mortert şi Brown eşuate

La Manchester, cu ocazia unui concurs atletic, belgianul Mostert a atăcat recordul de 3/4 milă deţinut de Wooderson cu 2 m. 29 s. 5.

Incercarea belgianului nu a reuşit, acoperind distanţa în 3 m. 04 s. 9.

In acelaş concurs, Brown a încercat, tot fără succes, să amelioreze recordul pe 600 yardzi de 1 m. 09 s. 2 a lui Eastman.

Brown a făcut pe această distanţă numai 1 m. 12 s. 8.

Astăseară la Livorno

Kid Frattini noul campion al Italiei la „semi-mijlocie" boxează cu De Laurentis

OTTELLO ABBRUCIATI, challengerul lui LUCIAN POPESCU, înfruntă pe GUALANDRI

Astă seară, la Livorno, noul campion italian la „semi-mijlocie", *Kid Frattini*, înfruntă pe *De Laurentis*.

In urma magistralei performanţe din faţa lui *Laverio Turiello* pe care l-a învins detaşat la puncte, cucerindu-i titlul de campion, Frattini va avea de înfruntat extraordinara ambiţie a lui *De Laurentis*, un comingman verificat.

In „semi-vedetă", *Ottello Abbruciati*, challengerul lui Lucian Popescu la titlul european la „pană" va servi — în 10 reprize — replica lui *Gualandri*, aspirant la campionatul „pană" al Italiei, deţinut de *Bondavalli*.

Cloarec a câştigat a 14-a etapă din „Turul Franţei"

Paris, 25. — **Azi s'a disputat a XIV-a etapă a Turului Ciclist al Franţei între Monaco şi Digne, pe o distanţă de 175 kilometri.**

Rezultatul etapei:

1. Cloarec 6 ore 15 min. 58 secunde.
2. Passat acelaşi timp.
3. Aureille acelaşi timp.
4. Cosson acelaşi timp.
5. Yelamos acelaşi timp.

In clasamentul general situaţia leaderilor a rămas neschimbată.

Turneul internaţional de tennis dela Hamburg a luat sfârşit

Cu excepţia probei de dublu mixt, campionatele internaţionale de tennis dela Hamburg, au luat sfârşit. Spre deosebire de turneul din anul trecut, când jucătorii germani n'au câştigat nicio probă, anul acesta gazdele au triumfat pe toate liniile. (Daneza Sperling care a câştigat la simplu doamne, în definitiv este tot germană, o cheamă Krahwinkel N. R.).

Iată rezultatele :

SIMPLU DOMNI, (FINALA) : H. Henkel b. R. Menzel 4:6, 6:3, 6:0, 6:1.

DUBLU DOMNI, (SEMIFINALE) : Hekel, Menzel b. Stefani, Canepele 3:6, 6:4, 6:3 ; Smith, Anderson b. Göpfert, Metaxa 6:1, 2:6, 6:4, 1:6, 12:10.

FINALA : Henkel, Menzel b. Smith, Anderson 6:1, 7:5, 6:4.

SIMPLU DOAMNE (FINALA) Sperling (Dan.) b. Kovacs (Iug.) 6:0, 6:1.

Povestea se repetă...

Incăodată, plecarea „sigură" a echipei naţionale a devenit problematică în ultima zi... ...şi tot pentrucă pasportul a fost uitat de toţi!...

(Urmare din pagina I-a)

mare reuniune atletică, care angajează prestigiul nostru naţional, trebuie făcute din timp, pentru eterna poveste — amânarea — să nu mai intervină, cu toate acestea, ele au fost lăsate tot în ultimul moment.

Şi cum era normal, în calea acestora, s'au pus piedici inerente în astfel de ocaziuni.

Intervenţia de liberare a paşaportului colectiv făcută la siguranţa Statului a fost refuzată pe motiv că s'a lăsat în ultima clipă.

Toate diligenţele făcute pe lângă d. Ştefleа — subdirector la serviciul paşapoartelor — s'au isbit de refuz.

Aceasta este o primă piedică.

Cea de a doua, este refuzul legaţiei maghiare de a permite trecerea de turişti în grup prin Ungaria, fără o prealabilă aprobare a ministerului afacerilor străine dela Budapesta.

Cu alte cuvinte trebuie să se aştepte răspunsul Budapestei, pentru a se căpăta necesara viză.

ŞI ATUNCI...

Dacă se obţin în cursul zilei de azi cele două vize — dela Siguranţa Generală a Statului şi cea dela legaţia maghiară — atleţii români vor putea pleca astăseară la Klagenfurth.

De nu... amânarea (am început să avem fobia acestui cuvânt).

Prima viză ar putea fi obţinută cu mai multă facilitate.

D. subdirector Ştefleа — emerit sportiv — va putea să dea aprobarea.

Mai greu are să fie cu viza legaţiei maghiare.

CU ALTE CUVINTE, PLECAREA ATLEŢILOR ROMANI LA KLAGENFURTH, STA SUSPENDATA IN AER ŞI INTREBAREA IN STIL HAMLETIAN PLUTEŞTE IN JURUI : PLEACA, SAU NU PLEACA ?...

„ITINERAR ROMANESC“

„Cu echipa națională de handball a Germaniei, la București și în Transilvania“

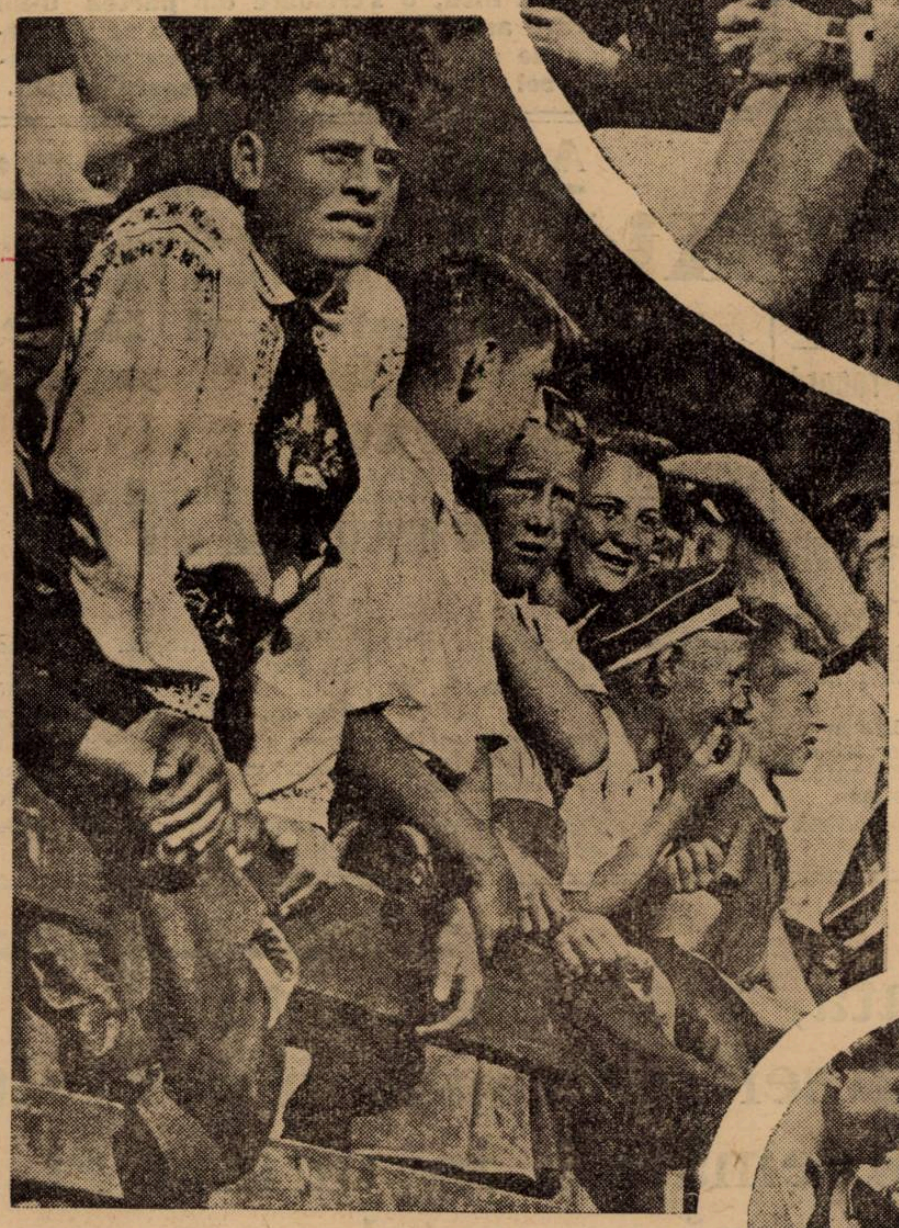

Săptămânalul german „Reichs-Sport-blatt“ publică, în numărul său recent, un reportaj cu titlul de mai sus, în legătură cu turneul pe care naționala germană de handball l-a întreprins în România.

Reproducem câteva imagini din cele ce însoțeau textul german, remarcând că în felul acesta, sportul român și pitorescul țării noastre și-au făcut o bună propagandă.

Sus. Stând de vorbă (în ce limbă?) cu unul din sergenții noștri de stradă. Alături, cumpărând o ie la Brașov.

Mijloc dreapta: In tribună la Venus.

Mijloc stânga: Micii sportivi din Brașov privesc și ei... cum pot.

In oval: O țigancă „împodobește“ pe „domnișor“ exotic.

Jos: O țărancă din Sibiu.

Editura Societății Anonime „Universul“. Bucuresti. Str. Brezoianu No. 23—25 — România

BIBLIOTECA CENTRALĂ „ASOCIAȚIUNEA” SIBIIU

Taxa poștală plătită în numerar conform aprobării dir. generale p. t. t. nr. 24.464/939

2 LEI

UNIVERSUL

12 PAGINI

205-1939

Redacția și Administrația: Palatul „UNIVERSUL”, str. Brezoianu 23—25. Telefon: Centrala: 3.30.10; Redacția 4.21.81. Redactor responsabil EUGEN DUMITRESCU

Proprietar: „Universul”, S. A. Adm.-delegat: STELIAN POPESCU Înscris sub No. 167, Trib. Ilfov

Nr. 205. — Anul II ● BUCUREȘTI. — Vineri 28 Iulie 1939

ABONAMENTE: Pentru grupări sportive 1000 lei anual

1 an LEI 500
6 luni LEI 270
3 luni LEI 150

PROGRAMUL DIVIZIEI NAȚIONALE A E CUNOSCUT CU O LUNA DE ZILE INAINTE DE A INCEPE. DAR...

Etapa I-a

Unirea Tr.-Victoria
Carpați-U. D. R.
Rapid-X
Ripensia-Juventus
A.M.E.F.A-Venus
Sp. Stud.-C.A.M.T.

1. Unirea Tricolor joacă de 10 ori la București!...
2. Timișoara va avea program cuplat deși nu dorea
3. „Zilele cu 3 matchuri” n'au fost evitate

In prezența a numeroși oficiali, delegați de grupări și public, comisiunea campionatului național a procedat în ședința ținută eri la ora 13 la tragerea la sorți a programului.

D. dr. E. Hațiegan, președintele C. C. N. a prezidat următorul complet: maior C. Dumitrescu, C. Calmuschi și dr. Șoimu Minciulescu.

A fost foarte numeroasă: d. Liviu Juga vice președintele F. R. F. A., L. Silbermann, P. Costescu, O. Luchide, P. Chiriceanu etc.

Asistența

Au fost prezente prin delegații lor următoarele grupări: Venus *(maior C. Dumitrescu)*, Rapid *(ing. Zotta)*, Juventus *(Steger)*, Sp. Studențesc *(avocat P. Chiriceanu)*, U. D. R. (?), C. A. M. T. (?). *Pentru ultimele două cluburi sorții au fost trași de d. Liviu Juga.*

Pentru absenți au tras membrii comisiunei.

Explicații

D. dr. E. Hațiegan, președintele C. C. N. a dat explicații asupra felului în care a fost alcătuit programul:

(Continuare în pag. 3-a)

Matchul dela Helsinki

SUS: Olivieri (Italia) plonjează în picioarele unui adversar, în timp ce Foni, care a alunecat, și Rava îl urmăresc atenți. Ca și Lintamo (Finlanda).

DREAPTA: Sarnola, portarul finlandez, este mai iute ca Piola. Se mai văd: Feraris și Leskinen.

CHESTIA ZILEI

Pentru a treia oară, tentativa de record a d-lui ing. Calcianu, pe distanța București-Brașov, a eșuat!

Ulița durerii!

Inovații în Turul României 1939: două etape pe zi!

1540 km., 15 etape și 2 zile de repaos

Fără îndoială, Turul României de anul acesta este menit unui succes nebănuit. In afară de amploarea și proporțiile pe care i le pregătește forul nostru de specialitate — mai activ ca oricând — ediția de anul acesta va oferi o inovație din cele mai ingenioase.

Anume, se vor alerga câte două etape pe zi!

Firește însă, că nu în toate zilele Turului și că etapele vor fi scurte, de câte 90—110 klm. Una se va alerga dimineața, cu plecarea la ora 6, alta după amiază, începând dela ora 4.

In total, traseul Turului va măsura 1540 klm., care se va alerga în 15 etape cu două zile de pauză.

ATLETISM

CRONICA DE JOI

Dacă săptămâna aceasta a fost săracă în evenimente atletice, în schimb a abundat în surprize şi încă din cele mai variate.

Campionatele naţionale de ştafete, decathlon şi marathon, sorocite pentru 22 şi 23 ale lunei acesteia, au fost amânate cu două săptămâni, adică pentru 5 şi 6 August.

Cauza: F.R.A. n'a putut obţine dela Straja Ţării reducerile de tren necesare deplasării atleţilor la Braşov.

Numărul mic de reduceri aprobate, nu serveau decât atleţilor din Capitală. Ori un campionat nu se poate reduce numai la o întrecere între atleţii din două ligi: liga Muntenia şi liga Ţara Bârsei.

Pierdea din interes şi mai ales i se atrofia acel caracter de „naţional" necesar unei astfel de reuniuni.

In această situaţie, F. R. A. nu putea face altceva mai bun decât să amâne campionatul, aşa după cum s'a întâmplat.

Asa că toate pregătirile făcute de cluburi şi mai ales cele ale organizatorilor braşoveni sunt puse în „cui", până la 5 August, când credem că această întrecere naţională nu va mai suferi nici o amânare.

*

Cea de a doua surpriză a săptămânei acesteia — i s'ar putea spune foarte bine săptămâna surprizelor — a fost, desigur, tot o amânare.

De data aceasta, a fost amânarea chinurile numai cu o zi, a plecării atletilor români la concursurile internaţionale dela Klagenfurth.

Azi însă, atleţii noştri ţinuţi în sahul întrebării „plecăm, sau nu plecăm?", părăsesc, uşuraţi, ţara, luând drumul spre frumoasa staţiune din Alpii austriaci, Klagenfurthul.

Astăzi, în actuala conjunctură a atletismului european, când Germania ocupă cea mai înaltă demnitate, o invitaţie din partea lor constitue o adevărată cinste.

Iată dece, gestul forului atletic german trebue preţuit la justa lui valoare şi în acelaş timp să felicităm pe aceia cari au fost aleşi să ne apere culorile în faţa acestor „aşi", pentru cinstea ce le-a fost făcută.

Echipa noastră nu pleacă la acest concurs cu veleităţi de învingători.

Trebue să fim mai modeşti, chiar de o modestie exagerată.

Clasa atletismului german este prea notorie pentru ca să ne facem visuri.

Cu două locuri prime câştigate din totalul celor ce se vor disputa în cele două zile, trebue să ne simţim satisfăcuţi.

Trebue să arătăm numai că şi la noi se lucrează, dar mai ales să arătăm că ştim să luptăm sportiv şi disciplinat — mai ales disciplinat — cu atleţi aproape de desăvârşiţi. Da, fiindcă adversarii noştri de Sâmbătă şi Duminică sunt cei mai buni atleţi germani.

Din concursul acesta, tinerii noştri atleţi vor avea minunatul prilej de a învăţa lucruri frumoase.

Şi încă ceva. In scurta trecere în revistă a evenimentelor săptămânii, nu putem trece cu vederea lăudabila politică care a guvernat în criteriul de selecţionare a echipei naţionale.

S'a dat prioritate atleţilor tineri şi cari au dovedit că prin performanţele lor pot face cinste unei echipe naţionale.

*

Tot cu prilejul acestei deplasări am mai avut prilejul să facem unele constatări, triste de data aceasta.

Interesele de club — atât de dăunătoare în bunul mers al treburilor federale, — au început din nou să lucreze din culise.

Sistemul „cutare atlet trebue să figureze în echipă fiindcă e din clubul cutărui federal", trebue să dispară.

O echipă naţională nu trebue să fie o trambulină de plasament a simpatiilor, ci o expresie sinceră a ce are mai bun atletismul românesc.

Numai aşa putem face o figură onorabilă în faţa străinilor.

*

Profitând de faptul că Duminica trecută nu s'au mai ţinut campionatele dela Braşov, liga de atletism Muntenia a organizat în Capitală un concurs atletic mixt.

Nu vrem să insistăm asupra rezultatului. Dealtfel sunt prea slabe pentru a ne opri asupra lor.

Ci asupra unei inovaţii fericite a ligii: concursurile pentru copii.

Nevinovate în fond, totuşi ele pot să descopere talente de viitor pe cari se poate conta.

Noi am făcut o descoperire în persoana tânărului Popian, care a difuzat foarte multe posibilităţi în cursul de 500 m. pe care a câştigat-o într'un stil demn de un atlet iniţiat.

Repetarea de astfel de probe vor fi întotdeauna bine venite.

CONST.

Rezultatele campionatelor Franţei

Paris, 26. — Pe stadionul Colombes de aci s'au desfăşurat campionatele naţionale de atletism ale Franţei, care au înregistrat rezultatele :

100 m. : Valmy 10 s. 9.
200 m. : Bucourt 22 s. 6/10.
400 m. : Marcillac 49 s. 3/10.
800 m. : Hausenne 1 m. 53 s. 3/10.
1.500 m. : Normand 4 m. 0 s. 5/10.
5.000 m. : El Ghazy 15 m. 0 s. 3/10.
110 m. g. : Busson 15 s. 5/10.
400 m. g. : Yoye 54 s. 9/10.
Înălţime : Maneut 1 m. 86.
Prăjină : Ramadier 4 m. 0.
Lungime : Ballezo 7 m. 35.
Greutate : Noel 14 m. 70.
Suliţă : Ducher 59 m. 845.
Ciocan : Wirtz 51 m. 06 (record francez).
Stafeta 4 × 100 m. : Stade François 43 s. 4/10.
Stafeta 4 × 400 : Paris U. C. 3 m. 20 s. 8/10.
Decathlon : Moiroud 5.802 pte.

JUNIORI.

100 m. : Merlin 11 s. 3/10.
400 m. Hemery 50 s. 9/10.
800 m.: Samson 2 m. 1 s. 1/10.
1.500 m. : Arnaud 4 m. 9 s. 7/10
3.000 m. : Brisset 9 m. 5 s. 7/10.
Prăjină : Bornat 3 m. 30.
Suliţă : Weiaud 45 m. 47.
Disc : Schmidt 38 m. 52.

Concursul atletic de Duminică

Liga de Atletism Muntenia organizează Duminică 30 Iulie a. c. un concurs de atletism pe Stadionul Principele Carol „A. N.E.F." rezervat atleţilor de categoria III-a şi începători, fetelor şi copiilor născuţi în anul 1925 şi mai târziu, cu următorul program :

Ora 8,30 : 5000 m. plat categoria III-a.
Ora 8,35 : greutate fete, începători şi categ. III.
Ora 8,45 : 100 m. plat începători serii.
Ora 8,50 : 100 m. plat categoria III serii.
Ora 9 : 500 m. copii.
Ora 9,15 : 1000 m. plat categoria III şi începători.
Ora 9,25 : Inălţime fete, copii începători şi categ. III.
Ora 9,30 : 300 m. plat categ. III
Ora 9,45 : 60 m. plat fete.
Ora 10 : suliţă, fete, începători şi categ. III.
Ora 11,10 : 500 m. plat fete.
Ora 10,20 : săritura în lungime, fete copii începători şi categ. III.
Ora 10,40 : 100 m. plat finală.
Ora 11 : 100 m. plat finală categ. III.
Ora 11,10 : 60 m. copii.
Ora 11,20 : ştafeta 4 × 200.

JURIUL TECHNIC

Directorul Reuniunei şi judecător arbitru : Ion C. Petrescu, preşedintele Ligii.

Judecător la sosire : ing. Ralb. du Filiti, Aurel Ianculescu şi Costică Maxim.

Cronometrori: Constantin Leoveanu, Titus Ianculescu, Eugen Stoian şi Constantin Beju.

Comisari la aruncări : Petre Fesci, Ion Ionescu şi Scopilide.

Comisari la sărituri : Vasile Manolescu, arh. C. Keraski şi Ion Paraschivescu.

Secretar : Haralambie Ionescu, ajutor Gh. Vasilieff.

Spacker : Guido Garulli

Starter : Ion Cristeta şi Ion C. Petrescu.

Cassier : arh. C. Kerasky.

Comisar cu ordinea : Lt. Petre Alexandrescu şi Vasile Firea.

INSTRUCŢIUNI

Inscrierile se primesc pe teren până la ora 8 a. m.

Taxa de înscriere este de lei 2 de fiecare atlet.

Concursul începe la ora 8,30 precis. Atleţii şi oficialii trebue să fie pe stadion cu o oră înaintea concursului.

Prin începători se înţelege toţi acei cari până azi nu au luat parte la vre-un concurs oficial.

La acest concurs pot lua parte copiii născuţi în anul 1925 şi mai târziu.

Pentru fete greutatea este de 4 kgr. şi suliţa de 400 gr.

Pentru primele trei locuri la fete şi copii Liga va da diplome.

Oficialii sunt rugaţi să vină în

Azi vor pleca atleţii români la Klagenfurth

In cursul zilei de eri, formalităţile de plecare a echipei naţionale de atletism care va reprezenta culorile României la concursurile atletice dela Klagenfurth au fost puse la punct.

Astfel că azi la ora 10.5, din Gara de Nord cu Simplonul, sub conducerea d-lui Jean Baicu şi d. König membri în biroul federal, echipa va lua drumul spre Austria.

CATEVA DEFECŢIUNI

Eri s'a primit la F.R.A. o adresă din partea Stadiului Romând prin care anunţă indisponibilitatea lui Vămanu care are o contuzie la glesnă şi a lui Dinu Cristea.

Intervenindu-se pe lângă conducătorii grupării roş-albastre, s'a ajuns la înţelegerea că cei doi atleţi, prin imposibil să facă deplasarea, neavându-se timp material pentru schimbarea lor.

St. Român a asigurat F.R.A. că cei doi atleţi vor putea pleca astfel că această chestiune poate fi socotită ca închisă.

In schimb, un alt caz şi din nefericire mai grav, a produs o a doua defecţiune în echipa noastră naţională.

Este vorba de Schullery care a anunţat că este bolnav şi că nu va putea răspunde la selecţie.

Constatându-se că refuzul stadiului e departe de adevăr el fiind un sabotaj pur şi simplu la adresa echipei naţionale, i-a dat un ultimatum.

In caz că nu pleacă va fi suspendat pe viaţă nu numai din federaţia de atletism ci din toate federaţiile.

Este o lecţie bună, care poate servi şi în viitor.

Până la urmă, credem că vor fi trecute şi aceste hopuri, echipa plecând în tot plenul ei, aşa cum a fost selecţionată.

Ceilalţi selecţionaţi sunt pezenţi în Capitală de aseară.

Ludu, Cristea, Calistrat, Kiss şi Cernăţeanul Maesciuc au venit de eri.

Toţi sunt în formă şi aşteaptă cu încredere întâlnirea dela Klagenfurth.

De pe pistă...

Iată rezultatele campionatelor Elveţiei :

100 m. : 1. Studer 10 s. 5/10 ; 2. Haenni şi Seeger 10 s. 6/10 ; **200 m.** : Haenni 21 s. 9/10 ; **400 m.**: Faes 50 s. 3/10; **800 m.**: Minder 1 m. 57 s. : **1.500 m.** : Minder 4 m. 9 s. 2/10 ; **5.000 m.**: Meïer 15 m. 32 s. ; **10.000 m.** : Balli 32 m. 11 s. 2/10 (record elveţian); **110 m. garduri**: 1. Anet 14 s. 7/10 (record) ; 2. Knnz 15 s. ; **400 m. garduri** : Christine 50 s. . **lungime** : Studer 7 m. 43; **înălţime** : Weïnmann 1 m. 75 ; **triplu** : Latman 13. m. 24 ; **greutate** : Haedener 13 m. 81 ; **disc** : Metzger 43 m. 62 ; **suliţa** : Schmmacher 61 m. 73 ; **ciocan** : Nido 48 m. 69.

*

La un concurs de... frumuseţe, englezul Heidenstam s'a clasificat primul, ca cel mai frumos atlet din Europa.

Şi acesta este un record...

*

Stadiul Român aduce la cunoştinţă că Vineri 28 crt., ţine şedintă de comitet şi roagă insistent membrii să fie prezenţi în str. Gogu Cantacuzino 33— Parter în localul F. R. de rugby între orele 20—22.

SPECTACOLE

Teatre

MUNCA ŞI VOIE BUNA. — Strâstămoşul.
TEATRUL VESEL (Grădina Marconi): Ti-a făcut cu ochiul.
GRĂDINA IZBĂNDA (Calea Văcăreşti): Izbânda 1939.
GRĂDINA TEATRUL NOU: Văcăreşti Movietone.
COMOEDIA: Intre Venus şi Rapid.
TEATRUL COLOS: O noapte pe Riviera.
TEATRUL COMIC (Grădina Volta-Buzeşti): Ai cui sunt pantalonii ?
TEATRUL NATALIŢA PAVELESCU (lângă Hala Traian): „Luna de miere".

Stranduri

LIDO: Bazin cu valuri. Zilnic five-o'clock tea
STRANDUL BRAGADIRU: Aer, apă, soare, poziţie splendidă
STRANDUL KISELEFF: Trei bazine zilnic apă proaspătă
STRANDUL OBOR: Strandul sportivilor
STRANDUL FLOREASCA: Cel mai vast strand

Cinematografe

CAPITOL (grădina şi sala) : „Pumnul de fie" cu Wallace Bery şi Robert Taylor şi Jurnal metr.
SCALA: Inchis pe timpul verii.
TRIANON: Prizonierul din Sing-Sing şi jurnal
A. R. P. A.: Călăreţii destinului. jurnal şi completare
REGAL: „Nevasta brutarului" cu Raimu-Ginette Leclerc. Jurnal Paramount.
FEMINA: Secretul unei femei frumoase
PALAS BULEVARD : 100 de băieţi şi o fată şi Aventurile lui Tom Sawyer.
ROXY: Regina carnavalului, jurnal şi completare.
SELECT: Sally-Irene şi Mary cu Alice Fay Secretul d-nei Saneret. Jeanne Aubert—Pierre Brasseur
FORUM (Grădină, str. C. A. Rosetti): Se lasă noapte şi Serenada primăverii.
FORUM (Bulevardul Elisabeta): Pentru patrie şi Menaj parisian.
SAVOY: Gunga Din şi Uliţa durerii.
ELYSEE: Parada tinereţii. jurnal Paramount şi românesc
OMNIA: Trader Horn şi Căsătorii americane
NISSA: Un drăcuşor de fată şi Pentru dvs. doamnă.
RIALTO: Amando şi Josette.
BIZANTIN: Tragedia unei generaţii şi Minciuna sfântă.
AMERICAN (Grădină şi sală): Frumoasă-i tinereţea şi Diavolii aerului.
AIDA: Gunga Din şi Seducătorul
COTROCENI: Jockeul roşu şi Invitaţia la dans.
DACIA (Sală şi grădină): Vis de tinereţe şi Paradisul îndrăgostiţilor.
DIANA: Legea nu iartă şi Te'nvăţ eu minte
DICHIU: Inchis pentru renovare.
EDISON (Grădină şi sală): Cauciuc, Aur şi femei şi Trupa Titi Mihăilescu.
FRANKLIN: Romeo şi Julieta şi Strigoii
FLORIDA (Grădină şi sală): Ultima baricadă şi Cinci prieteni.
GLORIA (Grădină): Dubla existenţă a d-rului Cliterhaus şi Robin Hood.
GRAND: Fiica lui Dracula şi Spiritele nopţii
IZBANDA. Crima Nataliei Roquin şi Romanţa argentineană.
ILEANA (Sală şi grădină): Oameni de mâine şi Nopţi în Alger.
LIA: Furtuna în Asia şi Mi-a fugit mireasa
LUCIFER: Familia judecătorului Hardy şi Primejdie.
MARNA: Panica în hotel şi Cânt numai pentru tine.
MARCONI : Vârtejul. Jurnal românesc O N C. şi Paramount.
MODEL: Macul roşu şi Spaima deşertului.
MILANO (Sală şi grădină): Păcatul Helenei Willfin şi Alibiul Dr. Tindol.
NERO (Sală şi grădină): Aventuriera şi Stăpânul junglei.
ODEON: Ultimatul şi Călăreţii veseli
PACHE : Familia judecătorului Hardy şi Spaima indienilor.
PAX (Sală şi grădină): Omul cu mască (Mascatul) operă completă seria I şi II şi Revistă.
PARIS (Sală şi grădină) : Intriganta, Femei vesele şi Trupa Titi Mihăilescu
RAHOVA: Frumoasă-i tinereţea şi Cabaretul marinarilor
REX: Fra Diavolo şi Diavolii aerului
ŞIC (Grădină): Mi-e viaţa în pericol şi Aventurile lui Arsene Lupin
TOMIS (Grădină şi sală): N'am să te uit niciodată şi complectări.
TRIUMF: Fantoma din Rio Grand şi Nomazii
UNIC (Grădină şi sală): Furtună în Asia şi Prizonierul din Africa.
UNIREA: O crimă pasională şi Oraşul păcatelor.
VOLTA BUZEŞTI: Catia şi Clubul sinucigaşilor.
VENUS: Marco Polo şi Flori din Nisa.

Football Football Football Football

Judecarea cazului Pop Vasile
din nou amânată
Regdom a rămas la Ripensia
Decizii importante luate de comisia de transferări

Comisiunea de transferări a judecat aseară câteva din litigiile dintre grupări, în chestiuni de transferări de jucători.

PROCESUL POP VASILE AMANAT DIN NOU

Deoarece jucătorul Pop Vasile nu fusese citat pentru aseară, comisiunea a amânat judecarea procesului pentru 2 August, când jucătorul va fi citat și de gruparea U. D. R. și la Victoria.

REGDOM A RAMAS LA RIPENSIA

Cererile de legitimare ale jucătorului Regdom pentru gruparea F. C. Carpați au fost anulate. deoarece nu îndeplinesc condițiunile cerute de art. 36 R. A.

Fundașul a rămas deci la Ripensia.

...BINDEA ȘI CHIROIU

Judecarea cazului jucătorilor Bindea și Chiroiu a fost amânată pentru 16 August, dată la care vor fi citați și jucătorii și grupările.

Ripensia este obligată ca până la 31 Iulie să depună comisiei întâmpinarea ce are de făcut cu privire la acordarea deslegării celor doi jucători.

CAZUL BARTHUNEK

Față de o reclamație a jucătorului ceh Barthunek care arată că Tricolor C. F. P. U. nu i-a plătit salariul, gruparea ploeșteană a fost invitată să dea relații asupra situației.

FELECAN I A DEPUS O INTAMPINARE

S'a fixat termen la 16 August pentru judecarea întâmpinării depusă de jucătorul Felecan Iacob, în legătură cu contractele sale cu Victoria, contracte ce se găsesc la F. R. F. A.

*

S'a fixat termen la 2 August pentru judecarea întâmpinării Mociorniței în cazul lui Dinescu și a fost ridicată amenda de lei 1000 dictată Metropolei.

O STARE DE SLĂBICIUNE INGRIJORĂTOARE

QUINTONINE *triumfă*

„Am 31 de ani, scrie Dl. M. René PESTY, 5 rue d'Alsace-Loraine din Garenne, și ajunsesem într'o stare de slăbiciune în adevăr neliniștitoare. Injecții, poțiuni, nu au folosit. Am încercat Quintonine, care cel puțin este un produs natural. Termin abia primul meu flacon și rezultatul este cu totul deosebit".

Quintonine este un extract concentrat lichid cu bază de plante tonice aperitive și stomachice, la cari glicero-fosfatul de calciu adaogă elementele sale reconstituante. Amestecul de Quintonine cu un litru de vin de masă dă instantaneu un litru întreg de vin fortifiant delicios, suveran în toate cazurile de slăbiciune, anemie, depresiune, lipsă de poftă de mâncare. Un păhărel înaintea fiecărei mese — și veți regăsi repede bucuria de a trăi.

QUINTONINE

PRODUS FRANCEZ. — LABORATOARELE HELIN

Dă înfățișare bună

LA FARMACII ȘI DROGUERII

Programul Diviziei Naționale A e cunoscut cu o lună de zile înainte de a începe
(Urmare din pagina I-a)

Directorul technic al F. R. F. A. a întocmit un program în care cele 12 echipe sunt reprezentate prin numerile dela 1-12.

Tragerea la sorți constă deci numai în aceea că fiecare club își va alege un număr care va fi înlocuit în program cu numele său.

Pentru că grupările bucureștene sunt numeroase și pentru a se evita încurcături s'a hotărît ca ele să tragă separat dintre numerile 1, 3, 5, 7, , iar provincia din rest

Tragerea

După ce toată lumea a fost lămurită s'a început tragerea.

Bucureștenii au luat următoarele cifre:

Unirea Tricolor 1; Rapid 3; Sportul Studențesc 5; Venus 7; Juventus 9.

Sorții provincialelor au avut următorul rezultat:

F. C. Carpați 2; Ripensia 4; Amefa 6; C. A. M. T. 8; X 10; U. D. R. 11; Victoria 12.

Programul

Dăm acum programul campionatului. Cifrele din stânga reprezintă etapa în programul cifrat.

ETAPA I-a

27 August

1—12 Bucureşti : **Unirea Tricolor—Victoria.**
2—11 Baia Mare : **F. C. Carpaţi—U. D. R.**
3—10 Bucureşti : **Rapid—X.**
4— 9 Timişoara : **Ripensia—Juventus.**
6— 7 Arad : **Amefa—Venus.**
5— 8 Bucureşti : **Sp. Studenţesc— C. A. M. T.**

ETAPA II-a

14 Septembrie

12—7 Cluj : **Victoria—Venus**
8—6 Timişoara : **C. A. M. T.—Amefa.**
9—5 Bucureşti : **Juventus—Sportul Stuednețesc.**
10—4 X : **X—Ripensia.**
11—3 Reşiţa : **U. D. R.—Rapid.**
1—2 Bucureşti : **Unirea Tricolor—F. C. Carpaţi.**

ETAPA III-a

17 Septembrie

2—12 Baia Mare : **F. C. Carpaţi—Victoria.**
3— 1 Bucureşti : **Rapid—Unirea Tricolor.**
4—11 Timişoara : **Ripensia—U. D. R.**
5—10 Bucureşti : **Sportul Studenţesc—X.**
6— 9 Arad : **Amefa—Juventus.**
7— 8 Bucureşti : **Venus—C. A. M. T.**

ETAPA IV-a

1 Octombrie

12—8 Cluj : **Victoria— C. A. M. T.**
9—7 Bucureşti : **Juventus—Venus.**
10—6 X : **X—Amefa.**
11—5 Reşiţa : **U. R. D.—Sportul Studenţesc.**
1—4 Bucureşti : **Unirea Tricolor—Ripensia.**
2—3 Baia Mare : **F. C. Carpaţi—Rapid.**

ETAPA V-a

8 Octombrie

3—12 Bucureşti : **Rapid—Victoria.**
4— 2 Timişoara : **Ripensia—F. C. Carpaţi.**
5— 1 Bucureşti : **Sportul Stud.—Unirea Tricolor.**
6—11 Arad : **Amefa—U. D. R.**
7—10 Bucureşti : **Venus—X.**
8— 9 Timişoara : **C. A. M. T.—Juventus.**

ETAPA VI-a

15 Octombrie

12—9 Cluj : **Victoria—Juventus.**
10—8 X : **X—C. A. M. T.**
11—7 Reşiţa : **U. D. R.—Venus.**
1—6 Bucureşti : **Unirea Tricolor—Amefa.**
2—5 Baia Mare : **F. C. Carpaţi—Sp. Studenţesc.**
3—4 Bucureşti : **Rapid—Ripensia.**

ETAPA VII-a

26 Octombrie

4—12 Timişoara : **Ripensia—Victoria.**
5— 3 Bucureşti : **Sp. Studenţesc—Rapid.**
6— 2 Arad : **Amefa—F. C. Carpaţi.**
7— 1 Bucureşti : **Venus—Unirea Tricolor.**
8—11 Timişoara : **C. A. M. T.—U. D. R.**
9—10 Bucureşti : **Juventus—X.**

ETAPA VIII-a

29 Octombrie

12—10 Cluj : **Victoria—X.**
11— 9 Reşiţa : **U. D. R.—Juventus.**
1— 8 Bucureşti : **Unirea Tricolor—C. A. M. T.**
2— 7 Baia Mare : **F. C. Carpaţi—Venus.**
3— 6 Bucureşti : **Rapid—Amefa.**
4— 5 Timişoara : **Ripensia—Sp. Studenţesc.**

ETAPA IX-a

5 Noembrie

5—12 Bucureşti : **Sp. Studenţesc—Victoria.**
6— 4 Arad : **Amefa—Ripensia.**
7— 3 Bucureşti : **Venus—Rapid.**
8— 2 Timişoara : **C. A. M. T.—F. C. Carpaţi**
9— 1 Bucureşti : **Juventus—Unirea Tricolor.**
10—11 X : **X—U. D. R.**

ETAPA X-a

12 Noembrie

12—11 Cluj : **Victoria—U. D. R.**
1—10 Bucureşti : **Unirea Tricolor—X.**
2— 9 Baia Mare : **F. C. Carpaţi—Juventus.**
3— 8 Bucureşti : **Rapid—C. A. M. T.**
4— 7 Timişoara : **Ripensia—Venus.**
5— 6 Bucureşti : **Sportul Stud.—Amefa.**

ETAPA XI-a

19 Noembrie

6—12 Arad : **Amefa—Victoria.**
7— 5 Bucureşti : **Venus—Sp. Stud.**
8— 4 Timişoara : **C. A. M. T.—Ripensia.**
9— 3 Bucureşti : **Juventus—Rapid.**
10— 2 X : **X—F. C. Carpaţi.**
11— 1 Reşiţa : **U. D. R.— Unirea Tricolor.**

Tovarășii de ideologie felicită...

„Universitatea" a trimes clubului „Unirea - Tricolor" următoarea scrisoare.

Cluj, 23 Iulie 1939.

Societății sportive „Unirea Tricolor" București

S. S. S. „Universitatea", din Cluj, salutând Victoria și succesul echipei D-v., felicită Clubul cel mai românesc și mai intransigent în afirmarea românismului în sport.

Tovarăș de glorie în trecut și de suferință în ultimul an, ne exprimăm convingerea că succesul realizat de D-v., cu cinste, încordare și entuziasm, este dovada că, militând pentru românizarea sportului, ne găsim pe linia unui imperativ care nu va întârzia să se înfăptuiască.

Sănătate!

Președintele secției de foot-ball,

(ss) Dr. Onoriu Cheţianu

Comitet federal la 8 August

F. FRFA a laut o decizie definitivă în ce privește data comitetului federal: l-a convocat pentru data de 8 Au-

football football football football football football football

10.000 mineri aşteaptă cu înfrigurare adunarea extraordinară, care va hotărî destinul nou al Jiului

Un singur om poate salva clubul: d. director Bârgău. Soluţia

Incep anchetele noastre

Jiul este un club cu trecut de glorie necontestată.

Clubul minerilor din Valea Jiului — răsărit şi crescut în entuziasmul sportiv al bazinelor carbonifere — a fost finalist al campionatului naţional şi în jurul lui s'a format cu timpul o legendă rezistentă.

Jiul a fost privit în totdeauna ca o echipă puternică, un adversar puternic pentru toate echipele mari ale ţării.

O SITUAŢIE TRAGICA

Situaţia de acum a grupării din Petroşani este deadreptul tragică.

Clubul, care la un moment dat avea numai echipament în valoare de un milion lei, este ameninţat să moară pentrucă nu mai poate face faţă unor datorii lunare de 10.000 lei.

Prăbusirea clubului a început imediat după momentul culminant al existenţei sale recente.

Atunci când Jiul n'a putut câştiga matchurile de baraj cu A.M.E.F.A.

Descurajarea şi-a făcut casă pe această carboniferă vale a Jiului şi clubul a început să coboare vertiginos şi tragic.

Preşedinţii grupării demisionau constant după trei luni de conducere.

Până când d. director Bârgău a hotărît ca preşedintele Jiului să nu mai fie ales din personalul societăţii Petroşani.

Nu s'a putut face nimic pentrucă încurajările s'au împuţinat treptat şi au sfârşit prin a dispare total.

Un exemplu. Din amenajarea stadionului — care în definitiv aparţine tot societăţii Petroşani — a rămas o datorie de 350.000 lei, pe care trebue s'o plătească... Clubul Jiul are o subvenţie lunară din partea societăţii şi această subvenţie este numai de 14.000 lei.

Iar pe de altă parte societatea opreşte tot lunar suma 10.000 lei pentru achitarea datoriei amintite.

Este evident că în modul acesta moartea clubului este lentă dar foarte sigură.

10.000 DE MINERI AŞTEAPTA...

Duminică se ţine adunarea extraordinară a clubului.

Adunarea, care va hotărî moartea sau noul destin mai luminos al grupării.

Şi cei 10.000 de mineri ai acestui sumbru decor, oameni aspri dar cu nemărginită dragoste de sport, aşteaptă cu înfrigurare această adunare şi hotărîrea ei — care le poate răpi singura lor distracţie luminoasă, singura posibilitate de a sta în soare prieteni şi uniţi în jurul unui ideal, care de data aceasta apropie, nu învrăjbeşte.

Situaţia poate fi salvată. Şi o poate salva un singur om : d. director Bârgău, care a înţeles că numai Jiul cu matchurile sale poate îndeplini o operă socială, imposibilă prin orice alte mijloace.

Şi dacă există ceva care poate împiedica prăbuşirea grupării, este numai convingerea aceasta.

„Directorul" a ajutat de foarte multe ori gruparea şi toată lumea are încredere în viitor pentrucă dragostea acestuia pentru club este mare.

SOLUŢIA... O SCHIMBARE TOTALA

Soluţia este totuşi foarte simplă.

Cu o singură condiţie : să fie luate hotăriri totale.

Să nu se continue cu sistemul îndreptărilor parţiale. Căci acestea nu conduc la nimic.

Jiul trebue să dispară sau să fie un club mare.

Şi poate ajunge un club mare *ca Jiul din ţinutul sărac* exemplu dela alte instituţii similare.

Iată la ce concluzii ne-au condus investigaţiile noastre.

Jiul poate fi redresat dacă pot fi realizate următoarele condiţii.

1. Societatea să absolve gruparea de datoria, care la urma urmei poate fi considerată mai mult sau mai puţin nedreaptă.

2. Să garanteze cinci locuri de funcţionari pentru jucători ai grupării.

3. D. director Bârgău să se ocupe de grupare şi să fixeze un comitet activ „de patru", din care să facă parte doi particulari şi doi funcţionari ai societăţii.

Dorinţa tuturor este ca din partea societăţii să fie d-nii ing. Butu şi şef contabil Nandă iar din partea oraşului : d. primar dr. Farcaş şi d. dr. Lapedatu.

4. Să fie angajaţi patru sau cinci jucători buni şi un antrenor de valoare.

. . . . . .

Aceasta este situaţia clubului sărac din ţinutul care conţine şi el un „aur negru".

Să ne păstrăm nădejdea că până la urmă viitorul va fi totuşi luminos.

Pentrucă nu se poate concepe ca un trecut atât de glorios să moară atât de stupid.

N. Sucitulescu

Lotul de juniori pentru tabăra dela Braşov a suferit mici modificări

Comisia de juniori s'a întrunit aseară în localul districtului sub preşedinţia d-lui ing. Zotta, în completul d-lor Cristescu, Mircea Cruţescu şi ing. St. Socaciu.

Toţi juniorii selecţionaţi pentru tabăra dela Braşov au fost prezenţi şi au adus totdeodată adeverinţa din partea părinţilor şi din partea întreprinderii unde lucrează.

Aceia cari din anumite motive nu au putut prezenta adeverinţele aseară li s'a dat un ultim termen pentru astăseară.

LOTUL CARE VA FACE PARTE DIN TABARA

Comisia centrală a juniorilor a făcut cunoscut districtului Bucureşti ca să selecţioneze 25 de juniori cari să participe la tabăra dela Braşov :

Lotul selecţionat acum două zile a suferit mici modificări şi anume :

Răducanu Gh. şi Pandele Ioan din gruparea Colentina neputând face deplasarea au fost scoşi din lot.

Tabloul jucătorilor selecţionaţi se prezintă astfel :

1. Marinescu Constantin (Unirea Tricolor).
2. Stoian Ioan (Ascam).
3. Ungureanu C-tin (Sp. Studenţesc).
4. Stănescu Valentin (Olimpia).
5. Părălescu Petre (Unirea Tricolor).
6. Ionescu Mihail (Olimpia).
7. Catană Romeo (Olimpia).
8. Baneş Anton (M. Oficial).
9. Paraschiva Tudor (Militari).
10. Tudor Alexandru (Unirea Tr.).
11. Mihăescu Petre (Sp. Studenţesc).
12. Iordăchescu Gh. (Rapid).
13. Nicu Virgil (Sp. Stud.).
14. Georgescu Eugen (Olimpia).
15. Tudor Octatvian (Unirea Tr.).
16. Stănescu Ioan (Olimpia).
17. Blejanu Ion (Turda).
18. Zamfir Dumitru (Distribuţia).
19. Blujdea Ion (S. T. B.).
20. Manole Ilie (Titanii).
21. Vasilescu Mihail (Colentina).
22. Duţescu Constantitu (Dacia Traiană).
23. Oprişescu Gh. (Unirea Tricolor).
24. Mincea (Militari).
25. Iliescu Vasile (Rapid).
26. Dumitraşcu (Rapid).
27. Socec Constanttin (S T.B.)
28. Rădulescu Clementt (S. T. B.).
29. Ursaru Nicolae (Colentina).

SÂMBĂTĂ ŞI LUNI DOUĂ ŞEDINŢE IMPORTANTE

Comisia juniorilor va ţine Sâmbătă seara o nouă şedinţă când a convocat şi toţi juniorii.

Tot atunci li se vor da lămuriri pentru tabără.

Luni seara se va ţine o nouă şedinţă pentru repartizarea membrilor din comisie şi pentru atribuţiile ce le va avea în tot timpul cât va activa tabăra.

Succes de înscrieri în Cupa României

Federaţia de football a acordat anul acesta Cupei României o importanţă şi un concurs mult mai mare ca anul trecut şi rezultatele se văd : în şease zile s'au înscris 37 echipe.

Se pare că anul acesta competiţia va reputa un succes excepţional.

Dăm acum lista înscrişilor :

1. Vergu (Bucureşti).
2. Carmen (Bucureşti).
3. V. T. M. (Brăila).
4. Venus (Botoşani).
5. Avântul (Bazargic).
6. P. A. S. (Pucioasa).
7. Oltenia (Craiova).
8. Unirea Tricolor (Botoşani).
9. Concordia (Gura Ocniţei).
10. Vulturii Carpaţilor (Bucureşti).
11. A.S.C.A.M. (Bucureşti).
12. S.E.T. (Bucureşti).
13. Biruinţa (Bucureşti).
14. Sp. Muncitoresc (Câmpina).
15. Metalosport (Călan)
16. Bistriţa (Bistriţa).
17. Regele Carol II (Ploeşti).
18. A.S.S.U. (Uioara).
19. Gloria-Mărăşeşti (Valea Călugărească).
20. Socec-Lafayette (Bucureşti).
21. C.F.R.B.T. (Bucureşti).
22. Ion Dârlău (Bucureşti).
23. Avântul (Buzău).
24. C.F.R. (Turnu Severin).
25. Griviţa (Bucureşti).
26. Viforul Dacia (Bucureşti).
27. Metropola (Bucureşti).
28. Vifor Dristor (Silistra).
29. Băneasa (Bucureşi).
30. Cetatea Sucevii (Suceava)
31. H.L.A. (Rădăuţi).
32. Hagviruh (Rădăuţi).
33. Jahn (Rădăuţi).
34. T.C. Târgovişte.
35. A.C.F.R. (Braşov).
36. Metalosport (Bucureşti).
37. Elastic (Sibiu).

După decizia luată de C.C.R., primele 30 înscrise vor fi premiate în sensul că vor fi scutite de taxa de înscriere.

Cum însă eri au sosit şi a 37-a înscriere, comisiunea va decide cine va fi scutit de taxă.

Comisia campionatului naţional a respins contestaţia Mureşului

Bodea, Mihăilescu şi Millea au fost pedepsiţi

In şedinţa ţinută eri la ora 13 la F. R. F. A. comisiunea campionatului naţional a judecat contestaţia introdusă de gruparea Mureşul la jocul de calificare disputat Duminecă trecută la Galaţi cu Gloria Ç. F. R.

OBIECTUL CONTESTAŢIEI

Gruparea Mureşul, prin delegatul ei, a susţinut următoarele puncte:

1. Că jucătorul Bodea nu era calificat să joace, deoarece la Braşov a fost eliminat de pe teren pentru lovirea intenţionată a adversarului şi urma să fie pedepsit.

Carnetul jucătorului a fost eliberat de secretariatul comisiei fără ca jucătorul să fi fost judecat. De faptul că nu s'a putut întruni comisiunea, nici una din grupări nu poate fi făcută responsabilă.

Dar regulamentul prevede precis că un carnet poate fi eliberat numai în cazul când jucătorul n'a fost judecat din absenţa raportului de arbitru.

INCIDENTELE

In continuare, reprezentantul Mureşului descrie felul cum a decurs jocul şi starea răniţilor Mureşului.

In încheere cere ca rezultatul de pe teren, omologându-se matchul cu rezultatul de 3:0 pentru Mureşul şi pedepsirea jucătorilor Bodea, Millea şi Mihăilescu.

CUVANTUL GLORIEI

Reprezentantul Gloriei a declarat că gruparea sa nu poate fi învinuită de o măsură a comisiei, nici de faptul că ea nu s'a putut întruni. A cerut ca matchul să fie omologat cu rezultatul de pe teren, iar jucătorii să nu fie pedepsiţi.

DECIZIA

Comisiunea după o scurtă deliberare a respins contestaţia Mureşului pentru motivele cari se vor vedea la redactarea deciziei.

Jucătorul Mihăilescu a fost pedepsit cu ridicarea dreptului de joc pe termen de 15 zile, iar Millea şi Bodea cu aceeaşi pedeapsă, dar cu aplicarea legii Beranger.

Football Football Football Football

VICTORIA — cea mai tânără echipă a primei divizii naţionale... întinerește

Cluj̨enii au renunţat la Pop Vasile şi Felecan I..?

Cel puţin aşa rezultă din formaţia pe care o anunţă gruparea clujană

Victoria...

Gruparea clujeană s'a bucurat în totdeauna de simpatia tuturor. O simpatie specială, desigur.

Pentrucă era cea mai tânără echipă din divizia națională A. (Unirea Tricolor își va începe concurența abia în campionatul viitor).

Intr'adevăr, mai mult sau mai puțin justificat, echipa clujeană era considerată de toată lumea drept o „echipă a adolescenței".

Și în lupta aspră a campionatului național eforturile celor 11 clujeni, mai degrabă înduioșau publicul din peluze și tribune, care a fost întotdeauna romantic.

TINEREŢEA, SALVAREA ECHIPEI

Această tinerețe a salvat mereu gruparea. Care este obligatoriu săracă.

Tinerețea e entuziastă ceiace înseamnă că pretinde salarii mici.

Tinerețea e luptătoare și lupta pasionează publicul.

Consecința: încasările sporesc proporțional.

Și tot tinerețea a împiedicat dizolvarea clubului în „apa tare" a banilor lichizi oferiți cu dărnicie aproape uluitoare de celelalte cluburi... mai bătrâne.

Intr'adevăr, se știe că senzația acestei agitate perioade de transferări a fost... demisia compactă a tuturor jucătorilor grupării clujene.

La 15 Iunie, Victoria rămăsese numai cu un singur om: Pall.

Tinerețea a venit însă încăodată în ajutorul grupării căci majoritatea jucătorilor n'au putut părăsi gruparea pentrucă nu aveau încă douăzeci de ani.

...VICTORIA INTINEREŞTE, TOTUŞI

Şi totuşi, Victoria continuă să întinerească. Până la a deveni o adevărată echipă de juniori. De data aceasta, forţat, desigur. Pentrucă cei cari au trecut de douăzeci nu mai vor să revină. Pop Vasile, Felecan I, Sepci, Felecan II, Căpuşan... nu au renunţat la demisiile lor.

Soluţia: clubul a angajat câţiva „copii" şi a promovat câţiva juniori şi nu ar fi exclus ca „producţia 1939" să fie tot atât de bună ca şi acelea precedente.

CLUJENII AU RENUNŢAT LA POP VASILE ŞI FELECAN I...

Aşa dar, Victoria a renunţat la Pop Vasile şi Felecan, vedetele acestei „echipe vedete".

După toate probabilităţile, clujenii au pierdut orice nădejde de a mai vedea în centrul liniei de mijlocaşi pe „blondul Vasilică" aşa cum nu mai poate conta pe aritmetica Felecan I şi II.

Imprejurările, în cari au părăsit cei doi gruparea — Pop şi Felecan I, desigur, — sunt perfect regulamentare. Cei cari i-au legitimat au arătat că cunosc regulamentul foarte bine.

Intr'adevăr, pentru sezonul care începe, Victoria aliniază o linie de mijlocaşi, în centru cu Pall. Pe margini vor juca Martin şi Nistor. (Acesta deşi are 26 de ani n'a plecat totuşi din grupare).

In locul lui Felecan I? Secret. Tot ceia ce se ştie, este că Victoria a descoperit un fundaş (tânăr, firește), care va face senzaţie.

Necunoscutul este talentat, masiv, tehnic şi iute. Un jucător aproape complet. Rămân numai formalităţile de legitimare, cari — se pare că — nu se reduc la simple formalităţi.

SENZAŢIE: NICI COCIUBAN II NU FIGUREAZA IN ECHIPA

Iată însă că lucrurile mai mult sau mai puţin senzaţionale nu se opresc aici.

Pentrucă din echipa, pe care o pregătesc clujenii mai lipseşte o vedetă: Cociuban II.

Inexplicabil: doar spelbul „adolescent" din centrul atacului clujean nu are... douăzeci de ani.

Se pare însă că de Cociuban II Victoria este dispusă să se despartă pe cale amicală.

Linia de atac va fi condusă de Moldovan —un centru atacant de viitor, spun toţi cei, cari l-au văzut.

Lucrul poate fi foarte puţin îmbucurător din două puncte de vedere.

Victoria are nevoe de el în prezent iar viitorul îl poate duce în altă grupare. Precedente sunt înfricoşător de multe.

De asemenea — pentru motive suficient de îndepărtate de technica jocului de football — Victoria a renunţat la Felecan II şi l-a înlocuit cu Marian.

ŞI ACUM... FORMAŢIA SENZAŢIE

Iată acum formaţia senzaţie a Victoriei, care este în momentul de faţă, cea oficială.

Pentrucă, aşa cum am spus la început, conducătorii clubului clujean au pierdut speranţele că mai pot câştiga litigiile cu jucătorii plecaţi.

NEGRU, CHENDREAN, X; MARTIN, PALL, NISTOR; CORNEA, MARIAN, MOLDOVAN, SZANTAI, POP IV.

Şi trebue să recunoaştem că cu această formaţie, Victoria a rămas în centrul actualităţii. Pentrucât timp? Este secretul campionatului naţional.

— x —

NEVRARGYL
Dr. BOUSQUET
CALMEAZĂ IMEDIAT DURERILE DE CAP ŞI ORI CE NEVRALGII
In cutii a 3 tablete şi a 20 tablete.

Ripensia, U.D.R., Venus, Rapid şi C. A. M. T. vor cere desfiinţarea cuplajului obligatoriu

Cu prilejul şedinţei de eri a C. C. N.-ului s'au angajat multe şi aprinse discuţii în legătură cu terenurile echipelor promovate anul acesta în Divizia Naţională A. Discuţiile conchideau toate pentru obligarea grupărilor vizate să-şi amenajeze terenurile potrivit cerinţelor categoriei în care au promovat.

Mult mai vii au fost însă discuţiile în ce priveşte cuplajul obligatoriu. Parte din reprezentanţii grupărilor şi anume: Ripensia, Rapid, UDR şi CAMT au declarat categoric că vor cere FRFA-ului să admită libera comandă, adică desfiinţarea cuplajului obligatoriu. In acest sens, dealtfel vor depune astăzi adrese.

Pe de altă parte am aflat că şi Venus se va opune menţinerii cuplajului obligatoriu. Mai mult, va comunica grupărilor că nu va cupla niciun match.

Iată aşa dar, o chestiune veche ridicată din nou.

Oficialitatea însă, lasă să se înţeleagă că va menţine obligativitatea cuplajului.

Turneul în Orient dela iarnă va fi întreprins de o selecţionată de grupări sau de România B

In aceeaşi şedinţă de Luni seară, Biroul Federal a luat act de răspunsul federaţiei palestiniene care anunţă că este dispusă să primească echipa naţională română pentru două matchuri în Decembrie sau Ianuarie.

In acelaş timp, Biroul a însărcinat pe d. O. Luchide, directorul technic, cu realizarea turneului oriental, în Turcia, Grecia, Egipt şi Palestina — pentru o selecţionată din grupări, sau naţională.

VENUS depune astăzi la F.R.F.A. foile de legitimare ale orădeanului JUHASZ

Tratativele dintre grupările Venus şi C. A. O. pentru transferarea internaţionalului Iuhasz la „negrii" au fost duse la bun sfârşit.

Eri, Venus a întocmit foile de legitimare iscălite de Iuhasz, pe care le va depune în cursul zilei de astăzi la FRFA.

Negrii nu au încă deslegarea, dar sunt în posesia unei scrisori din partea CAO-ului.

Shooturi şi bare

● ECHIPA Ferencvárosului se pregăteşte serios pentru revanşa de Duminică cu Ujpest. Conducerea şi jucătorii sunt ferm convinşi că vor reuşi să remonteze avantajul de 3 goaluri şi să câştige pentru a treia oară cupa Europei Centrale.

De altfel, în echipa de Duminică îşi vor face reintrarea şi Kiszely şi Polgár.

● CAMPIONATUL Ungariei va începe la 3 Septembrie.

Criteriile de constatare a etnicităţii jucătorilor divizionari A

Se ştie că începând cu viitorul campionat, echipele din Divizia A — potrivit regulamentului — vor trebui să aibe proporţia de 6 jucători de origină etnică română şi 5 minoritari.

In ce priveşte criteriile de constatare a etnicităţii jucătorilor, ele vor fi stabilite de comitetul federal, care se va întruni la 8 August.

F.R.F.A. a propus Belgiei data de 17 Decembrie... ...pentrucă a acceptat să joace cu Irlanda la 10 Decembrie

Am arătat în numărul nostru de eri că federaţia irlandeză vrea să joace cu România la 10 Decembrie la Dublin şi revanşa la Bucureşti la 19 Mai 1940.

Luând în discuţie această adresă, Biroul Federal a decis să accepte datele acestea şi să comunice federaţiei belgiene că — cu regret — România nu mai poate juca la Bruxelles la 10 Decembrie. I se va propune însă, data de 17 Decembrie.

GLORIA C. F. R. a cerut federaţiei să-i asigure paza şi integritatea corporală a jucătorilor la Tg. Mureş

Gloria C. F. R. a adresat comisiei campionatului naţional o cerere în care solicită să i se asigure la Tg. Mureş paza şi integritatea corporală a jucătorilor.

După cele petrecute la Galaţi, faptul este semnificativ. Din fericire însă, Mureşul şi-a dovedit cu prisosinţă sportivitatea în matchul cu C. A. M. T.

hipism

DE PESTE HOTARE

Probele importante de obstacole germane

Deutscher Alpenpreis o cursă cu accidente

Victoria a revenit lui Melnitz

Una din importantele probe de obstacole germane este desigur Deutscher Alpenpreis. Ea s'a disputat zilele trecute și a abundat în accidente. Din 12 concurenți, numai trei au terminat parcursul fără accident.

Victoria a revenit lui Melnitz care a dispus comod de Tootish.

Proba a fost dotată cu 50.000 de mărci și s'a fugit pe 7000 de metri.

Iată rezultatul:

1. Melnitz 63 jum. J. Hochstein.
2. Tootish W. Hasse.
3. Stahlhelm 60 jum. F. Biessey.

Hobal Sour 65 R. Bates.
Mattiacum 63 jum. H. Mueschen.
Gubbio 63 jum. J. Patzack.
Salam 63 jum. T. Dunn.
Gincrusta 68 jum. W. Zimmermann.
Royal Pantalion 66 jum. L. Broda.
Heldenfaust 66 jum. J. Unterholzner.
Jambus 65 jum. A. Ostermann.
Le Rex 63 jum. W. Wolf.
Capo (Hbl.) 61 R. Andrle.

Câștigat: 4, 6 lungimi.

Cota: 53, 24, 26, 15 pentru 10.

Câștigătorul aparține d-lui P. Mussy și este antrenat de P. Trollsen.

Marile alergări franceze

Una din clasicele întreceri franceze ale doi-anilor este Prix Morn (100.000 franci—1000 metri), care se va disputa în cursul lunei August la Deauville.

Iată numele cailor înscriși:

Leopardi	56
Buland Pasha	56
Amouretta	56
Montliard	56
Turini	56
Djebel	56
Astéran	56
Casanova	56
Codor	56
Flas Light	56
Lighthouse	56
Signal	56
Le Planier	56
Hotoil	56
Loliondo	56
Flyng Call	56
Floris	56
Bel Hidolgo	56
Le Friand	56
Later Proof	56
Soir d'Ecosse	56
Golion	56
Un Diable	56
Xarouval	56
Coroner	56
Petit Coquin	56
Beux Arts	56
Eviauquatre	56
Trésor	56
Wigombirou	56
Cabernet	56
Norge	56
Gettysburg	56
Paucrace	56
Colporteur	56
Mr. Deeds	56
Grasscoper	56
Moscow	56
Raphael	56
Beaux-Arts	56
Corviglia	56
Sir Bella	56
Suretsa	55
La Brabançon	55
Folincourt	55
Viola	55
Orlinda	55
Ritournelle	55
Phinoola	55
Scabreuse	55
Gineira	55
Intrigue	55
Strega	55
Tarnade	55
Gravure	55
Blue Daisy	55
Borgain	55
La Tornade	55
Veronique	55
La Futaie	55
Thread	55
Lubie	55
Ma Canaille	55
Sevilla	55
Fille de l'Air	55
Furane	55
Alin	55
Blue Ivas	55
Blue Sink	55
Reine Victoria	55
Vega	55

DIVERSE

● FUNCȚIONARILOR diurniști li se vor plăti diurnele la Jockey Club azi și mâine după amiază cu începere dela ora 16.

● PROPRIETARII de pur sânge sunt rugați să-și lichideze mâine conturile la Jockey Club cu începere dela ora 16.

● **IN VEDEREA reuniunilor cari se vor disputa dimineața la Băneasa Trap — prima va avea loc Duminecă — societatea hipică română de trap pentru facilitarea operațiunilor pariului oraș a luat măsuri speciale.**

Astfel partanții definitiv trebuesc declarați în ajunul zilei de curse până la ora 12 ziua.

După această oră nu se mai primește nici o declarație.

Deci Sâmbătă cu începere dela ora 12 se poate juca în oraș pentru cursele de Duminecă.

Deasemeni Duminică dimineață până la a treia cursă se pot juca martingale pe câmpul de curse la două ghișee speciale amenajate în tribuna nouă.

Favoritul Sonnenorden, învingător în Preis der deutschen Buchmacher

Duminică s'a disputat la München-Rhiem, importanta cursă Preis der deutschen Buchmacher (2000 metri 25000 mărci)

Victoria i-a revenit lui Sonnenorden, care cu această ocazie a luat un bun galop în vederea marei întreceri de Duminică 30 Iulie, Das Braune Band von Deutschland, la al cărui start se va prezenta.

Sonnenorden a dispus cu trei lungimi de Wunderhorr, dela care primea 5 kilograme.

Al treilea, la alte două lungimi, a fost Perosi.

Rusticus, un bun cal de galop german, și Vinetta, câștigătoarea cursei „Silbemes Preis", au terminat neplasați.

Mai jos, rezultatul complet al cursei.

1.	Sonenorden	55	Rastenberger
2.	Wunderhorr	60	G. Streit
3.	Perosi	54	W. Held
4.	Hidalgo	54	St. Takacs
5.	Rusticus	54	A. Dilger
6.	Dugo	57	J. Schejbal
7.	Vineta	56½	Hellebrandt
8.	Votarius	54	J. Göbl

8 concurenți.

Câștigat: 3 lung., 2 lung., 1½ lung.

Cota: 16, 11, 12, 14 pentru 10.

Sonnenorden (Oleander și Sonnenblümchen) aparține d-lui P. Mülhens și e antrenat de A. von Negelein.

INFORMAȚII

ERI LA BĂNEASA-TRAP

● AU fost distanțați:

Tibet, în premiul Lilly P., pentru galopuri repetate.

Florita, în premiul Negrim, pentru mers neregulat.

Crăiasa, în premiul Nisporeni, pentru galopuri repetate.

Sorana în premiul Năsăud, tot pentru galopuri repetate.

Mura II, în acelaș premiu, pentru mers neregulat.

Kanada, în premiul Kzyr, pentru galop la sosire.

Iar, în premiul Terlamund, repriza întâia, pentru mers neregulat.

Sonora, în aceeași alergare, pentru că a câștigat teren în galop.

● ȘI-AU corectat recordul carierii:

Dexta Hanover, cu 0,4 secunde, noul record 1.32.6.

Epoca, cu 0,1 secunde; noul record 1.35.1.

Helen Halpin, cu 1,1 secunde; noul record 1.36.1.

Răsura, cu 0,4 secunde; noul record 1.33.4.

Miriștea, cu 0,1 secundă; noul record 1.35,8.

Tais, cu 0,6 secunde; noul record 1.33.1.

Natașa, cu 0,3 secunde; noul record 1.29.7.

Dorna cu 0,9 secunde; noul record e 1.30.4.

● Le event s'au plătit cotele:

La Tribună

Dexter Hanover-Pock 24.
Floare-Ducesa 75.
Ducesa-Crai 81.
Furor-Răsura 580.
Talaz-Sorvaneț 371.

La Peluză

Dexter Hanover-Pock 29.
Floare-Ducesa 108.
Ducesa-Crai 77.
Furor-Răsura 662.
Talaz-Solvaneț 366.

● D. LT. STANCULESCU a fost amendat cu 500 lei, pentru că a intrat în benzi cu Crăiasa, în premiul Nisporeni.

● **JOCUL austriac, ajuns la 188.640 lei, s'a închis în urma victoriei lui Talaz, în premiul Kozyr**

Ieri, la Băneasa-Trap

Rezultate variate

Dexter Hanover, Talaz și Pock au stabilit comportări meritorii

Dublul succes al grajdurilor Iordănescu și Sterea și al conducătorilor Crainic și Gaidaev

La Băneasa Trap s'a disputat eri obicinuita reuniune de trap. Programul de aleasă factură a prilejuit o serie de întreceri de real interes, alergările zilei abundând în faze și furnizând o serie de rezultate cari se cuvin menționate.

Caracteristica acestor rezultate a fost varietatea lor, ele fiind favorabile outsiderilor și favoriților.

VICTORIA LUI DEXTER HANOVER

In premiul Lilly P au fugit o parte din bunii noștri cai de trei ani precum Dexter Hanover, Epoca, Helen, Halpin și Amy Scotland.

Rezultatul a fost favorabil lui

G. CRAINIC
Conducătorul lui Crai și Oborean

Dexter Hanover care a dispus de Epoca cărela îi dădea 40 de metri. Dacă ținem seamă de calitatea învinsei și de faptul că îi dădea 40 de metri și că a biruit-o cu oarecare facilitate, victoria armăsarului american capătă o deosebită semnificație.

Il arată pe armăsarul din antrenamentul lui Cercasov ca un element cu mari posibilități. Este cert că'n curând va deveni o veritabilă vedetă. Are dealtfel tot ce-i trebue pentru aceasta. O origină din cele mai alese și o conformație ideală.

DUBLUL SUCCES AL GRAJDURILOR STEREA ȘI IORDANESCU

Dintre formațiuni două au fost mai norocoase și anume grajdurile Sterea și Iordănescu. Grajdul Sterea a câștigat cu Pock și Răsura, iar grajdul Iordănescu cu Oborean și Crai.

Pock în premiul Alberich a arătat valoarea reală. Nu vom

T. TASSOPOL
proprietarul și conducătorul Ducesei

uita că a întrecut ușor pe Jarvis dându-i 20 de metri.

Răsura a fugit excelent în premiul Năsăud. Situațiunea ei părea compromisă pe prima parte a parcursului. Intr'un frumos sfârșit de cursă însă, fiica lui Gordon Peter a reușit să câștige.

Interesant de remarcat este finishul ei. După felul cum se comportă, parte dotată cu aptitudini pentru distanță. Pe parcursurile lungi va fi redutabilă în companie trei anilor români. Grajdul Iordănescu a câștigat cu Oborean și Crai. Ambii au vădit a perfectă formă.

REVELAȚIA LUI TALAZ

Premiul Kazyr care a beneficiat de adeziunile unor trăpași bine cotați a servit un rezultat revelație. Victoria a revenit lui Talaz, actualmente posesorul unei impecabile condițiuni. Drept este că a fost beneficiarul unor circumstanțe favorabile. A scăpat repede în fruntea plutonului, in timp ce adversarii lui au avut de ocolit. Totuș victoria este meritorie.

VICTORIA IEPEI FLOARE

Premiul Nichișeni a revenit iepei Floare, care a fost bine condusă de proprietarul ei, d. G. Abăluță. Dealtfel recordul pe care l-a reușit este concludent în acest sens.

RESTUL REZULTATELOR

Au mai câștigat Ducesa, în maximum de formă, Sorvaneț și Furor.

SUCCESUL LUI CRAINIC ȘI GAIDAEV

Dintre conducători s'au remarcat Gaidaev și Crainic.

Cu deosebire Crainic care a condus impecabil pe Crai și Oborean.

Rezultatul și descrierea alergărilor

546. Premiul LILLY P. — Condiție (1/)
(15,22) 10000, 3000, 1200, 800 lei

519	DEXTER HAN.	1	1740	2.41^{2}	1.32^{6}	Cerkasoff	16	17
524	Epoca	2	1700	41^{6}	35^{1}	Crotenco	24	24
514	Helen Halpin	3	1700	45	37^{1}	Ghinea	63	58
542	Amy Scotland	4	1740	46^{1}	35^{5}	Szabo	196	94
556	Peggy Worthy		1700	3.08^{3}	59^{8}	Catană	2161	2080
526	Tibet		1630	08^{1}	52	Slobozenco	1080	2080[1]

DEXTER HANOVER (Peter the Brewer și Ras) aparține d-lui M. Pitișteanu și este antrenat de N. Terehov

Cotele: Tribună: 16; 11, 12; Peluză: 17; 12, 11:10 lei

[1] dist. V pt. galopuri repetate

Helen Halpin conduce alergarea urmată de Epoca și Dexter Hanover, până în ultimul ocol, unde este depășită întrucât a galopat de două ori. e linia dreaptă, Epoca este ușor întrecută de Dexter Hanover. A treia Helen Halpin.

547. Premiul ALBERICH — Condiție (1/5)
(16,12) 10000, 3000, 1200 lei

545	POCK	1	2200	3.16^{2}	1.29^{2}	Gaidaev	17	17
508	Jarvis	2	2180	16^{7}	30^{2}	Ghinea	19	18
516	Kamaa	3	2160	19^{2}	32^{2}	Grünwald	66	79

POCK (Adonis și Princessin Etawah) aparține Grajdului Sterea și este antrenat de J. Marcu

Primă de crescător lei 1000 d-lui I. Matak

Cotele: Tribună: 17; Peluză: 17:10 lei

Event: Tribună: 24; Peluză: 29:10 lei

Kamaa conduce urmată de Pock și Jarvis, care a plecat prost. Ordinea nu se schimbă decât în ultimul turnant, unde Pock trece în frunte. Pe linia dreaptă Kamma cedează și locul al doilea iepei Jarvis care termină puternic.

548. Premiul NICHIȘENI — Condiție
(16,34) 9000, 2300, 1000, 700 lei

521	FLOARE	1	1700	2.33^{2}	1.33^{1}	Abăluță	26	40
530	Mohor	2	1700	39^{5}	33^{8}	N. Ionescu	28	26
530	Geisha	3	1740	41^{5}	32^{5}	Tulcianov	78	61
534	Domnica	4	1720	41^{7}	34	I. Brânzea	41	54
512	Ciclop		1780	46^{6}	33^{6}	P. D-trescu	65	51

FLOARE (Wapiti și Flora II) aparține d-lui M. Abăluță și este antrenată de T. Drăgotescu

Primă de crescător lei 900 d-lui M. Abăluță

Cotele: Tribună: 26; 15, 15, 15; Peluză: 40; 21, 15:10 lei

549. Premiul AURELIO — Record
(17,03) 10.000, 3000, 1200, 800 lei

545	DUCESA	1	2140	3.11^{6}	1.29^{5}	Tassopol	21	26
529	Coconaș	2	2140	12^{0}	30	Marcenco	266	425
528	Pandur	3	2100	13^{4}	27^{0}	Fischer	20	20
532	Nation	4	2180	14	29	Gaidaev	79	55
541	Mura		2140	14^{4}	30^{8}	Szabo	110	112
545	Legionar		2100	21^{4}	35^{9}	Slobozenco	177	90

DUCESA (Centurion Molodoi și Dame) aparține d-lui T. Tassopol și este antrenată de T. Tassopol

Primă de crescător lei 1000 d-nei A. Mârzescu

Cotele: Tribună: 21; 18, 76; Peluză: 26; 16, 31:10 lei

Event: Tribună: 75; Peluză: 108:10 lei

550. Premiul NEGOIU — Condiție (1/1)
(17,33) 9000, 2300, 1000, 7000 lei

535	CRAI	1	1760	2.48^{6}	1.35^{8}	Crainic	39	50
534	Dâmb	2	1780	49^{1}	35	Komarnitky	24	24
542	Candriu	3	1800	51^{3}	35^{2}	Gaidaev	41	54
530	Măgura	4	1840	53^{9}	34^{5}	Ghinea	36	31
542	Florita		1800	49^{8}	34^{1}	Drăgotescu	108	83[1]

CRAI (Centurion Molodoi și Orgia) aparține d-lui Gh. Iordănescu și este antrenat de Gh. Crainic

Primă de cescător lei 900 d-lui Gh. Iordănescu

Cotele: Tribună: 39; 19, 14; Peluză: 50; 23, 18:10 lei

Event: Tribună: 81; Peluză: 77:10 lei

[1] dist. III pt. mers neregulat

551. Premiul NISPORENI — Handicap
(17,58) 9000, 2300, 1000, 700 lei

542	FUROR	1	2120	3.30^{8}	1.39^{4}	Gram	96	82
506	Elișor	2	2120	31^{1}	39^{6}	Gaidaev	45	58
533	Cina	3	2140	31^{5}	38^{8}	Tassopol	37	41
542	Eol	4	2180	32^{9}	37^{7}	Mareenco	37	39
533	Bandit II		2160	33^{1}	38^{7}	Pavlic	35	36
531	Urganda		2120	—	—	Zabelin	98	124
533	Crăiasa		2100	—	—	Lt. Stănculescu	37	39[1]

FUROR (Bandi și Frunza) aparține Grajdului Enwe și este antrenat de E. Weich

Cotele: Tribună: 96; 38, 24; Peluză: 82; 40, 32:10 lei

[1] dist. pt. galopuri repetate

552. Premiul NASAUD — Performanță
(18,23) 9000, 2300, 1000, 700 lei

537	RASURA	1	1760	2.44^{4}	1.33^{4}	Gaidaev	73	63
516	Miriștea	2	1720	44^{7}	35^{8}	Szabo	53	82
531	Tais	3	1740	45^{3}	35	Pavlic	51	45
536	Hispano	4	1720	47^{3}	37^{3}	Zabelin	193	255
542	Primăvara		1760	51^{7}	37^{6}	Dobrescu	56	47
481	Cavaler		1740	55^{3}	40^{7}	Gram	47	57
541	Sorana		1760	48^{2}	35^{6}	V. A-sky	49	64[1]
			1780	53^{2}	37^{3}	Dumitrescu	98	124[2]

RASURA (Gordon Peter și Csipkerosza) aparține Grajdului Sterea și este antrenată de J. Marcu

Cotele: Tribună: 73; 26, 19, 21; Peluză: 63; 20, 25, 15:10 lei

Event: Tribună: 580; Peluză: 662:10 lei

[1] dist. pt. galopuri repetate
[2] dist. VII pt. mers neregulat

Miriștea cinduce plutonul urmată de Hispano și Tais cu un respectabil avans asupra unui alt pluton care are fruntașă pe Răsura. Ordinea aceasta se menține până la mijlocul liniei drepte, unde cei trei cai din frunte nu mai dau nimic la luptă și se lasă întrecuți de Răsura. Miriștea și Tais au ocupat locurile următoare.

553. Premiul KOZYAR — Handicap
(18.48) 12000, 3700, 1500, 8000 lei

529	TALAZ	1	2140	3.10^{8}	1.29^{2}	Dumitrescu	155	186
543	Naplopo	2	2160	11^{2}	28^{5}	Dobrescu	279	454
529	Champion jr.	3	2160	11^{4}	28^{6}	Ghinea	101	123
517	Kundry	4	2180	11^{8}	28	Bordei	108	230
523	Vivat		2160	13^{6}	29^{6}	Crainic	149	115
529	Brebenea		2140	16^{2}	31^{7}	Gaidaev	81	64
530	Ghimp		2120	17^{3}	33^{1}	Slobozenco	635	578
543	Margaret T.		2180	18^{3}	31	Cerkasoff	22	24
529	Ieroșca II		2100	19^{7}	35^{1}	Gram	151	132
513	Pleava		2120	21^{1}	34^{9}	Pavlic	48	36
540	Kanada		2180	17^{5}	30^{6}	Szabo	233	224[1]

TALAZ (Elector și Tisa) aparține d-lui P. Dumitrescu și este antrenat de C. Dumitrescu

Cotele: Tribună: 155; 31, 44, 27; Peluză: 186; 37, 55, 36:10 lei

[1] dist. VIII pt. galop sosire

Ieroșca II și Pleava rămân pentru puțin timp în fruntea plutonului. Galopează pe rând și permit lui Talaz să preia comanda cu un frumos avans pe care supraviețuește până la sosire. Locurile următoare au revenit lui Naplopo, pe tot parcursul al doilea, și lui Champion junior care a avut un sfârșit irezistibil.

554. Premiul TERLA MUND — Handicap I-a
(19,13) 10000, 3000, 1200, 800 lei

545	SORVANEȚ	1	1740	2.37^{8}	1.30^{7}	Borisiac	23	22
545	Pacahantos	2	1760	38^{2}	29^{9}	Vârlar	55	63
545	Leu	3	1760	39^{7}	30^{7}	Marcenco	—	—
544	Spic	4	1720	39^{8}	33	Gram	124	228
520	Hollo		1740	41^{4}	32^{2}	Fischer	85	112
545	Zgomot		1700	43^{2}	36	Dobrescu	43	46
544	Pinkerton		1700	44	36^{5}	Gram	194	149
545	Peter Wotrhy		1720	49^{2}	38^{4}	C-dorescu	279	201
545	Sonora		1720	—	—	Zabelin	79	66[1]
544	Iar		1700	51^{1}	40^{7}	Ghinea	2166	851[2]

SORVANEȚ (Texas și Sora) aparține d-lui D. S. Dumitrescu și este antrenat de P. Borisiac

Cotele: Tribună: 23; 14, 18, 19; Peluză: 22; 17, 22, 25:10 lei

Event: Tribună: 371; Peluză: 366:10 lei

[1] dist. pt. mers neregulat
[2] dist. pt. mers neregulat

Sorvaneț trece repede în frunte și conduce plutonul până la sosire fără ca să fie serios încheiat de atacul dat de Pacahantos, adusă din fundul plutonului. Al treilea Spic.

555. Premiul TERLAMUND — Handicap Rep. II-a
(19,38) 10000, 3000, 1200, 800 lei

534	OBOREAN	1	1700	2.37^{8}	1.32^{8}	Crainic	55	62
529	Natașa	2	1760	37^{9}	29^{7}	Cerkasoff	22	19
505	Dorna	3	1740	38^{8}	31^{3}	Toderaș	1822	1945
525	Makrele	4	1720	39^{3}	32^{6}	Grünwald	106	84
536	Barza		1720	39^{6}	32^{8}	V. A-sky	143	162
535	Zalud		1700	40	34^{1}	Dobrescu	197	149
540	Guardian Girl		1780	43	31^{6}	Fischer	59	78
541	Sultana		1740	47^{1}	36	Zabelin	351	334
544	Busuioc		1760	3.07^{8}	46^{7}	Ghinea	48	52

OBOREAN (Gordon Peter și Oboreanca) aparține d-lui Gh. Iordănescu și este antrenat de Gh. Crainic

Cotele: Tribună: 52: 20. 15, 32; Peluză: 62; 25, 14, 61:10 lei

Oborean conduce alergarea urmat de Zalud și Dorna. In penultimul ocol, Zalud rămâne, iar după Dorna, urmează Natașa, care în ultimul ocol pornește în urmărirea fruntașului pe care nu-l poate întrece până la sosire, în ciuda eforturilor depuse. Dorna a treia.

Programul din toamnă al Jockey Clubului

Continuăm publicarea programului de toamnă dela Băneasa.

Orice câștigător din anul curent va lua câte 1 kg supragreutate pentru fiecare sumă de 30.000 lei. Câștigătorul în anul curent al unui premiu de 40.000 lei va mai lua 1 jum. kg. supragreutate, a două de 40.000 lei sau unul de 60.000 lei 3 kg. Caii cari n'au câștigat în anul curent un premiu de 25.000 lei primesc 2 kg. descărcare, dacă n'au câștigat în acelaș interval o sumă de 50.000 lei. Caii cari au câștigat în 1938 două premii de 70.000 lei vor mai lua încă 2 kg. supragreutate. Caii puși de vânzare pentru 120.000 lei primesc 2 kg. descărcare; 90.000 lei 4 kg.; 60 mii lei 6 kg.

Intrare 120 lei până la 1 Septembrie. Incă 180 lei pentru caii neretrași până la 5 Septembrie.

V. *Premiul Iési.* (Alegare mixtă). Pr. I. 25.000 lei. Pr II, 6.200 lei. Pr. III, 3.100 lei. Pr. IV, 1.600 lei. Dist. 1100 m. L. D.) Pentru orice cai din orice țară de 2 ani cari n'au câștigat în anul curent o sumă de 60.000 lei, nici un premiu de 40.000 lei. Greutate 56 kg. Orice câștigător al unui premiu de 25.000 lei ia 2 jum. kg. a două sau al unui premiu de 35.000 lei 5 kg. Cai puși de vânzare pentru 100.000 lei primesc 2 kg., pentru 75.000 lei 4 kg., pentru 50.000 lei 6 kg.

Intrare 75 lei până la 1 Septembrie. Incă 100 lei până la 5 Septembrie.

VI. *Premiul Tunari.* (Welter handicap). (Repriza II-a). Pr. I. 25 000 lei. Pr. II, 6,200 lei. Pr. III, 3.100 lei. Pr. IV, 1.600 lei. Dist 1200 lei (L. D.). Pentru orice cal după acceptarea greutăților sunt în a doua parte, adică spre greutatea minimă.

VII. *Premiul Busuioc.* (Handicap). Pr. I, 30.000 lei. Pr. II, 7.500 lei. Pr. III, 3.700 lei. Pr. IV, 1.800 lei. Dist. 1600 m. (P. N.). Pentru orice cai din orice țară, de 3 ani și mai sus cari n'au câștigat în anul curent o sumă de 120.000 lei. Handicapul se va publica la 4 Septembrie.

Intrare 90 lei până la 1 Septembrie. Incă 135 lei pentru caii neretrași până la 5 Septembrie.

ZIUA III-a, DUMINICA 10 SEPTEMBRIE

I. **Premiul Spic.** (Handicap de vânzare). Pr. I. 20.000 lei. Pr. II, 5.000 lei. Pr. III, 2.500 lei. Pr. IV, 1.200 lei. Dist. 1.400 m. (P I.). Pentru orice cai de 3 ani și mai sus cari n'au câștigat în anul curent o sumă de 50.000 lei. Caii publicați cu 64 kg. sau mai mult sunt de vânzare pentru 70.000 lei. Pentru fiecare 1 kg. mai puțin prețul de vânzare se scade cu 2.000 lei. Handicapul se va publica la 6 Septembrie.

Intrare 60 lei până la 5 Septembrie. Incă 90 lei pentru caii neretrași până la 7 Septembrie.

II. **Premiul Leaota.** (Welter handicap). Pr. I, 25.000 lei. Pr. II 6.200 lei. Pr. III, 3.100 lei. Pr. IV 1.600 lei. Dist. 1.600 m. (P. N.). Pentru orice cai de 3 ani și mai sus cari n'au câștigat în anul curent o sumă de 90.000 lei. Greutate minimă 45 kg. Publicarea greutăților la 6 Septembrie.

Intrare 75 lei până la 5 Septembrie. Incă 100 lei pentru caii neretrași până la 7 Septembrie.

III. **Premiul Katalin.** Pr. I, 40.000 lei. Pr. II, 8.000 lei. Pr. III, 4.000 lei. Pr. IV, 2.000 lei. Dist. 1.200 m. (L. D.). Pentru orice cai din orice țară, de 3 ani și mai sus. Greutate: 3 ani 55 kg., 4 ani și mai sus 57 kg. Caii cari au câștigat în anul curent un premiu de 40.000 lei, două de 35.000 lei, sau o sumă de 90.000 lei iau o supragreutate de 2½ kg.; unui premiu de 70.000 lei, două premii de 40.000 lei sau o sumă de 150.000 lei, 5 kg.

Intrare 120 lei până la 5 Septembrie. Incă 180 lei pentru caii neretrași până la 7 Septembrie.

IV. **Premiul Prédicateur.** Pr. I 70.000 lei. Pr. II, 14.000 lei. Pr. III, 7.000 lei. Pr. IV, 3.500 lei. Dist. 1000 m. (L. D.). Pentru caii din orice țară, de 2 ani cari n'au alergat Greutate 58 kg.

Intrare 180 lei până la 1 Septembrie. Incă 320 lei pentru caii neretrași până la 5 Septembrie.

V. **Premiul G-ral I. E. Florescu.** Pr. I, 70 000 lei. Pr. II, 14.000 lei Pr. III, 7.000 lei. Pr. IV, 3.500 lei. Dist. 2.100 m. (P. D.). Pentru caii din orice țară, de 3 ani. Orice câștigător dela 1 Septembrie anul precedent al unui premiu de 150.000 lei va lua 2½ kg. supragreutate, a două premii de 150.000 lei sau unul de 300.000 lei 5 kg. Greutate: 57 kg. Caii cari n'au câștigat în anul curent un premiu de 70.000 lei primesc 2 kg.

Intrare 180 lei până la 1 Septembrie. Incă 320 lei pentru caii neretrași până la 5 Septembrie.

VI. **Premiul Timișul.** (Alergare mixtă). Pr. I, 35.000 lei. Pr. II 8.000 lei. Pr. III, 4.000 lei. Pr. IV, 2.000 lei. Dist. 1.000 m. (L. D.). Pentru caii din orice țară, de 2 ani. cari n'au câștigat o sumă de 80.000 lei, nici un premiu de 50.000 lei. Greutate 56 kg. Orice câștigător va lua câte 1¼ kg. de fiecare sumă de 25.000 lei. Câștigătorul unui premi ude 40.000 le va mai lua 1¼ kg. supragreutate. Caii declarați de vânzare pentru 100.000 lei primesc 2½ kg., pentru 75.000 lei 5 kg., pentru 50.000 lei 7½ kg., pentru 40.000 lei 10 kg. Caii maiden primesc 2 kg. descărcare

Intrare 100 lei până la 5 Septembrie. Incă 160 lei pentru caii neretrași până la 7 Septembrie.

VII. **Premiul Lotărița.** (Handicap). Pr. I, 35.000 lei. Pr. II, 8.000 lei. Pr. III, 4.000 lei. Pr. IV, 2.000 lei. Dist. 2.200 m. (P. V.). Pentru orice cai din orice țară, de 3 ani și mai sus cari n'au câștigat în anul curent o sumă de 120.000 lei, nici un premiu de 75.000 lei. Publicarea greutăților la 6 Septembrie.

Intrare 100 lei până la 5 Septembrie. Incă 160 lei pentru caii neretrași până la 7 Septembrie.

ZIUA IV-A, JOI 14 SEPTEMBRIE

I. **Premiul Răsărit.** (Apprentis). (Alergare de vânzare). Pr. I, 20.000 lei. Pr. II, 5.000 lei. Pr. III, 2.500 lei. Pr. IV, 1.200 lei. Dist. cca 1.600 m. (P. I.). Pentru orice cai, din orice țară, de 3 ani și mai sus cari n'au câștigat în anul curent o sumă de 60.000 lei, și sunt de vânzare pentru 60.000 lei. Cai declarați de vânzare pentru 50.000 lei primesc 2 kg., pentru 40.000 lei 5 kg., pentru 30.000 lei 8 kg., pentru 20.000 lei, 11 kg., pentru 10.000 lei, 14 kg. Greutate 3 ani 57½ kg., 4 ani și mai sus 61 kg. Orice câștigător în anul curent va lua 1½ kg. de fiecare sumă de 20.000 lei câștigată. Câștigătorul dela 1 Septembrie anul curent, dacă a câștigat în anul curent până la această dată o sumă de 30.000 lei, mai ia o încărcare de 2½ kg. Caii cari n'au câștigat în anul curent primesc 3 kg., caii maiden primesc 6 kg. descărcare.

Intrare 60 lei până la 8 Septembrie. Incă 90 lei pentru caii neretrași până la 12 Septembrie

II. **Premiul Miorița.** (Welter handicap). Repriza I-a). Pr. I, 25.000 lei. Pr. II, 6.200 lei. Pr. III, 3.100 lei. Pr. IV, 1.600 lei. Dist. 1.500 m. (P I.). Pentru orice cai din orice țară, de 3 ani și mai sus cari n'au câștigat în anul curent o sumă de 100.000 lei, nici un premiu de 60.000 lei. Greutate minimă 45 kg. Handicapul se va publica la 11 Sept.

III. **Premiul Miorița.** (Welter handicap). Repriza II-a). Pr. I, 25.000 lei. Pr. II, 6.200 lei. Pr. III, 3.100 lei. Pr. IV, 1.600 lei. Dist. 1.500 m. (P. I.). Pentru caii cari după acceptarea greutăților sunt în a doua parte adică spre greutatea minimă.

IV. **Premiul Szandékos.** Pr. I, 30.000 lei. Pr. II, 7.500 lei. Pr. III, 3.700 lei. Pr. IV, 1.800 lei. Dist 1.700 m. (P. N.). Pentru orice cai, din orice țară, de 3 ani și mai sus cari n'au câștigat în anul curent o sumă de 120.000 lei, nici un premiu de 60.000 lei. Greutate: 3 ani 53 kg., 4 ani și mai sus 57 kg. Câștigătorul în anul curent al unui premiu de 25.000 lei sau unei sume de 40.000 lei, ia 1¼ kg., a două asemenea premii, unuia de 35.000 lei sau unei sume de 60.000 lei 3 kg., a două premii de 30.000 lei, unuia de 40.000 lei sau unei sume de 75.000 lei 4½ kg., a doua de 40.000 lei, sau unei sume de 100.000 lei 6 kg. Orice câștigător dela 1 Septembrie anul curent al unui premiu de 35.000 lei ia o încărcare de 2 kg. Câștigătorul în anul precedent a două premii de 75.000 lei sau al unui premiu de 150.000 lei mai ia o încărcare de 3 kg. Caii cari n'au câștigat în anul curent primesc 2½ kg.

Intrare 90 lei până la 8 Septembrie. Incă 135 lei pentru caii neretrași până la 12 Septembrie.

(Va urma)

Alergările de trap

Băneasa Trap; Ziua 25-a, Duminică 30 Iulie 1939 —PROGRAM DEFINITIV—

Premiul NEGR
Condiție — 13.000 lei

2120 Peggy Worthy, Turla
2140 Helen Halpin
2160 Brenn, Paj Axtell
2180 Curier, Barza
2200 Eggy
2220 Răsura
2240 Bețiv, Vuet
2300 Domnița Harry

Premiul VINDOBONA
Performanță — 15.000 lei

1700 Jack, Cavaler
1720 Pinkerton, Dor de Ducă. Taina, Primăvara
1740 Domnica, Floare, Legionar, Eggy, Sonora, Bețiv, Makrele, Santuța, Tufănica, Hollo
1760 Vointa, Sonia Worthy, Poenița, Cartușel, Draga Mea
1780 Busuioc, Centaur

Premiul WALHALLA
Condiție — 18.000 lei

2240 Kundry, Champion junior, Katy Caid, Dorka
2260 Kanada, Pandur, Winsome Josedale
2280 Havana

Premiul RATEȘ
Condiție (1/1) — 13.000 lei

1700 Domnia, Lut, Năluca, Victoria, Princesse Axtell, Zanoza, Ciuleandra, Bănuța, Uracă, Dracu, Iarba, Nicevo, Ikar, Dreapta, Olga
1720 Năvalnic, Romănaș, Speranța
1740 Bistricioara
1780 Cimbric, Isvor T.
1800 Tara, Rozina

Premiul NINUS
Condiție — 15.000 lei

2120 Helen Halpin
2160 Santuța
2180 Dorna
2200 Torent, Vointa, Ben Hur, Catinca, Pacahantos, Zeta
2240 Dorka
2260 Pandur
2280 Pock

Premiul WOTAN
Handicap — 21.000 lei

1700 Viitor, Theodora, Anny Worthy, Fama, Naplopo, Vivat
1720 Sam Worthy, Margaret T., Pandur, Ninon, Josedale Margot, Iubita
1740 Jade, Zzeged
1760 Pisica
1780 Gondolat II
1800 Gruia
1820 Joppa Hanover

Premiul BRUNHILDE
Record — 18000 lei

2120 Ieroșca II, Kamaa, Coconaș Busuioc, Mura
2140 Brebenea, Talaz, Ciclop, Casatca
2160 Blondella, Anny Worthy, Eftin, Nation, Champion junior
2180 Sam Worthy
2240 Gruia

Premiul ODIN
Handicap — 13.000 lei

1700 Ialpug
1720 Miriștea, Eol
1740 Zamora, Puica, Domnitor, Cavaler, Primăvara, Paj Axtell
1760 G-ral Worthy, Florita, Pinkerton, Zgomot, Candriu, Taina, Dâmb, Mura II, Epoca, Amy Scotland, Extra
1780 Mohor, Makrele

Premiul SIEGFRIED
Handicap — 15.000 lei

2100 Va-ta, Lăcrămioara, Hollo
2120 Dolly Worthy, Dorna, Rugina
2140 Ieroșca II, Bruma II, Catinca, Leu, Pacahantos, Busuioc, Vuet
2160 Kamaa, Coconaș
2180 Brebenea, Ducesa, Giuditta Zeta
2200 Anny Worthy

„TURUL FRANȚEI"

Competiţiunea suverană a lumii sportive

Archambaud a câştigat cea de-a 12 etapă

Vietto n'a putut rezista atacurilor succesive ale Belgienilor

Vietto a pierdut un minut 30 de secunde faţă de S. Maes, care a fost bătut la sprint de Archambaud

Etapa a 12-a s'a desfăşurat între localităţile Marseille-Monaco, fiind constituită din două etape Marseille-Saint Raphael (157 km.) şi Saint-Raphael-Monaco (121 km 500).

Prima semi etapă a fost câştigată de Neuens urmat de Jaminet şi Archambaud.

A doua semi-etapă a câştigat-o Archambaud, urmat de S. Maes şi P. Gallien.

URMARIND DESFAŞURAREA ETAPEI A 12-a

Până aproape de Cogolin, plutonul rămâne compact, alura fiind cât se poate de regulată, dar totuşi modestă. O primă evadare se produce uşor, dar fugarii sunt prinşi aproape de localitatea Beauvallon. O nouă urmărire începe din cauza alergătorilor Jaminet şi Neuens, care demarează puternic aproape de Nartelle. La rândul lor, Vanoverberghe şi T. Van Schendel, caută să profite de un moment prielnic, pentru a se depărta de pluton.

Apoi după alţi câţiva kilometri trec la atac Galateau şi Neuville.

Ruta etapei dealungul mării îşi schimbă brusc direcţia şi alergătorii sunt nevoiţi să lupte împotriva unui vânt puternic. Imediat ce vântul începe să pună în dificultate forţele alergătorilor, cei mai slabi cedează şi se ascund fricoşi pe la coada plutonului. La acest capitol, trebuiesc trecuţi cloarec, care era într'o nefavorabilă condiţie fizică, Gianello, ce suferea de genunchiu şi Hellemmons, bolnav de stomac.

După puţin timp, la prima coastă mai pronunţată, lotul concurenţilor se desface într'o succesiune de mici plutoane. La un moment dat Archambaud, printr'un efort fantastic, în plin vânt, trage puternic pentru a ajunge plutonul condus de Galateau, Neuville şi T. Van Schendel. Cu muşchii dela picioare crispaţi, cu faţa palidă de eforturile pe care le făcea — mai mult ca să înfrunte furia vântului — Archambaud câştigă centimetru cu centimetru şi în apropiere de localitatea Saint-Raphael îi ajunge pe fugari, plasându-se la locul trei.

Intr'unul din oraşele unde se dădeau premii pentru primul sosit, la sprintul pentru primul loc, Neuens fiind în fruntea plutonului reuşeşte să vadă primul steagul care anunţa linia de sosire. Starteurul fiind prea aproape de viraj, Neuens a fost primul care l-a văzut şi a câştigat luându-şi tovarăşii prin surprindere.

NIMIC PANA LA TURBIE

Sub teroarea unei călduri tropicale, concurenţii nu prea sunt dispuşi la atacuri şi deaceia toate acţiunile devin la un moment

RENÉ VIETTO

dat sterile, fiecare mulţumindu-se să se menţină în pluton. Micile coline n'aduc nici o schimbare, căci alergătorii le urcă fără nici o dificultate, trecând cu schimbul la trenă. La scoborîşuri şi când drumul mergea paralel cu marea, nimeni nu vroia să evadeze, aşteptând marile dealuri Eze şi La Turbie.

Plutonul compact accelerează puţin alura la intrarea în Nisa, apoi „apele intră în matcă", şi alura se domoleşte din nou.

Puţin după ieşirea din oraş Cosson sparge, iar Le Guevel se opreşte şi-l aşteaptă.

Deodată drumul se îndreaptă brusc şi în faţă se vede maistoasa colină Turbie. La începutul dealului ia conducerea un „tricou verde", era Ritserveldt. După puţin urcuş, el este ajuns de Gianello.

La rândul lor belgienii atacă furioşi ,trăgând după fugari întreg plutonul. Incetul cu încetul, toţi cei rămaşi prind plutonul şi totul reintră în liniste.

ATACUL CEL MARE

Alergătorii erau înşiruiţi astfel: un prim pluton format din: S. Maes, Vissers, Vietto, Archambaud, Ritserveldt, Bernardoni, Jaminet, Thiétard ,A. Van Schendel şi Kint, urma apoi un pluton format din Gianello, M. Clemens, Marcaillon, Cloarec, De Korver, Aureille, Tassin, Disseaux şi Vlaemynck. La un defileu, Vissers demarează puternic. Vietto contraatacă de două ori, dar a treia oară nu mai poate, deoarece în ajutorul lui Vissers, vin şi S. Maes, Archambaud şi Ritserveldt.

Toţi patru trec cu schimbul la trenă şi în aproape 3 kilometri Vietto este handicapat cu circa 200 de metri.

In apropiere de Cannois, Vietto pare pierdut, însă în ultimul moment primeşte ajutorul lui Bernardoni, care era încă în plenitudinea forţelor sale.

Totuşi Vietto pierde din ce în ce mai mult şi la scoborîrea dealului Tourbie pierduse 50 de secunde. Un km. mai departe, ne mai fiind urcuş, Vietto înteţeşte alura şi ajunge pe cei patru adversari.

VIETTO SLABEŞTE PENTRU A DOUA OARA

Plutonul conducător este format din M. Archambaud, Vietto Vissers, S. Maes, Kint, Ritserveldt şi Jaminet. La 300 de metri urmează Thiétard, Bernardoni şi A. Van Schendel.

Regruparea primului pluton durează prea puţin timp. Intr'adevăr, deşi pe drum plat, Archambaud sprinteză din nou prin surprindere şi ia un avans de 100 metri. Plutonul nu se grăbeşte să-l urmeze. Singur S. Maes demarează puternic, vrând să-l prindă pe campionul lumii la cea mai grea încercare a acestui sport „recordul orei".

Vietto, fiind luat prin surprindere, caută în zadar să refacă terenul, fiind păzit de ochii vigilenţi ai camarazilor

„MINUNEA"... ARCHAMBAUD

Inaintea lui Vietto, Archambaud, într'o splendidă dispoziţie de lucru, munceşte fantastic pe plat, tot aşa de bine ca şi la scoborîşuri. Archambaud scoborînd spre Mediterana are o goană fantastică şi la fiecare viraj e pe punctul de-a se răsturna. S. Maes, care îl urma fiind mai prudent întrebuinţa frâna de mai multe ori şi deaceia a pierdut un teren destul de apreciabil.

Până la sosire, nu mai sunt prinşi nici Archambaud nici Maes.

Iată cum se prezintă clasamentul general după 12 etape.

1.	VIETTO cu 82 de ore	45'	03"
2.	S. Maes	(2)	1 49
3.	Vlaemynck	(3)	6 59
4.	Vissers	(4)	9 15
5.	Archambaud	(6)	9 47
6.	Lambrichts	(5)	12 4

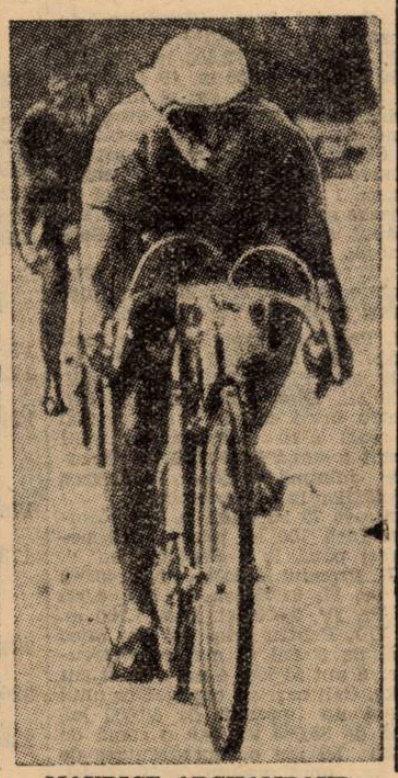

MAURICE ARCHAMBAUD bate la sprint pe S. Maes

7.	Marcaillou	(7)	14 8
8.	Disseaux	(8)	16 11
9.	Thiétard	(9)	17 46
10.	Ritserveldt	(10)	19 34
11.	M. Clemens	(11)	23 31
12.	Vanoverberghe	(12)	24 59
13.	A. Van Schendel	(15)	29 18
14	Passat	(16)	30 12
15.	Fréchaut	(13)	30 17
16.	Louviot	(17)	31 8
17.	Galateau	(14)	31 43
18.	Didier	(18)	33 31
19.	Maliet	(19)	34 2
20.	Gianello	(20)	38 48
21.	Naisse	(21)	40 32
22.	Pagès	(23)	42 40
23.	Périkel	(22)	44
24.	Tassin	(24)	46 13
25.	Dominicus	(26)	55 48
26.	Bernardoni	(29)	56 30
27.	Yelamos	(25)	58 8
28.	Cosson	(28)	58 21
29.	Fontenay	(27)	59 8
30.	Gallien	(30)	1 00 49
31.	P. Clemens	(33)	1 5 55
32.	Jaminet	(36)	1 8 37
33.	De Korver	(34)	1 8 44
34.	Kint	(38)	1 13 11
35.	Berty	(31)	1 14 39
36.	Hendrickx	(37)	1 15 41
37.	Pedroli	(39)	1 17 4
38.	Neuville	(40)	1 17 26

MAURICE ARCHAMBAUD

39.	Cloarec	(41)	1 17 42
40.	Wagner	(32)	1 17 59
41.	T. Van Schendel	(35)	1 18 19
42.	Codron	(43)	1 27 22
43.	Le Guevel	(42)	1 28 32
44.	Aureille	(44)	1 28 40
45.	Perret	(45)	1 30 42
46.	Le Grevès	(48)	1 3 17
47.	Hellemons	(46)	1 5 45
48.	Neuens	(47)	1 46 15
49.	Le Moal	(49)	1 54 31
50.	Fournier	(50)	2 11 59
51.	Soffietti	(51)	2 16 57

*

Cifrele din paranteză indică locul pe care alergătorul l-a ocupat în etapa precedentă.

„Săptămâna sporturilor" la Slănic-Prahova

Slănic Prahova. — *Din iniţiativa unui grup de sportivi din Bucureşti, la Slănicul Prahovei s'au pus bazele unei aşa zise „Săptămâni a sporturilor".*

In felul acesta, vor avea loc câteva întâlniri între diversele formaţii sportive din localitate şi altele improvizate din vizitatori.

Programul va fi următorul:

VINERI 28 VII. 939: ora 10. Match de Volley-ball între selecţionata Slănicului şi vizitatori.

Ora 11 jum. *Ping-Pong.* Probe de simplu domni, doamne şi dublu mixt şi dublu domni şi doamne. D. a. ora 17. *Atletism.* Probe de viteză 100—200—400 m. săritura în lungime şi înălţime, disc.

Sâmbătă, 29. VII. 939 ora 17. Match de football între selecţionata Slănicului — vizitatori.

In pauză alergări în saci.

Duminică, 30 VII. 939 ora 10 Natatie, viteză şi fond: doamne, domni şi copii. Sărituri.

ROŢI ŞI PEDALE

Gruparea „Leonida" convoacă pentru Joi 27 Iulie toţi ciclistii, la sediul său din atelierele „Leonida" şos. Jianu. Alergătorii sunt rugaţi a se prezenta cu tot echipamentul pe care-l au asupra lor, pentru a se face inventarierea. Absenţii vor fi pedepsiţi disciplinar.

In vederea „Balcaniadei cicliste"

D. gen. Dombrowski

a promis tot sprijinul pentru repararea velodromului dela Belu

Mai zilele trecute ne-a sosit din partea federaţiei o veste îmbucurătoare, care pune ciclismul într'o lumină nouă.

Vestea aceasta bună se referă la velodromul dela Bellu, care actualmente este impracticabil.

Fiindcă are numai turnantele din beton, pista după un an de zile a devenit plină de gropi şi de buruieni.

Iată deci ciclismul la un greu impas, deoarece nu se mai puteau organiza nici un fel de reuniuni.

Totuşi, cât s'ar părea, folosinţa unui velodrom constitue un punct vital pentru menţinerea şi perpetuarea ciclismului.

Şi iată dece: dispunem de foarte puţini alergători în raport cu întinderea ţării noastre. Faptul n'ar constitui nici o grijă, dacă am avea un velodrom pe unde să putem forma noi elemente, care să poată să înlocuiască pe „bătrânii" vulpoi. Ne-am obişnuit dela o bucată de vreme doar cu Tudose, Mormocea, Ţapu, Safanov, Hapciuc, Hrenciuc ş. a. m. d.

Nici un nume nou, nici un alergător capabil de-o eventuală înlocuirea acestor aşi. Nu-i vorbă, nu putem contesta că Tudose este într'o formă excelentă sau că Ţapu nu este cel mai rutinat alergător. Nu Doamne fereşte!

Totuşi, nu apare nimic la orizontul ciclismului, şi Tudose et comp. rămân fără adversari serioşi, plini de vlaga tinereţii şi de dorinţa de-a se impune.

Şi când te gândeşti, că toate aceste neajunsuri s'ar putea ameliora, dacă am avea un velodrom ca lumea.

Pe o pistă bună, organizând cât mai multe reuniuni, se vor câştiga adepţi noi cari, puşi pe o cale bună, vor deveni în scurt timp alergători complecţi. Căci este uşor lucru să pui pe un fondist să ia parte la o reuniune de velodrom, decât să încerci elemente noi, direct în curse de şosea, în probe de rezistenţă, unde văzând că n'au nici o şansă, se descurajează şi abandonează sportul pentru care avea o mare dragoste la început.

Dar iată că totul s'a aranjat cât se poate de bine, căci federaţia în urma intervenţiilor făcute e pe cale de a-şi vedea visul înfăptuit, adică de-a avea un velodrom amenajat după cele mai moderne principii.

PISTA DELA BELU VA FI COMPLET BETONATA

D. V. Canarache a avut repetate întrevederi cu d. ing. Teodoru, dela Primăria Sectorului III Albastru şi conducător al formaţiei „A. C. S. A", împreună cu care s'a deplasat eri şi alaltăeri la Belu, făcând „cercetări la faţa locului", în vederea refacerii velodromului.

Astfel se va aduce o rectificare radicală întregii piste, betonarea liniilor drepte preocupând în deaproape, ca şi a virajelor a căror înclinare va corespunde cerinţelor pistelor moderne.

TRIBUNE METALICE DE 5000 LOCURI

Un fapt îmbucurător, îl constitue promisiunea d-lui general Dombrowsky de a instala pentru Balcaniadă tribune metalice de 5000 locuri.

O dovadă în plus deci că sportul ciclist a pornit pe un drum frumos.

BOX

La Mangalia

6 tinere speranţe ale pugilismului românesc se recreează în vederea noului sezon...

...aceasta, datorită concursului d-lui colonel Egizio Massini

După cum am anunţat la timp, d. colonel E. Massini, un neîntrecut iubitor şi sprijinitor atât moral cât şi material al boxului românesc, a trimis la Mangalia pe cont propriu, pentru a-şi desăvârşi forma, şase din cei mai buni pugilişti amatori ca o răsplată a muncii şi perseverenţei depusă de aceşti boxeuri în trecutul sezon, a căror performanţe înregistrate au lăsat să se întrevadă că sunt posesorii unor calităţi excepţionale. Gestul d-lui col. Massini, deşi nu e primul, dovedeşte cu prisosinţă marea sa dragoste pentru acest sport şi grija de căpetenie ce-o manifestă faţă de elementele de valoare.

Ion Popa, Gino del Fobro, Ion Chiriac, Andrei Valentin, Constantin Tudose şi Constantin Lăzărescu, iată cei şase boxeuri cărora d. colonel Massini le-a oferit cu atâta căldură părintească, ospitalitatea cea mai largă la vila domniei sale din Mangalia, în tabăra elevilor muzicanţi străjeri. „Vedetele" de mâine se antrenează sub priceputa supraveghere a bine cunoscutului maestru Zamfir Popazu, căruia, d. colonel Massini, i-a încredinţat pe cei şase reprezentaţi ai herminei. Maestrul a întocmit un program de antrenament pe care este executat cu o deosebită rigurozitate în tocmai de către elevii săi.

Dar să facem loc scrisorii trimisă de „nea" Popazu în care ne descrie cum începe şi se termină antrenamentul pe o zi.

„La ora 6 dimineaţa sculatea. După ce facem puţină gimnastică trecem la exerciţii de fond pe malul mării. Luăm cafeaua cu lapte, după care urmează baia. Apoi cu o barcă pornim în largul mării la pescuit. In timp ce o parte din grup rămân la „undiţă", Popa, Gino şi Valentin sar în apă unde fac „natatie" pe distanţe mari. Sunt singurii cari înnoată în mod desăvârşit, dintre toţi elevii mei de aci.

Urmează o oră de „plaje" în larg şi bine'nţeles, în barcă.

Intoarcerea la mal e o adevărată întrecere de „skif", băeţii arătându-se adevăraţi „maeştri" în arta canotajului. La ora 10 din nou cafea cu lapte, sandwish-uri, apoi două ore, în cari se cuprind jocuri de table, exerciţii de „capră", etc. Masa o luăm la pensiunea „Line" după care toată lumea trece la culcare până la ora 5½ d. a. când întreg grupul pornim spre câmpul de antrenament având instalate toate aparatele necesare. Cu o jumătate de oră înainte de începerea antrenamentului, întreg câmpul este plin de sezonişti cari vin să asiste la felul cum elevii mei îşi desăvârşesc forma. Publicul se cifrează la câteva sute, la cari dacă mai adăugăm şi elevii străjeri nelipsiţi, trece de 1000 persoane. Nici la reuniunile mele dela Bucureşti n'am avut atâţia spectatori ca aici! După masa de seară, facem o plimbare de două ore în oraş, iar la ora 9½ stingerea.

Băeţii dorm nemişcaţi şi e firesc să se întâmple astfel, după exerciţiile fizice efectuate în cursul zilei".

Iată cum începe şi se termină programul de antrenament pe o zi al „speranţelor" ringului românesc, de sub conducerea maestrului Zamfir Popazu.

Duminică 23 Iulie, d. colonel Massini a invitat întreg grupul pe dig unde s'au desfăşurat mari serbări nautice, şi tot datorită intervenţiei domniei-sale, au putut pătrunde pe un vapor proaspăt construit, primind explicaţiile necesare dela căpitanul vasului. Tot pe acest vas, grupul va face o excursie Duminica viitoare dela Mangalia la Constanţa şi retur. După cum reiese, d. colonel Massini a avut grija ca boxeurii, după exerciţiile fizice din cursul săptămânii să fixeze, o zi (Duminica) închinată excursiilor prin împrejurimi, o adevărată recreaţie a sufletului şi încântare a ochilor. Sperăm că gestul d. col Massini va avea efectul dorit, şi că în viitorul sezon, pugilistic, cei şase elevi dela Mangalia vor căuta să înregistreze aceleaşi succese, ca o recunoştinţă adusă celui ce le-a purtat o grijă cu adevărat părintească şi ca o dovadă că încrederea acordată posibilităţilor lor pugilistice de d. col. Massini a fost pe deplin meritată.

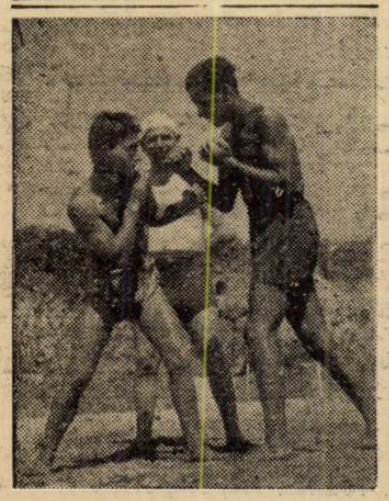

Pe plajă, Chiriac şi Popa se antrenează, sub supravegherea maestrului Apazu

„Veteranul" Tony Canzonieri a reintrat victorios

Fostul campion mondial la categoria uşoară, Tony Cazoneri, *a reintrat acum câteva zile.*

Infruntând, la New-Haren pe Ambrose Logan, *„veteranul" Canzonieri, după 8 reprize, a 3 minute a obţinut decizia la puncte.*

BEN VALENTINE, învingătorul lui ILIE PETRESCU boxează cu FRED HENNEBERY

Ben Valentine, **campionul Irlandei la categoria semi-grea şi învingător al lui** Ilie Petrescu **va boxa în curând cu** Fred Hennebery, **campionul Australiei la aceiaşi categorie.**

In caz de victorie asupra lui Valentine, Hennebery va boxa cu JACK MAC AVOY pentru titlul Angliei la „semi-grea".

NATAŢIE

Astăzi după amiază se dispută concursurile de înnot pentru Cupa „Strandul Kiseleff"

Incepând dela orele 16, se dispută astăzi ziua I-a a cupei oferită de direcţiunea strandului Kiseleff, în frunte cu d. Lică Packer, care este un bun criteriu pentru verificarea înnotătorilor cari fac deplasarea la Tg. Mureş.

Cupa este rezervată tuturor cluburilor locale şi va fi câştigată definitiv de clubul care va acumula cele mai multe puncte

După concursul de astăzi, se vor fixa definitiv probele la cari iau parte înnotători selecionaţi pentru cupa „Mihail Savu" la Tg. Mureş. Deasemenea şi jucătorii echipei de polo pe apă.

Programul şi favoriţii probelor :

50 m. liber domni.
Favorit: I. Slăvescu (V. D.).
100 m. spate domni.
Favorit: Gh. Russu, (dacă nu la startul I. Slăvescu (V. D.).
200 m. piept domni.
Favorit: Paul Puşcaşu (Metropola).
100 m. piept doamne.
Favorită : Katto Lengyel (V. D.).
50 m. piept juniori.
Favorit : Nelu Georgescu (V. D).
3×100 m. stafetă mixt domni.
Favorit: Vif. Dacia.
50 m. liber juniori.
Favorit : Nellu Georgescu (V. D.).
100 m. spate juniori.
Favorit : Bebe Vogel (C.M.R.)

Matchurile de polo

Imediat după terminarea probelor nautice se vor juca şi două matchuri de polo pe apă.

Sportul Studenţesc — C. N. R. II, arb. Piciu Fischer

Deschiderea o va face matchul între Sp. Studenţesc şi C.N.R. II, care se dispută în cadrul campionatului cat. II-a.

Acest joc nu va fi de bună calitate, în schimb va fi completat prin ambiţia şi vigoarea cu care aceste cluburi luptă pentru victorie.

Favorit: Sp. Stud. la luptă mare.

Bucureşti A. contra Bucureşti B.

Pentru o selecţionare cât mai bună a jucătorilor pe apă, cari vor prezenta regiunea Muntenia în cupa M. Savu la Tg. Mureş, se va disputa astăzi un match între cei mai buni bucureşteni.

Felul cum sunt alcătuite echipele va da loc la un match frumos în care fiecare jucător va face tot posibilul să se arate demn de a face parte din selecţionata Bucureştiului.

Formaţiile echipelor:

BUCUREŞTI A. : Niky Ifrim (Teokrantz), A. Barna, Mitoscrin-Levita, Slăvescu, Fischer Szaba.

BUCUREŞTI B. : Iacobini-(Stein), Radu Grig,, Kimbaum, Toth, Satmari, Manoliu, Teodorescu-Topu.

Florin Brătan

Arbitrii calificaţi de F. R. I.

Bucureşti
V. Cotina, T. Kronz, Radu Grigore, Eegon Fischer şi Paul Stroescu.
Timişoara
Emerich Freund.
Cluj
Orosz.
Tg. Mureş
Schwartz Bandy, Komyaty.

— Senzaţia la Tg. Mureş va fi copilul minune din Temişoara Pastor Ladislau.

— Dacă nu vine U. T. E. campioana Ungariei în România la 29 şi 30 August, Clubul Ilsa organizează la Timişoara o mare reuniune nautică între: Tg. Mureş, Bucureşti, Cluj şi Arad.

Comunicat

Se aduce la cunoştinţa următorilor înnotători, selecţionaţi în echipa Bucureşti, care va face deplasarea la Tg. Mureş, că sunt oligaţi a participa la concursurile pentru cupa STRAND, astăzi la orele 16, strandul Kiseleff :

I. Slăvescu, I. Fischer, Gh. Russu, N. Georgescu, Levita, Andrei, Barna, Bebe Vogel, Popescu Katto Lenghel, B. Wexler, Eva Szego, Nelson, Isabela Stofran, Istvan Szabo, Kinbaum, Adriani, W. Schullery, Horaţiu Mitoşeriu, Edith Lerea, Bruno Rotter, Dan Avramescu, Marga Giuris, Protopopescu, Dorel Stein, Neagu Stelian, Teodorescu Tapu, Iacobini H., Radu Grigore, Sanmari, Alexandru Lascu, Toth, Puşcaşu, Manoliu, SCaragea Niki Ifrim.

Cu această ocazie vor comunica dacă sunt sau nu disponibili.

Cei care nu se vor conforma vor fi aspru sancţionaţi.

*

Intrucât cantonamentul la Tg. Mureş, se va face intr'un internat, toţi înnotătorii vor aduce pernă şi cearşaf.

*

Plecarea la Tg. Mureş va fi Vineri 28 Iulie, la orele 8 dimineaţa.

Innotătorii sunt obligaţi să fie prezenţi la orele 7, când se va face apelul, în sala de aşteptare cl. II. (Gara de Nord).

VOLLEY BASKET-BALL

Activitate intensă pe Valea Prahovei

Poiana Ţapului, 25. — Incă de vreo câţiva ani, mica localitate dintre Sinaia şi Şuşteni, adună toate elementele volleyului plecate în vacanţă pe valea Prahovei, în match-uri amicale. Anul acesta conform programului sportiv susţinut de d. Christian Ionescu director la O. N. T. şi d. doctor P. Sava, e pe punctul de terminare şi un teren de basket situat la marginea pădurii, lângă drumul ce duce la Urlătoare. Acest teren care suscită interesul multor jucători bucureşteni ce sunt în vacanţă în localitate precum şi în Predeal, Buşteni şi Sinaia va adăposti anul acesta o cupă de basket intitulată „Cupa de basket Valea Prahovei", oferită de d. Christian Ionescu, la care se vor putea inscrie orice echipă de sezonişti depe Valea Prahovei.

*

In cadrul activităţii de volley, astăzi s'a jucat un match revanşă la Buşteni (urmare match-ului din 21 crt. ce a avut loc la Poiana Ţapului) între echipele localităţilor Buşteni şi Poiana Ţapului.

Matchul (2 returi din 3) foarte strâns, a constituit un punct de atracţie pentru sezoniştii din Buşteni şi Poiana Ţapului.

Echipa oaspetă venită cu o galerie numeroasă şi sgomotoasă, a reuşit să-şi adjudece match-ul, după ce pierduse primult set la mică diferenţă. A condus autoritar d. Mircea Poenaru Bordea, arbitru oficial, următorele formaţii.

Buşteni : George Niculescu, Dudu Riegler, Rodica Riegler, Sim Sădeanu (Sp. Studenţesc) K. Teleinek, Lupu Miron (Bonaparte).

Poiana Ţapului : Aurel Iordăchescu, Nicu Crivăţ, Costică Grecu (Radu Vodă) Titinel Teeodorescu (I. P. P.), Nelu Stamatescu, Gigi Ionescu, Lulu Vasilescu, Caraiman).

REZULTATE TECHNICE

Matchul din 21 crt. jucat la Poiana Ţapului :

Poiana Ţapului b. Buşteni : 15—7 ; 10—15; 15—13. Match revanşă din 24 crt. jucat la Buşteni.

Poiana Ţapului b. Buşteni : 12—15 ; 15—6; 15—9.

Vineri 28 crt. după amiază, se continuă activitatea volleyballistică la Poiana Ţapului. Va fi un turneu între Predeal, Buşteni şi Poiana Ţapului.

Dacă terenul de basket va fi gata până în această zi, se va juca şi un mach de basket între Buşteni şi combinata restului. Credem că partida va fi extrem de spectaculoasă, căci ştim că printre jucători numărăm pe Dudu Riegler (căpitanul echipei naţionale de basket), Sim Sădeanu, Mircea Poenaru Bordea, precum şi Gică Petrescu.

Pe această cale invităm pentru Vineri orice altă echipă de pe Valea Prahovei ce se poate deplasa în Poiană.

P.

Un comunicat al F. R. B. V.-ului în vederea cantonării jucătorilor

Federaţia de Basket şi Volley Ball aduce la cunoştinţa jucătorilor ce vor fi cantonaţi la tabăra A. C. T. dela Timişul de Sus, următoarele:

Plecarea a fost fixată pentru Marţi 1 August la orele 5,30 a. m. Toţi acei cari vor pleca trebuiesc să fie în Gara de Nord - sala de aşteptare clasa II-a — la 5,30 precis.

Fiecare jucător îşi va lua pentru sine următoarele:

Pătură, cearceafuri, perne, faţă de perne, schimburi pentru 30 de zile şi tot echipamentul sportiv.

*

Pentru Luni 31 Iulie, orele 20 fix, jucătorii sunt convocaţi la sediul F. R. B. V. din str. I. L. Caragiale nr. 13, pentru a primi instrucţiuni şi recomandări din partea d-lui preşedinte Petre C. Angelescu.

Prezenţa este obligatorrie.

Sporturi mecanice

RUDOLF CARACCIOLA
a triumfat pentru a şasea oară in „Marele Premiu al Germaniei"
Interesante amănunte în legătură cu ultima întrecere disputată pe circuitul dela Adenau

In numărul nostru de Luni am publicat rezultatul brut al cursei automobiliste pentru „Marele Premiu al Germaniei", disputat Duminica pe Nuerburg Ring, faimosul circuit dela Adenau.

Revenim astăzi cu amănunte complete asupra acestei importante alergări, mai ales că agenţia care ne-a transmis telegrama a făcut şi unele greşeli de înregistrare a rezultatului.

CARACCIOLA PENTRU A ŞASEA OARA INVINGATOR

„Marele premiu al Germaniei" s'a alergat anul acesta pentru a 12-a oară, pe distanţă de 501 km. 820. Deci, circuitul Nuerburg-Ring, lung de 22 km. 810 a fost acoperit de 22 ori.

Victoria a revenit după cum se ştie, germanului Rudolf Caracciola, care triumfă pentru a şasea oară în această dură competiţiune.

Imensa mulţime care, cu tot timpul nefavorabil făcuse deprecupeţit elogiile şi ovaţiunile plasarea la locul cursei, nu şi-a la adresa învingătorului care, la un moment dat, nu putea să mai scape de tovărăşia numeroşilor lui admiratori.

MUELLER ŞI NUVOLARI

La fel de merituoşi au fost şi alergătorii Muelller şi Nuvolari, cari pe cea de a doua parte a alergării au dat serios de lucru lui Caracciola. In felul acesta, primul a confirmat valoarea arătate cu prilejul recentei victori repurtată în „Marele Premiu al Franţei".

Secundul a difuzat aceleaşi frumoase posibilităţi cari în trecut au făcut din el cel mai proeminent alergător al continentului. Din păcate, Nuvolari nu a putut să culeagă roadele valorii arătate, fiind silit să abandoneze lupta în trei tururi înainte de ţinta finală, din cauza unui defect mecanic.

CEA MAI SEVERA SELECŢIE

Şi de rândul acesta, violenţa disputei pentru întâietate a făcut un mare număr de victime. Căci, deşi ploaia a spălat în câteva rânduri circuitul, protagoniştii alergării nu au ezitat să accelereze serios.

Hermann Langa plătit primul tribut. Plecat în frunte, în alură îndrăctă, prmul favorit al competiţiunei a trebuit să părăsească alergarea, pe urma unui defect mecanic în cel de al treila tur. Hans Stuck şi Brendel (Mercedes Benz) nu au întârziat să-l mite, pentru ca la turul al cincilea Manfried von crauchitsch să abandaneze deasemenea.

Deci, nu se intrase bine în turul al şaselea şi 3 din cele 4 trăsuri Mercedes Benz erau scoase din luptă.

In cel de al şaselea tur, Villoresi a fost victima unei răsturnări, dar din fericire a scăpat neatins. A trebuit însă să abandoneze. După alte câteva tururi Hasse care trecuse la comandă într'un moment când Caracciola şi Nuvolari opriseră pentru alimentare, a derapat pe pista scăldată de ploaie ieşind de pe pista şi distrtugându-şi trăsura.

Puţin după aceia şi Pietsch a avut un accident asemănător dar a isbutit prin mijloace proprii să reia lupta. In acest timp şi Meier pe Auto Union şi Mandirola pe Maserati au fost siliţi să se retragă, acesta din urmă pentru motivul că s'a alimentat în altă parte decât la boxa care îi era rezervată.

Până la jumătatea cursei a fost o continuă schimbare la conducerea cursei. In primele două tururi, Lang şi Pietsch ; de la al treilea până la al şaselea Nuvolari ; dela al şaptelea la al nouălea Caracciola ; dela al zecelea la al 12-lea Hasse şii însfârşit dela al 13-lea la ultimul, Caracciola talonat de Muler.

DUELUL CARACCIOLA—MUELER

O ultimă emoţie a fost în turul al 18-lea când Caracciola a trebuit să oprească pentru o alimentare. Avantajul său asupra lui Mueller era în acel moment de 37 secunde, dar mecanicii lui Mercedes Benz au efectuat operaţia în 1 secunde, astfel încât Caracciola a putut să plece înainte ca urmăritorul său să-l ajungă.

La al 20-lea tur a fost rândul lui Mueller să oprească astfel că distanţa iniţială a fost restabilită.

DURATA OPRIRILOR

Este interesant de ştiut cât s'a oprit fiecare concurent în timpul cursei. Deaceia publicăm tabloul de mai jos :

Nuvolari, 3 opriri : durata totală 3 m. 40 s.
Mueller, 2 opriri : 1 m. 05 s.
Hasse, o oprire : 40 sec.
Meier, 2 opriri : 4 m. 34 s.
Caracciola, 2 opriri : 1 m. 44 secunde.
Brauchitsch, o oprire : 1 m. 10 s.
Lang, o oprire : 2 m. 30 s.
Dreyfus, 3 opriri : 3 m. 54 s.
Raph, o oprire : 50 s.
Villoresi, 4 opriri : 4 m. 22 s.
Pietsch, 2 opriri : 6 m. 20 s.
Joa, 2 opriri : :4 m. 31 s.
Mazaud nu a oprit niciodată.

REZULTATUL TECHNIC

1. CARACCIOLA (Mercedes Benz), 4 ore 08 min. 41 sec. 4 cu o medie orară de 121 km. 200 ;

2. H. Mueller (Auto Union), 4 ore 09 min. 39 sec. 3 ;

3. Pietsch (Maserati), la un tur ;

4. Dreyfus (Delahaye), la 2 tururi ;

5. Raph (Delahaye), la 3 tururi ;

6. Mazaud (Delahaye), la 3 tururi ;

7. Joa (Maserati), la 3 tururi

Au luat plecarea 17 concurenţi şi au abandonat 10.

Cel mai rapid tur a fost efectuat de Caracciola cu o vtiezâ de 131 km. 500 pe oră.

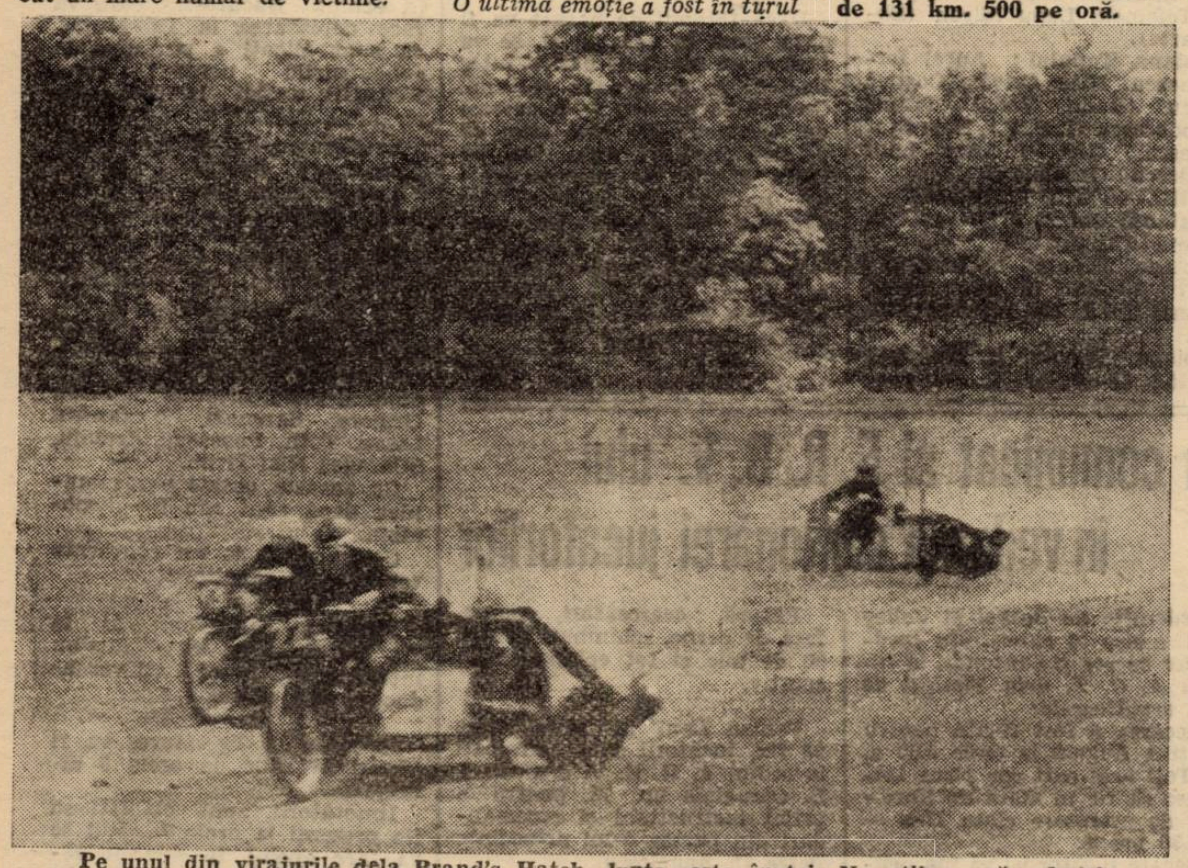

Pe unul din virajurile dela Brand's Hatch lupta este în toi. Nu ştii ce să admiri : măestria piloţilor sau îndrăsneala pasagerilor

Campionatul automobilist de viteză al Europei
Mueller în fruntea clasamentului

Intr'un număr precedent al ziarului nostru am publicat clasamentul conducătorilor în campionatul automobilist de viteză al Europei.

Intrucât acel clasament nu avea împuternicirea oficială a A. I. A. C. R.-ului, ne vom ocupa din nou de acest clasament, conducându-ne de rândul acesta după datele furnizate de forul internaţional de specialitate.

După „Marele Premiu al Germaniei" a treia probă contând pentru campionatul continental, situaţia piloţilor este următoarea:

1. HERMAN MUELLER (Germania), 17 puncte;
2. LANG şi CARACCIOLA (Germania), 12 puncte;
4. Meier (Germania) şi Sommer (Franţa), 8 puncte;
6. Von Brauchitsch şi Hasse (Germania), 7 puncte.

CAMPIONATUL FRANŢEI

In campionatul de viteză al Franţei situaţia se prezintă astfel :

1. RAYMOND SOMMER, 21 puncte ;
2. CONTET şi WIMILLE, 16 puncte;
4. Le Begue, 11 puncte ;
5. Veyron, 10 puncte ;
6. Etancelin, 9 puncte ;
7. Paul, 8 puncte ;
8. Debille şi Horvilleur, 7 puncte;
10. Gordini, Gerard şi Monneret, 6 puncte.

Duminică se închid
Inscrierile cu taxa simplă
pentru „Marele premiu al oraşului Braşov"
Alergătorii români nu se prea grăbesc

Organizatorii „Marelui premiu al oraşului Braşov", competiţiune automobilistă şi motociclistă de viteză pe circuit, sortită pentru data de 13 August, ne roagă să amintim alergătorilor noştri, automobilişti şi motociclişti că înscrierile cu taxa simplă pentru această competiţiune se închid Duminică 30 Iulie, la ora 18.

După această dată şi până la 8 August se mai primesc înscrieri dar cu taxa dublă.

Conform obiceiului, alergătorii noştri nu se grăbesc şi lasă chestiunea înscrierilor pentru ultimul moment. Este un sistem cu totul greşit care nu poate serv interesele sporturilor motorizate.

In timp ce alergătorii străint nu pierd nici o clipă când este vorba să-şi prezinte adeziunile când este vorba de participarea într'o cursă, piloţii noştri conservă un sistem dăunător.

S'ar putea foarte bine întâmpla ca în unele alergări să nu se poată accepta decât un număr limitat de înscrieri şi în acest caz s'ar putea ca cei cari nu se grăbesc să se vadă puşi în situaţia de a participa la alergare ca simpli spectatori.

Nu este exclus ca în „Marele Premiu al oraşului Braşov" să fie nevoie de o selecţionare şi atunci echitabil ar fi să se prefere cei cari nu s'au lăsat prea mult aşteptaţi.

TENNIS

Kadima
a eliminat Electrica din cupa Cămărăşescu

Sâmbătă şi Duminică s'a disputat pe terenul Auto clubului din Timişoara, matchul de tennis dintre Kadima şi Electrica, în cadrul cupei Cămărăşescu.

Kadima a câştigat cu 5:0, calificându-se pentru semifinala zonei, pe care o va disputa cu Minerul la Lupeni.

Rezultatele tehnice au fost:

Ungar b. Lörinczy 6:3, 6:2, 6:2.

Bartha b. dr. Buding 6:3, 3:6, 6:4, 2:6, 6:1.

Ungar, Bartha b. Vlad, Lörinczy 6:3, 6:1, 6:2.

Ungar b. dr. Buding 6:2, 6:2, 7:5.

Bartha b. Lörinczy 1:6, 6:4, 1:6, 6:4, 6:2.

DROBNY a câştigat campionatul de tennis al Boemiei

La Tabor s'au terminat Luni după amiază campionatele naţionale de tennis ale Boemiei .

Proba de simplu a revenit lui Drobny, care a învins în finală pe Vodicka, în patru seturi. *Drobny este bine cunoscut şi la noi, întrucât acum câţiva ani el a câştigat campionatele internationale ale României. N. R.).*

După ce a câştigat proba simplu domni, Drobny a triumfat şi la dublu mixt.

Rezultatele:

SIMPLU DOMNI: Drobny, b. Vodicka 4:6, 6:2, 6:3, 6:3.

DUBLU MIXT : Drobny, Kyselova b. Vodicka, Mikliko-va 4:6, 6:0, 6:2.

ULTIMA ORA

Surpriză în Turul Franței

SILVERS MAES a câștigat etapa 15-a și tot el conduce în clasamentul general

Paris, 26. — Azi s'a disputat etapa a XV-a a Turului Ciclist al Franței, între Digne și Bensacon, pe o distanță de 219 km.

Rezultatul etapei:

1. Sylvere Maes, 8 ore, 24 minute, 20 secunde.

2. Gallien, 8 ore, 27 minute, 43 secunde.

Clasament general:

1. SYLVERE MAES.
2. **Vietto.**
3. Vissers.
4. Vlaemynck.

Jugoslavia și-a alcătuit echipa de tennis pentru matchul cu Germania

Ieri, Puncec și Mitici au învins în 10 jocuri de selecție pe Pallada și Kukulievici

Zagreb, 26 (Radio).— **Pregătirile tennismanilor jugoslavi pentru matchul cu Germania, care va începe Vineri aici, au continuat astăzi prin următoarele jocuri de selecție:**

Puncec — Pallada 3-6, 7-5, 6-1, 6-2

Mitici—Kukulievici 6-2 6-4, 6-3.

După partidele de astăzi, federația jugoslavă de tennis a alcătuit astăseară echipa care va înfrunta Germania, în modul următor:

La simplu: Puncec și Mitici.

Dublu: Puncec, Kukulievici și Mitici.

Probabil că la dublu va juca perechea Puncec-Mitici. O decizie definitivă se va lua mâine.

Federația română a sporturilor nautice va angaja un antrenor federal

Federația română a sporturilor nautice este ferm decisă să facă sacrificii mari pentru a asigura acestor sporturi o desvoltare intensă.

După cum suntem informați, federației i se va prezenta un lung studiu tehnic de către o persoană competentă, care — printre alte soluții menite să ducă sportul nautic la un progres cert — va propune și angajarea unui antrenor federal.

Matchul dela Roma

pentru campionatul mondial dintre Armstrong și Aldo Spoldi va fi patronat de Bruno Mussolini

Am anunțat că în luna Septembrie Roma va fi teatrul unei foarte mari reuniuni pugilistice, în cadrul căreia negrul Henry Armstrong își va pune în joc titlul de campion mondial la „semi-mijlocie", în fața italianului Aldo Spoldi.

Matchul acesta, în care Italia are șansa să cucerească prin Spoldi al doilea titlu mondial, după ce deținut de CARNERA va fi patronat de însuși fiul Ducelui Mussolini, Bruno.

Bruno Mussolini a pus la dispoziție suma de 35.000 dolari (aproximativ 7 milioane lei) adică întreaga bursă a lui Armstrong.

Echipa de tennis a Germaniei

s'a antrenat ieri la Zagreb în vederea finalei cupei Davis

ZAGREB, 26. — Eri a sosit în localitate echipa de tennis a Germaniei, care va înfrunta începând de Vineri echipa Iugoslaviei, în finala zonei europene a Cupei Davis.

Sub conducerea d-lui dr. Kleinschrott, președintele federației, au făcut deplasarea următorii patru jucători: H. Henkel, R. Menzel, G. von Metaxa și Göpfert.

Lotul este însoțit deasemenea de antrenorul federal.

Jucătorii germani au făcut azi un ușor antrenament pe terenurile HASK, dând dovadă de formă bună.

Echipa încă n'a fost definitiv formată. Totul depinde de rezultatele primei zile. Cele două simpluri din prima zi vor fi jucate de H. Henkel și R. Menzel și dacă în prima zi ei vor reuși să ia o conducere de 2:0, atunci dublul va fi jucat de perechea Metaxa-Goepfert. Alt fel, și în mtachul de dublu germanii vor recurge la serviciile lui Henkel Menzel.

Johnny Cusick

campionul „pană" al Angliei își pune titlul în joc în fața lui

Nel Tarleton

Boxing Board of Control a admis ca challenger al lui *Cusick*, noul campion englez la „pană" pe *Nel Tarleton*.

Matchul *Cusick - Tarleton* pentru titlul Angliei la categoria pană să fie organizat în decurs de 3 luni, termenul începând să curgă dela data de 28 Iunie, de când Cusick a câștigat titlul.

Este probabil ca matchul Tarleton-Cusick să fie organizat în Luna Septembrie, la Liverpool.

Ultimele finale dela Hamburg

Ultimele două finale, jucate în cadrul turneului internațional de tennis dela Hamburg, au dat următoarele rezultate:

DUBLU MIXT: Wheeler, Smith (U. S. A.) b. Jarvis, Anderson (U. S. A.) 6:3, 7:5.

DUBLU DOAMNE: Sperling, Schneider b. Conquerque, Ullstein 6:3, 6:4.

Combinata Orfeus-Elpis-Ermis nu va mai juca în Grecia

Am anunțat la timp că o combinată a grupărilor Orfeus (București), Ermis (Galați) și Elpis (Constanța) va juca în luna August în Grecia.

Deoarece tratativele au început prea târziu nu a avut timpul necesar pentru a perfecta acest match.

Aseară am întâlnit pe d. Tănase Giovanidis care ne-a dat lămuriri referitor la acest turneu.

TURNEUL SE VA ORGANIZA ANUL VIITOR

Această combinată deplasa în Grecia mai multe secții care să participe la serbările tineretului care au loc la Athena la 6 August.

Timpul fiind prea scurt nu a permis perfectarea acestui turneu. Cu toate acestea nu se va renunța la el.

Anul viitor tratativele vor fi reluate din nou însă din vreme pentru a avea timpul necesar perfectării.

Anunțăm cu certitudine că anul viitor această combinată va juca în Grecia la aceeaș dată adică 6 August.

Rezultatele celei de a doua zi a Campionatelor Italiei

Torino, 26. — Probele celei de a doua zi a campionatelor de atletism ale Italiei s'au desfășurat în mod normal, cu excepția probei de aruncarea discului, care prin surpriză a revenit lui Consolini în dauna lui Oberwerger.

Iată rezultatele:

100 m. plat.: 1. Mariani 10 s. 7; 2. Monacci 11 s.

200 m. plat: 1. Govelli 21 s. 7; Daelli 22 s. 0.

400 m. plat: 1. Missoni 42 s. 3; 2. Ferrario 49 s. 2.

800 m. plat: 1. Lanzi 1 m. 51 s. 6; 2. Dovescenzi 1 m. 54 s.

1.500 m. plat: 1. Vitale 3 m. 58 s. 4; 2. Scopel 3 m. 58 s. 4.

5.000 m. plat: 1. Beviacqua 14 m. 58 s. 4; 2. Mastroeni 15 m. 30 s. 2.

10.000 m. plat: Lippi 32 m. 34 s. 8; 2. Demichelis 32 m. 46 s. 4.

110 m. garduri: 1. Oberwerger 15 s. 3; 2. Eritale 15 s. 4.

400 m. garduri: 1. Lualdi 54 s. 6; 2. Redaelli 54 s. 9.

4 × 100 m.: 1. Baracca Milano 41 s. 8; 2. G. Oberdan Milano 42 s. 6.

4 × 400 m.: 1. Baracca Milano 3 m. 18 s. 2; 2. Giglio Rossi Firenze 3 m. 25 s.

Înălțime: 1. Colombini 1 m. 90; 2. Orso 1 m. 90.

Triplu salt: 1. Taddia 14 m. 34; 2. De Orchi 14 m. 05.

Disc: 1. Consolini 49 m. 19; 2. Oberwerger 48 m. 27.

Ciocan: 1. Taddia 47 m. 91; 2. Oretti 46 m. 72.

Germania a învins Suedia la natație

Matchul de natație Germania—Suedia, care s'a disputat la Hanovra a revenit germanilor, deși gazdele n'au aliniat cel mai bun efectiv.

Rezultatele:

100 M. SPATE: 1. Schlauch (G.) 1:10, 2. P. O. Ollson 1:11,5.

200 M. PIPEPT: 1. Balke (G.) 2:43,1; 2. Rotman 2:54,5.

100 M. LIBER: 1. Olsson (S.) 1:00,6; 2. Heibel 1:00,8.

400 M. LIBER: 1. Borg (S.) 4:56,2; 2. Könninger 4:56,2.

SARITURI: P. Aderholt (G.) 59,24 p.; 2. Olander (S.) 57,14 p.

POLO PE APA: Germania-Suedia 5:1 (3:0).

In cadrul galei dela 19 August

dela Berlin, care opune pe HEUSER lui MERLO PRECISO

pentru titlul european „semi-grea" LUCIAN POPESCU luptă cu BECK, punându-și titlul în joc, iar VASILE ȘERBANESCU boxează cu germanul SENDEL

Matchul Adolf Heuser—Merlo Preciso pentru campionatul Europei la „semigrea" se va disputa în seara de 19 August la Sportpalast din Berlin.

In cadrul aceleiași reuniuni, românul Lucian Popescu, campionul Europei la categoria pană — acceptând oferta făcută de organizatorul berlinez — va încrucișa mânușile cu Karl Beck, campionul Germaniei la aceiaș categorie. Matchul Lucian Popescu—Karl Beck contează pentru campionatul continental al categoriei „pană".

Reuniunea berlineză va programa încă un pugilist român și anume pe Vasile Șerbănescu, campionul României la toate categoriile. Adversarul lui Vasile va fi germanul Sendel.

Alergări motocicliste pe iarbă

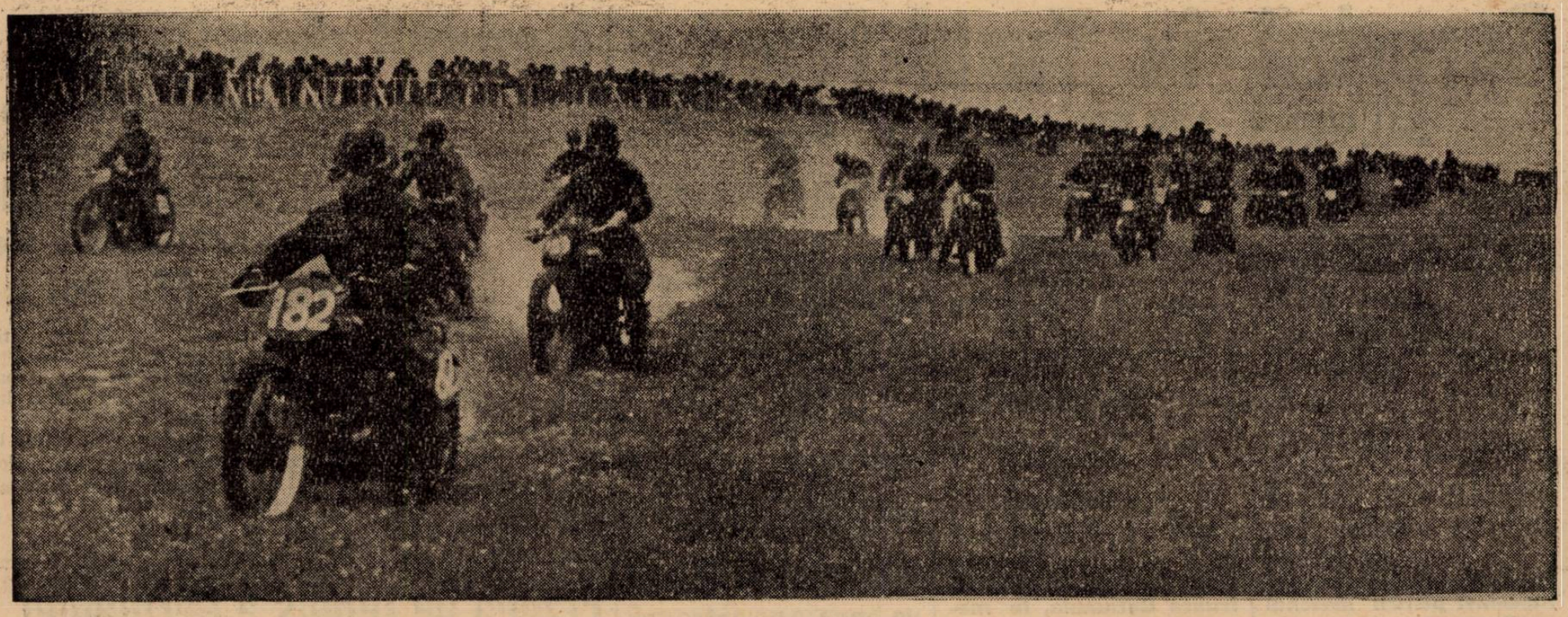

La Brand's Hatch lângă Farningham (Anglia) se organizează cele mai importante alergări motocicliste pe iarbă. Inainte de începere concurenții defilează în corpore

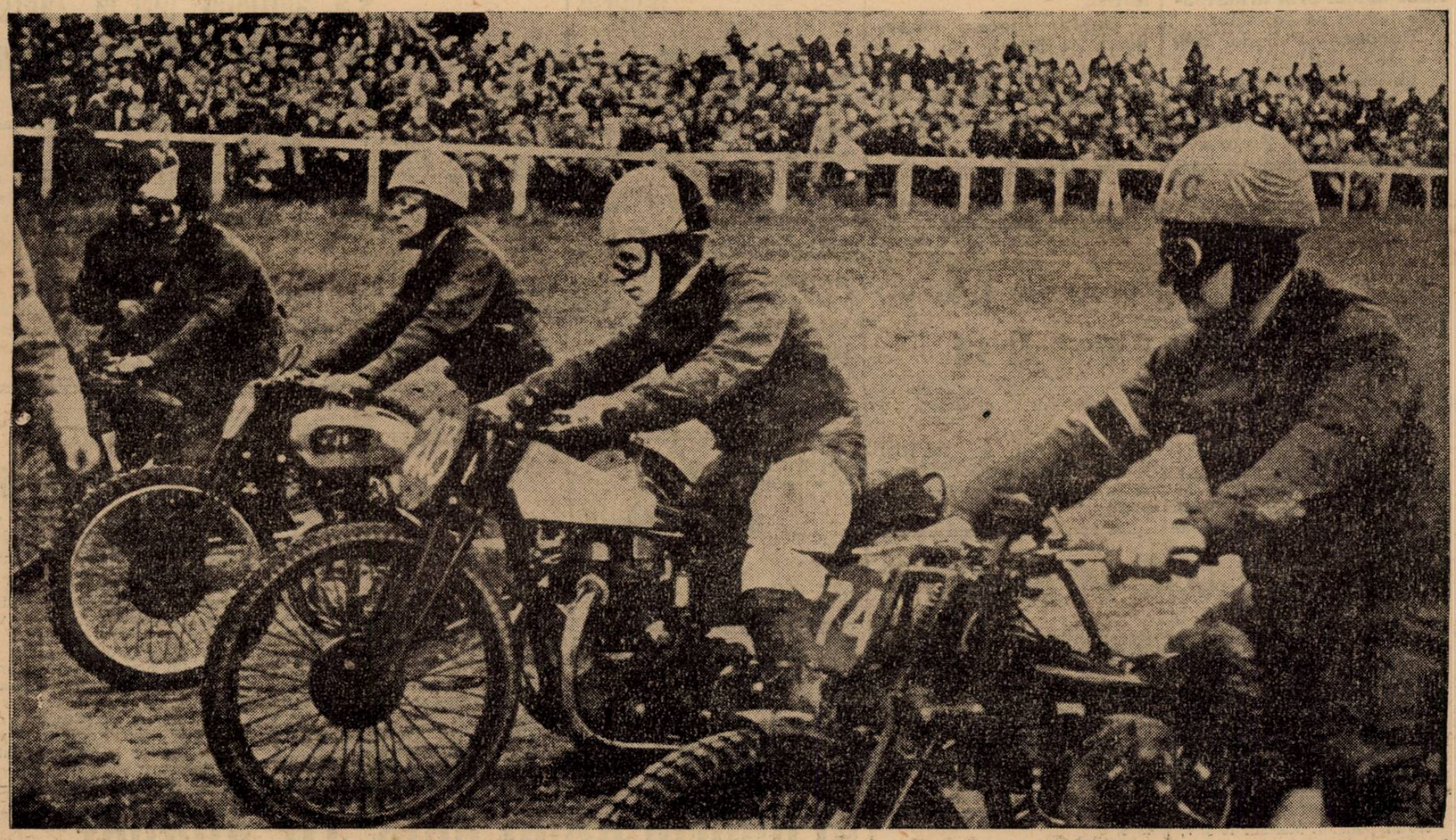

La startul probei principale a reuniunei concurenții așteaptă atenți semnalul de plecare

In plin viraj doi conducători și pasagerii lor luptă din răsputeri pentru dobândirea victoriei

Editura Societății Anonime „Universul" Bucureşti

Taxa poştală plătită în numerar conform aprobării dir. generale p. t. t. nr. 24.464/939

2 LEI

UNIVERSUL

12 PAGINI

206-1939

Redacţia şi Administraţia: Palatul „UNIVERSUL", str. Brezolanu 23—25. Telefon: Centrala: 3.30.10; Redacţia 4.21.81. Redactor responsabil EUGEN DUMITRESCU

Proprietar: „Universul", S. A. Adm.-delegat: STELIAN POPESCU Inscris sub No. 167, Trib. Ilfov

Nr. 206. — Anul II BUCUREŞTI. — Sâmbătă 29 Iulie 1939

ABONAMENTE: Pentru grupări sportive 1000 lei anual

1 an LEI 500
6 luni LEI 270
3 luni LEI 150

BIBLIOTECA CENTRALA „ASOCIATIUNEA" SIBIU

C. TANASESCU „champion of Welsh"

Compatriotul nostru a reuşit o nouă performanţă: a învins la luptă pe Deloford, în finală, şi a cucerit al doilea titlu în Anglia

La Cheltenham, Hamburger a suferit o nouă înfrângere

Cititorii noştri au putut urmări în coloanele ziarului nostru activitatea jucătorilor români de tennis în Anglia şi au primit cu satisfacţie performanţele frumoase ale lui Constantin TANASESCU.

C. TANASESCU

Se ştie că excelentul nostru jucător a participat la campionatele regiunei Welsh, de la Newport, unde a reuşit să se califice pentru finală.

In ultimul tur al campionatelor, C. Tănăsescu a întâlnit pe Deloford de care a dispus — dealtfel, la luptă mare cu 12—10, 6—4, 7—5, cucerind astfel titlul de campion al ţinutului Welsh.

Un nou eşec al lui Hamburger

Un alt jucător român, Hamburger, a luat parte la turneul internaţional dela Cheltenham.

După ce a fost eliminat în semifinalele probei de simplu, Hamburger a pierdut în finala dublului-mixt.

Perechea Buttler — d-ra Nicoll, a dispus de Hamburger — d-ra Scaton cu 6—3,

De remarcat că acelaş Buttler l-a învins şi în proba de simplu domni.

Ordinea de zi a Comitetului Federal va fi stabilită în şedinţa extraordinară a Bir. Federal de astă seară

Biroul federal al federaţiei române de foot-ball va ţine astă seară o nouă şedinţă, de data aceasta cu caracter extraordinar.

Intr'adevăr, Biroul Federal a fost convocat pentru a stabili ordinea de zi a comitetului Feueral care se va întruni în ziua de 8 August ora 18.

CHESTIA ZILEI

Abea după matchul de Duminică dela Tg.-Mureş se va şti cine promovează în divizia A. „Gloria C.F.R." sau „Mureşul".

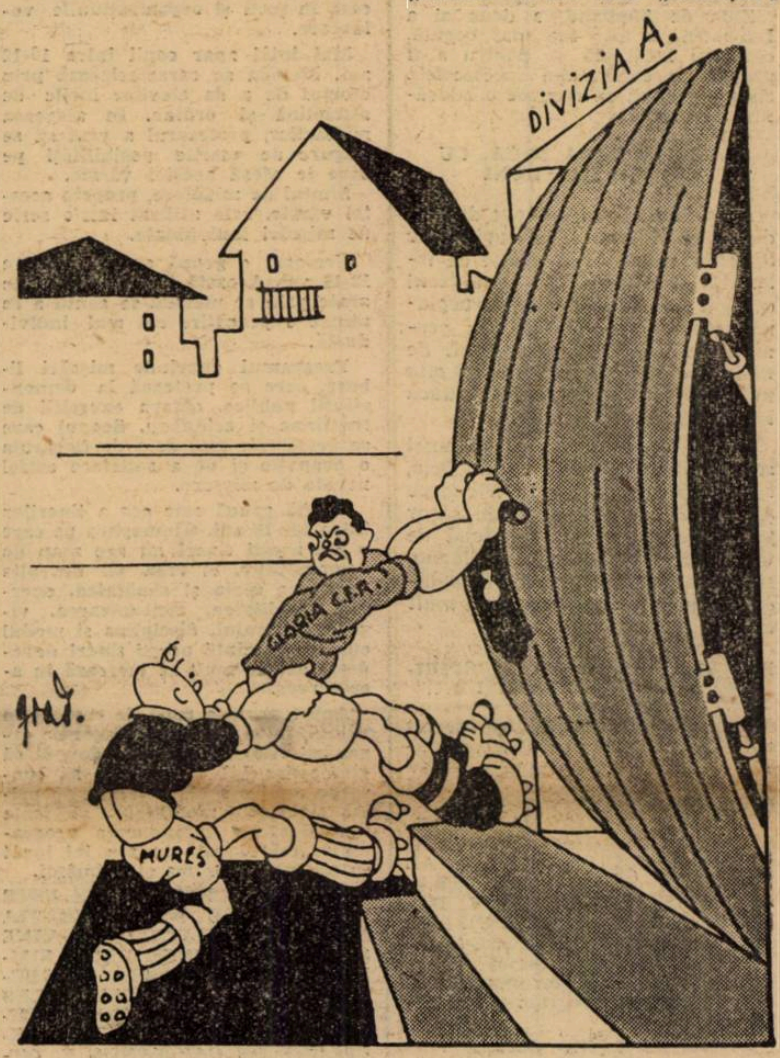

Imagine fără cuvinte!

In întreaga ţară

Pregătiri entuziaste pentru Balcaniada ciclistă şi Turul României

Municipalitatea bucureşteană sprijină Balcaniada

Ciclismului românesc îi este dat să cunoască, anul acesta, două mari evenimente, de hotărîtoare afirmare, sortite să-l scoată din mediul oarecum anonim în care îşi ducea existenţa cu preţul unor eroice eforturi al celor rămaşi pe poziţie sperând într'o zi mare a acestui sport.

Ziua consacrării definitive.

Momentul suprem, să-l numim astfel, fără ca termenul să fie cumva exagerat, a sosit. Sau mai bine spus se apropie.

In curând, mai precis la începutul lunii Septembrie, se vor înfăptui două culminante manifestaţiuni: prima balcaniadă ciclistă, la Bucureşti, şi marele înconjur velocipedic „Turul României", a patra ediţie.

Realizările acestea au o însemnătate extraordinară, ele aducând revirimentul fulminant de care avea nevoie sportul ciclist spre a se înscăuna la locul de cinste meritat şi spre care pornise mai anii trecuţi, fiind însă nevoit apoi să-şi curme drumul din diferite motive, a căror discutare nu-şi are nici un rost acum.

O CALE NOUA SUB REGEASCA OBLADUIRE

Că sportul velocipedic a pornit pe un drum nou, de viitoare şi frumoase înfăptuiri nu mai încape îndoială.

Dar ceeace aduce o strălucire neasemuită îmbracă spectacolele din Septembrie într'o haină aleasă este Regească obläduire pe care pri-

Regele, în netărmurita sa dragoste şi înţelegere pentru sport a dăruit-o ciclismului.

D. GENERAL DOMBROWSKI

Toţi sportivii şi în deosebi iubitorii pedalei trebue să fie sincer fericiţi şi aşa cum încă

(Continuare in pag. 8 a)

Finala zonei europene a „Cupei Davis" începe azi la Zagreb între Germania şi Jugoslavia

Finala zonei europene a cupei Davis începe azi. între aceleiaşi echipe cari au disputat-o şi în anul trecut: Germania şi Jugoslavia.

Singura diferenţă este că de data aceasta locul întâlnirii este Zagreb şi nu Berlin.

Anul trecut Germania a câştigat după mare luptă şi a avut cinstea să treacă Atlanticul pentru a întâlni Australia în finala inter-zone. Australienii însă, s'au dovedit mult prea tari şi au câştigat cu 5:0, fără ca germanii să fi câştigat măcar un set.

Din această cauză forul din Reich, — drept sancţiune, — a rechemat pe jucătorii săi, şi nu le-a dat nici măcar autorizaţia să participe la vreun turneu în America.

CUM AU AJUNS IN FINALA

In ediţia actuală a cupei, cele două ţări s'au calificat pentru finală, fără eforturi prea mari.

Intr'adevăr atât Germania cât şi Jugoslavia n'au avut adversari serioşi.

Dintre cele două ţări cari puteau să pună la grea încercare pe finaliştii de azi, Cehoslovacia s'a retras din competiţie, iar Franţa a fost învinsă în mod surprinzător de Anglia.

Iată cum s'au calificat adversarii de azi pentru acest ultim act.

(Continuare in pag. 11)

Internaţionalul jugoslav HUEGL la U. D. R.! (pag. 3)

„LINGIADA" (5)

Ultimele două zile

ale serbărilor dela Stockholm au insemnat triumful gimnasticei suedeze

Echipa României a făcut o excelentă impresie. Comemorarea lui Ling s'a terminat în apoteoză

Stockholm, 23 Iulie

Se împlineşte astăzi exact o săptămână de când am plecat din ţară. Ce repede a trecut timpul! Este drept, programul acestor serbări, concentrat în trei zile, mă reţine de dimineaţa şi până în zorii zilei următoare şi am realizat un adevărat tur de forţă — pentru mine, om cu obiceiuri burgheze — acela de a dormi numai câte două, trei ceasuri pe noapte. In timpul zilei, alerg dela o sală la alta şi de acolo la stadion, iar noaptea în aceste trei zile, am fost obligat să răspund amabilelor invitaţii de a lua parte la diferite banchete, soupeuri sau alte festivităţi. In asemenea condiţiuni, meseria de ziarist devine extrem de grea şi ea se complică şi mai mult, când este dublată şi de o calitate oficială.

O ZI BOGATA IN MANIFESTAŢIUNI

Echipa României mult aplaudată.— Trupa de elită a Suediei a făcut o demonstraţie clasică

Ziua de Sâmbătă, a doua zi a Lingiadei, a fost cea mai bogată, cea mai încărcată şi pentru a fi prezent la câteva din spectacolele zilei, a trebuit să realizez o adevărată acrobaţie.

ISLANDA ŢARA MICA, CU GIMNASTICI BUNI

Programul l-am început ducându-mă mai mult din curiozitate la Alvik, unde două grupe de irlandezi şi o grupă de norvegieni ocupau sala. Gimnastica norvegiană este un amestec de cea germană la aparate şi suedeză de mlădiere. Nici în una nici în alta nu au atins o clasă care să-i ducă la înălţimea maeştrilor.

După programul echipei unei societăţi de gimnastică din Oslo, apar o grupă de 20 de irlandeze şi apoi 20 de islandezi ale căror programe, conduse amândouă de un profesor, au însemnat o plăcută surpriză. Atât programul de mlădiere cât şi de grupe au fost mult aplaudate.

ROMANII LUCREAZA IN SPIRITUL GIMNASTICEI LUI LING"

In goana unei maşini, am pornit apoi spre Dramaleska Teatern, unde am sosit la timp spre a vedea la lucru echipa Belgiei, României şi Ungariei.

IN SALA SE GASEAU D. MINISTRU BARBU CONSTANTINESCU CU INTREGUL PERSONAL AL LEGAŢIEI, DELEGAŢIA STRAJII ŢARII, D. GENERAL V. BADULESCU ŞI UN PUBLIC CIFRAT LA PESTE 1500 DE PERSOANE.

Echipa Belgiei a lucrat foarte frumos, fetele însă, am impresia că au executat un program prea bărbătesc.

Intră pe scenă echipa României, condusă de prof. V. Rosala. Atleţii noştri sunt excelent îmbrăcaţi cu o ţinută demnă.

Intr'un pas vioiu şi cu adevărat gimnastic, teamul nostru lasă dela început o excelentă impresie. Programul a decurs în condiţiuni mai presus de orice critică şi după declaraţiile conducătorilor suedezii aflaţi în sală, gimnastii români lucrează în adevăratul simţ al lui Lang.

ECHIPELE SUEDIEI PRILEJUESC UN MARE SPECTACOL

Am o oră la dispoziţie pentru a mă pregăti dar mai ales odihni, înainte de a mă duce la Kouserthuset, unde voi avea prilejul să văd la lucru pentru prima dată echipele speciale ale Suediei.

Demonstraţiile acestor echipe au darul să ne prezinte o imagină a stării actuale a gimnasticei, aplicată în şcoli şi organizaţiunile voluntare.

Mai întâi apar copii între 10-12 ani. Metoda se caracterizează prin efortul de a da elevilor ideile de disciplină şi ordine. In alegerea mişcărilor, profesorul a vrut să se asigure de marile posibilităţi pe care le oferă acestei vârste.

Simţul de mlădiere, propriu acestei vârste, este utilizat într'o serie de mişcări individuale.

Urmează o grupă cu tineri între 13-15 ani. Această trupă vrea să ne arate prin ce metodă se caută a se atinge o pregătire cât mai individuală.

Programul cuprinde mişcări libere, care se pretează la demonstraţii publice, câteva exerciţii de tracţiune şi echilibru. Scopul care se urmăreşte este de a da fiecăruia o ocupaţie şi de a satisface astfel nevoia de mişcare.

O altă grupă este cea a tinerilor între 16—18 ani. Gimnastica pe care o fac aceşti tineri nu are scop de demonstraţie, ci vrea să desvolte în tinere forţa şi sănătatea, energia, rapiditatea, concentrarea, vigoarea, curajul, disciplina şi modul cum se prezintă aceşti tineri dovedeşte cât de mult se lucrează în acest sens.

Apare acum o rupă de oameni în vârstă, între 30—40 ani. Intenţia organizatorilor a fost de a dovedi că gimnastica lui Ling poate să conserve unui om chiar trecut de prima tinereţe, mobilitatea şi forţa musculară, compunerea programului este făcută în aşa fel încât să nu încarce inima şi plămânii.

INSFARŞIT, PROGRAMUL ESTE INCHEIAT CU DEMONSTRAŢIA ECHIPEI DE ELITA, CARE VINE SA ENTUZIASMEZE PUR ŞI SIMPLU PRIN ELEGANŢA, CORECTITUDINEA, DAR MAI ALES PRECIZIUNEA CU CARE EXECUTA UN PROGRAM CONDUS EXCELENT DE CAPITANUL E. OTTERDAHL.

Este o trecere în revistă a progresului realizat în ultimii ani, făcută de o echipă bine antrenată şi care a avut darul să cucerească pur şi simplu sala.

DIN NOU LA STADION

Incepând dela ora 18 şi până la 20.30, activitatea a fost concentrată pe stadion, unde în prezenţa a 20.000 de spectatori, se produc rând pe rând; echipa de 300 gimnaste daneze cu un program în care dansul şi jocul ocupă cea mai mare parte. Energic conduse de d-na Abildgaard, danezele obţin un frumos succes. După fete, urmează o demonstraţie, tot de massă, a bărbaţilor danezi, cu un program în care gimnastica de mlădiere se combină într'un chip fericit cu un program la aparate. Se lucrează în acelaş timp la spaliere, — minunat instalate — la capră, ladă şi cal şi la saltea.

După danezi este rândul federaţiei feminine finlandeze, care prezintă o trupă de 10 persoane. Programul este de pură gimnastică fără nici un alt artificiu şi obţine mult succes.

GERMANII IMPRESIONEAZA PRIN NUMAR

Programul de pe stadion este încheiat de o demonstraţie de massă a Federaţiei naţional socialiste, de gimnastică. Pe cele trei porţi ale stadionului apar dintr'odată 500 de bărbaţi şi 500 de fete. Ca spectacol momentul e impresionant. Programul care durează aproape un ceas a însemnat o trecere în revistă a sistemului de gimnastică german, pornind dela alergare, trecând prin gimnastică de formaţie şi terminând cu ceeace constituie o caracteristică a gimnasticei germane — gimnastica la aparate şi sportul lor raţional, — un drug de lemn care le serveşte drept motiv pentru executare numeroase şi variate exerciţii. Fetele execută şi ele o gimnastică cu mingea, apoi un atletism natural şi termină cu dansuri populare.

Este ora 20.30 programul s'a terminat, ne îndreptăm grăbiţi spre locuinţă, căci la 10 — respectând punctualitatea dar mai ales eticheta nordică trebue să fim prezenţi la un strălucit banchet oferit de primăria oraşului Stockholm, în monumentala şi bogata sală a Stadshusetului.

ULTIMA ZI A SERBARILOR

Pe un stadion sub apă o mie de gimnaşti ne dau o lecţie de educaţie sportivă.

Natura nu a favorizat această ultimă zi, căci dis de dimineaţă a început să cadă o ploaie măruntă, care devenea tot mai intensă, pe măsură ce ne apropiam de ora 13, când pe stadion aveau să se desfăşoare trei impresionante programe. Stăteam la îndoială dacă să plec sau nu de acasă, căci nu-mi imaginam cum pe o asemenea vreme se va putea desfăşura o producţie de gimnastică. Indoiala mea dovedea că reuşisem să cunosc suficient acest popor, pentru care se pare că obstacol nu există.

Este ora 13, ploaia este mai violentă ca oricând, stadionul este plin şi eu mă simt oarecum micşorat în confortabila tribună a presei.

O SUTA DE BATRANI EXECUTA UN PROGRAM SUB O PLOAE CU GALEATA

Am trăit şi acest moment de a vedea pe un timp, care pe unii i-ar face să nu iasă din casă, o sută de bătrâni lucrând în costum, un splendid program.

Faptul s'a petrecut la Stockholm iar actorii au fost 125 de veterani danezi sub conducerea inspectorului K. A. Kundsen om în vârstă de 75 ani!

C. Morţun

A stărui asupra acestui program, asupra ţinutei mai mult decât tânără pe care care o prezentau aceşti oameni trecuţi toţi de 50 ani este inutil.

Dar surpriza nu se va opri aci.

CINCI SUTE DE SUEDEZE ŞI 500 DE SUEDEZI NU SE TEM DE RACEALA ŞI LUCREAZA SUB PLOAIE TIMP DE UN CEAS

Par'că s'a rupt cerut. Stadionul este plin de apă; serbarea însă continuă ca şi cum nimic nu s'ar fi întâmplat. ată, apar din fundul stadionului cinci sute de suedeze, toate cu costum subţire de gimnastică. Nu ştiu ce pot să admir mai întâi la aceste tinere; stoicismul cu care suporta puhoiul de apă, graţia şi măestria cu care execută programul de cea mai clasică factură sau simplitatea cu care răspund ovaţiilor nesfârşite ce le întovărăşesc marşul până ce ies din stadion. Şi însfârşit, apar cei cinci sute de gimnaşti suedezi, mândria Suediei, toţi în costume albe, — dar care într'o clipită vor deveni negre, căci aceasta trupă execută un program bărbătesc, greu şi variat în care corpul este trecut din poziţii în poziţii, spre admiraţia unui public care rămâne mut în faţa acestui spectacol.

Pleacă aşa cum au venit, mândri, cu pasul acela gimnastic ce dă o atât de frumoasă linie corpului şi în mijlocul unor aclamaţii care redau minunat starea sufletească a celor din tribună.

Cele două ceasuri petrecute la stadion au fost pentru mine, şi cred pentru mulţi, o minunată lecţie de disciplină şi educaţie sportivă.

ULTIMELE MANIFESAŢIUNI

S'au desfăşurat dela 19-21 în cele patru săli, la Konserthuset s'au produs germanii, la Dramatiske teatern cei din Anglia, la Alvikshalen norvegieni şi islandezii iar la circ suedezele.

Seara la 22.30 un banchet de proporţii grandioase ne-a întrunit din nou la primăria oraşului Stockholm.

C. MORTUN

AVIAŢIE

Al doilea concurs naţional de acrobaţie naţională se va organiza la Constanţa

In ziua de 6 August a.c., Constanţa va găzdui al doilea concurs de acrobaţie aeriană din acest sezon.

Contând pentru campionatul naţional, care a început cu dârza întrecere din 16 Iulie dela Bucureşti, când am avut prilejul să urmărim cel mai mare număr de concurenţi prezenţi vreodată la o asemenea manifestaţie, — proba acrobatică dela Constanţa aduce un interes mult sporit.

Ideia organizării acestui concurs într'unul din centrele noastre provinciale cele mai populate în acest moment este din cele mai salutare, iar alegerea Constanţei va da prilejul numeroşilor vizitatori ai staţiunilor balneare de pe litoral să urmărească atracţioasele figuri aeriene ale emeriţilor noştri piloţi. Deasemenea propaganda aeronautică nu are de cât de câştigat din aceste organizări. Mai mult încă, se pare că Federaţia aeronautică a decis ca unul din seria concursurilor pentru campionat să fie organizat la Ploeşti, ceiace dovedeşte intenţia forului de sub Inalta preşedinţie activă a M. S. Regelui de a potrivi manifestaţiuni aeronautice de mare anvergură în cât mai multe centre ale ţării.

La F.A.R.R. s'au şi stabilit ultimile detalii de organizare ale concursului dela 6 August, iar Comisia Sportivă de azi s'a ratificat regulamentul particular al probei.

*

Inscrierile concurenţilor, în ambele categorii, se fac la sediul Federaţiei Aeronautice Regale a României, până în seara zilei de 2 August, la orele 20.

Citiţi şi răspândiţi Universul - Sport

SPECTACOLE

Teatre

MUNCA ŞI VOIE BUNA. — Străstămoşul.
TEATRUL VESEL (Grădina Marconi): Ţi-a făcut cu ochiul.
GRĂDINA IZBÂNDA (Calea Văcăreşti): Izbânda 1939.
GRĂDINA TEATRUL NOU: Văcăreşti Movietone.
COMOEDIA: Intre Venus şi Rapid.
TEATRUL COLOS: O noapte pe Riviera.
TEATRUL COMIC (Grădina Volta-Buzeşti): Ai cui sunt pantalonii ?
TEATRUL NATALIŢA PAVELESCU (lângă Hala Traian): „Luna de miere".

Stranduri

LIDO: Bazin cu valuri. Zilnic five-o'clock tea
STRANDUL BRAGADIRU: Aer, apă, soare, poziţie splendidă
STRANDUL KISELEFF: Trei bazine. zilnic apă proaspătă
STRANDUL OBOR: Strandul sportivilor.
STRANDUL FLOREASCA: Cel mai vast strand.

Cinematografe

CAPITOL (grădina şi sala): „Pumnul de fie" cu Wallace Bery şi Robert Taylor şi Jurnal metr.
SCALA: Inchis pe timpul verii.
TRIANON: Prizonierul din Sing-Sing şi jurnal
A. R. P. A.: Călăreţii destinului, jurnal şi completare.
REGAL: „Nevasta brutarului" cu Raimu-Ginette Leclerc. Jurnal Paramount.
FEMINA: Secretul unei femei frumoase.
PALAS BULEVARD: 100 de băieţi şi o fată şi Aventurile lui Tom Sawyer.
ROXY: Regina carnavalului, jurnal şi completare.
SELECT: Sally-Irene şi Ulary cu Alice Fay. Secretul d-nei Saneret. Jeanne Aubert—Pierre Brasseur.
FORUM (Grădină, str. C. A. Rosetti): Se lasă noapte şi Serenada primăverii.
FORUM (Bulevardul Elisabeta): Pentru patrie şi Menaj parisian.
SAVOY: Gunga Din şi Ulita durerii.
ELYSEE: Parada tinereţii, jurnal Paramount şi românesc.
OMNIA: Trader Horn şi Căsătorii americane.
NISSA: Un drăcuşor de fată şi Pentru dvs. doamnă.
RIALTO: Amando şi Josette.
BIZANTIN: Tragedia unei generaţii şi Minciuna sfântă.
AMERICAN (Grădină şi sală): Frumoasă-i tinereţea şi Diavolii aerului.
AIDA: Gunga Din şi Seducătorul.
COTROCENI: Jockeul roşu şi Invitaţia la dans.
DACIA (Sală şi grădină): Vis de tinereţe şi Paradisul îndrăgostiţilor.
DIANA: Legea nu iartă şi Te'nvăţ eu minte
ţilor.
DICHIU: Inchis pentru renovare.
EDISON (Grădină şi sală): Cauciuc, Aur şi femei şi Trupa Titi Mihăilescu.
FRANKLIN: Romeo şi Julieta şi Strigoii
FLORIDA (Grădină şi sală): Ultima baricadă şi Cinci prieteni.
GLORIA (Grădină): Dubla existenţă a d-rului Cliterhaus şi Robin Hood.
GRAND: Fiica lui Dracula şi Spiritele nopţii.
IZBANDA: Crima Nataliei Roquin şi Romanţa argentineană.
ILEANA (Sală şi grădină): Oameni de mâine şi Nopţi în Alger.
LIA: Furtuna în Asia şi Mi-a fugit mireasa.
LUCIFER: Familia judecătorului Hardy şi Primejdie.
MARNA: Panica în hotel şi Cânt numai pentru tine.
MARCONI: Vârtejul, Jurnal românesc O. N. C. şi Paramount.
MODEL: Macul roşu şi Spaima deşertului.
MILANO (Sală şi grădină): Păcatul Helenei Willfin şi Alibiul Dr. Tindol.
NERO (Sală şi grădină): Aventuriera şi Stăpânul junglei.
ODEON: Ultimatul şi Călăreţii veseli
PACHE: Familia judecătorului Hardy şi Spaima indienilor.
PAX (Sală şi grădină): Omul cu mască (Mascatul) operă completă seria I şi II şi Revistă.
PARIS (Sală şi grădină): Intriganta, Femei vesele şi Trupa Titi Mihăilescu
RAHOVA: Frumoasă-i tinereţea şi Cabaretul marinarilor.
REX: Fra Diavolo şi Diavolii aerului.
ŞIC (Grădină): Mi-e viaţa în pericol şi Aventurile lui Arsene Lupin.
TOMIS (Grădină şi sală): N'am să te uit niciodată şi complectări.
TRIUMF: Fantoma din Rio Grand şi Nomazii
UNIC (Grădină şi sală): Furtună în Asia şi Prizonierul din Africa.
UNIREA: O crimă pasională şi Oraşul păcatelor.
VOLTA BUZEŞTI: Catia şi Clubul sinucigaşilor.
VENUS: Marco Polo şi Flori din Nisa.

Football Football Football Football

Un emisar al U.D.R.-ului a plecat în Iugoslavia pentru a trata angajarea lui Huegl!

Reşiţenii tratează cu C A. O. şi Gloria pentru Spielman şi Tudor

Acum câteva zile, într'un lung reportaj am arătat că în urma hotărîrii federaţiei jugoslave de football de a radia grupările croate care au vrut să se constituiască într'o federaţie aparte, au rămas liberi o seamă de jucători internaţionali de clasă: Glaser, Huegl, Kokotovici, Onatovici I, etc. Şi spuneam că mulţi dintre ei ar putea fi angajaţi în Romînia în condiţiuni avantajoase.

Aseară am fost informaţi că una din marile noastre grupări din Divizia A a şi început să sondeze terenul în vederea achiziţionării unui cunoscut internaţional jugoslav.

Este vorba de UDR care a şi trimis un emisar în Jugoslavia pentru a trata angajarea fundaşului Huegl dela Gradjansky din Zagreb.

Desigur, dacă Huegl va fi angajat, echipa UDR-ului se va întări simţitor cu un fundaş de clasă europeană chiar.

Tot aseară am aflat că acelaş UDR continuă tratativele pentru achiziţionarea a doi înaintaşi din ţară şi anume: Spielmann dela CAO şi Tudor dela Gloria.

SIGMARGYL
MEDICAMENT PE CALE BUCALA
ANTI-SIFILITIC
Trimite gratuit la cerere, literatură,
AGENŢIA SIGMARGYL
Str. Principatele Unite 14, Bucureşti I
La farmacii şi droguerii.
1801

Juniorii cari participă în tabăra dela Braşov sunt convocaţi mâine seară la district

Juniorii selecţionaţi pentru participarea în tabăra dela Braşov au avut aseară un ultim termen pentru a aduce adeverinţe dela părinţi cum că au permisiunea să facă parte din tabără.

Toţi aceia cari nu prezentaseră aceste adeverinţe le-au adus aseară astfel că lotul alcătuit nu a mai suferit nici o modificare.

Toţi aceşti juniori au fost convocaţi pentru mâine seară la ora 20 la sediul districtului pentru a lua ultimele instrucţiuni în vederea deplasări la Braşov.

Luni seara comisia juniorilor se va întruni din nou pentru constituire.

Mureşul va încerca din nou să egaleze scorul de 4-1, dar de data aceasta în faţa Gloriei C.F.R.

Gălăţenii merg însă decişi să se apere din răsputeri

Duminică se dispută la Tg.-Mureş returul matchului de calificare dintre Mureşul şi Gloria C. F. R.

După cum se ştie, prima ediţie a acestui joc a fost câştigată de Gloria C. F. R. cu 4:1 la Galaţi. Mureşul are deci de remontat un handicap de trei puncte, ceeace trebue să recunoaştem că nu e uşor deloc.

GAZDELE AU SPERANŢE

Faptul că Mureşul a rămas printr'un accident regretabil chiar din primele minute în 10 oameni la Galaţi, explică uşor înfrângerea categorică suferită. In asemenea împrejurări se poate spune că rezultatul nu este normal şi că în condiţiuni obicinuite şi pe teren propriu Mureşul are dreptul să spere că poate egala performanţa, mai ales că în primul joc linia lui de atac a avut mare neşansă în loviturile la poartă.

GLORIA SE VA APARA DIN RASPUTERI

Echipa din Galaţi are un sistem de joc care se bazează aproape exclusiv pe apărare bună.

La Tg. Mureş, gălăţenii vor merge cu ideea preconceputâ de a se preocupa în primul rând de conservarea diferenţei. Pentru felul ei de joc, lucrul nu va fi greu şi din această cauză, credem că Mureşul va avea de trecut dificultăţi mai serioase decât în jocul cu C. A. M. T. Timişorenii adoptaseră un joc de apărare numai pentru circumstanţă, pe când Gloria C. F. R. joacă astfel în mod normal. Ori, mai bine se apără o echipă care joacă mereu în apărare, decât una care adoptă această tactică de circumstanţă.

DAR MUREŞUL VA ATACA DELA INCEPUT

Gazdele nu sunt deloc intimidate de perspective ci din contră, foarte calme. Mureşul e decis să învingă cu orice preţ şi mai ales cel puţin să egaleze rezultatul dela Galaţi.

Pentru aceasta, echipa va ataca din primul minut al jocului. Deasemenea, va căuta să nu mai comită greşeala din matchul cu C. A. M. T. să joace pe jos: toate mingiile vor fi ţinute cât mai mult posibil la pământ. Atacurile vor fi împinse mai mult pe aripi — punctul forte al echipei — şi se speră că centrările lor vor putea fi fructificate de o tripletă de data aceasta complectă.

CE VA FI?

Un handicap de 3 puncte a mai fost odată fatal Mureşului, dar clubul din Tg. Mureş nu este superstiţios: crede că de data aceasta va reuşi să-l surmonteze. Optimismul acesta nu este prea justificat dacă ţinem seama de considerentele expuse de noi mai sus.

O victorie a Mureşului este perfect realizabilă dar nu credem să fie atât de categorică încât să egaleze handicapul ce-l are de trecut. Dacă faptul se realizează totuşi — ceeace nu e imposibil — Mureşul merită într'adevăr promovarea.

F.R.F.A. a refuzat Juventusului un împrumut de 100.000 lei

Zilele trecute, gruparea Juventus din Bucureşti a introdus la FRFA o cerere de împrumut de 100.000 lei.

Cererea a fost luată în discuţie de Biroul Federal, care — cu regret — a respins-o.

Din lumea cluburilor mici

● **A.G.E.R.** a făcut un sever antrenament în vederea matchurilor pe cari le va susţine în provincie.

● **CARTEA ROMANEASCA** susţine Duminecă un match la Câmpina cu echipa locală Venus.

● **LAZAR,** antrenorul grupării Metalosport va da o deosebită atenţie juniorilor.

● **SCHULTZ NICOLAE** excelentul atacant al echipei de juniori a Venusului va fi transferat la F.C. Rapid.

● **PRIMA** grupare districtuală care va relua antrenamentele este Metalosport.

Miercuri 2 August va avea loc primul antrenament pe terenul Belvedere.

● **DACIA TRAIANA** va deveni pepiniera Unirii Tricolor.

Programul Diviziei A va fi contestat?

După cum arătăm în altă parte a ziarului, programul Diviziei A — aşa cum a eşit prin tragere la sorţi — a produs nemulţumiri în rândul unor grupări.

Mai mult, am fost informaţi că unul din cluburile bucureştene va introduce o contestaţiei...

Shooturi şi bare

● Tratativele dintre Macaby şi U.D.R. pentru transferarea lui Bărbulescu s'au terminat.

Rezultatul: nul.

*

● **D. N. Bîrăescu, membru în Comitetul Federal, a fost numit consilier la Curtea de Apel.**

*

● După cum am anunţat, foile de legitimare pentru Venus ale jucătorului Juhasz au fost depuse eri la F.R.F.A.

Deslegarea din partea C. A. O.-ului şi modelul C. vor fi depuse ulterior.

O atitudine caracteristică: cei doi jucători se pregătesc să lovească mingea în acelaş timp şi fac impresia că—în schimb—se vor lovi reciproc

Iaşi a propus 21 de juniori pentru tabăra dela Braşov

Am anunţat că comisia juniorilor — pentru a selecţiona pe cei 120 de juniori pe care urmează să-i trimită în tabăra dela Braşov — a trimis adrese celor 16 districte care au participat în Cupa Unirea şi câtorva grupări care au jucat în campionatul naţional, în sensul ca să propună loturi de jucători.

Până aseară însă, nu s'au conformat acestei dispoziţiuni decât Districtul Iaşi şi grupara Acvila, care au propus următorii juniori:

Clubul Acvila - Iaşi

1. Burcovschi (român); 2. Herman Lupovici (evreu); 3. Matuşevschi (român); 4. Vainştein (evreu); 5. Chiper (român); 6. Vânătoru (român); 7. Gheorghiţă V. M. (român); 8. Miron C. (român); 9. Călin I. (român); 10. Verghea Anghelescu (român); 11. Bahrim Claudiu (român).

Districtul Iaşi

1. Meder Valentin (Acvila); 2. Asbiovici Şt. (Ateneul Tătăraşi); 3. Treş C. (Ateneul Tătăraşi); 4. Lucachi Gh. (Victoria CFR); 5. Şerban I. (Victoria CFR); 6. Răsvan V. (Victoria CFR); 7. Vaner Ervin (Victoria CFR); 8. Topliceanu (Victoria CFR); 9. Lăzărescu C. (Victoria CFR); 10. Săvescu O. (Ateneul Tătăraşi).

Toţi sunt de origină etnică română.

football football football football football football football football

Din aventurile unui reporter

I

Desigur că fiecare meserie își are frumusețile, satisfacțiile dar și riscurile ei. Și, iarăș, o meserie în care nu știi să riști, nu mai este interesantă; devine la început lipsită de interes, te mecanizează și sfârșește prin a te plictisi. Nu mai aduce nimic nou, nimic care să te ispitească. Din clipa aceasta, ratarea începe progresiv și la un moment dat observi că meseria nu mai este a ta, ci tu ești al ei... O perspectivă care te lipește apoi la zid...

Și reportajul e o meserie, ca oricare alta. Umbli după o știre, o recepționezi, îi mai adaugi ceva floricele și-apoi o lași în grija secretarului de redacție. Simplu, nu ? Hei, dacă ar fi atât de simplu !!... Mai ales că în timpul din urmă s'a modificat criteriul de selecționare al reporterilor sportivi.

Inainte vreme un reporter sportiv era un om voinic care știa cel puțin să se bată ca lumea. Era sau campion la fugă, cunoștea boxul, cunoștea grecoromane, știa cum să mânue o floretă sau să-și legene cu importanța cuvenită umerii. Azi ? Mai toți reporterii sunt teoreticiani. Sînt băieți subțiri (la propriu!) care știu scrie. Doar ici, colo, câte o excepție (avem și noi un boxeur în redacție dar si acesta e... „intelectual".

Unde începe tragedia

Deaceea, pentru motivele de mai sus, să vă povestesc din aventurile unui reporter de foot-ball. Intâmplarea e autentică și se plasează undeva, într'un oraș de provincie. Motivul: un match de foot-ball. Cadrul : un teren de foot-ball. Conflictul : o confuzie de nume, o imprejurare prielnică și o imprudență reportericească. Eroi : un reporter, o ceată de bătăuși organizată stil yankeu, multe sticle de limonadă și foarte multe pietre, comisari plus sergenți de oraș. Eroi secundari: un birjar, două gloabe și o trăsură descinsă direct din... arca lui Noe. Punct de plecare : o gară. Punct de sosire : tot o gară. Timpul necesar : 5 ore... Prin urmare, vedeți, toate elementele unei tragedii... antice !!...

Preliminarii

Bineînțeles, ca orice activitate omenească, aventura reporterului nostru trebuie să aibă un început... Și începutul... a fost... început în capitala țării... Numai că preludiul a fost jucat de alt actor, un jucător de foot-ball, care cu prilejul unui match a temperat prin metode cam... directe, zelul unei prea gălăgioase galerii, venită să-și încurajeze favoriții. Matchul, pe teren, s'a terminat printr'o egalitate... Nu același lucru s'a întâmplat și cu suporterii, care, spun gurile rele, au cam pățit-o. Dar, cum situațiile acestea nu se uită, suporterii șifonați au jurat răsbunare... E dela sine înțeles că reporterul nostru habar n'a avut de toate acestea, căci a plecat în urbea cu pricina, fără măcar să i se bată ochiul sau să viseze urât în noaptea dinaintea plecării...

Așa că bietul om, nevinovat, numai ca să-și informeze cinstit cititorii, a descins în gara orașului cu pricina...

Un birjar precaut

Cum a sosit în gară s'a interesat întâi de toate unde este terenul. Mai ales că omul nostru călca pentru întâia oară în această urbă. (Cred că n'o să mai dea în viața lui pe acolo).

Cea dintâi grijă a fost să ia o trăsură...

— Hallo!! hei!

Birjarul, la exclamația din urmă a stat... Poate că nu mai auzise până atunci „hallo!".

— Ascultă neică, poți să mă duci până la terenul de foot-ball ?

— Al din vale? Nuu. N'am curaj... E greu... Dar te duc până pe deal. De acolo te duci cu piciorul.

Grav... Grav de tot... Dacă nici birjarul nu merge!! Totuș a primit. S'a suit în trăsură picior peste picior și când a ajuns în deal, a văzut terenul... A plătit frumos, și-a ridicat manșetele dela pantaloni ca să nu se murdărească de praf și încet, încet, pe o căldură de aproximativ 45°, întrebuințând batista la fiece pas, a ajuns la teren...

Galeria l'a... vizat!

La poartă s'a mai oprit câteva clipe; și-a aranjat cravata, a tușit puțin, și-a șters pantofii de colb și — înfipt — s'a dus la poartă...

— Domnul ?

A arătat carnetul de gazetar!! Bietul om! De unde să știe el că tocmai carnetul a fost cu buclucul! Altfel ar fi plătit cu bani grei numai să scape teafăr. Matchul a început. Pe teren, din cauza autorității arbitrului, lucrurile n'au degenerat. Dar la galerie, atmosfera fierbia... Țipau simpatizanții în virtutea inerției. Așa ca să fie! Ba unii făcuse pălnii din ziare... Totuș reporterului nostru nici prin gând nu-i trecea de ceeace avea să se întâmple...

In pauză însă a avut viziunea celor ce se vor întâmpla la sfârșit. Căci un individ înalt, brunet, l'a lovit cu umărul...

— Ala e?... a întrebat altul...

— Sigur!!

Și i-a rînjit în nas. Omul nostru a stat, s'a gândit cam de ce să fie tocmai el ăla, dar n'a găsit... Ar fi vrut să-l întrebe de ce este el ăla!! Dar și-a zis pe urmă că nu-i bine să scormonească! Să lase lucrurile să-și meargă mersul lor...

Un sfârșit de match și un început de... bătaie !

Match-ul s'a sfârșit printr'o egalitate... Lumea este supărată. Cu toate acestea sunt unii care mai râd... Numai reporterul nostru nu poate râde. In dosul porții aceleia, îngustă cât o ulucă ruptă dela gard, îl așteaptă... va fi numai unul? Nu se poate! O sută, da! Poate însă, că i s'a părut! Poate că ăla nu-i el! Altul Sau poate că ăla există în imaginația lui... Se gândește și la Leiba Zibal... Și la Duiliu Zamfirescu... Mai ales la București, unde sunt porțile ceva mai largi și unde știi că nu ești ăla!

Cât mai e până acolo? Un metru? Un metru? Doi? zece? Tii! Și ce de lume! i ce greu se înaintează! In jur numai tipi care parcă așteaptă un semnal... Mai sunt doi metri! De-ar ajunge la larg, căci la fugă, ori și cât, se mai pricepe!!.

Un ghiont! Oare? Să'ntoarcă ușor capul? Nu! Mai bine să se facă neștiutor... Al doilea ghiont... Trebuie să se uite! Altfel prea ar fi nesimțitor, mai ales că ghiontul al doilea a fost parcă pumn și a vizat ceafa...

Atât a fost deajuns... căci pumnii, da, da, pumni autentici, au pornit să cadă... Din dreapta. Din stânga. De pe laturi.... O clipă s'a lăsat surprins... Apoi a încercat să fugă... Dar unde? și cum? In spate lume! In față lume și poarta aceia îngustă... Și din toate părțile pumnii... Și-a băgat capul între umeri și a început să dea în dreapta, în stânga...

— Pe el mă! Pe el!!...

Insfârșit, cu un ochiu închis, cu câteva cucuie, mai mult împins, a ieșit pe poartă... Cea dintâiu senzație a fost aceia a ușurării... Scăpase dela strimtoare... Și-a început să fugă! Dar l-au ajuns pietrele...

Apare și poliția

Cel dintâi sergent îl vede... Se oprește... Mâinile, acum observă, sunt pline de sânge... Ceata bătăușă a dispărut. Vine alt polițist. Altul! Altul. Vin mulți polițiști. Și jandarmi... Le explică întâmplarea. Tot pe el îl invinovățesc căci nu știe cine sunt bătăușii și-apoi și el a bătut, căci e plin de sânge pe mâini. Vine apoi un domn comisar și un domn maior. Ii dau dreptate. Ii fac gardă... Lumea se uita, tronică la el... Un bucureștean bătut... Ei și? Foarte bine!! Și ei i-au bătut pe-ai lor... Dinte pentru dinte...

Se fac cercetări. Nimeni nu știe nimic. Vinovat nu-i decât reporterul nostru care n'a știut cu cine se bate... vor să ia și o declarație. Refuză însă s'o dea. Cere numai o pază până la gară, căci — sigur — îl așteaptă pentru desăvârșirea începutului de bătaie prin gropile dealului din față... Sau prin stufuI lacului din față... Ceeace se aprobă... Reporterul nostru blindat astfel, cu ochiul învinețit, calcă țanțoș în mijlocul forței publice... Mare onoare! Onoarea ca onoarea, dar importanța este siguranța... cred că la asta s'a gândit, nu la onoare...

Când au trecut prin dreptul gropilor, au sbârnâit câteva pietre...

— Ați avut dreptate, domnule! îl consolează un sergent...

— Dreptatea știu eu c'am avut-o! Insă bătaia e bătaie!!...

Când s'a suit în tren, și-a făcut recapitularea... Cinci cucuie, 12 vânătăi și un ochiu închis... Cine-ar mai vroi, în astfel de condiții să fie reporter... sportiv ?!

Dan Bălteanu

Regulamentul footballului rural va fi modificat

Ședința de aseară a C. C. F. R.

Aseară s'a întrunit la F. R. F. A. comisiunea centrală a fotball-ului rural în ședință săptămânală.

S'au discutat chestiuni în legătură cu difuzarea footballului la sate și s'au luat următoarele deciziuni :

1. Se va propune comitetului federal modificarea regulamentului footballului rural în sensul că să se producă o descentralizare în organizarea serviciului stabilindu-se precis atribuțiunile comisiunilor de ligă și de județ.

2. S'a răspuns adreselor prefecturilor județelor Buzău, Gorj și Mehedinți, trimițându-se și câte 5 exemplare din Regulamentul și normele de funcționare ale grupărilor rurale.

3. S'a decis ca să se intensifice propaganda pe lângă comisiunile de Ligă și cele județene în copie ordinul Inspectoratului P. P. către subinspectorate, centre și subcentre prin care acestea sunt rugate să dea tot concursul grupărilor rurale precum și o listă de stadioanele și poligoanele de tir din cuprinsul fiecărei ligi și județ pentru ca organele în subordine să poată ști precis pe ce pot conta.

Hotărîrile luate de Biroul Federal în ședința de Luni

In ultima sa ședință, care s'a ținut Marți seară, biroul federal F.R.F.A. a luat următoarele hotărâri :

● *S'a clarificat situația la districtul Drubeta (T. Severin) în urma vizitei d-lui L. Iuga și s'a numit o comisie interimară din d-nii : cpt. Greceanu — președinte —, dr. Costinescu — secretar — și ing. Opran, dr. Ionescu și ing. Alecu — membri.*

● *S'a permis d-lui Blumenfeld să arbitreze la Pancevo (Iugoslavia)*

● **Descomplectându-se comisia campionatului național prin recuzarea d-lor maior C. Dumitrescu și dr. Minciulescu, pentru judecarea cazului Sfera comisia a fost complectată prin cooptarea d-lor V. Crețulescu și Jean Burduloiu.**

● A respins ca neîntemeiată cererea de despăgubire a grupării Metalosport (Călan) contra grupării (Kikinda-Jugoslavia).

● **A discutat chestiunea taberei juniorilor dela Brașov și a numit pe d. Costel Rădulescu drept conducător al taberei, pe d. Bucur Bârsu ca reprezentant al F.R.F.A-ului față de autoritățile din Brașov și pe Braun și M. Cruțescu ca antreuori.**

Metalosport reia antrenamentele la 2 August

Gruparea care a făcut cele mai numeroase și prețioase achiziții pentru viitorul sezon este Metalosport.

Jucătorii au concediu până la 1 August astfel că pe Miercuri 2 August vor relua antrenamentul.

ACHIZIȚII PREȚIOASE

Metalosport este singura grupare districtuală care a făcut cu adevărat achiziții prețioase.

Cele șase elemente achiziționate sunt:

Zăinescu (Juventus), Andreescu și Fănel Dumitrescu (Sp. Studențesc) Al. Petrescu (A. G. E. R.) Antonescu (Gloria) și Filipescu (Petre).

Cu acești jucători, Metalosport și-a întărit simțitor echipa și se anunță ca cea mai periculoasă echipă din prima categorie.

Miercuri după amiază a fost fixat primul antrenament pe terenul Belvedere la care vor participa toți jucătorii. Antrenomentul se va face sub supravegherea antrenorului Lazăr.

ȘI O ECHIPA DE JUNIORI

In timpul vacanței conducătorii grupării Metalosport s'au ocupat intens pentru întocmirea echipei de juniori.

Până în prezent au achiziționat un număr destul de important de juniori și continuă să mai înscrie. In cursul lunei August antrenorul Lazăr se va ocupa intens de acești juniori cari vor reprezenta gruparea în campionatul viitor al juniorilor.

Știri și convocări

● „GLORIA" convoacă azi Vineri 28 Iulie, orele 17, la antrenament general pe terenul Politechnica jucătorii mai jos notați în vederea deplasării la Brașov :

Steinitz, Culina, Cojocaru, Economu, Negrea, Matei, Riedl. Cristea, Dron, Iordache, Steinitz, Bellu, Donciu, Vargolici.

● In vederea cupei fulger de la Băneasa, ce va avea loc Duminecă 30 Iulie a. c., „Leii Băneasii", convoacă pe toți jucătorii, pe terenul A. S. C. Băneasa, Vineri 28 Iulie a. c. ora 18,30.

Cei ce nu se vor prezenta, vor fi sancționați.

● A. S. Dreptatea organizează Duminică 30 Iulie o frumoasă excursie la Valea Călugărească, în cadrul căreia va juca și două matchuri de foot-ball. I-a și jun. cu echipa locală Mărășești. Plecarea se va face Duminică dim. la ora 7 din Grădinița Tribunalului (Cal. Rahovei nr. 2). Informațiuni și înscrieri se primesc zilnic la d. Polonski Str. Antim 12 între orele 1—4.

● Gruparea „Turda" aduce la cunoștința membrilor săi că s'a amânat ținerea adunării generale, ce urma să se țină Duminică, 30 Iulie a. c., pentru o dată ce se va anunța de comitetul de conducere al societății.

Duminică la Mogoșoaia

A. S. DISTRIBUȚIA ȘI INTOCMEȘTE ECHIPA DE JUNIORI

Merituoasa formație A. S. Distribuția lucrează intens pentru întocmirea echipei de juniori. Până în prezent a întocmit un lot de 20 de juniori cari vor alcătui pe viitor echipa „petroliștilor".

Astfel Duminecă dimineață toți acești juniori sunt convocați pe terenul dela Mogoșoaia când vor fi încercați.

Se pare însă că în cele din urmă acest număr de juniori va fi sporit și atinge numărul de 30—40.

Toți aceștia vor fi legitimați în cursul lunei viitoare.

Grupări neafiliate

A. S. FIERBINȚI-A. S. TAIFUN (BUCUREȘTI) 3—2 (2—0)

Tg. Fierbinți. — Pe Stadionul din localitate, echipa A. S. Fierbinți a susținut un match de foot-ball cu echipa bucureșteană A. S. Taifun.

Rezultatul a fost în favoarea echipei A. S. Fierbinți, meritând pe deplin victoria.

Matchul a fost frumos disputat, în fața a 1000 spectatori din care remarcăm pe d. primpretor al plășii M. Constantinescu, d. V. Panaitescu și d. primar F. Panaitescu.

Goalurile au fost marcate pentru A. S. F. de Kiritescu și Ungureanu (2) iar pentru A. S. T. de Bebe (2).

S'au remarcat dela A. S. F.: portar Georgescu. Marinescu, V. Tocilescu, Kiritescu, Ungureanu și talentatul Stoian.

Dela A. S. F. s'au remarcat extremele și mijlocașul stâng. De remarcat arbitrajul corect al d-lui Florică Marinescu.

Football Football Football Football Football Football Football

Cele mai multe grupări sunt nemulţumite de programul campionatului naţional...

..-şi au dreptate pentrucă se pot creea condiţii optime pentru toate cluburile

Comisia campionatului naţional a alcătuit programul marei competiţii.

Şi înainte de a comenta această realizare federală să remarcăm că el a produs foarte multe nemulţumiri.

Intr'adevăr, sunt destule acele cluburi în total desacord cu programul federal. Pentrucă nu se observă în el nicio tentativă de a acorda grupărilor bucureştene — singurele cari duc greul marei competiţii — totul fiind lăsat în seama hazardului.

Ceiace nu este admisibil din punctul de vedere al condiţiilor speciale, în care se desfăşură la noi mişcarea footballistă.

Evident, tragerea la sorţi — deşi logic nu reprezintă mare lucru — poate fi considerată o metodă acceptabilă. Dar numai acolo unde competiţia nu este o funcţie dependentă de condiţiile financiare.

In campionatul nostru se pot întâmpla — atunci când se alcătueşte programul — aproape 1000 de combinaţii.

Să recunoaştem că există pentru fiecare grupare o formulă, care o avantajează.

Aşa dar posibilitatea de a fi avantajată prin tragere la sorţi este de 1%. Şi pentrucă o grupare are o şansă la o mie să fie favorizată se poate risca normala desfăşurare a unei competiţii de bază?

La această întrebare foarte firească, cele mai multe grupări au răspuns negativ.

Ori este perfect justificată această nemulţumire. Este admisibil că dacă o grupare provincială de minimă importanţă financiară ţine la acea probabilitate de 0,001 să se creeze o situaţie imposibilă Venusului, pe spatele căruia trăesc în mare parte grupările din provincie?

Fireşte că nu.

CURIOZITAŢI PENTRU A NU SPUNE ALTFEL

Iată acum câteva curiozităţi pe care le prezintă programul federal, curiozităţi foarte inedite dar imposibil de acceptat.

In primul rând nu s'a putut evita zilele cu trei matchuri într'o localitate. Lucrul acesta este atât de important încât el singur face impropriu programul alcătuit de federaţie.

In al doilea, nu s'a ţinut seamă de alterannţa între matchurile de acasă şi acelea de pe teren străin.

Pentru a da un exemplu foarte elocvent e suficient să fie remarcat că Unirea Tricolor joacă în toamnă nu mai puţin de zece matchuri la Bucureşti şi numai unul în provincie.

Ca să nu mai comentăm faptul că la Timişoara se organizează matchuri în program cuplat.

In sfârşit, Uinrea Tricolor are două zile de exclusivitate, una din acestea fiind realizată prin obligarea celorlalte patru grupări bucureştene să joace în program cuplat Sâmbătă.

Şi pentrucă a venit vorba de cuplarea în mod obligatoriu, trebue să remarcăm că programul federaţiei facilitează şi chiar îndreptăţeşte — de vreme ce avantajează enorm unele grupări — acţiunea celor, cari tind la anularea acestei obligaţii.

Mai există asemenea „curiozităţi". Poate o cercetare mai atentă şi mai vast comparativă ar conduce la descoperiri mai interesante

Renunţăm însă, pentrucă nu totdeauna ineditul este şi util.

PROGRAMUL NOSTRU

Am scris nu de mult că toate aceste neajunsuri pot fi evitate. Mai mult, că se pot crea facilităţi mari pentru grupările bucureştene, cari sunt baza financiară a competiţiei.

Un accident tipografic — foarte explicabil — a făcut ca programul publicat atunci să apară neinteligibil, victimă a unui vast masacru.

Il redăm aici încăodată pentru a se putea face o comparaţie cu acela apărut eri.

Iată câteva explicaţii necesare.

1. Echipa primă organizează, secunda deplasându-se.

2. Matchurile tipărite cu litere mari sunt organizate în exclusivitate.

ETAPA I-a
26 August

Venus—Juventus.

27 August
Unirea Tr.—Ripensia.
Sportul Stud.—Victoria.
C.A.M.T.—Rapid.
A.M.E.F.A.—U.D.R.
X—Carpaţi.

ETAPA II-a
14 Septembrie

Rapid—X.
Juventus—A.M.E.F.A.
Ripensia—Venus.
Victoria—Unirea.
U.D.R.—C.A.M.T.
Carpaţi—Sportul Stud.

ETAPA III-a
16 Septembrie

Unirea Tric.—Sportul Stud.

17 Septembrie

Venus—U.D.R.
Juventus—Ripensia.
A.M.E.F.A.—Rapid.
X—Victoria.
C.A.M.T.—Carpaţi.

ETAPA IV-a

30 Septembire
Rapid—Unirea Tric.

1 Octombrie

SPORTUL STUD.—C.A.M.T.
U.D.R.—Juventus.
Victoria—Venus.
Ripensia—X.
Carpaţi—A.M.E.F.A.

ETAPA V-a
7 Octombrie

Venus—Rapid.

8 Octombrie
Unirea Tric.—U.D.R.
Juventus—Carpaţi.
X—Sportul Stud.
C.A.M.T.—Victoria.
A.M.E.F.A.—Ripensia.

ETAPA VI-a
14 Octombrie

Sportul Stud.—Venus.

15 Octombrie
RAPID—JUVENTUS.
Carpaţi—Unirea Tric.
Victoria—A.M.E.F.A
U.D.R.—X.
Ripenisa—C.A.M.T.

ETAPA VII-a
25 Octombrie

Juventus—Sportul Stud.

26 Octombrie
UNIREA TR.—A.M.E.F.A.
Carpaţi—Venus.
U.D.R.—Rapid.
X—C.A.M.T.
Ripensia—Vicotria.

ETAPA VIII-a
28 Octombrie

Venus—Unirea Tric.

29 Octombrie
Rapid—Ripensia.
Sportul Stud.—U.D.R
C.A.M.T.—Juventus.
Victoria—Carpaţi.
A.M.E.F.A.—X.

ETAPA IX-a
5 Noembire

Unirea Tric.—X.
Rapid—Carpaţi.
Victoria—Juventus.
C.A.M.T.—Venus.
U.D.R.—Ripensia.
A.M.E.F.A.—Sportul Stud.

ETAPA X-a
12 Noembrie

Juventus—Unirea.
Rapid—Victoria.
X—Venus.
A.M.E.F.A.—C.A.M.T.
Ripensia—Sportul Stud.
Carpaţi—U.D.R.

ETAPA XI-a
18 Noembrie

Sportul Stud.—Rapid.

19 Noembrie
VENUS—A.M.E.F.A.
C.A.M.T.—Unirea Tric.
X—Juventus.
Carpaţi—Ripensia.
U.D.R.—Victoria.

AVANTAJELE LUI

Faţă de programul federal, programul alcătuit de noi prezintă următoarele avantaje:

1. Nu există zile cu trei matchuri. Şi pentru aceasta nu se impune nicio restricţie. Numai ca matchurile dintre echipele bucureştene — şi nu totdeauna — să se dispute Sâmbăta.

2. Mai mult, fieçare echipă din Capitală are o zi de exclusivitate, când organizează numai ea la Bucureşti.

Matchurile acestea sunt de importanţă apropiată.

3. Nu există program cuplat la Timişoara.

4. Se respectă o alternanţă aproape riguroasă între matchurile disputate pe teren propriu şi acelea din deplasare.

In orice caz nicio echipă nu se deplasează mai mult de şease ori. Numărul 11 al etapelor împiedică o repartiţie egală.

. . . . . .

Acesta este proectul, pe care îl propunem federaţiei şi credem — fără a călca legile modestiei (uneori destul de stupide) — că este mult mai avantajos pentru grupări şi pentru public.

Ceia ce este infinit mai recomandabil decât bigotul respect pentru hotărîrea sorţilor.

N. Sucitulescu

Curiozităţi din Europa

INTRE PRESA ŞI FEDERAŢIE...

Săptămâna trecută s'a disputat la Stockholm un match între două selecţionate ale Suediei.

Eveniment banal, desigur.

Decât că cele două echipe erau alcătuite într'un mod foarte interesant.

Selecţionata A era alcătuită de selecţioneurul federal şi reprezenta echipa care trebuia să întâlnească la 27 August, la Stockholm, echipa naţională a Germaniei.

Selecţionata B era alcătuită după indicaţiile presei... în complet desacord cu vederile federale.

Iată cele două echipe.

A: Bergquist, H. Nilsson, E. Nilsson; Dahl, Emanuelsson, Grahn; Nyberg, Erik, Persson, Martinsson, Bergström, Ake Andersson.

B: Sjöberg, Jacobsson, Sven Andersson; Rosengreen, Essmann, Damberg; Stig Andersson, Hjelm, Lindström, Bumke, Larsson.

Selecţionata federală a învins cu 3:2, dar în formaţia „Presei" Lenart Bumke, a arătat că este cel mai bun inter pe care l-a avut vreodată Suedia. (Ceia ce înseamnă că şi ziariştii pot vedea câteodată just).

La match au asistat numai 11.000 de spectatori.

20 LEI ŞI 80 LEI...

Un match al „Squadrei Azzurra" constitue totuşi, oriunde, un număr de mare senzaţie.

Prin urmare preţurile de intrare sunt proporţionale cu mărimea acestei senzaţii.

Spre exemplu, la noi, cel mai scump bilet de intrare la matchul România—Italia a fost de 360 lei.

Iată preţurile la matchul Finlanda—Italia de la Helsinki.

Ele au variat între 20 şi 80 lei. Cel mai eftin: 20 lei şi cel mai scump 80 lei.

O comparaţie ar fi inutilă.

Cine poate să spună că Finlanda nu trăeşte total în spiritul olimpic?

Numai A.M.E.FA. şi Sp. Studenţesc

n'au semnat încă memoriul prin care se cere desfiinţarea cuplajului obligatoriu

Memoriul va fi depus astăzi la C. C. N.

Am anunţat în numărul nostru de eri că majoritatea grupărilor din Divizia A s'au declarat contra Cuplajului obligatoriu şi au anunţat că vor cere — printr'un memoriu — libera concurenţă.

Memoriul acesta a fost redactat şi în cursul zilei de eri a fost semnat de reprezentanţii grupărilor: Venus, Ripensia Rapid, Juventus, Unirea Tricolor, C.A.M.T., U.D.R., Carpaţi şi Victoria.

N'au semnat încă: A.M.E.F.A., Sp. Studenţesc şi Gloria C.F.R. sau Mureşul.

Memoriul va fi depus la C. C.N. în cursul zilei de astăzi.

Cum se vede, aproape toate echipele sunt pentru desfiinţarea cuplajului obligatoriu, adică cer să dispute matchurile în concurenţă, în aşa fel — nu-i deloc exclus — încât în aceeaşi zi să se dispute în Bucureşti trei matchuri pe trei terenuri diferite.

Evident, grupările au facultatea să cupleze jocurile, dar în condiţiunile în care vor voi.

Programul din toamnă al Jockey Clubului

Continuă publicarea programului din toamnă dela Băneasa:

V. **Premiul Fărâmița.** (Alergare mixtă). Pr. I, 30.000 lei. Pr. II 7.500 lei. Pr. III, 3.700 lei. Pr. IV, 1.800 lei. Dist. 1.100 m. (L. D.). Pentru caii din orice țară, de 2 ani cari n'au câștigat o sumă de 60.000 lei. Greutate 55 kg Caii declarați de vânzare pentru 120.000 lei primesc 2 kg., pentru 100.000 lei 4 kg, pentru 80.000 lei 6 kg., pentru 60.000 lei 8 kg., pentru 40.000 lei 10 kg. Orice câștigător al unui premiu de 25.000 lei ia 2½ kg., a două alergări sau al unui premiu de 40.000 lei 5 kg. supragreutate.

Intrare 90 lei până la 8 Septembrie. Incă 135 lei pentru caii neretrași până la 12 Septembrie.

VI. **Premiul de Septembrie** (Handicap). Pr. I, 25.000 lei. Pr. II, 6.200 lei. Pr. III, 3.100 lei. Pr. IV, 1.600 lei. Dist. 1.000 m. (L. D.). Pentru caii din orice țară, de 2 ani maiden. Handicapul se va publica la 11 Septembrie.

Intrare 75 lei pâân la 8 Septembrie. Incă 100 lei pentru caii neretrași până la 12 Septembrie.

VII. **Premiul Codlea.** (Handicap). Pr. I, 30.000 lei. Pr. II, 7.500 lei. Pr. III, 3.700 lei. Pr. IV, 1.800 lei. Dist. 2.000 m. (P. N.) Pentru orice cai, din orice țară, de 3 ani și mai sus, cari n'au câștigat în anul curent o sumă de 125.000 lei, sau un premiu de 75.000 lei, nici dela 1 Septembrie anul curent, un premiu de 35.000 lei. Handicapul se va publica la 11 Septembrie.

Intrare 90 lei până la 8 Septembrie. Incă 135 lei pentru caii neretrași până la 12 Septembrie.

ZIUA V-A, DUMINICA 17 SEPT.

I. **Premiul Cerna** (Handicap de vânzare). Pr. I, 20.000 lei. Pr. II, 5.000 lei. Pr. III, 2.500 lei. Pr. IV, 1.200 lei. Dist. cca 1.500 m. (P. V.). Pentru orice cai de 3 ani și mai sus cari n'au câștigat în anul curent o sumă de 75.000 lei. Caii publicați cu 64 kg. sau mai mult sunt de vânzare pentru 70.000 lei. Pentru fiecare 1 kg. mai puțin prețul de vânzare se scade cu 2.000 lei. Publicarea greutăților la 13 Septembrie.

Intrare 60 lei până la 12 Septembrie. Incă 90 lei pentru caii neretrași până la 14 Septembrie.

II. **Premiul Teleajen.** (Welter handicap). Pr. I, 25.000 lei. Pr. II, 6.200 lei. Pr. III, 3.100 lei. Pr. IV, 1.600 lei. Dist. 1.600 m. (P. N.). Pentru orice cai din orice țară de 3 ani și mai sus cari n'au câștigat în anul curent o sumă de 100.000 lei sau un premiu de 60.000 lei. Greutatea minimă 45 kg. Publicarea greutăților la 13 Septembrie.

Intrare 75 lei până la 12 Septembrie. Incă 100 lei pentru caii neretrași până la 14 Septembrie.

III. **Premiul Zăbrăutu.** (Alergare mixtă). Pr. I, 30.000 lei. Pr. II, 7.500 lei. Pr. III, 3.700 lei. Pr. IV, 1.800 lei. Dist. cca 1.600 m. (P. V.). Pentru orice cai din orice țară de 3 ani și mai sus cari n;au câștigat în anul curent un premiu de 70.000 lei sau două premii de 40.000 lei, nici dela 1 Septembrie anul curent un premiu de 30.000 lei. Greutate: 3 ani 52½, 4 ani și mai sus 56 kg. Orice câștigător va lua câte 1½ kg. de fiecare sumă de 30.000 lei câștigată în anul curent până la maximum 6 kg. Câștigătorul în anul curent al unui premiu de 40.000 lei va mai lua o încărcare specială de 1 kg., de 60.000 lei 3 kg. Caii necâștigători în anul curent al unui premiu de 30.000 lei, dacă n'au câștigat în anul curetn o sumă de 50.000 lei vor primi 2 kg. descărcare. Caii puși de vânzare pentru 80.000 lei primesc 2 kg., pentru 60.000 lei 4 kg., 40.000 lei 6 kg.

Intrare 90 lei până la 12 Septembrie. Incă 135 lei pentru caii neretrași până la 14 Septembrie.

IV. **Al cincisprezecilea premiu Bienal (Anul I)** 1939. Pr. I, 80.000 lei. Pr. II, 16.000 lei. Pr. III, 8.000 lei. Pr. IV, 4.000 lei. Dist. 1.200 m (L. D.). Pentru armăsari și epe de pur sânge român, născuți în 1937 Greutate: 57 kg. Câștigătorul aparținând crescătorului, acesta va primi o primă de crescător de 16.000 lei.

Intrare 150 lei până la 1 Iunie 1938. Incă 450 lei pentru caii neretrași până la 1 Septembrie 1939.

V. **Premiul C. I. Bă'ăceanu.** (Handicap liber și limitat). Pr. I, 80.000 lei. Pr. II, 16.000 lei. Pr. III, 8.000 lei. Pr. IV, 4.000 lei. Dist. 2.000 m. (P. N.) Pentru caii din orice țară de 3 ani și mai sus, cari au câștigat în anul curent un premiu de 30.000 lei însă nu au câștigat dela 1 Septembrie 1938 un premiu de 150.000 lei. Greutate maximă la publicare 64 kg. Handicapul se va publica la 13 Septembrie.

Pentru caii neretrași până la 14 Septembrie lei 600.

VI. **Premiul Someșul.** Pr. I, 40.000 lei. Pr. II, 8.000 lei. Pr. III, 4.000 lei. Pr. IV, 2.000 lei. Dist. 1.100 m Pentru orice cai de 2 ani, cari n'au câștigat o sumă de 80.000 lei. Greutate: 56 kg. Câștigătorul unui premiu de 30.000 lei va lua 2 kg., a doua de 25.000 lei sau unuia de 40.000 lei 3½ kg., a două de 30.000 lei, unuia de 50.000 lei sau unei sume de 75.000 lei, 5 kg.

Intrare 120 lei până la 12 Septembrie. Incă 180 lei pentru caii neretrași până la 14 Septembrie.

VII. **Premiul Predeal.** (Handicap). Pr. I, 30.000 lei. Pr. II, 7.500 lei. Pr. III, 3.700 lei. Pr. IV, 1.800 lei. Dist. 1.200 m. (L. D.). Pentru orice cai din orice țară, de 3 ani și mai sus, cari n'au câștigat în anul curent o sumă de 150.000 lei. Handicapul se va publica la 13 Sept.

Intrare 190 lei până la 12 Septembrie. Incă 135 lei pentru caii neretrași până la 14 Septembrie.

ZIUA VI-A, JOI 21 SEPTEMBRIE

I. **Premiul Jigălia.** (Alergare de vânzare). Pr. I, 20.000 lei. Pr. II, 5.000 lei. Pr. III, 2.500 lei. Pr. IV 1.200 lei. Dist. cca 1.600 m. (P. V.). Pentru orice cai din orice țară, de 3 ani și mai sus, cari n'au câștigat în anul curent o sumă de 60.000 lei și sunt de vânzare pentru 60.000 lei.

Greutate: 3 ani 55½ kg., 4 ani și mai sus 59 kg. Pentru fiecare 5.000 lei declarați mai puțin de vânzare se va primi câte 1½ kg. descărcare până la minimum de vânzare de 10.000 lei. Pentru fiecare sumă de 20.000 lei câștigată în anul curent se va lua câte 2 kg. Câștigătorul în a. c. unui premiu de 30.000 lei va mai lua 1 supragreutate, de 35.000 lei, 2 kg., de 40.000 lei 3 kg. Câștigătorul dela 1 Septembrie anul curent va mai lua 1½ kg. supragreutate, dacă a câștigat în anul curent până la această dată o sumă de 30.000 lei. Caii cari n'au câștigat în anul curent mai primesc 3 kg., caii maiden 6 kg.

(Va urma)

In legătură cu alergările de dimineață

In vederea alergărilor din diminețele zilelor de curse și pentru a se facilita operațiunile pariului-oraș, comisarii alergărilor au decis ca termenul de declararea partanților definitivi să fie ora 12 din ajunul zilei de alergări, dela care oră birourile și sucursalele pariului oraș vor primi pariurile simple, martingale și buletine pentru jocul austriac.

Duminecă dimineața până la cursa a treia pe hipodrom se mai pot încheia pariuri simple și martingale la două ghișee din tribuna nouă.

INFORMAȚII

● **PRIMIM din partea simpaticului proprietar de pur sânge, d. căpitan Lungu o scrisoare prin care își exprimă mulțumiri către acei cari și-au manifestat regretul pentru moartea valorosului d-sale pensionar Tarzan.**

Mare iubitor de cai, d. căpitan Lungu adaogă că nu-l importă pierderea materială. Este însă îndurerat de dispariția celui mai drag cal al d-sale, un alergător de o excepțională valoare.

Nu-i vorbă, în privința marei valori a lui Tarzan, consensul este unanim.

Alergările de trap

Băneasa Trap; Ziua 25-a, Duminică 30 Iulie 1939 —PROGRAM DEFINITIV—

Premiul NEGR
Condiție — 13.000 lei
2120 Peggy Worthy, Turla
2140 Helen Halpin
2160 Brenn, Paj Axtell
2180 Curier, Barza
2200 Eggy
2220 Răsura
2240 Bețiv, Vuet
2300 Domnița Harry

Premiul VINDOBONA
Performanță — 15.000 lei
1700 Jack, Cavaler
1720 Pinkerton, Dor de Ducă, Taina, Primăvara
1740 Domnica, Floare, Legionar, Eggy, Sonora, Bețiv, Makrele, Santuța, Tufănica, Hollo
1760 Vointa, Sonia Worthy, Poenița, Cartușel, Draga Mea
1780 Busuioc, Centaur

Premiul WALHALLA
Condiție — 18.000 lei
2240 Kundry, Champion junior, Katy Caid, Dorka
2260 Kanada, Pandur, Winsome Josedale
2280 Havana

Premiul RATEȘ
Condiție (1/1) — 13.000 lei
1700 Domnia, Lut, Năluca, Victoria, Princesse Axtell, Zanoza, Ciuleandra, Bănuța, Uracă, Dracu, Iarba, Nicevo, Ikar, Dreapta, Olga
1720 Năvalnic, Românaș, Speranța
1740 Bistricioara
1780 Cimbric, Isvor T.
1800 Tara, Rozina

Premiul NINUS
Condiție — 15.000 lei
2120 Helen Halpin
2160 Santuța
2180 Dorna
2200 Torent, Vointa, Ben Hur, Catinca, Pacahantos, Zeta
2240 Dorka
2260 Pandur
2280 Pock

Premiul WOTAN
Handicap — 21.000 lei
1700 Viitor, Theodora, Anny Worthy, Fama, Naplopo, Vivat
1720 Sam Worthy, Margaret T., Pandur, Ninon, Josedale Margot, Iubita
1740 Jade, Zzeged
1760 Pisica
1780 Gondolat II
1800 Gruia
1820 Joppa Hanover

Premiul BRUNHILDE
Record — 18000 lei
2120 Ieroșca II, Kamaa, Coconaș Busuioc, Mura
2140 Brebenea, Talaz, Ciclop, Casatca
2160 Blondella, Anny Worthy, Eftin, Nation, Champion junior
2180 Sam Worthy
2240 Gruia

Premiul ODIN
Handicap — 13.000 lei
1700 Ialpug
1720 Miriștea, Eol
1740 Zamora, Puica, Domnitor, Cavaler, Primăvara, Paj Axtell
1760 G-ral Worthy, Florita, Pinkerton, Zgomot, Candriu, Taina, Dâmb, Mura II, Epoca, Amy Scotland, Extra
1780 Mohor, Makrele

Premiul SIEGFRIED
Handicap — 15.000 lei
2100 Va-ta, Lăcrămioara, Hollo
2120 Dolly Worthy, Dorna, Rugina
2140 Ieroșca II, Bruma II, Catinca, Leu, Pacahantos, Busuioc, Vuet
2160 Kamaa, Coconaș
2180 Brebenea, Ducesa, Giuditta Zeta
2200 Anny Worthy

Hipismul Japonez

Milioane de admiratori

In Japonia, hipismul este un sport tânăr, dar totuși în floare

Se realizează anual beneficii de 130.000.000 yeni
O particularitate japoneză: sistemul de subscripție
Prăsitorii englezi, la loc de cinste

Rolul pe care-l joacă hipismul în sportul țărilor din Europa și America este îndeajuns de cunoscut.

Despre cursele de cai din Japonia se știu foarte puține, aceasta pentrucă țara civilizată a Orientului nu are relații hipice cu celelalte națiuni unde cursele se găsesc în loc de cinste.

Afară de asta, sportul calului datează de puțin timp în Japonia, iar pariul mutual există în această țară și de mai puțin timp. In primii ani când jocul a fost permis, se înregistrau însă anual beneficii de 12—13 milioane yeni, ceeace echivalează cu circa 50 milioane.

Aceasta la început, căci actualmente aceste beneficii ajung până la 130 milioane yeni.

Trebue să recunoaștem că aceste cifre sunt formidabile și numai ele ar putea să ne edifice asupra posibilităților hipismului nipon.

11 SOCIETĂȚI ORGANIZATOARE, 120 DE REUNIUNI ANUALE

In Japonia există 11 societăți organizatoare de curse de cai răspândite în toată țara.

Fiecare din ele posedă câte un hipodrom, asemănător celor din Anglia și America.

Cele 11 societăți, regisează anual 120 de reuniuni, în doar două perioade de timp: primăvara și toamna. Fiecare societate are rezervate în aceste anotimpuri, câte opt zile, de care dispune.

Cele mai interesante meetinguri sunt cele organizate la Tokio, Yokomana, Osaka și Kyoto.

„SISTEM DE SUBSCRIPȚIE"

Una din particularitățile curselor de cai din Japonia este așa numitul „sistem de subscripție", care prezintă avantagiile și desavantagiile lui.

Iată acum ce se înțelege prin acest „sistem de subscripție".

Există în Japonia asociații de proprietari, cunoscute sub numele de „Cluburi de curse".

Aceste cluburi achiziționează fiecare, câte 20 sau 30 de cai, care-i împarte membrilor lor. Aceștia au datoria de a îngriji de caii primiți, care după ce își fac stagiul pe hipodrom, trec la crescătoria proprietarului. In felul acesta, fiecare proprietar este și un crescător. Caii astfel crescuți nu sunt alergați, ci sunt vânduți armatei, realizându-se astfel un mare deziderat: cai buni în armată.

Și pentruca progresul să fie și mai mare, caii achiziționați trebue să aibă un curent de sânge arab, în proporție de cel puțin 25%.

MAJORITATEA CAILOR CARE ALEARGA, SUNT DE ORIGINA ENGLEZA

Pe hipodroamele japoneze activează, în majoritate, cai de origine engleză, care descind din cei mai renumiți reproducători.

Produși celebrului cetalon Blandford, cunoscut în toată lumea pentru clasa lui, sunt cei mai bine cotați în Japonia.

Alți etaloni englezi, care activează în Japonia, sunt Sianmor care a fost în primele trei locuri ale unui Derby englez, Tounesol și Atdford, propriu frate cu Trigo, câștigător de Derby în Anglia, pentru a nu pomeni decât pe cei mai buni.

ȘI IN JAPONIA DERBYUL ESTE CEA MAI IMPORTANTA CURSA

In țările europene și americane, Derbyul se dispută în anumite condițiuni. Astfel nu pot lua parte decât cai de trei ani, proveniți din crescătoria indigenă, iar distanța cursei este de 2400 de metri.

In Japonia, Derbyul comportă aceleași condițiuni. Ceea ce diferă această cursă din Japonia de cea din Anglia, este alocația în sensul că cea din Japonia este mai mică decât cea din Anglia.

Derbyul nipon este dotat cu 25.000 yeni, circa 1.000.000 lei care însă pentru japonezi este o sumă foarte importantă și suficientă să mențină interesul probei.

Intr'un cuvânt, în Japonia deși hipismul este un sport foarte tânăr, se bucură însă de milioane de admiratori.

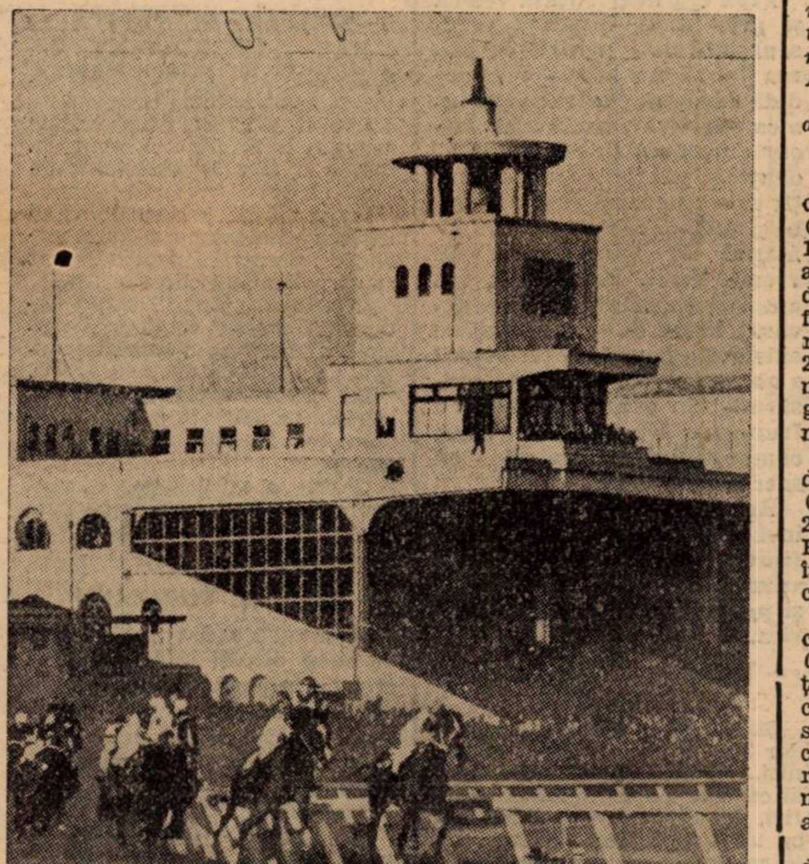

DREAPTA: Turnanta hipodromului Tokio Race Course, care este situat la Fushu, câțiva kilometri depărtare de capitală

JOS: Pentru a ne da seama de popularitatea hipismului în Japonia, iată un aspect al caselor de bilete. Destul de elocvent.

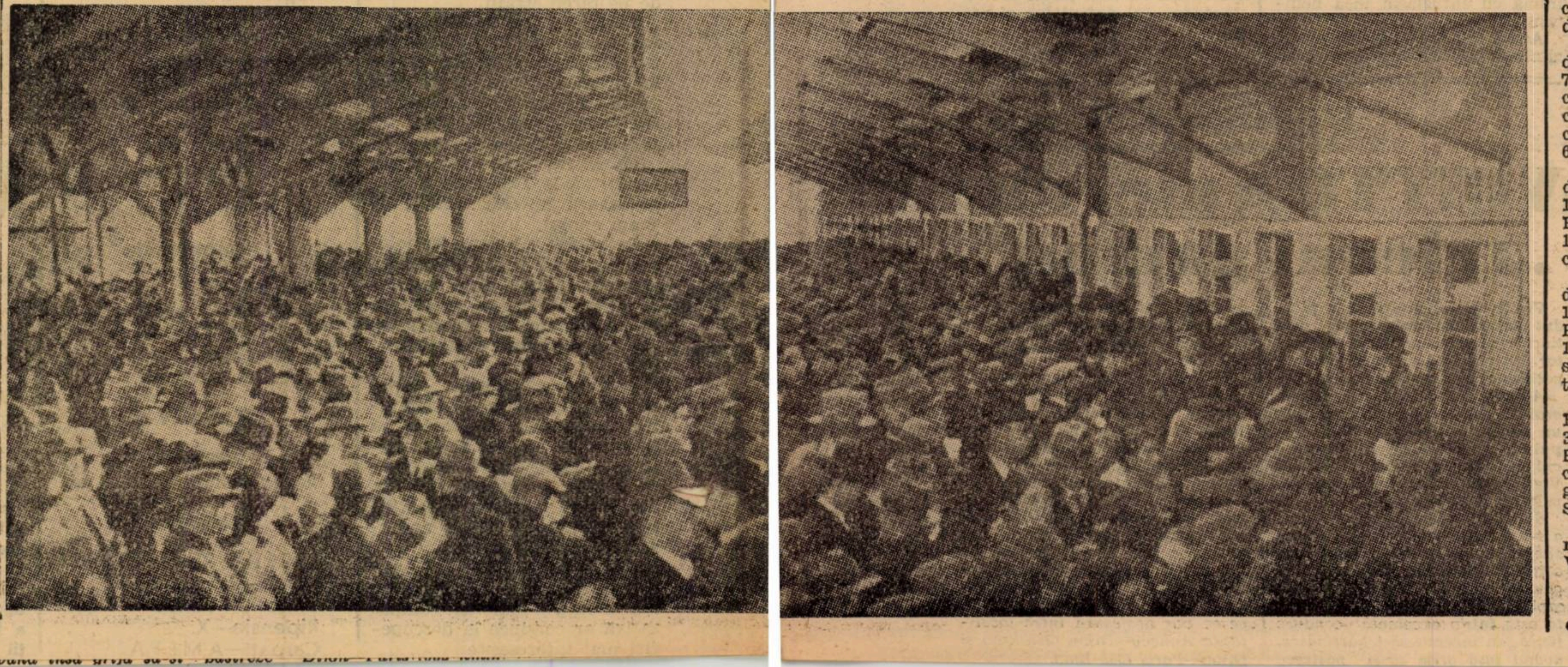

DE PESTE HOTARE

In Grossen Preis von Danzig, Höllenfürst a dispus de Poet's Fancy

Zilele trecute, în cadrul meetingului de vară dela Dantzig, s'a disputat Grosser Preis von Danzig (550 mărci 2200 m.).

După o luptă dârză pe ultimele sute de metri, Höllenfürst a reușit să dispună de Poet's Fancy, cu o lungime și jumătate.

Restul concurenților nu au contat, Pompeyus sosind la trei lungime, iar Reineke Voss, la alte trei lungimi.

Favorit al cursei a fost Poet's Fancy, câștigătorul era al doilea preferat al publicului.

Höllenfürst primea dela Poet's Faucy 6 kilograme.

Iată rezultatul complet al cursei:

VI. Grosser Preis von Danzig. Ehrp. u. 5500 M. 2200 m.

1. Höllenfürst 5 W C. v. Hammacher.
2. Poet's Fancy 65 E. Böhlke
3. Pompejus 62 jum. K. Narr.
4. Reineke Voss 50 J. Svehla.
5. Maigraf 53 jum. W. Prochnow.

5 concurenți.

Câștigător jum lung., 3 lung., 3 lung.

Durata: 2.13.

Cota: 39, 14, 15 pentru 10.

Höllnefürst (Nobelmann și Frau Holle) aparține d-lor C. von Hammacher și Lt. S. von Mitzlaff și e antrenat de d-l Lt. von Mitzlaff.

Dela plecare la sosire...

In formă: Pock, Dexter Hanover, Răsura Crai și Oborean
De urmărit: Epoca, Helen Halpin, Kamaa și Coconaș

● *DEXTER HANOVER a servit o nouă dovadă a calităților cu care este dotat. Armăsarul din antrementul lui Cercasov a dispus cu ușurință de Epoca dându-i 40 de metri.*

Această împrejurare certifică elogios posibilitățile roibului și îl arată ca o viitoare vedetă.

● *EPOCA ca și propria-i soră Pisica, este o iapă bine dotată. A avut o frumoasă acțiune. Fiind încă verde, din partea ei se pot scompta noui progrese. N'ar fi exclus ca în curând să coboare la un record în jurul lui 1.30.*

● *HELEN HALPIN pe câteva porțiuni a avut o remarcabilă acțiune. Păcat însă că nu este corectă. Fără greșeli ar fi dat serios de lucru lui Dexter Hanover. L'ar fi învins chiar. In orice caz, felul cum s'a comportat o arată cao iapă remarcabil dotată.*

● *POCK s'a comportat ca 'n zilele bune. Fiul lui Adonic pusese stăpânire pe situație imediat după ridicarea benzilor.*

● *JARVIS a pornit dificil. Când a început să meargă era târziu. Pe câteva porțiuni a mers foarte bine.*

● *KAMAA s'a ținut de Pock 1700 de metri. Inseamnă deci că a fugit excelent. In companiile lui merită să fie urmărit.*

● *FLOARE avea o bună șansă. A cnfirmat-o de altfel din plin, câștigând cu oarecare ușurință. D. Abaluță a susținut-o frumos.*

● *MOHOR a fost singurul care a reușit să se țină de Floare. O bună performanță.*

● *DUCESA a marcat una din valorile ei bune. Iapa d-lui Tassopol a câștigat după parcurgerea primului kilometru.*

● *COCONAȘ a trădat o revenire în condiție. Se apropie de ziua victoriei.*

● *PANDUR era penalizat. A avut o frumoasă apropiere, dar pe linia dreaptă n'a mai dat nimic. Efortul depus pentru refacerea handicapului inițial și-a manifestat consecințele.*

● *CRAI a repurtat o victorie merituoasă. Armăsarul din antrenamentul lui Crainic se află în progres. A și fost bine condus de Crainic.*

● *DAMB a greșit în câteva rânduri. Altfel ar fi fost redutabil. Roibul se află în plin progres.*

● *RASURA este dotată cu pronunțate aptitudini pentru distanță. Pensionara grajdului Sterea a avut un frumos sfârșit de cursă.*

● *MIRIȘTEA a fost mult timp pe primul plan. A cedat la luptă. Nu știe să termine o cursă.*

● *TALAZ ne-a servit o veritabilă revelație. Miercuri a marcat cea mai bună valoare din carieră.*

● *SORVANEȚ a confirmat precedenta lui exhibiție. Va mai câștiga.*

● *OBOREAN a fost docil. Crainci are un merit la această transformare.*

Reuniunile suplimentare de trap, din August

Condițiunile

Am publicat într'unul din numerele trecute ale ziarului nostru că s'a decis să se facă două reuniuni suplimentare de trap în August.

Publicăm mai jos condițiunile acestor reuniuni.

MIERCURI 9 AUGUST

I. **Premiul Zima.** — Cursă de condiție (cat. (1/1). 13.000 lei (9000, 2300, 1000, 700). Distanță 1700 m. Pentru cai români de 3 ani, care n'au câștigat o sumă de 20.000 lei în carieră. Pentru fiecare 4000 lei câștigați în carieră caii vor fi distanțați cu 20 m. Caii maiden primesc 20 m. avans; caii care n'au câștigat nimic în carieră primesc 40 m. avans.

II. **Premiul Videle.** — Cursă de condiție (cat. 1/). 13.000 lei (9000, 2300, 1000, 700). Distanță 2100 m. Pentru cai de 3 ani. Pentru fiecare 3000 lei câștigați în carieră caii vor fi distanțați cu 20 m.

III. **Premiul Zoppot.** Cursă de condiție (cat. 1/1). 15.000 lei (10.000, 3000, 1200, 800). Distanță 1700 m. Pentru cai de 3 ani care n'au câștigat în carieră o sumă de 60.000 lei. Pentru fiecare 10.000 lei câștigați în carieră caii vor fi distanțați cu 20 m. Caii români primesc 20 m. avans.

IV. **Premiul Vâlcele.** — Cursă de condiție (cat. 1/). 15.000 lei (10.000, 3000, 1200, 800). Distanță 2100 m. Pentru cai de 3 și 4 ani. Pentru fiecare 8000 lei câștigați în carieră, caii vor fi distanțați cu 20 m.

V. **Premiul Polonium.** — Handicap, 13.000 lei (9000, 2300, 1000 700). Distanță 2100 m. Pentru cai români de 3 și 4 ani, cu record 1'35 și mai încet, care n'au câștigat în carieră o sumă de 60.000 lei.

VI. **Premiul Peryzade.** —Handicap. 13.000 lei (9000, 2300, 1000, 700). Distanță 1700 metri Pentru cai de 3-6 ani, cu record 1'32—1'40, care n'au câștigat în carieră o sumă de 80.000 lei.

VII. **Premiul Varazze.** — Handicap. 15.000 lei (10.000, 3000 1200, 800). Distanță 2100 metri. Pentru cai de 3-8 ani, cu record 1'28—1'36, care n'au câștigat o sumă de 40.000 lei dela 1 Septembrie 1938.

VIII. **Premiul Vârciorova.** — Handicap. 15.000 lei (10.000, 3000, 1200, 800). Distanță 1700 m. Pentru cai de 3—10 ani, cu record 1'25—1'33, care n'au câștigat o sumă de 60.000 lei dela 1 Septembrie 1938.

Inscrieri Miercuri 2; publicarea distanțelor Joi 3; retrageri Vineri 4 August.

MIERCURI 23 AUGUST

I. **Premiul Zalău.** — Cursă de condiție (cat. 1/). 13.000 lei (9000, 2300, 1000, 700). Distanță 1700 m. Pentru cai români de 3 ani. Pentru fiecare 2000 lei câștigați în carieră caii vor fi distanțați cu 20 m.

II. **Premiul Zsofi.** — Cursă de condiție (cat. 1/). 15.000 lei (10.000, 3000, 1200, 800). Distanță 2100 m. Pentru cai de 3 ani care n'au câștigat în carieră o sumă de 50.000 lei. Pentru fiecare 8000 lei câștigați în carieră caii vor fi distanțați cu 20 m. Caii români primesc 20 m. avans.

III. **Premiul Zivatar.** — Cursă de condiție (cat. 1/1). 13.000 lei (9000, 2300, 1000, 700). Distanță 2100 m. Pentru cai de 4 ani. Pentru fiecare 5000 lei câștigați în carieră, caii vor fi distanțați cu 20 m.

IV. **Premiul Zaporojeț.**—Cursă după performanță. 13.000 lei (9000, 2300, 1000, 700). Distanță 1700 m. Pentru cai de 3 și 4 ani, cu performanță 1'35 și mai încet, care n'au câștigat o sumă de 40.000 lei dela 1 Septembrie 1938. Start 1'43.

V. **Premiul Zimnicea.**—Handicap. 13.000 lei (9000, 2300, 1000 700). Distanță 1700 m. Pentru cai români de 3 și 4 ani, cu record 1'35 și mai încet, care n'au câștigat în carieră o sumă de 60.000 lei.

VI. **Premiul Zviozdoșca.**—Handicap. 13.000 lei (9000, 2300, 1000 700). Distanță 2100 m. Pentru cai de 3—6 ani, cu record 1'32—1'40, care n'au câștigat în carieră o sumă de 80.000 lei

VII. **Premiul Zella.** — Handicap. 15.000 lei (10.000, 3000, 1200 800). Distanță 1700 m. Pentru cai de 3—8 ani, cu record 1'28—1'36, care n'au câștigat o sumă de 40.000 lei dela 1 Septembrie 1938.

VIII. **Premiul Zerline.** — Handicap. 15.000 lei (10.000, 3000, 1200, 800). Distanță 2100 m. Pentru cai de 3-10 ani, cu record 1'25—1'33, care n'au câștigat o sumă de 60.000 lei dela 1 Septembrie 1938.

Inscrieri Luni 14; publicarea distanțelor Miercuri 16; retrageri Joi 17 August.

Câștigurile proprietarilor la galop

Herghelia Scroviște	1.869.495
S. Schwartz	1.458.060
A. Hananel	702.455
I. Vidrighin	522.900
D-na Zoe Lungu	426.600
G-ral V. Dombrowsky	384.015
Herghelia Cislău	351.400
Al. Ghika	296.800
Col. M. Slomnescu	284.473
Leon Grigorescu	252.000
I. Pinka	229.025
T. Câmpeanu	222.000
I. Karmitz	216.300
D. Mironescu	191.500
Herghelia Brânceni	191.300
Căp. G. Maxim	173.500
Col. G. Săvoiu	171.955
Șt. Ștefănescu	166.600
Radu P. Micșunești	156.400
Căp. O. G-gescu Saidac	153.725
Căp. I. Costea	135.400
D-na O. Georgescu	129.500
Herghelia Cărăpciu	122.600
M. Mihăescu	104.070
I. Grigorescu și Popescu Letea	102.300
I. Vlădoianu	101.185
Grajdul Lucia	100.900
B. Catargi	89.800
D-na A. Gill	74.900
D-na N. Antonescu	72.800
Col. Polizu Micșunești	71.200
T. Butnariu	70.800
Cantili și Rădulescu	70.555
R. Ganea	70.260
Em. Em. Săvoiu	69.900
G-ral G. Moruzi	69.100
Căp. Dăscălescu și Noescu	68.100
Maior C. Aslan	56.800

Grajdul Zagreb	54.500
A. Csillag	54.005
I. Stubenberg	53.400
A. Niculescu	52.300
D-na E. Stratilescu	47.800
G-ral Filip Iacob	47.500
E. Ionescu	46.700
Ch. Nirescher	42.000
Maior V. Moisescu	38.700
D-na Col. Zoe Caribol	38.550
Lt. Col. Tr. Romano	38.200
A. Văleanu	37.400
C. Pațac	35.400
A. Dumitraș	34.800
Căp. Șeicaru și Botea	30.145
F. Boga	26.300
G. Teodorescu	19.200
G. B. Goilav	13.820
Dinu Aurel	7.585
Căp. O. Georgescu	5.700
I. Dulbergher	5.300
Grajdul Mircea	4.700
I. Andreescu	2.500
Em. Otulescu	1.800
Paul Petrescu	1.600
Căp. C. Tătaru	1.200
Lt. R. Cristescu	1.200
Elena Cristescu	1.200

Calendarul trapului

IULIE

30

AUGUST

6, 13, 15, 20, 27, 29

CICLISM

Duminică 13 August

Se va desfășura

marea „Cursă a Litoralului“

sub patronajul d-lui rezident regal Ottescu

ART. 1. — Federația Română de Ciclism organizează în ziua de Duminică 13 Aug. 1939 o cursă ciclistă denumită Cursa Litoralului pentru cupa Excelenții Sale domnului Rezident Regal Niculaie Ottescu, „Cupa Primăriei orașului Bazargic“ și „Cupa Coastei de Argint“.

ART. 2. — Proba se aleargă pe distanța Bazargic-Caracuri-Ceairghiol - Vulturești - Balcic-Siuciuc-Mihăileni-Cavarna-Hagi Dumitru-Iazagilor-Salba-Satlamuș-Camăsoară în total 150 km. și este deschisă tuturor licențiaților stare de funcționare, ghidoanele gigea-Constanța.

ART. 3. — Cursa Litoralului rammanlâ-Duranculad - Ilaniăc- deschisă tuturor licențiaților ai F. R. C-ului din toate categoriile și clasele amator și independent, cari nu au împlinit 18 ani, până la dat de 13 August a. c.

ART. 4. — Proba Litoralului se împarte în două:

a) Bazargic-Balcic 35 km.;

b) Balcic-Constanța 115 km.

La Balcic va fi o semi etapă. In această localitate se va face o oprire de circa 5 ore, înăuntru căreia se va disputa o cursă pe coastă pe un circuit închis de 5 ture pentru „Cupa Coastei de Argint“, cu un clasament aparte și se va servi masa.

ART. 5. — Plecarea din Bazargic se va da Duminică 13 August la ora 8 dim. după servirea micului dejun, plecarea în grup. Sosirea la Balcic va fi în dreptul Aeroportului. clasamentul făcându-se în ordinea sosirii, iar plecarea din Balcic se va da deasemenea în grup spre Constanța, la orele 14. Clasamentul general se va face prin adunarea timpului del ambele semi etape.

ART. 6. — Adunarea concurenților pentru plecarea în această cursă va fi în București, Gara de Nord, în ziua de 12 August ora 12, pentru a pleca cu trenul de ora 23,05, unde vor merge direct la culcare. Astfel fiecare alergător își va lua pe cont propriu alimentarea pentru seara de 12 August.

ART. 7. — Concurenții sunt obligați a avea frânele în bună stare de funcționare ghidoanele bușonate și costumul reglementar.

ART. 8 — Sunt admise mașini urmăritoare cu obligația de a pune la dispoziția F. R. C-ului un loc pentru un oficial care pe întregul parcurs va îndruma mașina pe propria lui răspundere, ținând seama că nici un vehicul nu poate să fie mai aproape de 30 m. de ultimul alergător din pluton și că este interzis urmăritorilor să dea concurenților indicațiuni cari pot fi dăunătoare celorlalți concurenți.

ART. 9. — La Mangalia va fi un control volant, alergătorii putându-se alimenta la acest punct pe contul organizării.

ART. 10. — Este interzis alergătorilor de a profita de trena unui vehicul, fapt care dacă este constatat de oficiali, urmăritori sau persoane autorizate, atrage după sine scoaterea din clasament a vinovatului.

ART. 11 — Este permisă schimbarea bicicletei sau a părților din ea, în caz de accident ca rupere de cadru, furcă etc., fapt constatat numai de către comisari în momentul accidentului sau ulterior.

ART. 12. — Alergătorii cari vor schimba roțile și bicicleta fără accident de bicicletă sau numai pentru boyauxuri, vor fi scoși din clasament.

ART 13. — Concurenții sunt obligați a avea rezerve de boyauxuri. In cazul când rezervele aflate asupra lor au fost epuizate, ei pot să se aprovizioneze cu alte rezerve de a le lor, dacă le au, în mașinile urmăritoare, dar numai dacă dau în schimb boyauxuri sparte.

ART. 14. — In cazul când alergătorul a suferit un accident la mașina sa, este obligat să-și repare singur defectul fără ajutor străin. Alergătorul contravenient va suferi o penalizare de 5 min. care se va scade din totalul timpului său în clasamentul general.

ART. 15. — Alergătorul care va abandona fără motiv de forță majoră, se va întoarce la București pe spezele sale.

ART. 16. — Inchiderea controlului se va face la 20% din timpul primului sosit. Inainte de sosirea la Balcic și Constanța, precum și în alte puncte unde se vor anunța premii în timpul cursei, se vor marca circa la 500 m. printr'un steag alb liniile de sosire, iar sosirea printr'un steag roșu.

ART. 17. — Inscrierile însoțite de taxe de lei 100 se primesc de pe acum, până în ziua de 8 Aug. a. c., ora 18 la sediul F. R. C. din calea Victoriei 29 etajul 3. Se primesc înscrieri telegrafice și telefonice din provincie.

ART. 18. — Premiile: „Cupa Excelenții Sale d-lui Rezident Regal N. Ottescu“ se va atribui primului alergător din clasamentul general

„Cupa orașului Balcic“ care se va atribui alergătorului sosit primul la Balcic;

„Cupa coastei de Argint“ care va fi atribuită câștigătorului cursei locale de coastă.

Premiile clasamentului general sunt obiecte de sport în valoare de: 1) 5000; 2) 3000; 3) 2000; 4) 1000; 5) 1000; 6) 1000; 7) 500; 8) 500; 9) 500; 10) 500 lei.

Oficialii cursei:

Comisari d-nii: Drugeanu, Cr. Nicolau, V. Stănescu.

Judecător de sosire: D. Drugeanu.

Cronometror: M. Antonescu.

ITINERARIUL PROBABIL AL CURSEI LITORALULUI

Bazargic ora 8 dim.
Caracuri ora 8,20 dim.
Ceairghiol ora 8,40 dim.
Vulturești ora 8,54 dim.
Balcic sosirea la ora 9 dim.
plecarea la ora 14.
Cavarna ora 14,30.
Salba ora 15,30.
Mangalia ora 16,30.
Carmen Sylva ora 17,20.
Constanța ora 18.

Astăseară, la ședința comitetului federal, la ora 20 se împart la sediul F. R. C.-ului toate premiile la care au dreptul alergătorii.

*

Alergătorii interesați precum și reprezentanții autorizați ai fiecărei grupări sunt rugați să se prezinte la ora 20 fix la federație.

Turul Franței

Cum a câștigat GALLIEN

cea de-a 13 etapă a marei competițiuni

A 13-a etapă a „Turului Franței“ s'a desfășurat pe circuitul Monaco-Sospel-Monaco (101 km.).

Etapa aceasta a fost foarte grea pentru concurenți, deoarece trebuiau să înfrunte două mari dealuri: Turbie și Braus.

Imediat după plecare, se aștepta ca Silviere Maes — adversarul direct a lui Vietto — să decidă soarta „tricoului galben“ printr'un atac decisiv.

Contrar așteptărilor, alergătorii regionali francezi au depus toate eforturile pentru ca Maes să nu poată trece înaintea lui Vietto. Astfel că etapa a fost cât se poate de monotonă.

Până la Turbie, plutonul a rămas compact, nimeni neîndrăznind să ia o acțiune pe cont propriu. După câțiva zeci de kilometri, lotul se divizase și în apropiere de colina Castillon în frunte era un pluton de concurenți, condus de Vietto și Maes.

UN ATAC NEAȘTEPTAT

Văzând indolența generală, Gallien s'a gândit că n'ar fi rău dacă ar încerca o evadare. Zis și făcut! Un moment favorabil și „vedeta blondă“, care ne-a vizitat în toamna anului 1936— a demarat prin surprindere lung, lung de tot.

Nici un contra atac, nici o urmărire și fugarul a dispărut la orizont, fără nici o dificultate.

De abia târziu, după ce urmărirea devenise inutilă, s'au gândit cei din primul pluton să pornească vijelios după Gallien. Zadarnică trudă. Suplul alergător nu mai putea fii ajuns, deși Clemens, Tassin și Gianello mergeau într'o alură formidabilă. După o cursă frumoasă, în care a dovedit un minunat spirit de inițiativă, Gallien a sosit primul la Monaco, cu un avans de 1 minut 21 de secunde.

Iată:

CLASAMENTUL ETAPEI A 13-a

1. P. Gallien a parcurs 101 km. în 3 ore 17'50" cu media de 30 km. la oră; 2. Pages, 3.19'11"; 3. Hendrickx, 3.19'17" 4. Tassin; 5. Mattia Clemens; 6. Gianello; 7. Passat, 3.19'40"; 8. Cosson; 9. Jaminet, 3.19'48" 10. Ritseveldt; 11. A. Van Schendel; 12. Silver Maes; 13. Vietto; 14. Lambricht; 15. Vissers; 16. Disseaux; 17. Archambaud; 18. P. Clemens; 19. Bernardoni; 20. De Korver, 3.20'51".

CLASAMENTUL GENERAL

1. Vietto cu 86 ore 04'51"; 2. Silver Maes la 1'49"; 3. Vlaemynck la 8'02"; 4. Vissers la 9'10"; 5. Archambaud la 9'47"; 6. Lambricht la 12'04"; 7. Disseaux la 16'09"; 8. Rtiseveldt la 19'32"; 9. Thietard la 19'35"; 10. Mattia Clemens la 23'.

Țara întreagă se prepară entuziastă pentru „Balcaniada ciclistă“ și „Turul României“

Cele două manifestațiuni hotărîtoare pentru existența ciclismului românesc. Demnitarii țării sprijină sportul pedalei.

D. g-ral Dombrowsky a făgăduit o importantă subvenție pentru Balcaniada ciclistă.

Traseul probabil al celui de al „4-lea Tur al României“

Urmare din pag I-a

n'au fost. Intrucât Augusta ocrotire a venit să sprijine, să încurajeze acest sport în drumul său ascendent.

ENTUZIASM GENERAL

Când s'a vestit că M. S. Regele a acordat Augustul său patronaj Balcaniadei cicliste, prima ediție și „Turului României“, a domnit o surprindere generală, aproape o uluire, plăcută.

Prea era neașteptată vestea și prea mult însemna regescul patronaj pentru ca știrea lui să nu aducă o splendidă surpriză pentru toată lumea sportivă și, mai ales, bucurie nespusă în rândurile adepților pedalei care au simțit prin Augustul gest o mână nevăzută care-i duce spre limanul de atâta amar de vreme dorit. Patronajul sus amintit însemnând un adevărat balon de oxigen pentru existența destul de letargică a acestui sport, existentă presărată din când în când cu frumoase svâcniri, cu alese competițiuni, înfăptuite cu sacrificii serioase.

Accente de afirmare care însă nu reușeau să impuie definitiv, acest sport să-i dea anvergura de care avea nevoie și pe care, indiscutabil, o merita.

ȚARA INTREAGA SE PREPARA

Știrea organizării balcaniadei dar mai ales a turului României, — sub Augustul patronaj al celui mai sportiv dintre sportivi, M. S. Regele, a străbătut ca un fulger țara dela un cap la celălalt. Nu s'a vorbit câteva zile decât de acest fapt și apoi s'a purces la lucru.

Serios, cu multă tragere de inimă cu entuziasm încă neîntâlnit.

Astfel din toate părțile sosesc zilnic la „FRC“ telegrame, scrisori, felicitând, întrebând, cerând detalii, sfaturi, etc...

Provincia își prepară viitorii „ambasadori“ la startul marelui înconjur.

Antrenamentele au început.

Băeții, fiecare după posibilități, au format la drum,snlm tăți, au pornit la drum.

S'au format comitete de primire, s'au schițat planurile de încartiruire, premii, etc.

Cicliștii bucureșteni încă de acum 5 zile au început să bată munții.

D. PRIMAR AL CAPITALEI G-RAL DOMBROWSKY VA ACORDA O IMPORTANTA SUBVENȚIE

Este știut că în ultima vreme demnitarii țării au început să acorde o atenție osebită sportului ciclist.

Astfel d-nii rezidenți regali Ottescu și Alexianu și-au manifestat simpatia pentru acest sport patronând curse cicliste.

D. ministru Eug. Titeanu excelentul sportiv va dota deasemeni „Turul“ cu o sumă importantă.

Iar acum cu prilejul „Balcaniadei Cicliste“ d. g-ral Dombrowsky a făgăduit o importantă subvenție.

Gestul se califică dela sine el venind să aducă o solidă pârghie de susținere la consacrarea sportului ciclist.

TRASEUL TURULUIU

Deși nu s'a dat publicității în mod oficial și încă se lucrează la desăvârșirea rutei, cunoaștem, din sursă particulară câteva orașe prin care este probabil că va trece caravana.

Iată-le:

R. Sărat, Vaslui, Iași, C. Lung, (Bucovina) Cluj, Sibiu, Craiova, Pitești, București.

Traseul, firește poate suferi unele modificări până la redactarea lui definitivă și oficială.

— em. i —

S'a detronat un rege...

VIETTO a pierdut „tricoul galben“

Vietto, idolul mulțimii, a pierdut „tricoul galben“, semnul distinctiv al celui mai bun alergător din cea mai grandioasă competițiune, „Turul Franței“.

A condus 11 etape, a rezistat eroic în Pirinei, dar Alpii au avut un cuvânt hotărîtor și Vietto, epuizat, a trebuit să-și cedeze locul belgianului Maes. Și totuși, Vietto e cel mai bun, dar a urmărit o tactică greșită

Stând în rezervă până la etapa a 4-a, la cea de-a 5-a și-a arătat adevărata lui formă, trecând totodată în fruntea clasamentului general. Aceasta a fost o greșală capitală. Belgienii văzând că Vietto este într'o excelentă condiție fizică, au început să-l hărțuiască, având însă grija să-și păstreze protagoniștii mai în rezervă, mulțumindu-se să cipească leaderului de fiecare etapă câteva zeci de secunde.

Vietto, care își iubea „tricoul galben“ și avea o nestrămutată dorință de victorie, a răspuns la toate atacurile promt cu aceiași monedă. Dar faptul acesta l-a adus la o epuizare maximă ale cărei grave consecințe le suferă deabia acum, după 16 etape. Totuși, mai este o speranță. Belgienii sunt perfecți cățărători, dar nu pot face față alurei francezilor pe plat. Așa că situația câștigătorului „Turului Franței“ va depinde de ultimele două etape de plat, ce se vor desfășura între localitățile Annecy—Dijon (285 km.) și Dijon—Paris (352 km.).

BOX

Toate recordurile bătute

Matchul Harvey-Mc. Avoy a produs optzeci milioane lei

100.000 persoane au asistat la matchul care a adus lui Harvey titlul mondial

Exceptând strălucitul succes sportiv repurtat de matchul Len Harvey-Jock Mc. Avoy, disputat zilele trecute pe arena White City pentru titlul mondial al categoriei grea, întâlnirea a însemnat şi o rar întâlnită reuşită pentru organizatori.

Este deajuns să se ştie că o mulţime de peste 100.000 persoane a asistat la reuniune ca să-şi poată oricine imagina ce afaceri au făcut promotorii. Nimeni nu se aştepta la o asemenea afluenţă de spectatori, cu toate că este foarte adevărat că serviciul de ordine nefiind la înălţime, în ultimul moment, mai multe mii de persoane au escaladat un ziduleţ, a doborât o împrejmuire artificială şi au năvălit în arenă.

Cu toate acestea reţeta reuniunei a atins cifra de 82.000 lire sterline (peste 80.000.000 lei). Beneficiul net al acestei reuniuni a fost de 13.000 lire sterline (13.000.000 lei) dupăcum organizatorii au declarat, oficial, imediat după încheierea conturilor.

Secretul succesului acestei reuniuni stă în faptul că organizatorii au impus preţuri mici de intrare, preţuri accesibile tuturor pungilor. Cu aproximativ 120 lei se putea avea un loc destul de bun şi suma nu corespunde nici pe departe cu preţurile prohibitive din trecut. Se crede deasemenea că succesul se mai datoreşte şi faptului că matchul Len Harvey — Mc. Avoy nu a fost retransmis la radio.

INTRE LONDRA ŞI NEW YORK

In situaţia actuală se pare că Londra este pe punctul de a răpi New York-ului sceptrul organizărilor celor mai importante manifestări pugilistice mondiale. Recordul afluenţei rămâne deocamdată Americei. La Filadelfia, cu ocazia primei întâlniri Tunney — Dempsey s'au adunat 120.757 spectatori; dar această cifră poate fi uşor întrecută de Londra dacă se ţine seama de faptul că o întâlnire între doi boxeuri locali a atras pe arena White City, peste 100.000 spectatori.

Vorbind despre cei doi pugilişti cari au fost actorii principali ai seratei, trebue să spunem că ei au dat viaţă unei lupte foarte echilibrate şi că, la sfârşit, învingătorul a fost despărţit de învins de un minim avantaj. Ceeace a impresionat profund mulţimea a fost curajul şi spiritul neînblânzit, relevate de Harvey în cursul reprizei a paisprezecea — penultima — când fost foarte aproape de înfrângerea prin k. o. şi revenirea sa de necrezut din ultima repriză i-a adus o victorie pe care până atunci toţi o vedeau compromisă.

PATEREA LUI HARVEY

Desigur, Harvey s'a resimţit pe urma marei scăderi de greutate ce i-a fost necesară, pentru a face categoria semi-grea; e necesar deasemenea să adăugăm că el a atins vârsta de 32 ani şi este deci natural ca forţa sa de recuperare să fie mai slăbită.

Conştient de aceasta, Harvey a făcut un joc bazat exclusiv pe tehnica sa, exploatând orice ocazie, pentru a-şi mări avantajul. Părând renăscut, Len Harvey a surprins prin vitalitate, în timp ce Mac Avoy a dat dovadă că întreaga energie şi-o consumase în repriza precedentă. De aceia nu a fost deloc greu lui Harvey să-şi domine net adversarul şi astfel să reia în mână soarta matchului.

Victoria lui Harvey, copil răsfăţat al publicului londonez a fost salutată cu aplauze sgomotoase.

ETERNA INTREBARE

British Boxing Board of Control a recunoscut disputa Harvey — Mc Avoy valabilă pentru titlul mondial „semi-greu". Desigur, americanii nu gândesc la fel şi ei recunosc drept campion al lumii pe *Billy Conn*. Totuşi, singura decizie obiectivă este cea a B. B. S-ului, deoarece însăşi N. B. A., federaţia americană — după deposedarea de titlu a lui John Henry Lewis — recunoştea pe Harvey şi Mac Avoy, drept singurii îndreptăţiţi să aspire la cinstea de a disputa titilul mondial. Era deci natural ca chestiunea campionatului să fie rezolvată de întâlnirea dintre ei.

Nu este exclus totuşi ca schisma dintre B. B. C. şi N. B. A. să ia sfârşit prin singura soluţie naturală: un match între Len Hervey şi Billy Conn. Şi acest match e aproape sigur că se va face la Londra — aceasta în urma ridicării capitalei engleze la rangul de Mecca a boxului mondial.

NOROCUL LUI DOYLE

Revenind la reuniunea dela White City e locul să spunem că s'a mai disputat şi lupta dintre irlandezul *Jack Doyle* şi englezul *Eddie Phillips*.

Reintrând după o absenţă de câteva luni, Phillips şi-a învins adversarul prin scoatere din luptă în al doilea minut al primei reprize.

E vrednic de spus că Doyle, care a stat în ring doar două minute a încasat o bursă mai mare chiar decât a lui Len Harvey, care a luptat 15 reprize, cucerind 3 titluri: mondial, englez şi cel al Imperiului britanic. Deasemeni, în timp ce Jack Doyle ca şi Mac Avoy şi Phillips au semnat pentru un procent din încasările brute, Harvey — preferând o situaţie sigură uneia încerte a insistat pentru o bursă fixă de 30.000 lire sterline.

A ieşit însă rău că a preferat o situaţie certă.

Fostul campion mondial PETER KANE

boxează la 5 August la Monte Carlo

In cadrul aceleiaşi reuniuni, două campionate naţionale franceze: OMAR LE NOIR-DOGNIAUX şi OLLIVE-CHARLES RUTZ

O grandioasă reuniune pugilistică va avea loc la Monte Carlo în seara de 5 August. „Vedeta" va opune pe englezul **Peter Kane,** fost campion mondial la „muscă", lui **Pierre Louis,** campionul „cocoş" al Franţei.

Al doilea match se va petrece între **Johnny Cusick,** campionul englez la pană, francezului **Bernard Leroux** iar ultima dispută internaţională va pune faţă 'n faţă pe **Gren Marckwick,** campion al armatei britanice, şi **Francis Rutz,** campionul armatei franceze.

Pe program figurează şi două campionate naţionale franceze.

Primul va pune în joc titlul la „uşoară", vacant în momentul de faţă. Competitorii aleşi să-l dispute sunt **Omar le Noir** şi **Paul Dogniaux.**

Al doilea, se va petrece între **Ollive,** învinsul lui **Ilie Petrescu** fostul nostru campion la toate categoriile şi **Charles Rutz.** Matchul se va disputa pentru titlul francez la categoria semigrea.

Campionul naţional la „pană"

GHEORGHE POPESCU a plecat la Carmen Sylva

Ieri, Gheorghe Popescu, *campionul naţional la categoria „pană" şi recent învingător prin K. O. al lui* Sandu Ion, *a plecat,*

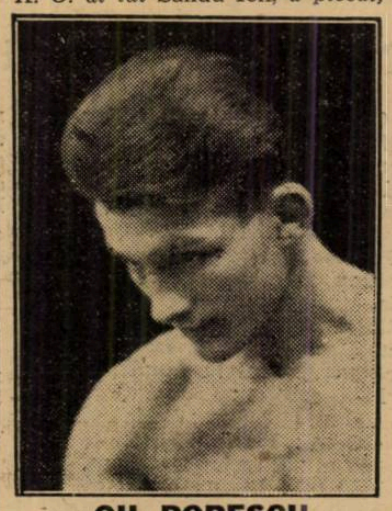

GH. POPESCU

cu acceleratul de 1.45, la Carmen Sylva. „Ghiţă" se va repauza în localitatea marină vreme de 12 zile, după care va relua antrenamentul în vederea viitorului sezon pugilistic.

NATAŢIE

Prima zi a cupei „Strandul Kisseleff"

Viforul Dacia conduce cu 27-20

Cu toată bunăvoinţa donatorilor concursurilor nautice din prima zi a cupei „Strandul Kisseleff" au fost ratată din două motive de neiertat:

1) Lipsa de oficiali cari slavă domnului sunt o droaie. (Au fost prezenţi numai d-nii Victor Catina, H. Ionescu, Paul Stroescu şi T. Krantz).

2) Lipsa de concurenţi.

Puţinii concurenţi cari au luat parte au făcut timpuri destul de slabe, din cauza apei reci şi timpului nefavorabil, astfel că o selecţionare reuşită nu s'a putut face.

Deasemenea la polo pe apă din cauza lipsei celor chemaţi, a porţilor fără plase şi a nepermisiunii unora din înnotători să intre în strand, nu s'a jucat nici un match.

REZULTATELE PROBELOR

100 m. liber domni
1. P. Puşcaşu (Metr.) 1' 11" 6.
2. Fischer (V. D.) 1' 12".
3. Barna A. (V. D.) 1' 15" 3.

100 m. spate domni
1. Rus Gh. (V. D.) 1' 31".
2. B. Vogel (C.N.R.) 1' 31" 2.
3. Kastner (C.N.R.) 1' 46".

50 m. liber copii
1. Socianu Horia (St. R.) 45".
2. Caracaş (L.N.R.) 48".
3. Adochiţa (L.N.R.) 51".

Cea mai disputată şi populată cursă a zilei.

200 m. piept doamne
1. Katto Lengyel (V. D.) 4' 02".
2. Marga Giurris (Tir) 4' 04" 2.
3. Lebinsohn S. (Macabi) 4' 04" 5

50 m. liber domni
1. Traian Petruţ (Tel. Cl.) 30" 2.
2. I. Manoliu (Metr.) 32" 2.
3. Toth (Metr.) 32" 2.

200 m. brasse domni
1. Puşcaşu P. (Metr.) 3' 13" 8.
2. Nellu Georgescu (V. D.) 3' 31" 6
3. Vasiliu I. (C.F.R.) 3' 35" 2.

50 m. brasse juniori
1. O. Lachner (Macabi) 44".
2. Alsecht José (L.N.R.) 47".
3. Bebe Pascu (Macabi) 47" 4.

100 m. spate doamne
1. Eva Szoge (V. D.) 2' 01" 5.
2. B. Wexler (C.N.R.) 2' 02".
3. Lydia Stricht (L.N.R.) 2' 02" 4

50 m. liber juniori
1. Nellu Georgescu (V..D.) 33" 8
2. Urozan (C.N.R.) 34" 4.
3. Ionescu (Metr.) 35".

100 m. spate juniori
1. Bebe Vogel (C.M.R.) 1' 42" 2.
2. Kastner (C.N.R.) 1' 43" 6.
3. Siniaver (C.N.R.) 1' 45".

PUNCTAJUL
1. Viforul Dacia 27 puncte.
2. Clubul Nautic Român 20 p.
3. Metropola 11 puncte.
4. Liga Navală Română 4 p.
5. Tirul 3 puncte.
6. C. F. R. 1 punct.

*

Cum vedem reprezentativa Capitalei de polo pe apă:

Portar: Niky Ifrim (Iacobini, Kranz).

Apărare: Radu Grigore, A. Barna (Mitoşeriu, Vasiliu I).

Mijlocaş: Leon Levita (Manoliu).

Inaintare: I. Slăvescu, Szaba, Fischer.

FLORIN BRATAN

Echipa de nataţie a Universităţii din Cluj, în turneu, a obţinut mari succese la Sibiu şi Râmnicul Vâlcea

Cluj, 24 (corespondenţă). — Echipa de nataţie şi de polo pe apă a grupării Universitatea a evoluat Sâmbătă şi Duminică la Sibiu şi Râmnicul Vâlcea, câştigând toate probele, la care a participat.

Rezultatele au fost:

STAFETA 3×100 M. MIXT:

Sibiu

1. Universitatea (dr. Fejer, Petri Bara (3:56,2.
2. Armin (Hertz, Lukács, Dorferstein) 4:09.

POLO PE APA:

Universitatea-Armin - H. T. V. (comb.) 7:1 (4:0).

Punctele au fost marcate de Orosz (5), Bara şi Cernăuţeanu, iar pentru gazde Hertz.

Râmnicul-Vâlcea

Pe strandul dela Râmnicul Vâlcea, în faţa a 2500 de spectatori (!), clujenii au făcut o frumoasă propagandă natatiei.

S'au înregistrat următoarele rezultate:

100 M. SPATE:

1. Dr. Fejér (U) 1:26; 2. Orosz (U.) 1:33; 3. Luminеanu (RV) 1:34.

100 M. LIBER:

1. Bara (U.) 1:07 (!); 2. Hartig (U.) 1:11; 3. Lumineanu (R.V.) 1:12,3.

100 M. PIEPT (JUNIORI):

1. Duples (U.) 1:34,5; 2. Stroescu (R.V.) 1:38.2; 3. Toma (U.) 1:45,3

50 M. PIEPT (DOAMNE):

1. C. Orosz (U.) 41 sec.; 2. Russu (U.) 48 sec.; 3. E. Pop 51 sec.

50 M. LIBER (DOAMNE):

1. Clara Orosz (.) 39,6 sec.; 2. Gigi Russu (U.) 44 sec.; 3. Eva Pop (U.) 47 sec.

STAFETA 3×50 MIXT DOMNI):

1. *Universitatea* (dr. Fejér, Petri, (Bara) 1:41; 2. Universitatea B. (Orosz Dubles, Hartig) 1:43; 3. Râmnicul Vâlcea.

STAFETA 3×50 LIBER (DOMNI):

1. *Universitatea* (Orosz Hartig, Bara) 1:31; 2. Universitatea B. (Dubles, Széplaki, Petri) 1:41,4; 3. Râmnicul Vâlcea.

POLO PE APA:

Universitatea-R. Vâlcea 8:2 (2:2).

Universitatea demonstrând un joc frumos, a câştigat cu uşurinţă, prin punctele marcate de Hartig (4), Bara şi Orosz (3). A condus d. Al. Lascu (Buc.).

„Cleto" Locatelli a fost nedreptăţit la Rotterdam

Deşi trebuia să primească decizia de match nul, juriul l-a dat învins în faţa lui Bep van Klaveren

Bep von Klaveren, fost campion european la categoria mijcie, a boxat la Rottendam cu italianul **Anacleto Locatelli,** fost campion european „welter".

Locatelli, care cu câteva zile înainte boxase la Roma şi învinsese pe **Vittorio Venturi,** juriul dându-i doar o decizie de egalitate, a fost şi la Rotterdam nedreptăţit de juriu. Intreaga presă olandeză socoteşte nedreaptă decizia care a atribuit lui Van Klaveren victoria, fiind de părere că un match nul ar fi fost mai echitabil.

Matchul a dat loc unei lupte extrem de frumoasă şi disputată. Dominând încă dela început, „Cleto" îşi asigură un sensibil avantaj pe care şi-l menţine până în repriza opta. Revenindu-şi, Bep van Klaveren îşi insuşeşte de departe ultimele două reprize şi acest fapt a determinat pe judecători să-l dea învingător, deşi — încă odată — o decizie de egalitate ar fi fost singura justă.

SPORTURI MECANICE

A fost anticipată

Data cursei automobiliste şi motocicliste în coasta dela Sinaia

Alergarea se va desfăşura în ziua de 27 August

Alergarea automobilistă şi motociclistă de viteză în coasta dela Sinaia fusese sorocită pentru data de 3 Septembrie, dată la care se va disputa pe proaspăt construitul traseu dela Belgrad, „Marele Premiu al Jugoslaviei" la care au fost invitaţi să participe şi doi dintre cei mai buni piloţi ai noştri.

Cu o zi înainte, la 2 Septembrie, pe circuitul Donington se va disputa faimosul „Tourist Trophy" englez, dela startul căruia Petre Cristea nu vrea să lipsească.

Spre a nu stânjeni activitatea internaţională a piloţilor noştri, sârguincioşi plenipotenţiari peste graniţă, Automobil Clubul Regal Român, urmând sugestia noastră a decis anticiparea datei cursei de coastă fixând-o pentru ziua de 27 August.

Apreciem sportivitatea conducătorilor primei noastre formaţii automobiliste şi considerăm că s'a procedat conform intereselor sporturilor motorizate dela noi.

Odată acestea spuse vom spicui părţile principale ale regulamentului care a văzut lumina zilei ieri după amiază.

AUTOMOBILELE

Alergarea este deschisă numai trăsurilor din categoria sport (turism), conform prescripţiunilor Codului Sportiv Internaţional, în baza căruia se vor stabili categoriile, urmând capacitatea cilindrică a maşinilor concurente.

Pentru automobilele prevăzute cu compresor se va considera capacitatea cilindrică, sporită cu 30 la sută.

MOTOCICLETELE

Intrecerea este deschisă motocicletelor conforme Codului Sportiv Internaţional al F. I. C. M.-ului, în baza căruia se vor distinge următoarele două categorii:

Categoria A, motociclete solo de 250, 350, 500 şi 1.000 cmc.

Categoria B, motociclete cu ataş sub 600 cmc. şi peste 600 cmc.

INSCRIERILE

Spre a lua parte la competiţiune, concurenţii vor trebui să posede foaia de circulaţie reglementară a trăsurii sau motocicletei, iar conducătorii permisul de conducere legal, precum şi licenţa naţională de concurent şi conducător, valabilă pe anul în curs.

Cererea de înscriere se va face pe buletinul de înscriere anexat la regulament, complectându-se în întregime toate rubricele, şi se va trimite Oficiului de Turism al A. C.R.R., Bucureşti, str. Ştirbey Vodă 24, unde va trebui să ajungă până la 17 August 1939, ora 20.

Impreună cu buletinul, fiecare concurent va înainta drept taxă de înscriere suma de lei 500 pentru automobile şi lei 200 pentru motociclete, care va rămâne dobândită fondului de organizare al cursei.

Se vor primi înscrieri şi după 17 August 1939, cu taxă dublă, dacă vor ajunge la numitul Oficiu de Turism până la 22 August 1939, ora 20, data închiderii definitive a înscrierilor.

Inscrierile pot fi făcute şi prin telegrame, sosind la Oficiul de Turism al A.C.R.R. înainte de termenele mai sus fixate; ele vor trebui însă confirmate prin scrisori, purtând aceiaşi dată de poştă ca telegramele şi fiind însoţite de taxa respectivă de înscriere.

Directorul cursei va refuza înscrierile neregulate. Deasemenea, va refuza înscrierea persoanelor care au fost descolificate sau suspendate de vreun Automobil Club Naţional sau a căror participare la vreun concurs precedent ar fi provocat incidente ori accidente, urmate de observaţiuni sau sancţiuni.

Automobil Clubul Regal Român îşi rezervă dreptul de a suprima cursa dacă ar aprecia că numărul concurenţilor înscrişi învederează lipsa de interes a automobiliştilor români pentru această competiţiune.

EFECTUAREA PARCURSULUI

Stabilirea ordinei de plecare se va face prin tragere la sorţi pentru fiecare categorie şi clasă, începând cu cea mai mică clasă.

Cursa se va efectua cu plecarea din loc, motorul în funcţiune şi conducătorul la volan, iar sosirea va fi lansată.

iFecare concurent va alerga cursa o singură dată, reinceperea nefiind îngăduită decât în cazul unei pane de cauciuc, întâmplată în timpul executării probei, sau, în caz de forţă majoră, independentă de conducător, pasageri sau vehicul.

Directorul cursei va decide dacă este cazul a se repeta proba.

CLASAMENTUL

Clasamentul se va face luându-se drept criteriu timpul realizat de fiecare concurent.

Pentru automobile vor fi 3 clasamente: pe clase, pe categorii şi general (toate clasele şi categoriile împreună).

Pentru motocicletе vor fi 2 clasamente: pe categorii şi general.

Numai rezultatele proclamate la distribuirea premiilor sunt oficiale. Cele înscrise în tablourile de afişaj nu sunt date decât cu titlu de indicaţiune.

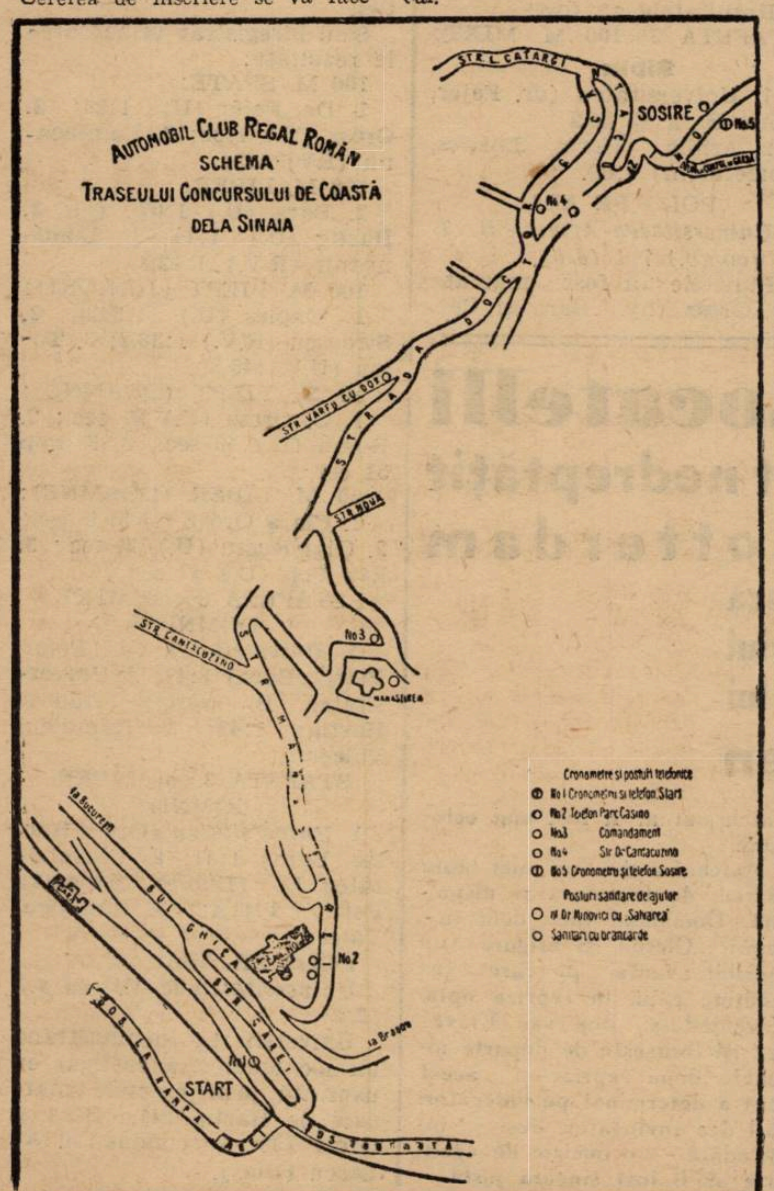

ATLETISM

S'a format programul campionatelor naţionale de juniori

Campionatele naţionale — juniori vor avea loc anul acesta la Cluj, sub Inaltul Patronaj al M. S. Regelui, în zilele de 12 şi 13 August a. c.

Inscrierile scutite de orice taxă vor fi făcute pe formulare tip F.R.A. complectate cu toate datele prevăzute în formular (performanţă, nr. legitimare etc.).

In plus, atleţii sunt obligaţi a prezenta până la începerea campionatelor un act oficial (extractul de naştere) pe baza căruia să se stabilească exact data şi anul naşterii iar F.R.A. va elibera licenţa de junior.

Sunt consideraţi drept juniori, atleţii născuţi până la data de 31 Decembrie 1919 inclusiv.

Cererile de înscriere se vor trimite secretariatului F. R.A. Bucureşti str. I. L. Carageale nr. 13 şi trebue să sosească cel mai târziu până Vineri 4 August orele 20.

Orice cerere sosită după acest termen sau care nu va fi complectată cu toate datele prevăzute pe formular nu se va lua în considerare.

Ţinuta atleţilor va fi cea prescrisă de regulament, cu culorile distinctive ale asociaţiei pe care o reprezintă. Orice abatere va fi sancţionată cu eliminarea atletului din competiţiune.

Asociaţiile sunt stăruitor invitate a consulta programul la înscrierea atleţilor, deoarece nu se admite nici o modificare a programului, ori cari vor fi motivele indicate.

PROGRAMUL

Ziua I-a, orele 16

16 : 100 m. serii
16,20 : aruncarea greutăţii.
16,50 : 110 m. garduri serii.
17,10 : 800 m. plat serii.
17,30 : Inălţime.
18,10 : 110 m. garduri finală.
18,30 : 800 m. finală.
18,50 : 100 m. serii.

Ziua II-a orele 9 dimineaţa
9 : 1500 m. plat serii.
9,30 : 400 m. plat serii.
9,50 : Disc.
9,50 : săritura în lungime.
10,30 : 1500 m. plat finală.
10,50 : 400 m. plat finală.

După amiază, orele 15,30

15,30 : 400 m. garduri serii.
15,50 : 3000 m. plat.
16,10 : triplu salt.
16,30 : 200 m. plat serii
16,50 : suliţă.
17,30 : 400 m. garduri finală.
17,40 : săritura cu prăjina.
17,40 : 200 m. plat finală.
18 : ciocanul.
18.30 : 4×100 finală.

Campionatul de coastă al României 1939

A.C.R.R. organizează în anul 1939 „Campionatul de coastă al României" pentru conducătorii de automobile categoria sport, definite ca atare de C.S.I. a A.I.A.C.R.-ului.

Competiţiunile ale căror rezultate vor fi luate în considerare pentru acest campionat sunt toate cursele de coastă ce se vor alerga până la 1 Noembrie 1939 cu autorizarea A. C. R. R.

Pentru a avea dreptul la clasament în campionat, conducătorii trebuie obligatoriu să ia parte cu aceiaşi morcă şi clasă de maşină la cel puţin trei din cursele de coastă ale anului.

Titlul de campion de coastă al României categoria sport nu va fi decernat decât dacă se vor efectua efectiv cel puţin trei curse de coastă.

CLASAMENTUL

Conducătorilor concurenţi li se va atribui un număr de puncte corspunzător locului ce-l vor fi obţinut în clasamentul general al fiecărei curse, următor tabloului de mai jos.

Intâiul clasat primeşte 5 puncte ;

Al doilea clasat primeşte 4 puncte ;

Al treilea clasat primeşte 3 puncte.

Toţi ceilalţi conducători clasaţi primesc 2 puncte.

Concurenţii ce au luat plecarea dar nu au terminat primesc 1 punct.

Conducătorii cari nu au luat plecarea nu capătă nici un punct.

Punctele astfel obţinute din clasamentul diferitelor curse se adună şi învingătorul campionatului va fi conducătorul care va totaliza cel mai mare număr de puncte.

In caz de egalitate de puncte conducătorul care va fi participat la mai multe curse este clasat întâiul. Dacă este şi egalitate de puncte şi egalitate de curse, clasarea va fi determinată de poziţia locurilor obţinute în acele curse.

Invingătorul capătă titlul de campion de coastă al României categoria sport pentru anul 1939; el primeşte o diplomă şi cupa challenge A.C.R.R., osebit de premiile în bani ce, eventual, s'ar acorda de A. C. R. R., în cazul când numărul şi calitatea pentru campionat ar justifica asemeni premii concurenţilor.

Campionul anului 1939 va fi înscris de drept în toate competiţiile similare ale anului următor, va fi scutit de taxele de înscriere şi va primi numărul 1 la fiecare start.

Pentru a concura la campionat nu este nevoe de o înscriere specială. A.C.R.R. va înscrie din oficiu pe toţi concurenţii la cursele de coastă autorizate.

Cum a evoluat recordul mondial femenin pe 80 m. garduri

Este încă proaspătă în amintirea cititorilor noştri performanţa stabilită de „Mudlera" italiană Claudia Testoni care în răstimp de numai o săptămână a ameliorat de două ori recordul mondial pe 80 m. garduri care îi aparţinea de anul trecut.

Se ştie că noul record este de 11 s. 3/10, vechiul record stabilit cu prilejul matchului Germania-Italia, fiind cu 2/10 de secundă mai slab.

Iată o listă care arată evoluţia acestui record:

12"8/10 Von Bredon Germania 1927.
12"2/10 Sychzova (Cehoslovacia) 1928.
11"8/10 Clarck Sud Africa) 1931.
11"1/10 Dietrickson (St.-Unite) 1932.
11"6/10 Engelhardt (Germania) 1934.
11"6/10 Valla *(Italia) 1936.*
11"6/10 Burcke (Anglia). 1937.
11"6/10 Testoni *(Italia) 1938.*
11"5/10 Testoni *(Italia) 1939.*
11"3/10 Testoni *(Italia) 1939.*

Echipa St. Unite care va evolua în Europa

Ca şi anul trecut, echipa de atletism a Statelor Unite va întreprinde în Europa un turneu. dând replica la mai multe reprezentative naţionale de pe „bătrânul Continent".

Printre statele pe care va vizita echipa americană este şi Grecia, unde va susţine un match atletic în cursul lunei August, după ce va întâlni la 7 August echipa Angliei la Londra.

Iată echipa :

100 m. şi 200 m.: **Clide Jeffrey**
400 m.: **Erwin Miller.**
800 m.: **Charles Beetham.**
1500 m. : **Blaine Redeout.**
5.000 m.: **Ralph Schwartzkopf.**
110 m. garduri : **Joe Baptist.**
400 m. garduri : **Roy Cochran.**
Inălţime : **Les Steers.**
Prăjină : **George Waroff.**
Lungime : **William Watson.**

Acest ultim atlet este considerat ca o minune a atletismului american.

Sare în lungime 7 m. 76, aruncă greutatea 16 m. 62, iar discul 49 m. 28, şi afară de acestea mai ştie câte ceva...

De pe pistă...

Olandezul Houtzager, a aruncat ciocanul 55 m. 51 stabilind un nou record al Olandei (vechiul record 52 m. 00).

Bergh (Suedia) a aruncat discul 51 m. 18.

*

La campionatele U.R.S.S.-ului Sera Zrianenski a câştigat cursa de 5000 m. în 14 m. 38 s. 4/10, bătându-şi propriu-i record de 14 m. 38 s. 7/10.

Ivankovici s'a clasat n locul secund cu 14 m. 59 s. 7/10.

Titlul la 10 km. a revenit tot fondistului Ivanwovici cu 3 m. 35 s. 4/10.

ULTIMA ORA

Echipa naţională de atletism a plecat ieri spre Klagenfurth

Dinu Cristea, Vămanu şi Schullery n'au răspuns la apel

E ora 9.30.

Peroanele Gării de Nord, la ora aceia, gemeau de călătorii grăbiţi să-şi apuce trenul.

Din ochi caut vreo figură cunoscută din cei „21" hărăziţi să ne apere culorile la Klagenfurth.

Cum era şi firesc, primul pe care îl văd este d. Jean Baicu, membru în biroul federal şi conducătorul echipei, ocupat cu însemnarea printr'o simplă cruce a celor ce soseau încărcaţi de bagaje şi de... comisioane dictate de amicii cari nu le dădeau pace nici acum când şi-au văzut visul cu ochii: reprezentanţi ai culorilor naţionale la un match internaţional...

Aceasta cât îi priveşte pe cei cari îşi făceau botezul în selecţionată, majoritatea venusişti.

Bătrânii, aşa cum le stă bine în proporţie cu vârsta, erau sobri şi foarte nepăsători.

Cel mult zâmbeau la ghiduşiile „mânjilor" cari nu sfârşeau cu planurile şi cu... felicitările reciproce de succes.

A fost poate cea mai veselă plecare peste graniţă a vreunei echipe de atleţi.

Niciodată tinereţea n'a pulsat cu atâta pasiune ca eri.

Grupul este aproape complet, iar ora de plecare se apropie.

Cei veniţi se îndreaptă spre vagonul rezervat, iar oficialii la care se adaugă şi d. König aşteaptă pe cei întârziaţi.

*

Stadiştii, deşi au fost aşteptaţi până în ultima clipă, n'au venit.

CATEVA DECLARAŢII

Înainte de plecare intrăm în vorbă cu oficialii şi atleţii:

D. Jean Baicu, conducătorul echipei ne declară:

„Am fost descurajaţi la început de piedicile ce s'au pus în calea realizării acestei deplasări.

Am încredere însă în aceşti tineri, cari vor lupta cu elan pentru o cât mai bună comportare a culorilor noastre naţionale.

Ştim că vom întâlni în atleţii germani adversari redutabili.

Dacă nu vom reuşi să-i impresionăm cu performanţele noastre, le vom arăta că putem lupta disciplinat şi în cel mai curat spirit sportiv".

D. König: *„Vremea răcoroasă ne va permite să călătorim în condiţiuni admirabile, pentru a nu ajunge obosiţi la Klagenfurth.*

Cu toate că echipa Germaniei este prea puternică, am încrederea că băeţii vor lupta cu suflet şi nu se vor lăsa intimidaţi de renumele adversarilor lor.

Sunt atleţi mari cari s'ar putea să fie într'un declin momentan de formă, fapt care ar putea permite vreunui atlet român să-l egaleze sau chiar să-l depăşească.

Regret defecţiunile ce s'au produs în lot în ultima clipă şi cred că federalii vor pedepsi aşa cum se cuvine pe cei ce înţeleg să saboteze o reprezentativă naţională".

Virgil Ludu: *„Prima mea deplasare cu echipa naţională cred că va constitui o performanţă şi mai ales, multe, multe lucruri de învăţat".*

Gh. Yost: *„Dorinaţ meu este să reprezint cu demnitate culorile naţionale. Cred că este de ajuns....".*

Maesciuc: *„Sunt în formă şi sper să fac atletismului românesc o surpriză".*

Anton Cristea: *„Sper ca să mă clasez în primele trei locuri şi să dobor recordurile de juniori la 100 m. şi 200 m.".*

Petre Havaletz: *„Sunt în formă şi sper să fac o figură onorabilă. Aruncătorii nemţi sunt foarte buni".*

Calistrat: *„Vreau să fac o performanţă care să mă reabiliteze".*

Ion Lazăr: *„Deoarece ne întâlnim cu cei mai buni atleţi, echipa noastră compusă în majoritate din elemente tinere, va avea multe de învăţat".*

Finala zonei europene a „Cupei Davis"

(Urmare din pagina I-a)

GERMANIA a dispus de Elveţia cu 5:0, de Polonia cu 3:2, de Suedia cu 3:2 şi în sfârşit de Anglia cu 5:0.

JUGOSLAVIA, la rândul ei, a învins Irlanda cu 5:0, Ungaria cu 4:1, Italia cu 3:2 şi Belgia cu 3:2.

CELE DOUA ECHIPE

Cele două echipe au fost formate astfel:

Germania: H. Henkel, R. Menzel, G. von Metaxa şi Göpfert.

Jugoslavia: Puncec, Mitici, Pallada şi Kukuljevici.

Acestea sunt echipele anunţate, ceiace nu înseamnă că cei 8 jucători vor juca toţi în cele trei zile ale întâlnirei.

Matchul având o deosebită importanţă, conducerile respective nu vor avea curajul să riste, prezentând pe teren jucători fără experienţă.

Este mai mult ca sigur că numai câte doi jucători din fiecare tabără vor juca toate matchurile: H. Henkel, R. Menzel pentru Germania şi Puncec, Mitici pentru Jugoslavia.

Ca ceilalţi jucători să intre „în arenă", în matchul de dublu de Sâmbătă, este nevoe ca una din ţări să obţină în prima zi o conducere de 2:0. Şi lucrul acesta este greu.

CINE VA INVINGE?

Cele două echipe fiind aproximativ egale, învingătorul este greu de anticipat.

Germanii sunt în aparenţă puţin superiori, dar această superioritate este anihilată de avantajul terenului propriu.

Trecutul ne dovedeşte că jugoslavii sunt aproape imbatabili la Zagreb. Ne amintim de matchul cu Cehoslovacia acum un an, când presa pragheză nu avea o părere tocmai bună despre publicul şi arbitrii zagrebieni.

Credem totuşi, că soarta întâlnirii va fi decisă de matchul de dublu, pentrucă după toate probabilităţile Puncec va câştiga ambele simpluri, iar Mitici va pierde atât în faţa lui Henkel, cât şi în faţa lui Menzel.

In orice caz, cel mai târziu, mâine seară vom cunoaşte cu siguranţă câştigătoarea zonei europene.

E. HMR.

Caravana nautică română pentru concursurile dela Istanbul a părăsit Constanţa

Constanţa, 27 (prin telefon)- **Astăzi s'au terminat pregătirile în vederea plecării caravanei nautice române, care participa la concursurile dela Istanbul.**

La ora 19 se dă plecarea yachturilor, din faţa Calei Yacht Clubului Regal, în următoarea ordine:

1) Dris (Radu, Elena, Andrei Furnarachi, d-ra Fotino, Lt. Călin Botez).

2) Dor de Val (Dr. Costinescu, Amedeu Ghiţescu, Dan Brătianu, Dumitru Sturza, Sandu-Polizu).

3) Crăiţa (Cpt. Ghezzo, Gh. Glezzo, C. Alexandrescu, slt. Ionescu).

4) Hoinar (Cpt. Bercea, Boată, D. Georgescu, Georgeta Colbaz).

5) Crai-Nou (Ing. Teodoru cu D-na, Dr. Lizzi Nyebole).

6) Exil (Fraţii şi D-ra Harmaziode, d. Franzopol).

Caravana este însoţită de şalupa Albatros a Salvamarului, comndată de d. Văleanu şi Gheorghe Gheorghe.

Mâine seară vor pleca cu vaporul poştal România d. Caranfil cu d-na, Tătulescu, Lt. Rigani, D-na Simionescu-Râmniceanu, Gilles, Mihail Avanoglu, Savani, Antoniani, precum şi soţiile celor îmbarcaţi pe yachturi.

Concursurile dintre România şi Turcia au loc în zilele de 30—31 Iulie şi 1 August, în golful Moda, fiind patronate de d. Saracioglu, ministru de externe al Turciei şi ambasadorul României la Ankara.

D. ministru Caranfil cu d-na şi d. Tătulescu vor veni înapoi cu Crăiţa, iar restul de ocupanţi cu vaporul România, la 6 August.

„Circul" Budge-Tilden Vines-Stoeffen întreprinde un lung turneu în Australia

Celebrii jucători profesionişti de tennis: Budge, Vines, Tilden şi Stoeffen — anunţă federaţia australiană de tennis — că vor întreprinde un lung turneu în oraşele principale ale Australiei.

Turneul va începe la 6 Decembrie şi va dura şase săptămâni.

Ieri s'au tras la sorţi matchurile finalei de Cupa Davis, dintre Germania şi Jugoslavia

Zagreb, 27. — **Azi după amiază s'au tras la sorţi, în prezenţa oficialilor federaţiilor germane şi iugoslave de tennis, matchurile primei zile a finalei zonei europene a Cupei Davis, care încep mâine în localitate.**

Sorţii au indicat pentru prima zi următorul program:

R. Menzel—F. Puncec.

H. Henkel—Mitici.

Cu asaltul impresionant al Belgienilor

ALPII au rezolvat problema câştigătorului Turului Franţei...

Etapa de ieri a revenit tot lui Sylvere Maes care conduce acum în clasamentul general cu 27 de minute!!

Paris, 27. — Azi s'a disputat etapa a XVI-a a Turului Ciclist Francez, între Briancon şi Annecy pe o distanţă de 204 Km.

Rezultatele etapei:

I. SUBETAPA BRIANCON—BONNEVAL, 126 KM.

1. Jaminet 5 ore 04 min. 39 secunde.
2. P. Clemens acelaşi timp.

II. SUBETAPA, BONNEVAL—ST. MAURICE, 64.5 KM.

1. Sylvere Maes 1 oră 57 min. 41 secunde.
2. Vissers 1 oră 58 min. 44 secunde.

III. SUBETAPA ST. MAURICE-ANNECY, 103,5 KM.

1. Van Schendel 3 ore 44 m. 17 secunde.
2. Clemens P. acelaşi timp.
3. Passat 3 ore 45 min. 18 s.
4. Bernardoni, acelaşi timp.
5. Jaminet, acelaşi timp.
6. Perikal, acelaşi timp.
7. Mallet, acelaşi timp.
8. Heblemons 3 ore 45 min. 59 sec.

Clasament general:

1. Sylvere Maes 111 ore 44 min. 55 sec.
2. Vietto, 112 ore 11 min. 55 sec.
3. Vlaemynck, 112 ore 16 m. 11 sec.
4. R. Clemens, 112 ore 18 m. 51 sec.
5. Vissers, 112 ore 21 min. 31 sec.
6. Marcaillou, 112 ore 25 m. 28 sec.
7. Disseaux, 112 ore 25 min. 47 sec.
8. Ritservelst, 112 ore 27 m. 10 sec.
9. Lambrichtis, 112 ore 31 m. 45 sec.
10. Vanoverbergse 112 ore 32 min. 55 sec.

Clasament pe echipe:

1. Belgia B. 337:09:08. 2. Franţa 337:37:03. 3. Belgia A. 337:52:39. 4. Luxembourg 338:23:30. 5. Nord-Est 338:37:54 6. Sud-Est 338:46:44. 7. Olanda 339:14:07. 8. Vest 342:50:38. 9. Sud-Vest 342:53:49. 10. Elveţia 343 ore 35 min. 13 secunde.

Dela munte la mare

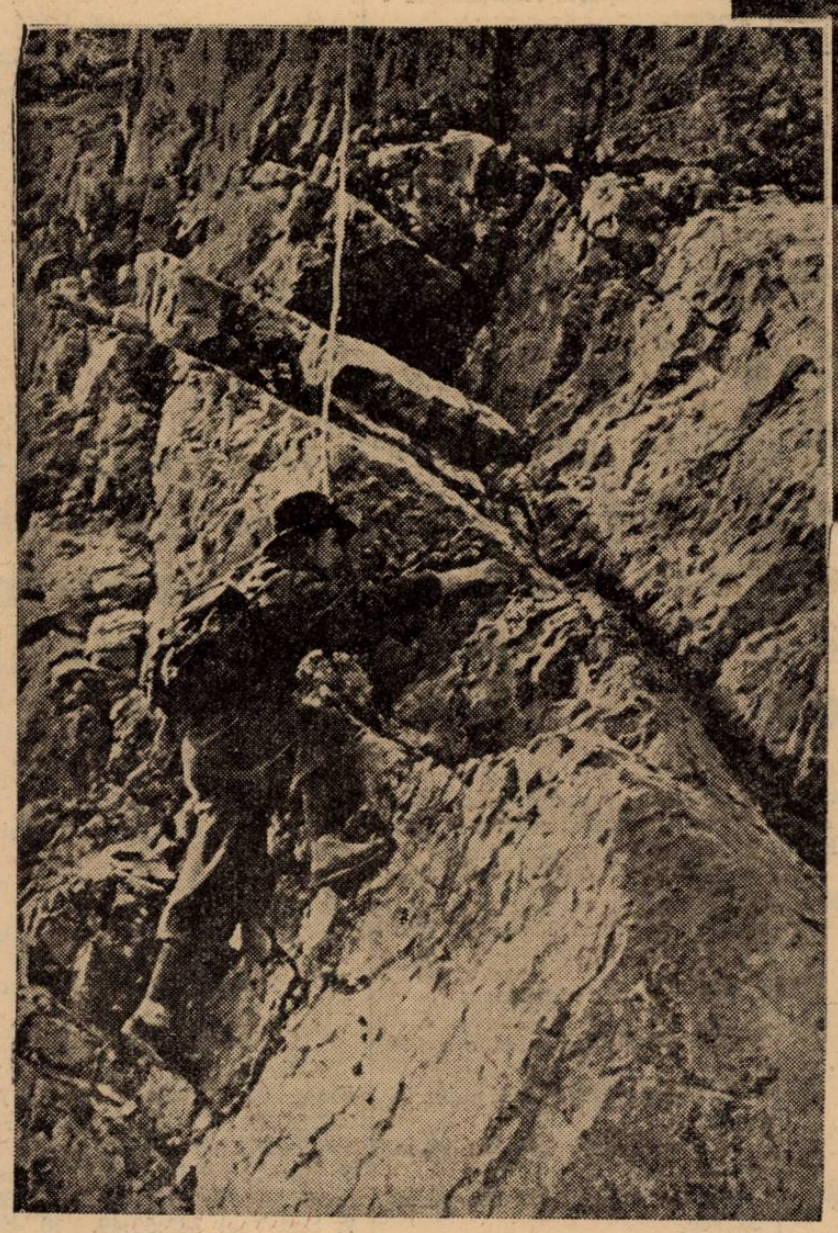

...Dela munte la mare, viața palpită intens. Tinerețea își cucerește dreptul suveran asupra naturii, prin acțiuni temerare.

Cei doi tineri, sub briza molatecă a mării, se întorc voioși după o luptă cu valurile.

Nu tot acelaș lucru se poate spune despre alpiniștii cari sunt în plin efort.

Caelele bocancilor, pioletul și frânghia sunt singurele lor arme în lupta cu adâncimea amețitoare, singura bază a tentativei lor temerare, care-i poate costa viața.

Și toate acestea pentru ce?

— Un ideal: FLOAREA REGINEI.

Editura Societății Anonime „Universul". Bucuresti. Str. Brezoianu No. 23—25 România

BIBLIOTECA CENTRALĂ „ASOCIAȚIUNII” SIBIIU

Taxa poștală plătită în numerar conform aprobării dir. generale p. t. t. nr. 24.464/939

2 LEI

UNIVERSUL

12 PAGINI

207-1939

Redacția și Administrația: Palatul „UNIVERSUL”, str. Brezolanu 23—25. Telefon: Centrala: 3.30.10; Redacția 4.21.81. Redactor responsabil EUGEN DUMITRESCU

Proprietar: „Universul”, S. A. Adm.-delegat: STELIAN POPESCU Înscris sub No. 167, Trib. Ilfov

Nr. 207. — Anul II BUCUREȘTI. — Duminică 30 Iulie 1939

ABONAMENTE: Pentru grupări sportive 1000 lei anual

1 an LEI 500
6 luni LEI 270
3 luni LEI 150

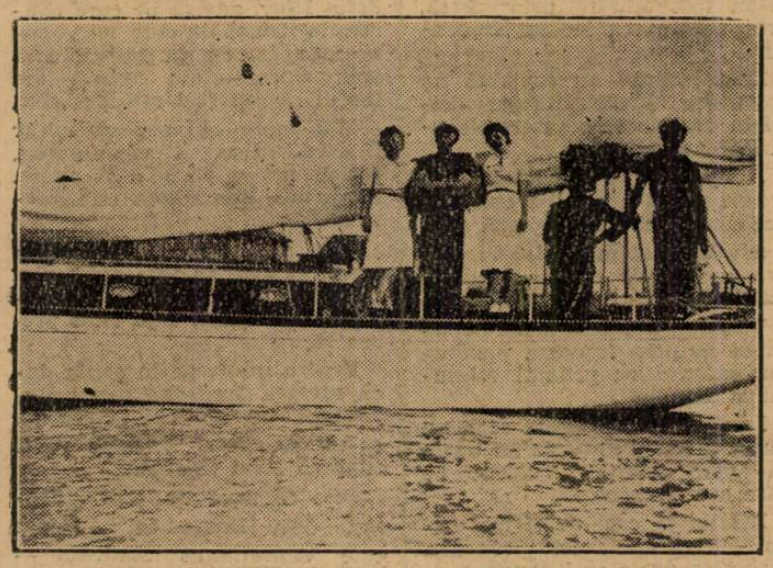

CROAZIERA YACHTURILOR: D. Ing. Teodoru, flancat de „echipaj” gata de plecare la bordul yachtului „Craiu Nou”. (Reportajul in pag. 11)

O IMPACARE

între federația din Belgrad

și grupările croate

ESTE IMINENTĂ!

Croații au renunțat la proectul unei federații proprii și au propus o nouă împărțire administrativă cu 6 regiuni autonome

Jucătorii croați sabotați de presă

UN REPORTAJ telefonic de N. ANDROVICI

Belgrad, 28. (Prin telefon dela corespondentul nostru).— *Nu se poate spune că footballul sârb nu a trăit în ultimul timp o perioadă extrem de agitată.*

Intr'adevăr, cariera strălucită făcută de Beogradsky în competiția Cupei Europei Centrale și așa numita schismă croată au condus la o situație încordată, care după anumite aspecte se apropie acum de sfârșit.

Beogradsky a pierdut la Budapesta și a fost eliminat din Cupă în mod cu totul surprinzător, iar criza croată pare că își va afla o soluție, care va împăca în mod definitiv lucrurile.

Și astfel footballul iugoslav va putea avea însfârșit liniștea de care are neapărată nevoe.

PROGRAMUL INTERNAȚIONAL PENTRU TOAMNA

In ceiace privește criza croată federația a adoptat o atitudine de fermă intransigență și această atitudine și-a arătat roadele în timpul cel mai scurt.

Inainte însă de a prezenta evenimentele recente ale footballului iugoslav, iată — tot ca o dvadă a liniștei cu care a făcut față situației forul dela Belgrad — programul internațicnal pentru toamnă, întocmit și publicat de federație.

Sunt prevăzute cinci matchuri, dintre cari patru se dispută la Belgrad.

Matchurile acestea sunt următoarele.

28 August : **IUGOSLAVIA-CEHOSLOVACIA,** la Praga.

6 Septembrie : **IUGOSLAVIA-POLONIA,** la Belgrad.

10 SEPTEMBRIE : IUGOSLAVIA-ROMANIA, la Belgrad.

26 Octombrie : **IUGOSLAVIA-GERMANIA,** la Belgrad.

12 Noembrie : **IUGOSLAVIA-UNGARIA,** la Belgrad.

Este inutil să mai fie remarcat faptul că forul dela Belgrad va face față obligațiunilor sale internaționale, chiar dacă nu va aplana până atunci cearta cu marile cluburi croate.

RADIEREA.... SINGURUL RASPUNS

Se știe că toate cluburile croate au făcut cuonscut autorității centrale din Belgrad

(Continuare in pag. 11-a)

FOOT-BALL

ORDINEA DE ZI A COMITETULUI FEDERAL A FOST ALCATUITA

Ordinea de zi a Comitetului Federal FRFA care se va întruni la 8 August, ora 18, la București, a fost alcătuită în felul următor:

1. **Radieri, afilieri, fuziuni.**
2. **Complectări de comisii.**
3. **Modificarea regulamentului administrativ.**
4. **Precizarea termenelor articolului 274, privitor la etnicitatea jucătorilor.**
5. **Obligativitatea brevetului atletic.**
6. **Chestiunea jocurilor de propagandă.**
7. **Diverse.**

Desigur, cel mai important punct este ultimul.

40 INSCRIERI IN CUPA ROMANIEI

IN CURSUL ZILEI DE ERI S'AU MAI PRIMIT INSCRIERILE IN CUPA ROMANIEI ALE URMATOARELOR GRUPARI :

C. S. LONEA *(LONEA-PETRILA).*

UNIREA C. F. R. *(PAȘCANI).*

URANUS *(TURDA).*

TOTALUL INSCRIERILOR : 40.

NICI MAI MULT, NICI MAI PUȚIN...

Iată o nouă grupare care vrea să fie introdusă în Divizia Națională B. : Venus (Botoșani).

Intr'adevăr, în acest sens s'a primit eri la FRFA o telegramă din Botoșani.

Scurt.

A SEMNAT ȘI AMEFA

Memoriul grupărilor din Divizia A care au cerut desființarea cuplajului obligatoriu, deci libera concurență a fost semnat și de AMEFA.

Incât, numai Sp. Studențesc nu l-a semnat...

Echipele slovace,

vor putea utiliza un singur jucător străin în matchurile de campionat

FEDERAȚIA SLOVACĂ — a cărei autonomie a fost recunoscută de F.I.F.A. — a hotărît, ca începând dela 1 Ianuarie 1940, echipele afiliate vor putea întrebuința câte un jucător străin.

CUPA DAVIS

Finala Zonei europene

JUGOSLAVIA 1 GERMANIA 1

după prima zi

In lipsa lui Menzel care n'a vrut să joace!

Puncec a dispus cu ușurință de Goepfert, ca și Henkel de Mitici

BELGRAD 28. — *(prin telefon dela corespondentul nostru). Evenimentul cel mai de seamă din viața tennisului iugoslav, finala zonei europene a Cupei Davis, a început azi după amiază pe terenul Akademski T. C. din Zagreb, în fața unei asistențe cifrată la 5000 de persoane.*

PRIMA SURPRIZA : R. MENZEL NU JOACA !

La ora 14,30, când primii adversari și-au făcut apariția pe teren, spectatorii au constatat cu surprindere că adversarul campionului iugoslav Puncec nu este uriașul R. Menzel ci tânărul Göpfert.

Imediat au început comentariile. Mai târziu s'a anunțat că R. Menzel, având o rană la mână este indisponibil pentru moment, dar va juca mâine în matchul de dublu.

Iată cauzele pentru care Menzel n'a fost dispus să joace împotriva lui Puncec.

Se pare că atitudinea lui va fi sancționată de forul german, pentru că din cauza acestei absențe, el nu va putea juca nici Duminică împotriva lui Mitici și astfel șansele Germaniei sunt sensibil diminuate.

Iată și cronica matchurilor de eri.

PUNCEC B. GÖPFERT 6:3, 6:1, 6:0

Primul match n'a avut prea mult istoric.

Göpfert, — care îl înlocuește pe R. Menzel, — s'a comportat recent excelent la turneul dela Hamburg — unde a ajuns în semifinale —, dar încă nu este de talia lui Puncec.

La începutul matchului, germanul a mai contat și a izbutit să facă trei jocuri, dar din moment ce Puncec „s'a încălzit”, Göpfert n'a mai existat pe teren nereușind să facă decât un singur joc, (în al doilea set). Scorul categoric de 6:3, 6:1, 6:0 (!) vorbește dealtfel singur.

H. HENKEL B MITICI 6:0, 6:1, 4:6, 6:4.

Asistența aplaudă încă frenetic pe învingătorul primei întâlniri și comentează matchul, astfel că abia își dă seama că a început și al doilea match al zilei.

Campionul german Hemner Henkel a început într'o alură vijelioasă și acâștigat primul set la zero, în câteva minute.

In setul următor, aspectul jocului este acelaș. Henkel trage din fundul terenului plasat și puternic și apoi vine la fileu, unde demostrează minunatul său „volley”.

Asistența și Mitici sunt uluiți complect de jocul campionului german, care câștigă și acest set cu scorul de 6:1.

In continuare publicul începe să-l încurajeze pe Mitici, cu atât mai mult cu cât Henkel începe să dea semne de oboseală.

Jucătorul iugoslav își dă seama că nu poate să-l „passeze” pe Henkel la fileu și deaceia începe să dea „loburi”.

Mingile înalte au darul să-l țină pe linia de fund și după

(Continuare in pagina 11)

Ujpest—Ferencvaros 4:1 (2:0) Szengellér, marchează cu capul primul goal al învingătorilor

ATLETISM

Astăzi România,
prin cei mai buni atleţi ai săi, va da replica Germaniei şi Jugoslaviei la Klagenfurth

Astăzi la Klagenfurth, în cadrul săptămânii sporturilor ce se desfăşoară în apropiere de splendida staţiune din Alpii austriaci, la Wörthensee, are loc prima zi a matchului atletic triunghiular România-Germania-Iugoslavia.

Pentru noi şi Iugoslavia concursul acesta constitue, după formidabilele performanţe stabilite de atletismul celui de al treilea Reich, o deosebită cinste, dar mai ales un prilej dintre cele mai fericite de a lua contact direct „asii" atletismului european.

România, una din fericitele invitate, a căutat să deplaseze o echipă dintre cele mai bune, nu pentru a învinge aspiraţiile ar fi prea pretenţioase, ci numai pentru a face o figură onorabilă.

PREZENTAM O ECHIPA INEDITA

Pentru prima oară în istoria atletismului românesc s'a făcut o adevărată revoluţie în sistemul de selecţionare a echipei naţionale, dându-se prioritate elementelor tinere, cari prin faptul că fac parte dintr'o echipă reprezentativă pot să-şi însuşească serioase cunoştinţe pentru cariera lor în viitor şi în acelaş timp să se afirme ca valori incontestabile.

Moinea, Cristea, Ludu, Nemetz şi Yost sunt cei mai buni juniori pe cari îi are atletismul românesc, calificativ care îi îndreptăţeşte îndeajuns de a participa într'o „naţională".

PARTICIPA ŞI IUGOSLAVIA

In cursul zilei de eri printr'un telefon primit dela Belgrad, aflăm, contrar svonurilor, că echipa naţională a Iugoslaviei a sosit la Klagenfurth.

De data aceasta, din cauza ultimelor schimbări intervenite în sportul sârbesc, vecinii noştri au deplasat o echipă modestă din care lipsesc cele mai bune elemente ale lor.

De pildă Kotnic şi Stefanovic n'au putut face deplasarea.

Cu toate acestea, iugoslavii speră să facă o figură onorabilă.

CARE SUNT ŞANSELE NOASTRE ?

Este poate cel mai uşor pronostic. S'a spus că germanii vor prezenta o echipă formată exclusiv din juniori. Aceasta însă nu ne-ar putea îndreptăţi de a spera că trimişii noştri s'ar putea întoarce cu o victorie asupra culorilor germane.

Cea mai slabă reprezentativă germană, oricum, este superioară celei mai bune echipe româneşti.

Privind astfel lucrurile, echipa noastră nu se prezintă decât cu şanse minore în faţa celei germane.

In schimb avem foarte multe şanse faţă de echipa Iugoslaviei.

Neînţelegerile din sportul iugoslav, cum era şi normal, au avut înrâuriri şi asupra atletismului. Se ştie că cei mai buni atleţi ai vecinilor noştri sunt croaţi, ori tocmai aceştia au fost indisponibili.

O dificienţă care ne poate asigura că atleţii noştri vor putea trece uşor peste reprezentanţii iugoslavi, putând astfel să ocupe locul secund în clasamentul general.

Nu este exclus ca reprezentanţii noştri să „ciupească" chiar nemţilor cel mult două locuri prime, probabil în cursa de 800 m. plat şi 1500 m., unde Kiss, cel mai bun demifondist român, este un specialist.

Deasemenea nu este exclus ca la acest concurs atleţii români să stabilească noui recorduri naţionale.

Susceptibil de ameliorare este recordul român de juniori deţinut de Anton Cristea pe 100 m. cum şi cel pe 200 m. deţinut tot de el.

Venusistul este în mare formă, datorită antrenamentelor serioase pe care le-a făcut la Predeal.

Intr'un cuvânt prima zi a concursurilor atletice dela Klagenfurth poate aduce României surprize dintre cele mai plăcute, iar atleţii români vor avea primul contact cu cei germani.

„N'am sabotat echipa naţională"
declară Dinu Cristea şi Vămanu

Aseară am fost vizitaţi la redacţie de Vămanu şi Dinu Cristea, afectaţi de acuzările ce le-au fost aduse prin presă, prin neplecarea lor la Klagenfurth.

Dela început au ţinut să ne comunice că n'au înţeles niciodată să saboteze interesele echipei naţionale.

„Comportarea noastră din trecut, când am adus culorilor naţionale strălucite victorii, sunt o dovadă prea puternică în contra acuzărilor ce ne sunt aduse", declară cei doi stadişti.

Vămanu argumentează neplecarea sa prin fractura piciorului, suferită cu prilejul voiajului la Istanbul.

In situaţia în care se află, nu putea pleca şi implicit nu putea să apere onorabil culorile pe care le reprezenta.

Efortul la care ar fi fost supus, cu ocazia acestui concurs, nu putea decât să-i dăuneze.

Incât îl priveşte pe Dinu Cristea, el aduce ca argumentare faptul că nu era în Bucureşti.

„Am fost concediat dela fabrica de spirt din comuna Bragadiru, de unde, din puţinul cu cât eram salariat, puteam să-mi susţin familia.

Astăzi, însă, am rămas pe drumuri.

Părinţii mei sunt mai săraci decât mine, încât nu mă pot bizui pe un ajutor din partea lor. In situaţia aceasta nu puteam să plec decât în comuna mea natală Vasilaţi, aci în judeţul Ilfov, adresă pe care conducătorii mei de club nu o cunoşteau, iar eu nu puteam afla prin ziare — din lipsă — de faptul că am fost selecţionat.

Mai mult, chiar dacă mi-ar fi căzut în mână vre-un ziar, era de prisos. Nu ştiu să citesc. E ruşinos, dar acesta este adevărul.

Sunt acuzat pe nedrept şi nu vreau să apar în faţa publicului românesc, care ştiu că mă stimează mult, aşa cum sunt prezentat.

Pentru mine, puţin conta dacă mergea Iordache sau nu şi răspundeam imediat la cinstea ce mi se făcea", încheie vădit supărat Dinu Cristea.

Cele ce ne-a declarat „ţăranul dela Bragadiru" — cum este supranumit stadistul — credem că nu mai merită nicio completare.

Ni s'a spovedit cinstit — credem — cu cinstea lui rustică.

Cei ce l-au acuzat pot preţui această spovedania, ridicându-i o acuzaţie care îl desonorează şi îi umbreşte o carieră şi o disciplină care l-au situat până mai eri — pentru aceia ce azi îi acuză — în locul cel mai de cinste al atletismului românesc.

C.

Concursul de eri al Stadiului Român

Stadiul Român, a ţinut eri probă de atletism pentru plachetele tineretului-rezervată juniorilor din asociaţie.

Cele câteva probe disputate au clasat o serie de tineri, prin cari St. Român spera că în viitorul sezon să producă multe surprize.

100 m. plat

Munteanu C.	12 s. 0
Staicu I.	12 s. 1
Brociner	12 s. 3

400 m. plat

Staicu I.	57 s. 0
Nikel H.	59 s. 0
Mitrea V.	60 s. 0

1500 m. plat

Miron St.	4 m. 50
Ţuţoianu	4 m. 55
Rudeanu	5 m. 00

3000 m. plat

Popescu P.	10 m. 02 s.
Roşu Al.	10 m. 12 s.

800 m. plat

Popescu Seb.	2 m. 20 s.
Badea Gh.	2 m. 30 s.

Inălţime fete

Iuge Weigelt	1 m. 30

Inălţime junior

Staicu S.	1 m. 55
Aug. Caroli	1 m. 45
Hary	1 m. 45

Concursul atletic de mâine

Mâine, pe stadionul din dealul Spirii, începând dela ora 9 dim., se va desfăşura un interesant concurs atletic mixt la care ca şi Duminica trecută, îşi vor da întâlnire atleţii juniori, fetele şi copiii.

Deşi cei mai buni juniori din Capitală sunt plecaţi, totuşi se speră că acest concurs va reuşi să strângă elemente bune şi să constitue un bun spectacol pentru amatori.

DE PE PISTĂ

Stadiul Român, primeşte noi înscrieri la secţiile de Atletism, Rugby, Marş, Cross şi Natatie.— Tinerii liceeni şi cari posedă calităţi atletice, pot face parte din secţia de atletism, aducând câte 4 fotografii 6/9 necesare carnetelor de legitimare şi licenţe.

Antrenamente se ţin în fiecare Miercuri şi Vineri între orele 17—20 pe stadionul A.N.E.F. unde se pot complecta formularele şi preda fotografiile necesare legitimării.

Licienii ce nu posedă echipamentul necesar, asociaţia Stadiul Român le pune la dispoziţie şi numai acelora lipsiţi de mijloace şi cu dragoste pentru atletism.

*

Gerber a bătut recordul Alpilor pe 800 m. cu 1 m. 59 s. 2/10.

*

Wooderson n'a putut face pe 1000 yardzi decât 2 m. 14 s. 5/10.

*

O echipă de atleţi japonezi conduşi de olympicul Oshima, este în trecere prin Italia, unde va susţine un match cu atleţii italieni.

Echipa este formată din: Okamoto, Maida, Sazawa, Toniguki, Kawumura, Tanaka, Naghy, Jamashita, Oda şi Kin.

*

La Pireu, Lambrakis a sărit în lungime 7 m. 35, iar Floros, învingătorul lui Havaletz la Istanbul, a aruncat discul 46 m. 41.

Citiţi Universul - Sport

SPECTACOLE

Teatre

TEATRUL VESEL (Grădina Marconi): Ţi-a făcut cu ochiul.
GRĂDINA IZBĂNDA (Calea Văcăreşti): Izbânda 1939.
GRĂDINA TEATRUL NOU: Văcăreşti Movietone.
COMEDIA: Tinereţe
TEATRUL COLOS: O noapte pe Riviera.
TEATRUL COMIC (Grădina Volta-Buzeşti): Ai cui sunt pantalonii ?
TEATRUL NATALIŢA PAVELESCU (lângă Hala Traian): „Luna de miere".

Stranduri

LIDO: Bazin cu valuri. Zilnic five-o'clock tea
STRANDUL BRAGADIRU: Aer, apă, soare, poziţie splendidă
STRANDUL KISELEFF: Trei bazine, zilnic apă proaspătă
STRANDUL OBOR: Strandul sportivilor.
STRANDUL FLOREASCA: Cel mai vast strand.

Cinematografe

CAPITOL (Grădina şi Sala): Misiunea D-rului Kildare, cu Lionel Barrymore şi Lew Styres, Jurnal şi complectare.
SCALA: Inchis pe timpul verii.
TRIANON: Prizonierul din Sing-Sing şi jurnal
A. R. P. A.: Călăreţii destinului, jurnal şi completare.
REGAL: „Nevasta brutarului" cu Raimu-Ginette Leclerc. Jurnal Paramount.
FEMINA: Secretul unei femei frumoase.
PALAS BULEVARD : 100 de băieţi şi o fată şi Aventurile lui Tom Sawyer.
ROXY: Regina carnavalului, jurnal şi completare.
SELECT : Sally-Irene şi Ulary cu Alice Fay. Secretul d-nei Seneret. Jeanne Aubert—Pierre Brasseur.
FORUM (Grădină, str. C. A. Rosetti): Se lasă noapte şi Serenada primăverii.
FORUM (Bulevardul Elisabeta): Pentru patrie şi Menaj parisian.
SAVOY: Gunga Din şi Uliţa durerii.
ELYSEE: Parada tinereţii, jurnal Paramount şi românesc.
OMNIA: Trader Horn şi Căsătorii americane.
NISSA: Un drăcuşor de fată şi Pentru dvs. doamnă.
RIALTO: Amando şi Josette.
BIZANTIN: Tragedia unei generaţii şi Minciuna sfântă.
AMERICAN (Grădină şi sală): Frumoasă-i tinereţea şi Diavolii aerului.
AIDA: Gunga Din şi Seducătorul.
COTROCENI: Jockeul roşu şi Invitaţia la dans.
DACIA (Sală şi grădină): Vis de tinereţe şi Paradisul îndrăgostiţilor.
DIANA: Legea nu iartă şi Te'nvăţ eu minte
DICHIU: Inchis pentru renovare.
EDISON (Grădină şi sală): Cauciuc, Aur şi femei şi Trupa Titi Mihăilescu.
FRANKLIN: Romeo şi Julieta şi Strigoii
FLORIDA (Grădină şi sală): Ultima baricadă şi Cinci prieteni.
GLORIA (Grădină): Dubla existenţă a d-rului Cliterhaus şi Robin Hood.
GRAND: Fiica lui Dracula şi Spiritele nopţii.
IZBANDA: Crima Nataliei Roquin şi Romanţa argentineană.
ILEANA (Sală şi grădină): Oameni de mâine şi Nopţi în Alger.
LIA: Furtuna în Asia şi Mi-a fugit mireasa.
LUCIFER: Familia judecătorului Hardy şi Primejdie.
MARNA: Panica în hotel şi Cânt numai pentru tine.
MARCONI : Vârtejul, Jurnal românesc O N C. şi Paramount.
MODEL: Macul roşu şi Spaima deşertului.
MILANO (Sală şi grădină): Păcatul Helenei Willfin şi Alibiul Dr. Tindol.
NERO (Sală şi grădină): Aventuriera şi Stăpânul junglei.
ODEON: Ultimatul şi Călăreţii veseli.
PACHE : Familia judecătorului Hardy şi Spaima indienilor.
PAX (Sală şi grădină): Omul cu mască (Mascatul) operă completă seria I şi II şi Revistă.
PARIS (Sală şi grădină) : Intriganta, Femei vesele şi Trupa Titi Mihăilescu.
RAHOVA: Frumoasă-i tinereţea şi Cabaretul marinarilor.
REX: Fra Diavolo şi Diavolii aerului.
ŞIC (Grădină): Mi-e viaţa în pericol şi Aventurile lui Arsene Lupin.
TOMIS (Grădină şi sală): N'am să te uit niciodată şi complectări.
TRIUMF: Fantoma din Rio Grand şi Nomazii
UNIC (Grădină şi sală): Furtună în Asia şi Prizonierul din Africa.
UNIREA: O crimă pasională şi Oraşul păcatelor.
VOLTA BUZEŞTI: Catia şi Clubul sinucigaşilor.
VENUS: Marco Polo şi Flori din Nisa.

Football Football Football Football Football Football Football

O tabără pentru jucătorii din Divizia Națională A, dar abia anul viitor

Propunerea aparține d-lui col. T. Davila, vice-președintele F. R. F. A.

Inițiativa d-lui gen. Gabriel Marinescu, președintele FRFA-ului, de a înființa o tabără la Brașov pentru cei mai buni juniori din țară, nu va rămâne izolată.

Aseară am fost informați că d. col. T. Davila primul vice-președinte al FRFA — va propune d-lui gen. Gabriel Marinescu ca la anul să se înființeze și o tabără pentru cei mai buni jucători din Divizia Națională A.

In felul acesta vor putea fi pregătiți laolaltă titularii și rezervele echipei naționale. Căci, firește, tabăra va fi pusă sub conducerea antrenorului federal care — cu o serie de antrenamente continue — va putea realiza — suficient de mult — unitate de joc și tactică — prin cunoașterea jucătorilor între ei.

Propunerea aceasta este binevenită și are șanse destul de multe pentru a fi realizată.

D. gen. Gabriel Marinescu

Câteva grupări

vor prezenta comitetului federal un memoriu pentru modificarea formulei diviziei naționale B

O singură grupă de 16 echipe care să reprezinte 15 centre F.R.F.A. să doneze diviziei B 100.000 lei din fondul diviziei naționale

Situația diviziei naționale A odată clarificată, în sensul că nu se modifică nimic, — au început să se agite grupările din divizia B, unde situația materială aproape a tuturora este pur și simplu disperată.

Dacă pentru prima ligă se caută mereu soluții peste soluții pentru remedierea lor, divizia II-a este lăsată în părăsire completă: grupările nu sunt nici măcar întrebate — de formă — așa cum o mai duc.

Un grup de cluburi din această divizie a hotărît să înceapă o acțiune pentru a obține o modificare a campionatului pentru ca situația să se îmbunătățească.

16 ECHIPE IN DIVIZIA B.

Inițiatorii mișcării au alcătuit un proect în care divizia națională B. este alcătuită dintr'o singură grupă, cuprinzând 16 echipe.

In modul acesta capătă interes și campionatul acesta, publicul — prin selecția adversarilor — începe să fie atras și se va ajunge în curând ca divizionarele B să nu se mai plângă de deficitele continue pe cari le suferă.

Grupările cari dela început au fost în divizia A nu cunosc și nu pot aprecia sacrificiile ce fac cluburile din B cu unicul scop de a putea odată promova. Sunt ani de când acestor cluburi nu li se cer decât sacrificii. Ele au ajuns acum într'o situație care nu mai poate continua: dacă nu se face ceva pentru ele, majoritatea, ajunse la saturație, dispar.

REPREZENTARE PE CENTRE GEOGRAFICE

Proectul despre care vorbim mai sus prevede ca cele 16 divizionare B să fie admise în competiție pe baza criteriilor centrelor sportive.

Sunt prevăzute: București (2 locuri), Oradea (1), Timișoara (1), Arad (1), Cluj (1), Satu Mare (1), Brașov (1), Lugoj (1), Craiova (1), Brăila (1), Galați (1), Chișinău (1), Cernăuți (1), Constanța (1) și Ploești (1).

ELIMINAREA CORPORATIVELOR

După cum se vede din lotul celor 16 propune au fost eliminate corporativele cari nu reprezintă într'adevăr centre de populație, indiferent de masele de lucrători de cari ar fi susținute. Ar urma deci să dispară din divizia B echipe ca Jiul, Minerul, Mica etc., etc.

AJUTORUL MATERIAL AL FEDERAȚIEI

Proectul mai prevede ca federația, mai precis comisia campionatului național, să aloce pentru divizia B un fond de ajutor de lei 100.000 anual, din fondul diviziei naționale.

Suma ar urma să fie destinată acoperirii eventualelor deficite la deplasările lungi. De aceste ajutoare pot beneficia numai grupările cele mai sărace, corporativele neavând în nici un caz dreptul să fie ajutate.

CAND VA FI DEPUS PROECTUL

Autorii proectului îl vor depune comitetului federal care se întrunește — după cum s'a anunțat — la 8 August.

Memoriul este extrem de voluminos, bine documentat și probabil că va reuși să convingă oficialii de dreptatea cauzei.

La 31 Iulie expiră termenul de anunțarea fuziunilor dintre grupări

Se știe că svonurile despre modificarea formulei de disputarea campionatului național, au condus la o sumă de fuziuni între grupările fruntașe ale diverselor centre provinciale pentrucă se credea că sistemul de bază al noii formule ar fi „realitatea F. C.".

Pentru cei fuzionați amintim aici că în conformitate cu articolul 11, titlul I din Regulamentul de Administrație termenul de a anunța fuziunile expiră la 31 Iulie.

Iar până la 5 August —conform cu articolul 12 al aceluiași titlu — gruparea rezultată din fuziune trebue să trimită federației o cerere însoțită de:

a) câte un exemplar din procesele verbale legalizate ale adunărilor generale ținute de grupări;

b) actele prevăzute la articolul 1 (Titlul I, despre grupări) subaliniatele c, d, e și f,

c) toate carnetele de situații materiale ale grupărilor fuzionate,

d) adresa sediului social, numele persoanei și adresa la care urmează a i se trimite corespondența.

Așa dar, atenție, F. C. Craiova, F. C. Brăila, F. C. Etc...

Shooturi și bare

Kispest și Elektromos vor pleca la începutul lunii viitoare în turneu prin Franța.

*

PROGRAMUL primei divizii ungare a fost alcătuit. Ziarele pestane sosite eri în Capitală îl publică în întregime.

Campionatul de toamnă începe la 3 Septembrie și se termină la 17 Decembrie.

E interesant de relevat că în program nu figurează Phoebus — care s'a retras. In locul lui va juca o altă formație care va fi promovat de O.T.T.

In acest program figurează și cele două matchuri cu România dela București, din 21 și 22 Octombrie.

*

CALENDARUL internațional Ungariei pe sezonul de toamnă este următorul:

27 AUGUST LA VARȘOVIA: Ungaria—Polonia.

24 SEPTEMBRIE LA BUDAPESTA: Ungaria—Germania.

1 OCTOMBRIE: Budapesta-Viena.

21 OCTOMBRIE LA BUCUREȘTI: Ungaria B. — România B.

22 OCTOMBRIE LA BUCUREȘTI: Ungaria—România.

12 NOEMBRIE LA BELGRAD: Ungaria—Jugoslavia.

*

DERI minusculul inter al Kispetului, admirat în atâtea rânduri și la București, a părăsit gruparea sa și cerându-și reamatorizarea, va activa de acum încolo la echipa amatoare Törekvés, care după cum se știe a promovat în anul acesta în prima ligă ungară.

Dificultăți mari în campionatul Ungariei

Budapesta, 28. — In cercurile footballistice din localitate este aprig comentat faptul că echipa Phoebus nu s'a înscris în campionatul Diviziei Naționale.

Conducerea grupării motivează această absență prin faptul că echipa va fi reamatorizată și în momentul de față încă nu dispune de un număr suficient de jucători, iar reamatorizarea celor vechi nu poate fi efectuată până la începutul campionatului.

Situația actuală este că Phoebus, — una din cele mai bune echipe ungurești, care a fost clasată în câteva rânduri la locul 4 al campionatului și a participat și în C.E.C. — să nu mai participe în campionat în sezonul viitor.

Ujpest nu joacă la București...

...pentrucă nu joacă în străinătate în toamna aceasta

O interesantă declarație a unui conducător pestan

„Nemzeti Sport" sosit eri în Capitală, arată că un ziar bucureștean a anunțat știrea că Ujpest va susține trei matchuri la București la începutul lunei Septembrie.

In legătură cu această știre, ziarul pestan reproduce o declarație a unui conducător al Ujpestului.

Iată această declarație:

— „Noi n'am primit nicio invitație în acest sens, dar chiar dacă am fi primit — spre regretul nostru — n'am putea-o satisface oricât de mult am vrea. Jucătorii noștri trebue să se odihnească.

Cupa Europei Centrale i-a sleit complet. In August nu putem juca pentrucă la 27 se joacă la Varșovia matchul Ungaria-Polonia, și este mai mult ca sigur că echipa națională va cuprinde și câțiva jucători de ai noștri. La începutul lui Septembrie deasemenea nu putem face nicio deplasare, întrucât la 3 Septembrie începe campionatul și noi vom consacra toată atenția noastră acestei întreceri".

Declarația de mai sus lămurește complect turneul — mult trâmbițat de unii confrați — al echipei Ujpest în Capitală și în acelaș timp servește și un avertisment pentru cei cari sunt gata să inventeze fel de fel de reclame false!

Football Football Football Football Football Football Football

Decizia C. C. N. în cazul Mureşul-Gloria C.F.R.

Comisiunea campionatului național a judecat în ședința de Miercurea trecută contestația clubului Mureșul la jocul cu Gloria C. F. R. disputat la Galați.

Publicăm azi în extenso decizia comisiei campionatului național:

JOCUL DE CALIFICARE GLORIA CFR — MUREȘUL DIN 23 IULIE 1939

Asupra contestațiilor introduse de grupările Gloria CFR din Galați și Mureșul din Tg. Mureș la jocul din 23 Iulie 1939, după ascultarea părților reprezentate prin d. W. Makkay și secundul prin d. G. Stănescu.

Având în vedere contestația grupărei Gloria CFR că nu a fost taxată, se respinge ca atare.

Având în vedere contestația grupărei Mureșul se dă cuvântul d-lui G. Stănescu care susține:

Că, introducerea jucătorului Bodea Ioan în formația grupărei Gloria CFR s'a făcut în contra prevederilor regulamentare întrucât nu era calificat pentru acest joc, fiind eliminat la jocul din 16 Iulie a. c., la Brașov, cu gruparea Unirea Tricolor, carnetul fiind reținut de arbitru, comisiunea campionatului Național, fără a-l judeca i-a restituit carnetul pentru jocul cu gruparea Mureșul din 23 Iulie 1939.

Că, greșit s'a predat la această restituire de către C. C. N., deoarece în conformitate cu prevederile art. 75 combinat cu art. 411 din R. A. acesta nefiind judecat în decurs de 6 zile la data de 23 Iulie.

Că, în conformitate cu prevederile art. 76 din R. A. restituirea carnetului trebue făcută pe baza unui proces verbal ce nu s'a întocmit și că încheerea făcută pe raportul arbitrului din 16 Iulie a. c., nu poartă data hotărîrei de eliberare a carentului.

Că, jucătorii grupărei Gloria CFR s'au dedat la tot felul de brutalități fapte de pe urma cărora s'au ales cu scoaterea portarului din primele minute de joc și astfel fiind au fost nevoiți a disputa majoritatea timpului fără portar.

Că, arbitrul în tot decursul jocului a arbitrat vădit în favoarea grupărei Gloria CFR.

Față de aceste motive cere:

a. Omologarea jocului în favoarea grupărei Mureșul prin anularea rezultatului obținut pe teren (4:1 în favoarea grupărei Gloria CFR) și pedepsirea jucătorilor Milea Ștefan și Sețel Ana Maria Victor, primul ca unul ce prin lovirea jucătorului Varday Ioan l'a făcut inapt pentru disputarea jocului iar secundul ca unul ce ar fi lovit un jucător al grupărei Mureșul.

Se dă apoi cuvântul d-lui W. Makkay din partea grupărei Gloria CFR care combate cele afirmate de reprezentantul grupărei Mureșul, insistând că sunt netemeinice și încheie cerând respingerea contestației și absolvirea de penalitate a jucătorilor cărora li s'au reținut carnetele de către arbitru.

COMISIUNEA:

Având în vedere că prin procesul verbal al ședinței din 17 Iulie 1939, s'a fixat cel mai apropiat termen de ședință după data de 17 Iulie 1939, când s'a primit raportul de arbitru al jocului Gloria CFR — Unirea Tricolor, data de 25 Iulie 1939 și că deci între aceste două date jucătorul Bodea Ioan nu a putut fi judecat.

Că în conformitate cu prevederile art. 75 din R. A. judecata lui înlăuntrul terenului de 6 zile nu se putea astfel face.

Că prin art. 75 al. 2 din R. A. legiuitorul a înțeles să apere pe jucătorul de o eventuală suspendare cauzată de neîntrunirea organelor menite să judece.

Că eliberarea carentului s'a făcut de către secretarul Comisiunei Campionatului Național fără proces verbal tocmai datorită faptului că comisiunea nu se putea întruni înainte de 25 Iulie a. c.

Că art. 76 nu-și găsește aplicarea în această speță.

Că în fond comisiunea judecând la data de azi infracțiunea pedepsei de jucătoru: Bodea Ioan cu ridicarea dreptului de joc pe 15 zile cu aplicarea art. 368 din R. A. respectiv suspendarea executării pedepsei, fiind vorba de o primă infracțiune.

Că deci jucătorul nu era suspendat la data de 23 Iulie a. c.

Având în vedere cel de al doilea capăt de contestație privitor la atitudinea jucătorilor grupărei Gloria CFR, se constată că:

Jucătorii Milea Ștefan și Sețel Ana Maria Victor s'au făcut vinovați de lovirea adversarului.

Având în vedere cel de al treilea capăt de contestație privitor la arbitrajul jocului, se constată că în conformitate cu prevederile art. 13 din R. A. de joc deciziunea arbitrului sunt inapelabile.

După deliberare a adus următoarea

DECIZIUNE:

Respinge ca neîntemeiată contestația grupărei Mureșul cu privire la dreptul de joc al jucătorului Bodea Ioan.

Pedepsește jucătorul Milea Ștefan din gruparea Gloria C. F. R., cu ridicarea dreptului de joc cu 15 zile în conformitate cu prevederile art. 378 din R. A. și suspendă executarea pedepsei în conformitate cu art. 368 din R. A.

Pedepsește jucătorul Sețel Ana Maria Victor cu ridicarea dreptului de joc pe timp de 15 zile în conformitate cu prevederile art. 378 din R. A.

Respinge ca inadmisibilă contestația grupărei Mureșul cu privire la modul de conducere al jocului.

Omologhează jocul cu rezultatul de pe teren 4:1 în favoarea grupărei Gloria CFR.

Părțile reprezentate prin d-nii G. Stănescu (Mureșul) și W. Makkay (Gloria CFR) a luat cunoștință în instanță de luarea prezentei deciziuni.

Secretar, *Dr. S. Minciulescu*

Astăseară la district

Juniorii selecționați pentru tabăra dela Brașov vor primi ultimele instrucțiuni

Comisia juniorilor ține astă-seară la ora 19 o nouă ședință la sediul districtului.

Tot pentru astă-seară sunt convocați toți juniorii cari vor face parte din tabăra dela Brașov.

Iată lista acestora:

1. **Marinescu C-tin (Unirea Tricolor).**
2. **Stoian Ioan (A.S.C.A.M.)**
3. **Ungureanu C-tin (Sp. Studențesc).**
4. **Stănescu Valentin (Olympia).**
5. **Părălescu Petre (Unirea Tricolor).**
6. **Ionescu Mihail (Olympia).**
7. **Catană Romeo (Olymia).**
8. **Banaș Anton (M. Oficial).**
9. **Paraschiva Tudor (Militari)**
10. **Tudor Alexandru (Unirea Tricolor).**
11. **Mihăescu Petre (Sp. Studențesc).**
12. **Iordăchescu Gh. (Rapid).**
13. **Nicu Virgil (Sp. Studențesc).**
14. **Georgescu Eugen (Olympia).**
15. **Tudor Octavian (Unirea Tricolor).**
16. **Stănescu Ioan (Olympia).**
17. **Blejanu Ioan (Turda).**
18. **Zamfir D-tru (A. S. Distribuția).**
19. **Blujdea Ioan (S. T. B.)**
20. **Manole Ilie (Titani).**
21. **Vasilescu Mihail (Colentina).**
22. **Dutescu Constantin (Dacia Traiană).**
23. **Oprișescu Gh. (Unirea Tricolor).**
24. **Mircea (Militari).**
25. **Iliescu Vasile (Rapid).**
26. **Dumitrașcu (Rapid).**
27. **Socec C-tin S. T. B.**
28. **Rădulescu Clement (S.T.B.)**
29. **Ursaru Nicolae (Colentina).**
30. **Ștefănescu (Vergu).**

Comisia va da juniorilor ultimele instrucțiuni în vederea taberei.

Luni seara la aceeaș oră comisia se va întruni din nou pentru constituire.

La 6 August

Monitorul Oficial joacă la Buhuși

Incă de acum trei săptămâni, „Monitorul Oficial" duce tratative pentru un match la Buhuși cu gruparea locală Textila.

Acum putem anunța că matchul a fost perfectat și se va disputa Duminică 6 August.

„Monitorul Oficial" este o echipă valoroasă care va căuta să facă o figură cât mai frumoasă în fața Textilei.

Sportul la Câmpulung-Bucovina

In orașul nostru după o stagnare de doi la trei ani, a luat ființă o echipă de footbal denumtiă „Sportul Câmpulungean" sub președinția d-lui avocat Olivian Aurite.

Intâlnirile pe teren a echipei noastre cu alte echipe străine, ne-a dat prilejul unei fericite constatări:

Sportul Câmpulungean se afirmă atât de frumos încât este urmărit de opinia publică cu tot interesul.

Astfel, în ultima întâlnire de la 23 Iulie cu echipa Iahn-Suceava pe stadionul premilitarilor Câmpulung, ne-a dat impresia că jucătorii noștri pot face față și unor împrejurări deficile.

S'au afirmat cu acest prilej d-nii: Cornea, frații Toporaș, Jehan Edi și Ionel Anagnastopol.

Deasemenea frații Danileanu, Ghinter și Ciselveschi au dat dovada unui antrenament desăvârșit. Rezultatul a fost 4—1 (1—0) pentru Câmpulung.

Ar fi de dorit ca autorittățile naostre administrative, a căror activitate frumoasă a fost relevată la timp de noi să dispună amenajarea unui teren pentru footbal, îmbogățind astfel orașul Câmpulung cu un stadion atât de necesar.

Convocări

● C. S. COMETA convoacă pentru Duminică, 30 Iulie orele 14 în fața gării de Est toți jucătorii: I-a și II-a pentru a merge în deplasare în cartierul Ferentari unde va avea de jucat cu echipele clubului Ferentari. Cei ce nu se vor prezenta vor fi sancționați.

● Gruparea poli-sportivă neafiliată F. C. B. P. convoacă jucătorii secției de foot-ball I-a și rezervele, Duminică, 30 Iulie ora 2 și jum. pe terenul său în vederea matchului cu Teișor.

● ȘOIMII AVRIG convoacă Duminică 30 Iulie, ora 8 dim. la sediu în vederea matchului cu T. Atanasiu următorii jucători: Nestor, Ilie, Artistu, Coman, Iorgu, Gică, Menache, Tudorache, Mircea, Amzucu, Vasile, Nellu, Lemn Rău I, Moldoveanu.

● „GLORIA" convoacă toți jucătorii săi de categoria I-a azi Sâmbătă, 29 Iulie a. c. între orele 16—19 la biroul d-lui Nițu Ioan pentru a primi instrucțiuni în vederea deplasărei la Brașov.

● A. S. Vulturul de Mare convoacă pentru Duminică 30 Iulie a. c. ora 7 dim. fix, pe terenul Muncitoresc, pentru matchul revanșă ce se va disputa cu A. S. Fundănescu, pe următorii:

Nelu Ionescu, Baldovin Aurel, Oprescu Victor, Titi Popescu, Gică Vasilescu, Gică Târgoviște, Drăghici Niculae, Leonard Mihail, Spirea Ghica, Balauru Iulian, Balauru Florea, Marin Năstase, Gheorghe Muta, Maximovici Emil, Berca Constantin, Gică Vasilescu, Baicu Aurel.

Din lumea cluburilor mici

● CLUBUL sportiv Militari mulțumește pe această cale d-lui colonel Dumitriu, primarul comunei suburbane Militari, pentru materialul pus la dispoziție necesar la îmbunătățirile pe arena sportivă.

S.E.T., Cartea Românească, Biruința și Vulturii Carpaților joacă mâine în provincie

Dumineca aceasta, numărul echipelor districtuale cari vor juca în provincie a scăzut simțitor.

Cu o săptămână în urmă s'au deplasat șapte grupări, reducându-se de data aceasta la neînsemnatul număr de — patru.

Aceste patru echipe sunt: S. E. T., Cartea Românească, Biruința și Vulturii Carpaților.

S. E. T. — CARAIMANUL

Echipa „aviatorilor" se deplasează la Bușteni unde va întâlni formația locală Caraimanul.

Adversarul bucureștenilor a jucat Dumineca trecută cu A.S. Distribuția, în fața căreia a cedat la scor.

S. E. T. deși este la prima deplasare, a avut grije să-și pună la punct antrenamentele astfel că echipa este în cea mai bună condiție.

Valoarea adversarului nu poate produce panică în rândurile bucureștenilor deoarece este mult prea inferioară.

CARTEA ROMANEASCĂ — VENUS

Librarii se deplasează de data aceasta la Câmpina unde vor întâlni echipa gazdă Venus.

Bucureștenii sunt în urma unui eșec înregistrat la Alexandria în fața Victoriei.

In cursul acestei săptămâni s'au antrenat minuțios, astfel că echipa este bine pusă la punct.

De data aceasta Cartea Românească va introduce în formație toate achizițiile cu care speră să facă o figură frumoasă.

BIRUINȚA — VICTORIA

Invingătorii echipei Cartea Românească primesc vizita Biruinței.

Victoria din Alexandria are o echipă omogenă care se impune cu desăvârșire pe teren propriu.

Aceasta ne-au confirmat-o cu o Duminecă în urmă.

Biruința este la fel de periculoasă ca și adversarul său— astfel că matchul se anunță atractios.

VULTURII CARPAȚILOR — VIFOR DRISTOR

La Silistra se dispută matchul dintre echipa gazdă Vifor Dristor și Vulturii Carpaților.

Tânăra formație bucureșteană va căuta să lase și în acest oraș aceeaș frumoasă impresie ca până în prezent.

Victoria-Cartea Românească (Buc.) 3-1 (3-1)

Alexandria. — Pe un timp răcoros s'a jucat în orașul nostru matchul de football între Cartea-Românească (Buc.) și Victoria. Localnicii au câștigat cu 3—1 și poate reușeau un scor mai mare, însă matchul s'a întrerupt cu 20 minute înainte de sfârșit, din cauza furtunei însoțită de ploaie, care n'a încetat decât seara târziu.

Incă din minutul 4 de joc, Victoria își asigură conducerea prin punctul marcat de Călineață. In minutul 10, Alfonso Popescu, în urma unei faze frumoase, înscrie al 2-lea punct printr'un shoot plasat.

Un corner bine bătut de C.-Românească, este transformat de Gheorghiade printr'o lovitură de cap.

Până la sfârșitul reprizei I-a, Victoria mai înscrie încă odată prin Alfonso Popescu, care este în vervă mare de joc.

După pauză, localnicii sunt tot timpul în atac până în minutul 70, când din cauza furtunei însoțită de o ploaie deasă, jocul se întrerupe.

Toți jucătorii au jucat frumos.

Match de deschidere a fost între rezervele C.-Românească și Victoria de care primii au dispus cu 2—0.

Football Football Football Football Football Football Football Football

Numărul juniorilor din tabăra dela Braşov va fi stabilit astăzi

în audienţa pe care d. Costel Rădulescu o va avea la d. gen. Gabriel Marinescu

Preşedintele F.R.F.A. va vizita colonia speranţelor, însoţit de membrii comitetului federal

Iniţiativa d-lui general Gabriel Marinescu, preşedintele F. R. F. A., de a crea la Braşov o tabără pentru cei mai buni juniori din ţară a provocat o mare mişcare în rândul grupărilor provinciale şi un entuziasm bine explicabil.

Să mai subliniem utilitatea procedeului ar fi — credem — cu totul inutil, astfel încât ne mulţumim să arătăm numai fazele realizării proectului.

AZI SE FACE SELECŢIA

Propunerile cluburilor şi districtelor conţin nume cari în număr total depăşesc prevederile iniţiatorului taberei.

De aceia, dintre cei aleşi vor trebui selecţionaţi cei mai buni. Pentru această operaţie este necesar cineva care să-i cunoască şi nimeni nu era mai indicat decât comisia centrală a juniorilor, în frunte cu d. C. Rădulescu, preşedintele ei şi „directorul" taberei dela Braşov.

Selecţioneurii se vor întruni azi la ora 13 la F.R.F.A. pentru a alege 50 sau 100 de juniori cari să fie găzduiţi apoi la Braşov.

CAŢI TINERI VA CUPRINDE TABARA

Cifra exactă a juniorilor pe cari îi va îngloba tabăra iniţiată de d. general Gabriel Marinescu n'a fost încă stabilită. Lucrul se va face însă tot în cursul zilei de azi.

D. Costel Rădulescu va fi primit în audienţă de d. general Gabriel Marinescu şi cu această ocazie se va stabili dacă tabăra va cuprinde 50 sau 100 juniori.

DOI ANTRENORI

După cum se ştie, partea tehnică a pregătirii tinerilor jucători a fost încredinţată priceperii antrenorului bucureştean Braun Coloman.

D. Costel Rădulescu a crezut însă că munca va fi prea mare pentru un singur om şi i-a dat ca ajutor pe Al. Popescu, fostul antrenor al grupării Rovine Grivita din Craiova şi actualmente la Metropola din Capitală.

Alegerea este cum nu se poate mai bună, Alé Popescu fiind un foarte bun profesionist, a cărui activitate ca antrenor a dat până acum rezultate excelente.

PREMII PENTRU PRIMII 10 JUNIORI

D. general Gabriel Marinescu a hotărît ca cei mai buni juniori din tabăra dela Braşov să fie premiaţi.

Criteriile de selecţionare nu vor fi numai cele cari privesc jocul. Se va ţine seama şi de purtarea tinerilor şi, mai ales, de disciplină.

D. GENERAL GABRIEL MARINESCU ŞI MEMBRII COMITETULUI FEDERAL VOR VIZITA TABARA

In ziua de 9 August — adică după comiteul federal — d. general Gabriel Marinescu

D. COSTEL RADULESCU

şi membrii comitetului federal vor vizita tabăra pentru a se convinge „de visu" de felul cum merg lucrurile.

PROPUNERILE

Dăm acum propunerile venite la F.R.F.A. din provincie până aseară.

U. A. M. (Tg. Mureş): **1. Hurubean (român); 2. Vamoş (român); 3. Galambfalvi (ungur); 4. Szathmari Fr. (ungur); 5. Szathmari Dominic (ungur); 6. Bartha Nic. (ungur); 8. Ince Iosif (ungur); 9. Zongor Şt. (ungur); 10. Szöllösi (ungur); 11. Fabian Ludovic (ungur).**

DISTRICTUL BRAILA: **1. Dima Mirca (V. T. M.); 2. Filoti Şt. (A. S. Brăiliţa); 3. Belciu Gh. (Rr. Româna); 4. Netta Nic. Fr. Română); 5. Gavrilă Tudorel (Fr. Română); 6. Niculescu Octav (V. T. M.); 7. Negulescu Jean (V. T. M.); 8. Wubris Tănase (Dacia Unirea); 10. Teodorescu Victor (A. S. Brăiliţa); 11. Iordăchescu Şerban (A. S. Primăria).**

Cu excepţia lui Waleris, toţi ceilalţi sunt de origine etnică română.

DISTRICTUL ORADEA: **1. Torjoc (Crişana). - român; 2. Martin Iosif (Crişana) - român); 3. Rocica Ad. (Stăruinţa) - român; 4. Renghe Ioan (C. A. O.) - ungur; 5. Bodochi Şt. (Electrica) - ungur; 6. Terebes Al. (Crişana) - ungur; 7. Luncan (Stăruinţa) - român; 8. Roth Ioan (Ferar - german; 9. Popovici Cornel (Electrica) - român; 10. Zilahi Iosif (CAO) - ungur; 11. Pop Aurel (Crişana) - român; 12. Lucaciu Ede (Crişana) - român.**

TREBUE SA MAI PROPUNA VENUS ŞI DISTRICTUL SIBIU

In cursul zilei de azi mai sunt aşteptate propunerile clubului Venus şi ale districtului. Sibiu, acela ai cărui juniori au jucat atât de frumos în finala cupei „Unirea", în deschidere la jocul dintre naţionala noastră şi Anglia.

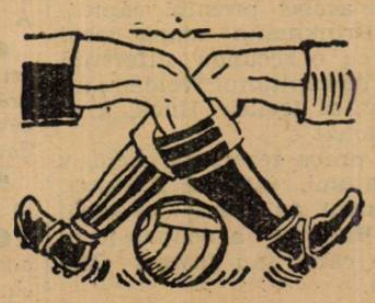

România şi-a anunţat participarea la Olimpiadă... ...dar va putea alinia o echipă amatoare?

Pregătirile pentru jocurile olimpice de la Helsinky au intrat în faza finală.

Şi după felul cum decurg aceste pregătiri se poate afirma că la Olimpiada din 1940 football-ul va fi reprezentat cu fastul cuvenit sportului rege.

Intr'adevăr, s'au primit până acum adeziunile a următoarelor douăzeci de ţări. Suedia, Norvegia, Irlanda, Letonia, Estonia, Finlanda, Belgia, Luxemburg, Olanda, Germania, Italia, ROMANIA, Anglia, Jugoslavia, Ungaria, Polonia, U. S. A., Peru, Argentina.

După cum se vede, printre ţările cari şi-au anunţat participarea la Olimpiadă figurează şi România.

Decât că este foarte problematică această participare deoarece nu se poate afirma că federaţia noastră va putea alinia o echipă de amatori olimpici.

Slovacia va susţine primul său match internaţional în compania Bulgariei

Echipa naţională a Slovaciei va susţine primul său match internaţional la 10 Septembrie la Bratislava, când va întâlni echipa Bulgariei.

D. Paraschiva a revenit la conducerea grupării Militari

In ultimul timp s'au produs mai multe schimbări în sânul grupării Militari.

Astfel d. Dumitrescu a demisionat dela conducerea grupării, la care a revenit vechiul conducător d. Paraschiva.

Cu această ocazie gruparea Militari are un preşedinte care va lupta să ridice din nou gruparea la treapta la care era odată.

Prima grije a noului conducător este să amenajeze terenul din comună, după care se va ocupa de reorganizarea echipei.

Stop...

Echipa naţională a Germaniei va susţine primul său match internaţional în sezonul viitor, la Stockholm, împotriva Suediei, în ziua de 27 August.

La 8 August Comitetul Federal va stabili: 1. cele 4 serii ale Diviziei B 2. criteriile după care se va constata etnicitatea jucătorilor din Divizia A

In altă parte a ziarului publicăm ordinea de zi a Comitetului Federal dela 8 August şi printre alte puncte figurează chestiunea stabilirii termenelor articolului 274 din regulamentul de administraţie.

Este vorba de articolul privitor la proporţionalitatea în echipe, la etnicitatea jucătorilor.

Reproducem în întregime acest articol:

„Cu începere din anul sportiv 1939—40, grupările ce participă la campionatul diviziei naţioanle A sunt obligate a avea în formaţia echipelor ce dispută campionatul de juniori, un număr de cel puţin 6 jucători de origine etnică română pe anul 1939—40, de cel puţin 7 jucători de origine etnică română pe anul 1940—41 şi de cel puţin 8 jucători de origine etnică română pe anul 1941—42 şi următorii.

„Cetăţenii de naţionalitate străină ce fac parte din echipă nu se socotesc daţi în numărul jucătorilor de origine etnică română.

„Gruparea a cărei echipă nu va respecta proporţia de mai sus se va considera neprezentată la joc şi va suferi sancţiunile regulamentare prevăzute pentru acest caz".

Pentru Comitetul Federal toată problema va fi să fixeze criteriile după care se va stabili etnicitatea jucătorilor divizionari A.

Şi nu va fi deloc uşor.

SERIILE DIVIZIEI NAŢIONALE B

La punctul „diverse" însă se vor discuta chestiuni mult mai importante.

După cum suntem informaţi, una din aceste chestiuni va fi şi viitoarea grupare a echipelor din Divizia B.

Deci, Comitetul Federal va avea de alcătuit cele 4 serii ale Diviziei Naţionale B.

HERGHELIA TARGŞOR

Străjuită paralel de căpițele cu nuanțe variate de galben mat și strălucitor șoseaua spre Târgșor era totuși aceeași. Nici respirația astmatică a mașinilor de treerat nu isbutea să însuflețească acest decor sortit dela început și pentru totdeauna liniștei.

Plymouth-ul nostru înainta prudent.

...Și herghelia a apărut dintr'odată, acolo pe dreapta.

In depărtare, padockurile erau simple dreptunghiuri verzi despărțite prin laturi cafenii.

Caii și mânjii — deși mai mult sau mai puțin în miniatură — se desemnau totuși preciși.

Fără soarele torid și colbul autchton, un autentic peisaj danez.

Așa părea la distanță herghelia Târgșor, care — după cum spunea d. Mircea Panaitescu, sobru secretar al Jockey-Clubului,—constitue pentru club o cheltuială anuală mare și o dovadă elocventă a grijei lui pentru progresul hip!smului în România.

*

Am oprit mașina sub un corcoduș. In stânga, pastelul era modernizat de lucrările de beton ale temeliilor unui grajd cu treizeci de boxe.

Și ne-am îndreptat spre instalațiile largi, igienice și răcoroase unde vedetele turfului stau liniștite, departe de celebritate, sgomotul și mulțimea hipodromului.

Cei dintâi.... Capul sur și inteligent al lui Birmach a apărut din boxă, neliniștit.

Apoi Ghiaur s'a deranjat și el cu toată alura lui de formidabil campion concentrată în ochii, ce se rotesc aproape amenințător.

Bucățele de zahăr au ieșit însă la iveală și acești campioni ai turfului au suferit instantaneu o transformare deadreptul uluitoare.

S'au îmblânzit într'o singură clipă și ronțăind copilărește zahărul vedetele oferă poze pacifice.

Ieșim din acest grajd de campioni. In urma noastră o aliniere de capete; pe cele două laturi ale strâmtului pasaj, armăsarii cer din ochi cu înduioșătoare insistență pătratele albe.

*

Ii scoatem pe rând afară pentru a-i fotografia.

O altă transformare stranie.

Potoliții „star in weeck-end" au devenit mai nervoși, mai sălbatici aproape.

Și în neastâmpărul abia stăpânit de mâinile meștere ale îngrijitorilor liniile lor magnifice se desenează precis într'un contur de mușchi quasi felini.

Birmah, Ghiaur, „Son in love"... toți reproducătorii de clasă defilează într'o serie de nervi și mișcări bruște dar elegante.

Puterea obișnuiței sau coincidențe? Vederea aparatului de fotografiat îi liniștește.

Pentru momentul, de care fotograful nostru are nevoe, ei redevin vedetele capricioase, iarscibile, cari știu totuși să zâmbească liniștite atunci când pozează sau dau autografe.

*

Am plecat să vedem padockurile, aceste vaste întinderi plane pe care iepele și mânjii își fac cele trei ore de plimbare cotidiană.

Mânjii! Sunt atât de frumoși, atât de supli și „isbutiți"!

La început se țin lângă mamele lor. Apoi aceeași magică apariție a bucățelelor de zahăr îi apropie.

Tot padockul s'a strâns în jurul nostru.

Sunt niște cerșetori deadreptul nerușinați acești mânzoci miniaturali. In special, armăsărușii sunt prea îndrăzneți.

Dar ronțăe atât de frumos încât toată această obrăznicie este foarte plăcută la urma urmei.

Cel mai frumos și cel mai „derbedeu" e Pagana. Nu stă un moment locului.

Aleargă, se oprește brusc, se cabrează și îi strălucește părul în soare. Se apropie de ni, ia bucata de zahăr în modul cel mai natural și dispare printr'o întoarcere rapidă și ironică.

E un contrast formidabil între vitalitatea debordantă a acestui mânz nebun și timiditatea „bine crescută" a celorlalți.

Lucru foarte explicabil: părinți ei sunt și ei un fel de campioni ai nebuniei pe turf.

*

In dreapta un incident. Borișka a lovit de Harvest Luck.

O corecție meritată pentru că H. L. este teroarea padockului.

*

Stăm un moment pentru a admira padockul, cu învălmășala aceasta mată și lucioasă de linii cu curgură elegantă.

Mânjii st strâng câte doi, trei apoi se despart speriați și se apropie pueril de iepele bătrâne.

Și mișcarea este în fiecare moment alta. Mânzocii au o imaginație prodigioasă.

*

Se apropie amiaza. Iepele și mânjii sunt băgați în grajd.

In boxele cu pae de grâu în strat înalt: aceeași sceră familiară. Moment duios. Mânjii sunt cuminți și și-au pierdut toată sburdălnicia simpatică de adineauri.

*

Am plecat pe acelaș drum.

In plus, convingerea că am văzut o instituție modernă, pe care n'o bănuiam decât în gospodara Europă apuseană.

Herghelia dela Târgșor? O realizare excepțională.

N. Sucitulescu

Mâine se dispută Braune Band von Deutschland

Mâine la München se va disputa cea mai importantă alergare din Europa a sezonului, Braune Band von Deutschland.

Proba se va disputa pe 2400 de metri și este dotată cu 100.000 de mărci. Caracterul internațional al probei este servit prin participarea a unor valoroși cai din țările în care hipismul se află într'o situațiune înfloritoare cum sunt Franța, Germania, Italia și Ungaria.

Câștigătorul din anul trecut al importantei probe, Antonym va participa fiind încredințat călărețului său obicinuit, A. Tucker.

Campionul turfului maghiar, Cabala deasemeni va participa. Va fi călărit de Balog.

Din Italia va alerga consacratul Procle care va fi pilotat de Caprioli. Printre concurenți se va număra si excelentul Blasius.

CONCURENȚII

Antonym 62 A. Tucker.
Goya, 60 jum. C. Elliott.
Procle, 60 P. Caprioli.
Goldtaler, 59 jum. K. Narr.
Blasius, 59 jum. W. Held.
Cabala, 59 jum. J. Balog.
Patoche, 58 jum. A. Rabbe.
Octavianus, 55 G. Streit.
Nachtshutten, 54 H. Zehmisch
Sonnenorden, 54 J. Rastenberger.
Perosi, 54 X.
Organdy, 54 E. Böhlke.
Military, 54 C. Smirke.
Tarjana, 52 jum. J. Göbl.
Canzoni, 52 jum. M. Allemand.

După ce va încerca să bată recordul lui PLUTARH, DACHS va fi trecut la crescătorie

Dachs, câștigătorul Derbyului german de trap din anul curent, va fi trecut la crescătorie.

Dovedindu-se a fi un cal de mare clasă, proprietarul său înțelege să-l utilizeze la crescătorie, retrăgându-l după hipodrom.

Intâi însă, Dachs vizează recordul deținut de Plutarch, care la trei ani a marcat 1.20.6 kilometru.

Dachs este capabil să doboare acest record, dar actualmente nu deține o formă prea bună, deși merge din victorie în victorie.

Când Dachs va reuși să bată recordul lui Plutarch — și anturajul este foarte optimist în această privință — el își poate considera terminată cariera pe hipodrom.

Antrenamentul pur sângilor

Meetingul de primăvară și vară al Jockey-Clubului terminându-se, antrenamentul pur sângilor a fost considerabil redus. Se dau numai cautere ușoare pe pista de nisip.

Doi anii, în special aceia inediți lucrează mai asiduu.

Această situațiune se va menține probabil până la 15 August când vor începe preparativele pentru inaugurarea stagiunii de toamnă.

DIVERSE

● **MAINE la Băneasa Trap pariul austriac va începe cu 188.640 lei.**

MAINE DIMINEAȚA LA BANEASA - TRAP

hipism

PROGRAM REUȘIT ȘI CONCURENȚI NUMEROȘI

Vedetele turfului se întâlnesc în premiul Wotan

Premiul Brunhilde, o cursă deschisă.—Winsome Josedale, Havana, Dooka, Champion junior și Kundry vor alerga în premiul Walhalla

Mâine curse dimineața. Iată o măsură din cele mai binevenite, pe care a luat-o Societatea Hipică Română.

După amiază, soarele este mai arzător.

Iată dece această măsură a forului conducător al trapului românesc este cât se poate de binevenită.

PREMIUL WOTAN, UN VERITABIL HANDICAP

Cap de afiș este premiul Wotan, care poate fi socotit, fără a exagera, unul din cele mai bine alcătuite handicapuri, din câte au fost programate în ultimul timp. Afară de faptul că absolut toți concurenții sunt cu șanse, mai trebue specificat faptul că vor lua startul în această cursă numai vedete.

Prezența pe afiș a campioanei trapului nostru, americana Joppa Hanover, este deajuns pentru a susține interesul probei.

Joppa Hanover are în această cursă o sarcină foarte dificilă. Este obligată să-l dea iepei Pisica 60 de metri și mulți alți metri unor trăpași de talia lui Pandur, Ninon, Josedale Margot și Szeghed.

Cu asemenea concurenți, spectaculozitatea cursei este asigurată, iar indicarea câștigătorului este o adevărată șaradă.

PREMIILE WALHALLA ȘI BRUNHILDE

Premiul Walhalla se anunță ca o interesantă luptă între Kundy, Dorka, Winsome Josedale și Havana.

Aceste patru iepe fondiste confirmate, la distanțele din program sunt capabile să dea loc la o cursă reușită. Kundy, o iapă care nu se împacă cu plecările din pluton, va avea de data aceasta ocazia să plece din cap și deci să imprime ea alura cursei. Dorka și-a corectat recordul carierii cu mai mult de o secundă, pe 2000 de metri. Aceasta denotă că iapa maghiară este susceptibilă de noi progrese, în care caz se anunță foarte redutabilă.

Winsome Josedale este o vedetă și nu mai are nevoie de prezentare, ultimele ei curse fiind concludente.

Havana a arătat cele mai bune valori pe 2200 de metri, fiica [illegible]Texas fiind socotită una din cele mai bune fondiste din țară.

Deci numai fondiste, fără a mai pomeni despre Katy Caid. Pandur și Kanada, care vor contribui la spectaculozitatea cursei.

De remarcat și Premiul Brunhilde, o alergare după record, care se va disputa între caii în formă. Din acest punct de vedere excelează Coconaș, a cărui ultimă cursă este remarcabilă, Talaz, Champion jr., Sam Worthy și Gruia. Ultimul, dacă va primi angajamentul, va avea de suportat cel mai sever handicap posibil. Deaceea nu credem ca el să fie câștigătorul cursei. Dacă va învinge, poate fi socotit ca unul dintre cei mai reprezentativi produși ai crescătoriei națioanle.

RESTUL PROGRAMULUI

Domnița Harry, care poate fi socotită printre trăpașii care au fost învinși de cele mai puține ori în carieră, se va prezenta la startul premiului Negru.

Premiile Ninus și Sigfried sunt cele mai deschise alergări ale zilei.

Iată deci, în linii generale, nu atractivă reuniune, pentru care Societatea Hipică Română merită felicitări. A alcătui un asemenea program vara, trebue să recunoaștem că este un adevărat tur de forță.

Concurenții probabili

Premiul NEGRU
Condiție — 13.000

Peggy Worthy	2120	0
Turla	2120	Slobozenco
Helen Halpin	2140	Ghinea
Brenn	2160	Pavlic
Paj Axtell	2160	Corol
Curier	2180	0
Barza	2180	V. A-sky
Eggy	2200	Fischer
Răsura	2220	Gaidaev
Bețiv	2240	0
Vuet	2240	0
D-ța Harry	2300	Cerkasoff

Premiul VINDORBA
Performanță — 15.000 lei

Jack	1700	0
Cavaler	1700	Gram
Pinkerton	1720	Gavrilescu
Dor de Ducă	1720	Slobozenco
Taina	1720	0
Primăvara	1720	Dobrescu
Domnica	1740	Brânzea
Floare	1740	Drăgotescu
Legionar	1740	0
Eggy	1740	0
Sonora	1740	Zabelin
Bețiv	1740	Ghinea
Makrele	1740	Grünwald
Santuța	1740	T. Marcu
Tufănica	1740	Gaidaev
Hollo	1740	0
Voința	1760	0
Sonya Worthy	1760	Corol
Poenița	1760	Szabo
Cartușel	1760	0
Draga Mea	1760	0
Busuioc	1780	0
Centaur	1780	Crainic

Premiul WALHALLA
Condiție — 18.000 lei

Kundry	2240	Ionescu B.
Champion jr.	2240	Ghinea
Katy Caid	2240	Corol
Dorka	2240	Grünwald
Kanada	2260	0
Pandur	2260	0
Wins. Josedale	2260	Cerkasoff
Havana	2280	V. A-sky

Premiul RATEȘ
Condiție (1/1) — 18.000 lei

Domnia	1700	0
Lut	1700	Crotenco
Năluca	1700	0
Victoria	1700	0
Princ. Axtele	1700	Catană
Zanoza	1700	x
Ciuleandra	1700	0
Bănuța	1700	Gram
Uraca	1700	Moldoveanu
Dracu	1700	0
Iarba	1700	Iurca
Nicevo	1700	Terehov
Ikar	1700	0
Dreapta	1700	0
Olga	1700	Crainic
Năvalnic	1720	0
Românaș	1720	Fischer
Speranța	1720	0
Bistricioara	1740	Ghinea
Cimbric	1760	0
Izvor T.	1760	Borisiac
Tara	1800	Drăgotescu
Rozina	1800	V. A-sky

Premiul NINUS
Condiție — 15.000 lei

Helen Halpin	2120	0
Santuța	2160	0
Dorna	2180	Todiraș
Torent	2200	Crainic
Vointa	2200	Dobrescu
Ben Hur	2200	Tassopol
Catinca	2200	Ghinea
Pacahantos	2200	0
Zeta	2200	Fischer
Dorka	2240	0
Pandur	2260	Fischer
Pock	2280	Pock

Premiul WOTAN
Handicap — 21.000 lei

Viitor	1700	Slobozenco
Theodora	1700	Ionescu B.
Anny Worthy	1700	Corol
Fama	1700	0
Napiopo	1700	Dobrescu
Vivat	1700	Crainic
Sam Worthy	1720	0
Margaret T.	1720	0
Pandur	1720	0
Ninon	1720	Pavlic
Josed. Margot	1720	Grünwald
Iubita	1720	0
Jade	1740	Gaidaev
Szeged	1740	Tassopol
Pisica	1760	Crotenco
Gondolat II	1780	0
Gruia	1800	0
Joppa Hanove	1820	Cerkasoff

Premiul BRUNHILDE
Record — 18.000 lei

Ieroșca II	2120	Gram
Kamaa	2120	Grünwald
Coconaș	2120	Marcenco
Busuioc	2120	0
Mura	2120	Szabo
Brebenea	2140	Gaidaev
Talaz	2140	C. D-trescu
Ciclop	2140	Slobozenco
Casatca	2140	Pavlic
Blandella	2160	T. Marcu
Anny Worthy	2160	Corol
Eftin	2160	Crainic
Nation	2160	0
Champion jr.	2160	Ghinea
Sam Worthy	2180	0
Gruia	2240	?

Premiul ODIN
Handicap — 13.000 lei

Ialpug	1700	Tassopol
Miriștea	1720	Szabo
Eol	1720	Marcenco
Zamora	1740	0
Puica	1740	Todiraș
Domnitor	1740	Gram
Cavaler	1740	0
Primăvara	1740	0
Paj Axtell	1760	Corol
G-ral Worthy	1760	0
Florita	1760	Drăgotescu
Pinkerton	1760	0
Zgomot	1760	Dobrescu
Candriu	1760	Gaidaev
Taina	1760	T. Marcu
Dâmb	1760	K-nițky
Mura II	1760	C. D-trescu
Epoca	1760	Crotenco
Amy Scotland	1760	0
Extra	1760	0
Mohor	1780	0
Makrele	1780	Grünwald

Premiul SIEGFRIED
Handicap — 13.000 lei

Va-ta	2100	Drăgotescu
Lăcrămioara	2100	Crotenco
Hollo	2100	?
Dolly Worthy	2120	Corol
Dorna	2120	Toderaș
Rugina	2120	Fischer
Ieroșca II	2140	Gramm
Bruma II	2140	Lucan
Catinca	2140	?
Leu	2140	Marcenco
Pacahantos	2140	Vârlan
Busuioc	2140	Ghinea
Vuet	2140	?
Kamaa	2160	Grünwald
Coconaș	2160	?
Brebenea	2180	Gaidaev
Ducesa	2180	Tassopol
Giuditta	2180	0
Zeta	2180	?
Anny Worthy	2200	?

Frumoasele rezultate obținute de Școala de cavalerie germană la concursurile dela Hanovra

De dimineață până seara s'au desfășurat concursurile hipice dela Hanovra; din nou școala de cavalerie germană s'a relevat, învingând celelalte arme și pe gentlemeni.

Cu această ocazie s'a putut observa materialul întrebuințat de elevii acestei școli, care material este din cele mai bune. Locuitorii din Hanovra au avut odată mai mult prilejul să admire pentru a 7-a oară aceste concursuri.

Din școala de cavalerie a orașului Hanovra s'au remarcat: d-na von Busse, pe Klingsor și d. von Rittmer pe Altgold. Au stârnit deasemeni aplauze: M. Huck pe Aeolus, Buhk pe Fährmann. Profesorul de călărie Lüttwitz a câștigat la proba de dresaj locul I care se credea că va fi ocupat de Huck. In locul doi și trei s'a clasat Huck pe Aeolus și Brinckmann pe Wotansbruder.

In premiul „Ducelui", locul I a fost cucerit de sublocotenentul Groeben pe Fliegerheld; el a câștigat toate trei manșele concursului: dresaj, viteză, parcurs de vânătoare.

In acelaș premiul căpitanul Brinkmann ocupă locul doi cu o secundă diferență față de căpitanul Weidemann clasat al treilea. Huck, a abandonat.

In proba rezervată exclusiv dresajului, maiorul Bürkner, maestrul de dresaj al școlii din Hanovra, a ocupat locul I pe calul său favorit Ostwind.

In premiul „Sonntag" s'a clasat șeful de echipă von Canstein pe Neptun, care a reușit să învingă pe favoritul probei maiorul Hartmann; locul doi a fost ocupat de căpitanul Momm pe Bessy.

Intr'un parcurs de vânătoare, maiorul Stein a câștigat medalia de aur, în fața șefului de echipă von Canstein pe Felix.

Dealtfel, fiindcă condițiile acestui parcurs erau mult prea grele, nu s'au prezentat decât doi concurenți.

La sfârșit au fost premiați următorii cai: Aland, încălecat de căpitanul Hasse; Aar, pilotat de căpitanul Weidemann și Litho călărit de maiorul Perl Mückenberger. Câte o medalie de argint pentru următorii cai: Fridolin, încălecat de căpitanul Weidemann, Alchimist, încălecat de Momm și Arthur, încălecat de Huck.

INFORMAȚII

● **IN NUMARUL de mâine al ziarului nostru vom publica un amplu reportagiu referitor la herghelia Târgșor.**

● D. I. MATAK, vice președintele societății hipice române de trap va asista la disputarea importantei probe germane, Braune Band von Deutschland.

● ZAMFIRA ȘI HARȚA se află la odihnă la Târgșor. Vor fi aduse în antrenament la sfârșitul lunei viitoare.

● MUSSET a făcut monta la herghelia d-lui colonel Săvoiu. A fost adus la Târgșor.

● INTERESANT de relevat este faptul că din cele 70 de prăsitoare bătute cu reproducătorii dela Târgșor, numai două au rămas goale.

● DOLLY este plină cu Son in Love.

● BRISE DE TERRE care are un foal din Leu este plină cu Birmach.

● JACK va reapare în public probabil mâine.

Mâine alergările de trap se vor disputa dimineața

Societatea hipică română de trap a luat hotărîrea ca alergările din sărbătorile din luna August și reuniunea de Duminică, să se dispute dimineața.

In vederea acestui lucru, societatea hipică română de trap a luat măsuri speciale.

Pentru facilitarea operațiu[illegible] pariului oraș s'a decis ca partanții de mâine să se declare până azi la ora [illegible] ziua.

După această oră, se pot încheia pariuri.

Dispozițiuni generale în legătură cu alergările de galop

1. Inscrierile, declarațiile, retragerile, etc., se primesc la secretariatul Jockey-Clubului, Str. Episcopiei 9, București, cum și la hipodromul Băneasa, până la orele 9.

2. Termenele de înscrieri, de declarații și retrageri expiră la ora 11 din ziua respectivă, indicată pe program, afară de stipulațiune contrară. Publicarea handicapurilor se va face până la ora 11 afară de zilele în cari sunt alergări, când se va face până la ora 20.

3. Se înființează o primă de 10% asupra premiilor nominale date de societatea de încurajare în favoarea crescătorului, în cazul când calul câștigător este născut în țară.

Prin crescător se înțelege cel ce a făcut să se nască calul, adică proprietarul epei în momentul nașterei.

Această primă de 10% se va da asupra tuturor premiilor întâi, afară de alergările de vânzare. Premiile mixte se consideră ca premii de vânzare numai când calul care câștigă e pus de vânzare.

4. In toate alergările, cari dau dreptul la primă de crescători, în cazul când calul sosit I a fost importat ca yearling de societatea de încuragiare pentru îmbunătățirea rasei cailor în România (Jockey Club), iar calul sosit al II-lea e român, crescătorul aces tuia va primi prima prevăzută pentru câștigător.

5. Din toate premiile se va reține un procent de 1% în folosul cassei de ajutor a Jockey-Clubului, București.

6. Epele vor beneficia în toate alergările afară de condițiuni speciale de o descărcare de 1½ kgr., cu excepțiunea curselor rezervate exclusiv lor și a handicapurilor.

7. Pentru caii cumpărați sau reclamați în cursele de vânzare, vânzătorul nu are în nici un caz răspundere pentru vreun viciu ascuns al calului.

8. Nici o înscriere nu este valabilă într'un handicap, dacă calul înscris nu a alergat în România, în plat de două ori înainte de publicarea greutăților.

In toate handicapurile în care se prevede o retragere sau o acceptiune de greutate (afară de condițiuni speciale), dacă greutatea acceptată cea mai înaltă este inferioară de 64 kg., pentru caii de 3 ani și mai sus, sau de 60 kg., pentru caii de 2 ani, vor fi sporite toate greutățile proporțional până la aceste cifre de 64 kg. sau de 60 kg.

9. Calul câștigător al unui handicap în valoare până la (inclusiv) 35.000 lei nu mai este calificat în handicapurile următoare, publicate înainte de a fi câștigat.

Afară de condițiuni speciale anunțate în programul unui handicap, sau la aliniatul precedent al prezentului articol, orice câștigător după publicarea greutăților ia 3½ kg. supragreutate, al unui handicap 5 k.

10. Intr'un handicap în reprize după acceptarea greutăților se va împărți în două numărul cailor, rămânând calificați în prima parte (repriza I-a), caii având greutățile dela jumătate spre topweight, partea a doua, adică acea dela jumătate spre greutatea minimă, fiind calificați în cursa următoare și formând repriza II-a a handicapului. Scara greutăților în repriza I-a se va coborî în proporție astfel ca ultimul cal să aibă greutatea de 48 kg. In repriza II-a, scara greutăților se va urca la topweight-ul de 62 kg., în caz când primul cal din acea repriză ar avea, după împărțire, o greutate inferioară celei de 62 kg. La număr fără soț a doua parte va fi jumătate plus unul. Dacă în repriza I-a scara greutăților, scăzută astfel ca ultimul cal să aibă 48 kg., face ca topweight-ul să fie sub 62 kg., scara se va urca la topweight-ul de 62 gr.

Dacă în repriza II-a primul cal are o greutate mai mare de 62 kg., iar ultimul cal mai mare de 45 kg., scara greutăților se va coborî astfel ca ultimul cal să aibă 45 kg., fără ca topweight-ul să fie mai mic de 62 kg.

In handicapurile în reprize pentru caii de 2 ani, procedura va fi la fel ca pentru handicapurile în reprize pentru 3 ani și mai sus, topweight-ul fiind însă 60 kg.

11. In toate alegările de 30.000 lei sau mai puțin, jockey-ii care n'au câștigat 15 alergări primesc 2 kg. Această descărcare nu se acordă în handicapuri.

12. Descărcările acordate aprentis-ilor se aplică la toate alergările de orice natură de o valoare de 30.000 lei sau mai puțin, afară de handicapuri.

In caz de descărcări acordate unei anumite clase de călăreți aprentis-ii nu pot cumula descărcările, bucurădnu-se numai de descărcarea cea mai mare.

In alergările rezervate apprentis-ilor aceștia vor primi o descărcare de 1½ kg. dacă n'au câștigat 25 alergări; 3 kg. dacă n'au câștigat 15 alergări și 4½ kg. dacă n'au câștigat 5 alergări.

13. Pentru a evita orice greșală de interpretare a condițiunilor din program, se amintește că dacă în formarea alergărei nu este clar exprimată categoria cailor admiși, acea alergare este rezervată numai armăsarilor și epelor de pur sânge român.

Formule generale de excepțiune sunt:

Formula „pentru caii din orice țară" cuprinde numai armăsarii și epele de pur sânge străini și români.

Formula pentru „orice cai de orice proveniență cuprinde în mai mult de formula precedentă și pe caii neînscriși într'un Stud-Book de pur sânge.

14. Comisarii sunt suverani de a substitui un alt parcurs celui indicat pe program în caz de nevoie, fără însă a lungi sau a scurta distanța.

Ei sunt asemenea suverani, când numărul cailor este prea mare să împartă locul în două reprize pe cale de tragere la sorți. In acest caz premiurile se îndoiesc. Repartiția cailor prin sorți nu comportă nici o restricțiune.

15. Pentru calculul sumelor câștigate de un cal în streinătate schimbul se va calcula astfel:

Lira engleză	=	150 lei
Lira turcească	=	75 „
Marca germană	=	30 „
Zlotul polonez	=	12 „
Silingul austriac	=	12 „
Pengö ungar	=	12 „
Coroana cehoslovacă	=	6 „
Francul francez	=	6 „
Lira italiană	=	4 „
Francul belgian	=	2 „
Dinarul	=	2 „
Drachma	=	1 „

16. Toate dispozițiunile referitoare la întrebuințarea pistelor hipodromului Băneasa au fost publicate în Buletinul Oficial nr. 11/927.

17. Descărcările prevăzute în condițiuni prin formula „Caii români primesc..., kg. descărcare" se întind asupra:

a) Cailor români născuți și crescuți în țară sau importați cu mama lor în anul nașterei.

b) Epelor asimilate cu caii români cari vor fi trecute la herghelie la sfârșitul carierei de 3 ani, fiind calificate și în toate premile rezervate numai calor români, în afară de Pr. Blaramberg la 2 ani, Pr. Alex. Marghiloman (încercare), Derby, St. Leger și Bienale la 3 ani, precum și alte premii ale căror condițiuni de admitere ar fi legate de aceste 4 alergări.

18. In toate alergările de 60.000 lei sau mai mult, afară de handicapuri, caii români primesc 2 ½ kg. descărcare.

19. In toate walk-over-urile, chiar și de grajd, premiile se plătesc pe jumătate.

Calificările, supragreutățile și descărcările se socotesc în consecință.

20. Din toate sumele câștigate de proprietari în premii (I, II, III și IV) se va reține o cotă de 15%.

Reținerile fiind provizorii, vor rămâne blocate până la finele reuniunii, când cunoscându-se situația generală a veniturilor și cheltuelilor, se va decide asupra acestui blocaj.

21. Domnii proprietari și antrenori sunt obligați ca, în cazul când angajează un călăreț pentru o anumită alergare, să ia semnătura celui angajat, specificându-se calul ce va fi destinat călărețului în chestiune.

In caz de nerespectare a unui astfel de angajament domnii comisari o vor impune din oficiu.

Programul din toamnă al Jockey Clubului

Continuă publicarea programului din toamnă dela Băneasa:

Intrare 60 lei până la 15 Septembrie. Incă 90 lei pentru caii neretrași până la 19 Septembrie.

II. **Premiul Sabar.** (Welter handicap). Pr. I, 25.000 lei. Pr. II, 6.200 lei. Pr. III, 3.100 lei. Pr. IV, 1.600 lei. Dist. 1.400 m. (P. I.). Pentru orice cai, din orice țară de 3 ani și mai sus cari n'au câștigat în anul curent o sumă de 90.000 lei nici un premiu de 50.000 lei. Greutate minimă 45 kg. Handicapul se va publica la 18 Septembrie.

Intrare 75 lei până la 15 Septembrie. Incă 100 lei pentru caii neretrași până la 19 Septembrie.

III. **Premiul Einar** (Alergare mixtă). Pr. I, 25.000 lei. Pr. II, 6.200 lei. Pr. III, 3.100 lei. Pr. IV, 1.600 lei. Dist. 1.600 m. (P. N.). Pentru orice cai, din orice țară, de 3 ani și mai sus, cari n'au câștigat în anul curent un premiu de 40.000 lei sau două de 30.000 lei, nici o sumă de 100.000 lei. Greutate: 3 ani 53½ kg., 4 ani și mai sus 57 kg. Pentru fiecare sumă de 25.000 lei câștigată în anul curent se va lua 1½ kg. supragreutate. Câștigătorul unui premiu de 30.000 lei în anul curent va mai lua 1½ kg., supragreutate de 35.000 lei 2½ kg. Caii cari n'au câștigat în anul curent un premiu de 25.000 lei primesc 2 kg. descărcare dacă n'au câștigat în acelaș interval o sumă de 50.000 lei, în premii de orice natură. Caii puși la vânzare pentru 75.000 lei mai primesc 1½ kg., pentru 60.000 lei 3 kg., pentru 45.000 lei 4½ kg., pentru 30.000 lei 7 kg.

Intrare 75 lei până la 15 Septembrie. Incă 100 lei pentru caii neretrași până la 19 Septembrie.

IV. **Premiul Oltețul.** (Alergare mixtă). Pr. I, 25.000 lei. Pr. II, 6.200 lei. Pr. III, 3.400 lei. Pr. IV, 1.600 lei. Dist. 1.000 m. (L. D.). Pentru caii din orice țară, de 2 ani cari n'au câștigat două alergări nici un premiu de 70.000 lei. Greutate 55 kg. Orice câștigător al unui premiu de 25.000 lei va lua 1½ kg. încărcare; al unui premiu de 35.000 lei 3 kg.; al unui premiu de 40.000 lei 5 kg. Caii puși de vânzare pentru 90.000 lei primesc 2 kg., pentru 70.000 lei 4 kg., pentru 50.000 lei 6 kg.

Intrare 75 lei până la 15 Septembrie. Incă 100 lei pentru caii neretrași până la 19 Septembrie.

V. **Premiul Gouverneur.** Pr. I, 30.000 lei. Pr. II, 7500 lei. Pr. III 3700 lei. Pr. IV, 1800 lei. Dist. 200 m. (P. V.) Pentru orice cai din orice țară, de 3 ani și mai sus, cari n'au câștigat dela 1 Septembrie anul curent un premiu de 30.000 lei nici în anul curent o sumă de 125.000 lei sau un premiu de 75.000 lei. Greutate: 3 ani 51¼ kg., 4 ani și mai sus 56¼ kg. Orice câștigător în anul curent al unui premiu de 25.000 lei sau al unei sume de 40.000 lei va lua 1¼ kg., a două asemenea premii, unui de 35.000 lei sau al unei sume de 60.000 lei 3 kg., a două premii de 30.000 lei, al unuia de 50.000 lei sau al unei sume de 80.000 lei 4¼ kg., unei sume de 100.000 lei, 6 kg. Caii cari au câștigat dela 1 Aprilie 198 un premiu de 100.000 lei sau două de 70.000 lei mai iau o supragreutate de 2 kg. Caii cari n'au câștigat în anul curent primesc 3 kg. descărcare.

Intrare 90 lei până la 15 Septembrie. Incă 135 lei pentru caii neretrași până la 19 Septembrie.

(Va urma)

CICLISM

Alergătorul Silivestru
e complet restabilit şi va relua antrenamentul
Cum i s'a întâmplat accidentul depe Posada. Prezent în „Cursa Litoralului şi la Balcaniadă“
O „revanşă“ pentru... înfrângerea din Cupa Munţilor

Am adus la cunoştinţa cititorilor noştri, imediat după alergarea „Cupei Munţilor", accidentul ce i s'a întâmplat excelentului nostru ciclist Silivestru, pe serpentinele dela Posada, înainte de alergarea acestei întreceri, pe când se antrena.

...MORT A FOST ŞI A'NVIAT

Am explicat apoi, în măsura în care le-am primit, şi după cum le-am obţinut, unele amănunte ale acestui accident care putea avea urmări tragice pentru Silivestru.

De astă dată ne-am întâlnit cu însăşi... candidatul la moarte.

Cu ocazia împărţirii premiilor, plachetelor şi diplomelor, aseară, la FRSC., printre ceilalţi ciclişti era şi Silivestru.

Prezenţa lui a însemnat o satisfacţie pentru toţi colegii de sport ca şi pentru oficiali.

De aceea am ţinut să obţinem din parte-i câteva cuvinte despre nenorocirea ce i s'a întâmplat acum trei săptămâni.

VROIAM SA CAŞTIG...

L'am luat deoparte. Şi Sillivestru ne-a făcut următoarele precizări:

„Mă antrenam aproape zilnic pe distanţa Bucureşti-Predeal. Eram în formă, dar vroiam totuş să mă prezint cât mai bine posibil, deoarece, ţineam cu orice preţ să câştig „Cursa Munţilor".

Şi sunt convins că victoria nu mi-ar fi putut scăpa.

DAR, AM AVUT GHINION

Nenorocirea a făcut însă ca să fiu scos din cursă înainte de a o începe.

Când urcam pe serpentinele dela Posada, un plutonier de jandarmi din Comarnic, care venea cu automobilul din urma mea, a făcut un lucru nepermis, în asemenea împrejurări.

Atunci când eram în plină turnantă, a vroit să treacă înaintea mea. In acelaş timp însă a apărut un camion în faţă şi a fost nevoit să frâneze. Cum eram în scoborâş, în plină viteză, a trebuit totuşi să înfrânez şi eu, pentru a nu intra în maşină. Dar frânarea bruscă a făcut să mă răstorn.

In căzătură m'am lovit extrem de grav la cap, mână şi picior. Cu automobilul VINOVATULUI am fost dus la Sinaia, unde am stat până acum.

TREBUE SA MA REVANŞEZ...

— Şi ce ai de gând să faci?

— Să încep antrenamentul. Ţiu cu orice preţ să mă revanşez în „Cursa Litoralului" de „înfrângerea" suferită în „Cursa Munţilor".

— Atunci eşti complet restabilit ?

— Da. Mi-au spus doctorii că am baza craniului crăpată, dar nu mai simt nimic.

ŞI LA BALCANIADA

Vreau de asemeni să particip la Balcaniadă. In acest scop, aştept terminarea velodromului pentru a mă putea pregăti cât mai bine".

Şi Silivestru şi-a încheiat spovedania.

Voinţa şi optimismul său sunt factori cari pot da satisfacţiile pe cari le vrea şi pe cari le merită.

Noi îi urăm succes.

Diplome, plachete, bani, sfaturi şi... şuete la F.R.S.C.
Solemnitatea de aseară dela federaţia de ciclism

Aseară, la federaţia de ciclism, în prezenţa membrilor comitetului federal şi a preşedintelui F.R.S.C. a avut loc solemnitatea înmânării plachetelor, diplomelor şi a diferite premii în bani ; premii şi distincţiuni rămase... restanţă.

Au fost prezenţi peste 30 de ciclişti şi delegaţii a aproape tuturor grupărilor de specialitate.

PRIMUL... E ABSENT

Primul chemat e brăileanul Virgil Mormocea; lipseşte însă. Urmează Niculici, Tudose, Ştefaniţi, N-lae Ion Ţapu, etc.

UN... GEAMANTAN PENTRU TUDOSE

Cum însă distincţiunile acestea se dau pe ani, începând din 1936, admirabilul nostru pedaleur, C-tin Tudose e nevoit să semneze de mai multe ori.

Buzunarele îi sunt pline de plachete, fapt care face pe cineva să exclame :

— Lui Tudose îi trebue un geamantan.

— Ba pardon, replică acesta, un sac. Eu nu umblu cu fleacuri de astea.

Şi distribuirea continuă. Plachete, diplome, bani....

Lipsesc însă suficient de mulţi alergători.

Plachetele lor sunt luate în primire de reprezentanţii grupărilor, iar în lipsa acestora, de d. Nicolau, secretarul F. R.S.C.

Până la sfârşit, d-sa poate declara cu satisfacţie că... a luat mai multe plachete decât însăşi Tudose.

PREGĂTIRI BĂEŢI, PREGĂTIRI

După ce pe biuroul preşedintelui F.R.S.C. nu a mai rămas nimic, d-sa spune câteva cuvinte băeţilor, insistând în special asupra pregătirii pentru balcaniadă : „turcii se antrenează, grecii se antrenează, sârbii se antrenează şi noi..."

Luăm plachete şi bani, remarcă mucalit unul dintre ciclişti.

F.R.S.C. încurajează cursele pentru alergătorii tineri
Regulamentul întrecerei organizată Duminică de Viforul Dacia

Pentru pregătirea elementelor tinere, Federaţia Română de ciclism a decis să organizeze mai multe alergări şi să încurajeze, în acelaş timp, iniţiativele cluburilor din subordine.

PRIMUL GEST

Şi toate acestea, nu vor rămâne simple vorbe, deoarece d. Vasile Canarache, preşedintele federaţiei de specialitate a şi trecut la acţiune.

Astfel pentru cursa pe care o va organiza, Duminecă, gruparea Viforul Dacia, d-sa a donat în numele federaţiei mai multe plachete şi 1000 lei, pentru a fi împărţiţi primilor clasaţi dintre cicliştii tineri.

Măsura e cum nu se poate mai bine venită şi e menită să stimuleze energiile tinere, pentru a se asigura astfel formarea viitoarelor vedete.

CURSA VIFORULUI DACIA

E deasemenea demnă de remarcat decizia clubului din Floreasca de a nu se menţine în pasivitate acum când, din cauza vacanţei în care se găsesc celelalte sporturi şi în special footballul, organizările constituesc cel mai strălucit prilej de propagandă în favoarea ciclismului.

REGULAMENTUL PROBEI

Dar iată, spre ştiinţa celor interesaţi, regulamentul alergării de Duminecă dimineaţa :

Cursa este deschisă tuturor alergătorilor F.R.S.C. pe 1939 din toate clasele.

Toţi alergătorii vor avea ghidoanele bușonate, două frâne în bună stare de funcţionare.

Alergătorii cari vor participa la această cursă, vor purta tricouri şi chiloţi reglementari ai clubului din care fac parte. Se admite şi schimbător de viteză.

Adunarea concurenţilor se face la orele 7 jum. dim. iar la orele 8 se va da plecarea.

Inscrierile se primesc la d. M. Carlaonţ, str. Braziliei nr. 15. Taxa de înscriere a de 10 lei.

Turul Franţei
Vietto începe să piardă tricoul galben
Cloarec a câştigat etapa Monaco-Digue la sprint

Cea de a 14-a etapă a Turului Ciclist al Franţei, alergat între Monaco şi Digue s'a desfăşurat cu mult sub media obişnuită. E adevărat că traseul a contribuit în bună măsură la realizarea unei medii orare mediocre, pentru o cursă de importanţa acesteia şi pentru un lot a cărui valoare e suficient de ridicată pentru a-i pretinde mai mult.

Dealurile pe cari au trebuit să le urce concurenţii nu pot scuza câtuş de puţin cei 27 km. pe oră realizaţi de Cloarec, câştigătorul etapei, deoarece aceasta nu măsura decât 175 km.

VIETTO INCEPE SA PIARDA TERENUL

Ceiace se remarcă însă, e greşeala pe care o face Vietto de a se menţine tot timpul alături de Maes şi Visers cei mai temuţi adversari ai săi, în loc să încerce o evadare, care — terminată cu succes, şi aceasta nu ar fi fost deloc imposibil — i-ar fi consolidat situaţia de leader în clasamentul general.

Adoptând însă tactica greşită a defensivei, el nu face altceva decât să înceapă a renunţa la victoria finală. Avantajul minim pe care îl mai avea în această etapă putea fi depăşit de Maes şi printr'un accident. nu numai printr'o victorie a adversarului.

GALLIEN INCEPE DIN NOU SA SE DESMINTA

După victoria din ajun se părea că vechea noastră cunoştinţă, Pierre Gallien va insista mai mult în cursă.

Dar victoria, pur occidentală, din etapa a 13-a nu a însemnat pentru el un stimulent.

Pe cât se pare, îi place cifra 13. A câştigat etapa 13. In cea de a patrusprezecea s'a clasat ex-equo al 13-lea, iar în clasament ocupă locul 26, adică 13x2.

Dar iată filmul acestei etape.

LIPSA DE CONVINGERE ŞI ENTUZIASM

Plecaţi din Monaco, pe o vreme mohorâtă, concurenţii au mers spre Nissa foarte încet.

Deoarece, etapa avea şi câteva dealuri, destul de istovitoare, nimeni din pluton nu se arată dornic de intenţii războinice.

La un moment dat, din cauza urcuşului, întregul pluton a fost forţat să ia formaţie „în linie" — mai ales că un vânt tăricel împiedeca oarecum înaintarea. Incetul cu încetul, băieţii încălzindu-se îşi manifestă dorinţa unei lupte mai serioase.

In apropiere de colina Saint-Vallier, Wagner forţează, urcă primul şi apoi scoboară vertiginos, urmat de Grevés, Codron, Dominicus, Jelamos, Vanoverberghe, Naisse, Louviot, Fontenay, Berty, Hellemnos şi Souffietti.

După încă 25 de kilometri, patru oameni reuşesc să evadeze. Aceştia sunt Ritservelde, M. Clemens, Gianello şi Mallet.

Din nenoricire, plutonul acesta de patru, făcând mai mult o cursă de aşteptare — probabil din cauza neînţelegerii dintre alergători — au fost curând prinşi şi încadraţi.

Constituind un impunător pluton, concurenţii trec aproape în bloc micile coline şi, cum aveau vântul în faţă, toţi cei rămaşi în urmă au putut să-i ajungă.

Până în apropiere de Castellanul, nici o evadare.

La opt kilometri de această localitate 5 oameni: Cloarec, Passat, Aureille, Cosson şi Jelamos sprinţează puternic şi tentativa reuşeşte cu toate contra atacurile pe care le-au înjghebat cei rămaşi.

Până la Digne „cei cinci" merg împreună.

Cu câteva sute de metri înainte de sosire la sprinţul final, Cloarec iese învingător cu un uşor avantaj.

CLASAMENTUL

după cea de a 14-a etapă se prezintă astfel :

Vietto, S. Maes, Vlaemynck, Vissers, Archambraud, Lambrichts, Marcaillou, Disseaux, Ritserveldt, Thlétard, M. Clemens, Passat, Vanoverberghe, A. V. Schendel, Galateau, Mallet, Louviot, Gianello, Pagès, Naisse, Didier, Périkel, Tassin, Cosson, Fréchaut, Bernandoni, Gallien, Yelamos, P. Clemens, Dominicus, Jaminet, De Korver, Cloarec, Hendrickx, Fontenay, Berty, Kint, Aureille, Wagner, T. V. Schendel, Neuville, Codron, Le Guevel. Perret, Pedroli, Le Grevès, Neuens, Le Moal, Hellemons, Soffietti, Fournier.

Velodromul va fi gata în maximum 2 săptămâni
Accelerarea lucrărilor îl va putea face accesibil cicliştilor şi mai curând decât se prevede

Am anunţat acum câtva timp că, pentru organizarea balcaniadei de ciclism federaţia în colaborare cu primăria municipiului Bucureşti va reface aproape complet velodromul din Şos. Oltenitei.

UN VAST ŞANTIER

Lucrările au început imediat. Au continuat şi continuă într'un ritm vioi, stadionul sau mai bine zis fostul stadion fiind astăzi un vast şantier.

Inaintarea lucrărilor şi mai ales graba cu care sunt executate, ne demonstrează suficient seriozitaea cu care e privită marea competiţie balcanică dela sfârşitul lunei August.

EDENUL CICLIŞTILOR

Dar, dacă F. R. S. C. e prima care să se bucure de crearea acestui velodrom, nici licenţiaţii săi nu privesc aceasta cu indiferenţă.

Se poate afirma chiar, că ei sunt cei mai fericiţi, deoarece, construirea noului velodrom va permite organizarea cât mai multor curse internaţionale şi le va permite astfel să-şi dovedească în loturi cât mai importante marile lor calităţi.

Apoi, terminarea lucrărilor mai e aşteptată cu nerăbdare şi din alte motive. Balcaniada se apropie şi necesită oarecari pregătiri. Şi cele mai serioase nu pot fi făcute decât pe pista pe care se vor organiza concursurile pentru această competiţie.

INCA DOUA SAPTAMANI

Dar aşteptarea nu va mai fi de lungă durată.

Preşedintele F.R.S.C. a anunţat aseară pe ciclişti că în maximum două săptămâni lucrărilor vor fi terminate, iar pregătirile vor putea începe.

Nu va fi exclus chiar, ca velodromul să fie utilizat şi mai curând, datorită ritmului în care se desfăşoară lucrările de construire a pistei de beton.

BOX

Astăseară la Timișoara

MOȚI SPAKOW boxează cu CHEO MOREJON

Matchul are caracter de revanșe

Astă seară va avea loc la Timișoara o interesantă reuniune pugilistică al cărei cap de afiș este ținut de *Moți Spakow* și *Cheo Morejon*.

Matchul are caracterul de revanșe, la prima întâlnire victoria revenind lui Spakow, care și-a învins adversarul la puncte. De atunci, Morejon a înfruntat pe cei mai buni pugiliști ai noștri, necedând decât lui *Ilie Petrescu*, pe vremea aceia campion național, cu *Șerbănescu* terminând la egalitate, iar cu *Doculescu*,

campion la toate categoriile, după un repauz destul de îmbelșugat, a reurcat treptele scoțându-l din luptă în repriza opta.

Moți Spakow, fostul nostru ringului ,susținând trei dispute și obținând același număr de victorii. Învinșii săi sunt: *Marc Noben*, *Rinaldo Paryss* și suedezul *John Andeson*.

Forma lui Moți nu lasă cu nimic de dorit, la ultima ieșire publică — cu Anderson — entuziasmând spectatorii și aducându-ne aminte de Spakow din cele mai bune zile.

Astă seară, pe distanța de 10 reprize a 3 minute, Moți Spakow va recolta — cu toată dârzenia replicii oferită de cubanul Morejon — o nouă victorie.

Reuniunea amatoare a grupării „Universal" s'a amânat pentru Joi 3 August

Reuniunea se va desfășura în grădina „Central"

Pe program: SANDU PETRESCU — MARIN GAȘPAR

Reuniunea pugilistică pe care noua grupare „Universal" o organizase pentru mâine seara în grădina „Central", din calea Griviței, a suferit o amânare.

Data la care se va desfășura reuniunea a fost fixată pentru Joi 3 August c.

Programul prilejuește reapariția unor talentați boxeuri aparținând vechei grupări „Central" și cari — la un moment dat — devenise cei mai temuți adversari ai ringului amator de la noi. După o absență de aproape un an, ei vor sui din nou treptele „careului" în compania unui lot de amatori și pensionari ai sălii „Turda" cari fără îndoială, vor ocaziona cele mai dramatice dispute, ținând seamă de technica și rutina combatanților, astfel vom revedea pe „vulpoiul" Tutoianu, ambițiosul Tătărescu, apoi puncheurii D. Zamfir, Aurel Mehedințeanu, Mișu Petrescu, cari vor lupta pe viață și moarte pentru a nu știrbi printr'o înfrângere, prestigiul clădit din victorii, cu rezonanță.

Un punct atractios îl va constitui apariția excelentului profesionist și învingător a lui N. Stamate (fost campion național) **Sandu Petrescu** care în compania lui **Marin Gaşpor**, un element excepțional, va face un match de antrenament pe distanța de 3 reprize a 2 minute.

PROGRAMUL COMPLET ARE FORMA URMATOARE

C. Tutoianu (T.) — G. Tătărescu (U.).

Șt. Tudorache (T.) — Jean Chirculescu (U.).

Milică Șteinenbrer (T.). — Mișu Petrescu (U.).

Aurel Mehedințeanu (T.). — Dumitru Zamfir (U.).

Petre Siplin (T.).— Gh. Moroianu (U.).

Carol Covaci (T.). — Titi Simionescu (U.).

MATCH DE ANTRENAMENT Sandu Petrescu — Marin Gaşpor, 3 reprize a 2 minute.

Breack...Stop...Out!..

● Excelentul pugilist amator *C. Tutoianu* după reuniunea de Joi dela „Central", în cadrul căreia boxează, va pleca din București pentru 15 zile.

Tutoianu mulțumește pe această cale d-lui *Emil Dumitrescu*, comerciant, care l-a invitat la via d-sale din orașul Giurgiu.

● In plină formă, *Duezman* a repurtat un strălucit succes bătând net pe *Germain*, prin abandon în repriza cincea.

Cel puțin pentru un moment

Matchul LOU NOVA-TOMMY FARR nu se poate organiza

Proectul lui Sydney Hull, întreprinzătorul organizator londonez, de a face să vie la Londra pe greul american Lou Nova, *recentul învingător al lui Max Baer și de a-l opune lui* Tommy Farr, *nu pare posibil, cel puțin pentru moment.*

Lou Nova, care aspiră la titlul mondial, va susține la 7 Septembrie c., la Filadelfia, o luptă cu Tony Galento; ținând seama că matchul are valoare de semi-finală a campionatului mondial la toate categoriile, californianul nu e dispus să încerce o aventură în Europa, cu toate că bursa oferită de Sydney Hull e foarte atrăgătoare.

Mike Jacobs, organizatorul dela Madison Square Garden a anunțat de altfel că învingătorul matchului Nova—Galento va avea dreptul să provoace pe victoriosul luptei Joe Louis—Bob Pastor, programată pentru 20 Septembrie c., la Detroit, pentru titlu mondial.

După pescuit Popa, Tomoruc, (Constanța), Lăzărescu și maestrul Popazu, admiră prada de guvizi

Sbor fără motor

București-Constanța cu planorul

In continuarea interesantelor încercări organizate de F. A. R. R., pilotul polonez Zabski a reușit eri o nouă și strălucită performanță, reunind în sbor independent Bucureștii cu Constanța, la bordul planorului Delfin.

Decolat de pe aerodromul Băneasa la ora 13,30, planorul s'a declanșat de avionul remorcher la o înălțime de 500 metri la ora 13,50. A continuat în spirale elegante să câștige înălțime chiar deasupra aerodromului și a purces către răsărit. Plecarea a fost dată de d. Egon Nasta, secretarul general al F. A. R. R. impreună cu d. Simion, comandantul aeroportului.

Peste câteva ore telefonul ne-a adus știrea că planorul a aterisat la Constanța la ora 17.15, ceeace însemna că media pe cei peste 200 km. cari despart în sbor primul nostru port de Capitală a fost de peste 60 km. pe oră.

Zabsk și planorul Delfin și-au dovedți odată mai mult posibilitățile, dar mai mult decât ei, planorismul românesc va căpăta prin aceste exemple un deosebit îmbold. Sborul efectuat de data aceasta peste cea mai netedă câmpie, peste Bărăgan și stepa dobrogeană, are menirea să dovedească și celor mai neîncrezători posibilitățile sborului fără motor în general și existența ascendențelor aproape pretutindeni la noi în țară, din moment ce câmpia a fost traversată în sbor cu țintă dinainte precizată.

Rămâne acuma piloților noștri sarcina de a imita sborurile „maestrului" și nu ne îndoim că vor reuși din momentul în care se vor pune la punct cu antrenamentul pentru sborurile de performanță și vor avea la dispoziție material asemănător.

Dar unde inițiativa F. A. R. R. de a organiza aceste raiduri va da cele mai bune rezultate, va fi în școlile de s. f. m., în cari în momentul de față sute de elevi urmează cursurile elementare având acuma înaintea lor sborurile strălucite reușite deasupra pământului românesc și nu numai svonuri de peste granițe despre sboruri de sute de kilometri distanță, mii de metri înălțime sau zile întregi durată.

Astăzi, planorul se va reintoarce în Capitală în sbor remorcat de avionul R. W. D. 6 pilotat de ing. Ghlipalski aceasta pentru a nu se pierde vremea, întrucât în continuare se vor face sboruri la centrul dela Sân-Petru de lângă Brașov.

ALPINISM

Exploatările A.D.M.I.R.-ului în masivul Piatra Craiului

Intre masivii carl oferă un variat câmp pentru practicarea alpinismului pur, Piatra Craiului ocupă fără îndoială locul de frunte pentrucă roca sa, eminamente calcaroasă, în contact cu intemperiile naturii a dat naștere la un nesfârșit șir de văi surplombate, fisuri adâncite în pereți și colți stâncoși de o foarte interesanttă structură. Faptul că alpinismul pur nu a luat nici o desvoltare demnă de conformația alpestră a muntelui, se datorește situării lui la prea mare depărtare de linia ferată, alpiniștii noștri preferând mai degrabă să-și cheltuiască forțele în Bucegi atât de ideal deserviți de linia ferată de pe Valea Prahovei, decât să se întindă la drumurile obositoare ce sunt de parcurs până la baza Pietrii Craiului ca să desfășoare și aci arta grimpismului.

Pentru a deschide un orizont nou alpinismului românesc, Asociația turistică **A.D.M.I.R.** a destinat anul acesta din sânul său o echipă care să se ocupe exclusiv cu explorarea peretelui vestic al Pietrii Craiului, unde, după cum se știe, nu a pătruns nimeni până acum decât prin câteva artere de ușoară comunicație.

Instalată la începutul lunei Iulie, la casa de adăpost I. Albu din Plaiul Foii, echipa compusă din d-nii: I. Ionescu-Dunăreanu, C. V. Ionescu și Frantz Bautsche, a reușit să escaladeze până acum 12 văi complet necunoscute și 4 colți situați sub creastă greu de ascensionat.

In acest timp, s'a mai străbătut până aproape de partea finală, canionul Ciorânga Mare, surplombat, îngust și foarte adânc, care se înfundă sub creastă, echipa mai având de rezolvat ultima porțiune până la creastă.

Ciclul acestor interesante ascensiuni va fi încheiat cu escaladarea marelui perete al Grindului, care constitue o foarte dificilă problemă alpină de rezolvat.

Excursia Stadiului român în Bucegi

Comitetul Stadiului Român, în frunte cu d. arh. V. Ionescu, președintele asociației roș albastre, a luat frumoasa inițiativă de a organiza o escursie colectivă în munții Bucegi și care va dura 4 patru zile. Având în vedere că printre cei ce participă sunt și începători, s'a format două grupe: începători și turiști încercați.

Prima grupă a începătorilor va fi condusă de d. avocat Mișu Vardala, cunoscutul internațional de rugby și va avea următorul traseu: Bușteni, Cerbului, drumul Tache Ionescu, Cabana S. K. V. — valea Mălăeștilor — repaus — apoi prin valea Mălăeștilor, vârful Omul (2511 m.) — casa Babele, crucea Caraiman, casa C. R. din valea Jepilor, Babele, Casa Peștera — repaus — apoi prin vama Strunga — Șimon la Bran.

*

A doua grupă a turiștilor cu experiența este pusă sub directa conducere a d-lui Virgil Ioan va avea următorul traseu: plecarea Bușteni — valea Seacă a Caraimanului, crucea Caraimanului — casa Babele— vârful Omul — Morarul și înapoerea la vârful Omul unde se va întâlni cu grupul începătorilor, urmând drumul indicat la începători.

La această mare excursie va lua parte o serie de atleți din diferite secții și cari s'a evidențiat în matchurile oficiale— Asociația va pune o sumă însemnată pentru aceste tinere elemente, drept răsplată pentru efortul depus.

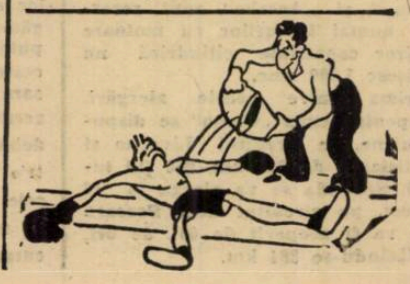

Sporturi mecanice

Reîncepe activitatea la Bonneville

JENKINS atacă propriul său record de 24 ore

John Cobb nu va întârzia să reintre

Activitatea a renăscut pe pista lacului sărat din Bonneville (America), unde automobilistul Jenkins a început preparativele în vederea ameliorării propriului său record mondial de 24 ore.

Automobilistul american a sosit de mai multe zile la locul tentativelor și primele încercări de antrenament au dat rezultate cari lasă să se întrevadă posibilitatea îmbunătățirei recordului ce va fi atacat.

Eyston

A. B. Jenkins a stabilit recordul mondial de 24 ore, în zilele de 21 și 22 Septembrie la volanul unei mașini Marmon cu care a realizat, ajutat fiind de Meyer, o iuțeală mijlocie de 253 km. 100 și a acoperit în 24 ore, distanța de 6.074 km. 386.

Astăzi Jenkins convins că se pot realiza performanțe superioare își atacă propriul record.

DAR JOHN COBB

Englezul John Cobb, fost timp de 24 ore recordman mondial de viteză absolută, titlul pe care actualmente îl deține compatriotul său G. E. Eyston, va încerca în cursul lunei viitoare să stabilească un nou record absolut.

In acest scop, John Cobb și-a revizuit bolidul și este gata să se îmbarce pentru America. Probabil că primele încercări de antrenament ale automobilistului englez se vor produce în cea de a doua decadă a lunei August pentruca cel mai târziu la 25 ale acestei luni Cobb să încerce să depășească cei 575 km. pe oră cari asigură lui Eyston titlul de cel mai rapid automobilist din lume.

Starea lui HUG se îmbunătățește

Medicii au constatat o oarecare îmbunătățire în starea automobilistului elvețian Armand Hug, accidentat grav în cursul antrenamentelor făcute în vederea „Marelui Premiu Albi" disputat acum două săptămâni în sudul Franței.

Deși starea de comă persistă, rănitul a început să bea lichide și doctorul Escudie care îl îngrijește, are speranțe.

Premiile cursei de viteză în coasta dela Sinaia

In numărul de eri al ziarului nostru am publicat părțile principale ale regulamentului competițiunei automobiliste și motociclete de viteză care se va disputa în ziua de 27 August la Sinaia.

Revenim astăzi spre a aduce la cunoștința cititorilor, premiile cu care Automobil Clubul Regal Român a înzestrat această competițiune.

Iată aceste premii:

PENTRU AUTOMOBILE

Se vor distribui următoarele premii pentru automobile:

1. **Clasamentul general.** Concurentul care va realiza timpul cel mai bun al zilei va primi Cupa Challenge pe care a binevoit să o ofere M. S. Regele Carol II, președintele A.C.R.R., — și suma de zece mii lei.

2. **Clasamentul pe categorii.** In fiecare dintre cele trei categorii concurentul clasat întâiul primește o Cupă A.C.R.R. și zece mii lei în numerar. Acel clasat al doilea în fiecare categorie primește cinci mii lei și cel al treilea, premiul de trei mii lei.

Aceste trei premii, în fiecare categorie, se vor atribui numai dacă vor fi luat plecarea, în categoria respectivă, minimum 5 concurenți. Dacă au fost mai puțini concurenți, dar minimum trei, acel clasat întâiul va primi Cupa A.C.R.R. și opt mii lei numerar, iar al doilea clasat un premiu de cinci mii lei. In caz că, în o categorie, vor fi mai puțin de trei concurenți cari au luat plecarea, se va distribui un singur premiu de șase mii lei și Cupa A.C.R.R.

Cupele oferite de A.C.R.R. sunt Challange perpetui, câștigătorii le vor deține timp de un an, — primind însă în plină proprietate copia redusă a cupei câștigate.

3. **Clasamentul pe clase.** Câte o medalie A.C.R.R. pentru câștigătorul din fiecare clasă.

4. Un obiect de artă pentru d-na sau d-șoara conducătoare, cea mai bine clasată dintre cel puțin două concurente.

PENTRU MOTOCICLETE

Cupa colonel Th. Săulescu, membru al A.C.R.R., Challange pe trei ani consecutivi și 3.000 lei, concurentului ieșit 1-ul în clasamentul general (cel mai bun timp al zilei pentru motociclete).

Lei 2.000 concurentului ieșit al 2-lea în clasamentul general

Lei 1.000 concurentului ieșit al 3-lea în clasamentul general.

Câte o medalie A.C.R.R. pentru câștigătorul din fiecare categorie.

A.C.R.R. își rezervă dreptul de a anunța în timp util orice alte premii speciale ar mai crea sau s'ar oferi.

Participarea lui Caracciola și Lang la „Marele premiu al orașului Brașov" este aproape sigură

D. Harry Bernhardt, șeful de presă al casei Mercedes Benz, a dat asigurări în această privință

Intr'un articol recent apărut în coloanele ziarului nostru am arătat că zilele trecute Brașovul a primit vizita d-lui Harry Bernhardt, șeful de presă al casei automobiliste Mercedes Benz din Germania.

D. Bernhardt a venit la Brașov spre a studia configurația circuitului pe care Duminică 13 August se va disputa cel de al cincilea „Mare Premiu al orașului Brașov" și spre a constata ce demultiplicație este necesară automobilelor fabricei cari eventual ar concura la această importantă competițiune.

Am arătat atunci că d. Bernhardt și-a manifestat convingerea că uzina pe care o reprezintă ar putea trimite la Brașov cele două trăsuri de 1.500 cmc. cari au debutat victorie în „Marele Premiu Tripoli".

Suntem astăzi în măsură să anunțăm că prevederile d-lui Bernhardt se confirmă în întregime. Organizatorii alergărei dela Brașov au fost înștiințați că la startul probei trăsurilor de curse se vor alinia cele două mașini Mercedes Benz, pilotate de faimoșii ași continetali Rudolf Caracciola, campionul de viteză al Europei și Hermann Lang, pretendent la acest titlu.

Știrile venite de peste graniță confirmă și ele posibilitatea participărei celor două trăsuri la „Marele Premiu al orașului Brașov" prin aceia că ele aduc la cunoștința celor interesați că fabrica germană a anunțat că nu-și va trimite reprezentanții la startul competițiunei automobiliste pentru cupa „Acerbo" care se va disputa în ziua de 13 August pe circuitul Pescara. Este deci foarte probabil că mai marii casei germane au preferat alergarea dela Brașov, cursei din Italia.

INSCRIERI FERME

Dintre concurenții străini cari au dus tratative cu organizatorii dela Brașov, s'au înscris ferm următorii:

Dr. Werneck, B. M. W.
Hahnstein, Adler.
Haeberle, Hanomag.

Se așteaptă confirmări din partea lui Reichenwaller și Neumann.

Vom reveni.

Cinci ani dela moartea lui Gheorghe Nadu

Zilele acestea s'au împlinit cinci ani dela trecerea lui Gheorghe Nadu în lumea dreptților.

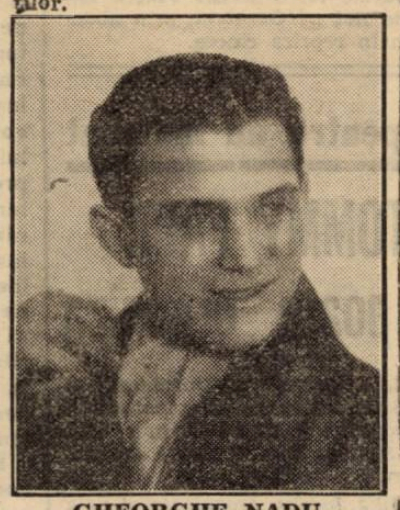

GHEORGHE NADU

Neobositul automobilist și promotor al sporturilor motorizate și-a găsit moartea în urma unui accident petrecut în ziua de 22 Iulie 1934, pe șoseaua București-Pitești, în apropiere de Găești.

Mare animator al sporturilor motorizate, pe care le-a practicat cu foarte multă dexteritate și succes, Gheorghe Nadu a fost acela care a luptat din răsputeri pentru introducerea la noi a alergărilor automobiliste de viteză pe circuit.

Soarta a fost vitregă cu el și l-a împiedecat să-și vadă visul cu ochii. Dar, sacrificiul lui a determinat perseverarea pe drumul croit de el și numai câteva luni mai târziu a luat ființă, din îndemnul d-lor ing. Closs și ing. Calcianu, buni prieteni cu defunctul „Marele Premiu al orașului Brașov" care anul acesta se va disputa pentru a cincea oară.

Astăzi, cu câteva zile înainte de reeditarea competițiunei dela Brașov este normal ca gândurile să ni se întoarcă spre acela care a depus toate străduințele pentru traducerea în fapt a unui deziderat scump automobiliștilor noștri și să-l păstrăm viu, în amintirea noastră.

Lang și Caracciola nu vor concura în Italia

Cupele „Ciano" și „Acerbo" se vor disputa în familie

In urma deciziunei puterilor sportive italiene, cursele automobiliste de viteză pe circuit pentru cupele „Ciano" și „Acerbo" sunt rezervate numai trăsurilor cu motoare a căror capacitate cilindrică nu depășesc 1.500 cmc.

Prima dintre aceste alergări, cea pentru cupa „Ciano" se dispută mâine, pe circuitul Livorno și pe distanță de 361 km. 200 (14 tururi). Secunda se va alerga la 13 August, pe circuitul dela Pescara care va fi acoperit de 60 de ori, totalizându-se 384 km.

Se pare însă că ambele alergări nu se vor bucura de un prea mare succes din cauză că la startul lor nu se vor prezenta decât alergători italieni. Englezii cari ar putea juca un rol de frunte în aceste alergări nu vor face o deplasare atât de costisitoare, iar casa germană Mercedes Benz care a debutat în această categorie printr'o strălucită victorie în „Marele Premiu Tripoli", a anunțat că nu va lua plecarea în aceste curse.

Mercedes Benz s'a înscris în „Marele Premiu Zuerich"

Cursa se va alerga la 8 Octombrie

Lucările pentru amenajarea circuitului Schwamendinger pe care se va disputa anualul „Mare Premiu Zuerich" sunt în curs de executare.

Competițiunea se va disputa în ziua de 8 Octombrie pe distanța de 350 km. și tratativele în vederea angajării alergătorilor se găsesc în faza destul de înaintată.

Marile uzini germane Mercedes Benz a și înaintat adeziunea lor anunțând că va lua parte la marea alergare cu toate cele patru mașini ale sale. Trei dintre aceste trăsuri urmează să fie pilotate de Rudolf Caracciola, Hermann Lang și Manfried von Brauchitsch. In ce privește cea de a patra rămâne ca fabrica să se pronunțe ulterior întrucât se pare că Hartmann, înlocuitorul regretatului Seaman nu a dat satisfacție cu prilejul încercărilor la care a fost supus.

Pentru proba rezervată trăsurilor de 1.500 cmc. s'au înscris până în prezent, campionul elvețian Hans Kessler care va pilota un Maserati și englezul Tongue care deasemenea va conduce un Maserati.

Inscrierile rămânând deschise până la 15 Septembrie se crede că pentru „Marele Premiu Zuerich" își vor prezenta adeziunile toți alergătorii cari au strălucit în precedentele competițiuni similare. Și în acest caz, duelul dintre reprezentanții fabricilor germane Auto Union și Mercedes Benz, duel care a format atracția ultimilor „Mari Premii" are toate șansele să fie reeditat.

Noua întâlnire dintre formidabilele coaliții: Caracciola, Lang și Brauchitsch de o parte și Nuvolari, Mueller, Stuck și Hasse, de altă parte asigură succesul „Marelui Premiu Zuerich".

NATAȚIE

„Cupa Mihail Savu" începe azi la Tg. Mureș

Azi dimineață începe la Tg. Mureș, competițiunea de natație „Cupa Mihail Savu", la care iau parte toți înnotătorii mai de seamă din întreaga țară.

Dat fiind concurența mare, se prevăd concursuri frumoase și rezultate excelente.

Programul zilei de azi este următorul:

ora 10 a. m.

1 × 50 m. liber
2 50 m. spate pt. copii
3 50 m. liber fetițe
4 100 m. liber juniori
5 ×800 m.
6 ×100 m. spate
7 100 m. brasse seniori
8 Waterpolo

ora 4 d. m.

1 × 100 m. liber
2 × 100 m. liber damă
3 × 200 m. brasse
4 50 m. brasse copii
5 100 m. brasse juniori
6 50 m. liber copii
7 × 4 × 200 m. stafetă
8 × sărituri
9 × Waterpolo

(Numai probele însemnate cu „×" contează pentru „Cupa Mihail Savu").

ULTIMA ORA

Finala Cupei Davis

Germania şi Iugoslavia sunt la egalitate, (1-1) după prima zi

R. Menzel n'a jucat!

(Urmare din pagina I-a)

mare luptă Mitici câştigă setul cu 6:4.

Intervine o scurtă pauză, după care începe al patrulea set.

Mitici rămâne fidel tacticei adoptate în al treilea set, şi nu-l lasă pe Henkel să se apropie de fileu.

Campionul german abligat să joace la fundul terenului începe să dea „drop-shoturi" (mingi scurte), şi să-l aducă el pe Mitici la fileu. Jucătorul iugoslav hărţuit, este nevoit să cedeze şi acest set cu 4:6 şi astfel matchul este pierdut.

Deci după prima zi, taberile combatente stau la egalitate, rezultatul fiind 1:1.

AZI SE JOACA DUBLUL

Matchul de dublu, care are un rol decisiv în această întâlnire, se va juca mâine pe terenul ATK începând dela ora 14,30.

Este interesant de relevat că în acest match îşi va face apariţia şi „indisponibilul" *R. Menzel*, care îl va seconda pe *H. Henkel*.

Adversarul cuplului german va fi perechea *Puncec-Kukuljevici*.

N. Androvic

Echipa României

a sosit eri după amiază la Klagenfurth

Oficialităţile germane au făcut o frumoasă primire echipei româneşti

Klagenfurth, 28. — **Eri la ora 16.05 au sosit în localitate atleţii echipei României, care va întâlni Germania şi Iugoslavia într'un match atletic, încadrat săptămânii sporturilor dela Klagenfurth—Wörthensee.**

Pe peronul gării pavoazată cu culorile naţionale ale României şi Germaniei, oaspeţii au fost întâmpinaţi de toate oficialităţile atletismului german, urându-le bun venit.

Imediat, echipa României a fost încartiruită într'unul dintre cele mai bune hoteluri din oraş.

Mâine dimineaţa (azi N. R.), atleţii români vor face un uşor antrenament pe pista stadionului unde se vor desfăşura probele celor două zile de concurs.

Cupa de polo pe apă „Horthy" începe azi la Doentinchem

Azi începe în oraşelul Doentinchem, competiţiunea „Cupa Horthy", care nu este altceva decât un campionat mondial inoficial de polo pe apă.

Participă la această întrecere, afară de deţinătoarea trofeului (Ungaria), următoarele ţări: Germania, Olanda, Belgia, Italia şi Franţa.

Programul zilei de azi este următorul :

Ungaria — Olanda
Franţa — Belgia
Germania — Italia.

Mâine începe matchul nautic Bucureşti-Istanbul

Joi seara au plecat din faţa callei Y. C. R. R. şase yachturi cu pavilionul Y. C. R. R. spre Istanbul unde aveau să încheie prima legătură făcută în grup de yachturi româneşti pe această rută.

Intr'un inimos spirit de prietenie, cu voioşia inerentă navigatorilor porniţi la drum, echipagiile celor şase ambarcaiuni au părăsit portul avântându-se spre mare.

A fost în meticulozitatea preparativelor, în febrila revizie a ambarcaţiilor şi în acele inerente retuşuri de ultim moment, toată poezia ambianţei de navigator.

Numai cine e prezent la o astfel de plecare înţelege ce-ţi poate oferi un sport ce angajează un întreg ciclu de calităţi şi virtuţi atletice.

E interesant de reţinut că înainte de război, în ţara noastră nu naviga decât un singur yacht cu pavilion indigen „Sparge Val" al d-lui Radovici.

Astăzi, prin străduinţile unui mănunchiu de sportivi de elită, iubitori sinceri ai mării, în frunte cu d-nii N. Caranfil şi R. Fournaraki, cari s'au bucurat dintr'un început de sprijinul M. S. Regelui, România numără 22 de ambarcaţiuni.

E un progres, firesc, dar care trebue întremat prin îndrumarea sportivilor spre yachting, sortit să devină un sport al masselor.

*

Plecate Joi seara din rada Constanţei, cele şase yachturi îşi continuă, liniştit drumul spre Istanbul.

Numele vaselor şi echipagiile au fost publicate în numărul nostru de ieri.

*

Mâine, încep, la Istanbul, mai precis, în golful Moda, concursurile turco-române de sporturi nautice.

Pe fondul tricolorului naţional român şi al fanionului otoman vor flutura pavilioanele cluburilor angajate în competiţie: „Däniz Klubu" şi „Yacht Clubul Regal Român".

Participă 6 ambarcaţiuni — 4 staruri şi 2 yole — cari au fost trimise la Istanbul cu vasul „România".

Echipa noastră e condusă de d. ing. Nicolae Carafil, vice-comandor al Y. C. R. R., iar probele se desfăşoară la Istanbul sub patronajul d-lui Saracioglu, ministrul afacerilor străine şi Vasile Stoica, ambasadorul României la Ankara.

Probele de star-uri şi yole durează 3 zile — Duminică, Luni şi Marţi.

Echipa noastră care reuneşte pe Robert Fournaraki, Dan Simionescu-Râmniceanu, Victor Gelles, campionul naţional al anului şi pe căpitan Bercea, este favorită întâlnirii.

Deşi se desfăşoară independent, — cruciera şi regatele dela Moda— ele se conjugă prin interesul sportiv şi prin efectul propagandistic ce-l realizează în desvoltarea relaţiilor dintre cele două popoare prietene şi aliate.

BESLAY - învingătorul lui GHERASE - boxează astăseară cu CORSIN

Astăseară, la Paris, pe stadionul Porte de Choisy are loc o reuniune pugilistică a cărei „vedetă" va opune pe *Jean Beslay*— învingătorul prin abandon al lui *Gh. Gherase, alias Gérard* — comingmanului *Corsin*.

Al doilea match se va disputa între *Male* şi *Beck*.

Di Meglio a învins pe Belkeir prin oprire pentru inferioritate

La stadionul municipal din Alger, marsiliezul Di Meglio a obţinut un strălucit succes asupra lui Belkeir, prin oprirea matchului în repriza zecea.

Belkeir, curajos, a fost trimes la pământ în repriza treia, pentru opt secunde şi de două ori, pentru câte 9 secunde, în repriza opta.

In cadrul aceleiaşi reuniuni, Attaf a dispus la puncte de Zides, decizie care însă a fost fluerată, şi Slimane a învins pe Hernandez, la puncte.

O împăcare între federaţia din Belgrad şi grupările croate este iminentă!

(Urmare din pagina I-a)

că nu o mai pot recunoaşte şi prin urmare se constituesc într'o federaţie proprie şi cu totul aparte de cea din Capitală.

Răspunsul federal a fost unul singur şi a fost comunicat fiecărei grupări în parte.

Toate grupările cari vor încerca să sprijine realizarea federaţiei croate vor fi pur şi simplu radiate din controalele federaţiei iugoslave, singura recunoscută de F.I.F.A.

In acelaşi timp hotărîrea aceasta a fost comunicată federaţiei internaţionale şi deci orice activitate peste hotare a grupărilor croate, caşi raporturile lor cu cluburi din străinătate au fost făcute imposibile.

PRIMUL PAS SPRE IMPACARE

Că această atitudine era singura care putea fi luată, s'a dovedit foarte curând.

Intr'adevăr, un campionat croat 100% nu prezintă nici un interes pentru publicul... croat.

Ceiace este foarte normal deşi pare mai de grabă paradoxal, căci toată baza campionatului iugoslav era rivalitatea dintre grupările croate şi cele belgrădene. Lucrul acesta, imposibilitatea raporturilor serbo-croate au făcut pe conducătorii marilor cluburi din Zagreb să încerce o apropiere de federaţia belgrădeană.

Tentativa grupărilor disidente — care poate fi numită fără exagerare un pas spre împăcarea definitivă — a făcut o impresie excepţională în toate cercurile sportive.

Ca urmare a acestei încercări, a avut loc Miercuri o consfătuire între reprezentanţii federaţiei şi cei ai grupărilor croate.

Din nefericire, această consfătuire n'a dat nici un rezultat pozitiv pentrucă nu s'a putut cădea de acord.

Federaţia a rămas neclintită în hotărîrea ei, iar desidenţii nu au acceptat integral punctul de vedere federal.

O A DOUA CONSFATUIRE

Un prim succes şi de dimensiuni foarte mari a fost realizat deja în această primă consfătuire, de către forul din Belgrad.

Intr'adevăr, croaţii au renunţat la proectul de a constitui o federaţie proprie. Această atitudine surprinzătoare este datorită evenimentelor politice, cari au avut o evoluţie favorabilă unei împăcări şi ea nu a surprins pe nimeni.

Dar nu trebue să ne închipuim că dezidenţii au cerut iertare şi au solicitat reintegrarea în cadrul federaţiei iugoslave.

Reprezentanţii grupărilor croate au propus o nouă împărţire administrativă, în care teritoriul iugoslav să fie împărţit în şase regiuni autonome.

Ele să fie puse sub controlul federaţiei dar să se bucure totuşi de o independenţă mai mult sau mai puţin mare.

Aşa cum am amintit însă mai înainte, toate insistenţele croate s'au lovit de intransigenţa federaţiei. Reprezentanţii ei nu au acceptat absolut nicio modificare în situaţia actuală.

Speranţele nu sunt pierdute.

Din contră toată lumea este convinsă că în cele din urmă lucrurile se vor împăca.

O a doua consfătuire a fost fixată şi rezultatul ei este aşteptat cu optimism.

SITUAŢIA VEDETELOR CROATE

Footballul sârb îşi va afla însfârşit liniştea. Aceasta este impresia tuturor şi este aproape sigur că aceasta va fi şi realitatea.

In acest timp însă svonurile pot fi foarte diverse.

Unele din ele pot fi chiar întemeiate.

Situaţia jucătorilor croaţi?

Evident, în cazul când radierea s'ar fi realizat, s'ar fi produs un exod al jucătorilor croaţi.

Acum nu se mai poate vorbi de exod cu aceeaşi siguranţă.

De altfel presa sportivă de aici „sabotează" vedetele croate şi nu pomeneşte nimic de proectele lor.

Locatelli va pleca iarăşi în America

In urma ultimului său match, susţinut la Rotterdam contra lui **Van Klaveren**, **„Cleto" Locatelli**, sosind la Paris a făcut o vizită „L'Auto"-ului, unde a declarat :

— „Van Klaveren, a repurtat victoria numai graţie ultimelor două reprize ale sale, însă primele opt s'au terminat în favoarea mea.

Aprecierea aceasta este a presei olandeze.

„Am disputat trei matchuri în Iulie, întâlnind pe **Pittori** la Ancona, pe **Van Klaveren** la Rotterdam şi făcând match nul cu **Venturi** la Milano, în faţa a 20.000 spectatori.

„Sunt în tratative pentru a disputa un match la 5 August la Monte Carlo. Apoi îmi voi petrece vacanţa pe Coasta de Azur, înainte de a disputa un match la Marsilia şi de a pleca din nou în America de Nord... unde voi disputa 3 matchuri".

CHEMAREA MUNȚILOR

(fotografii luate din buletinul A.D.M.I.R.)

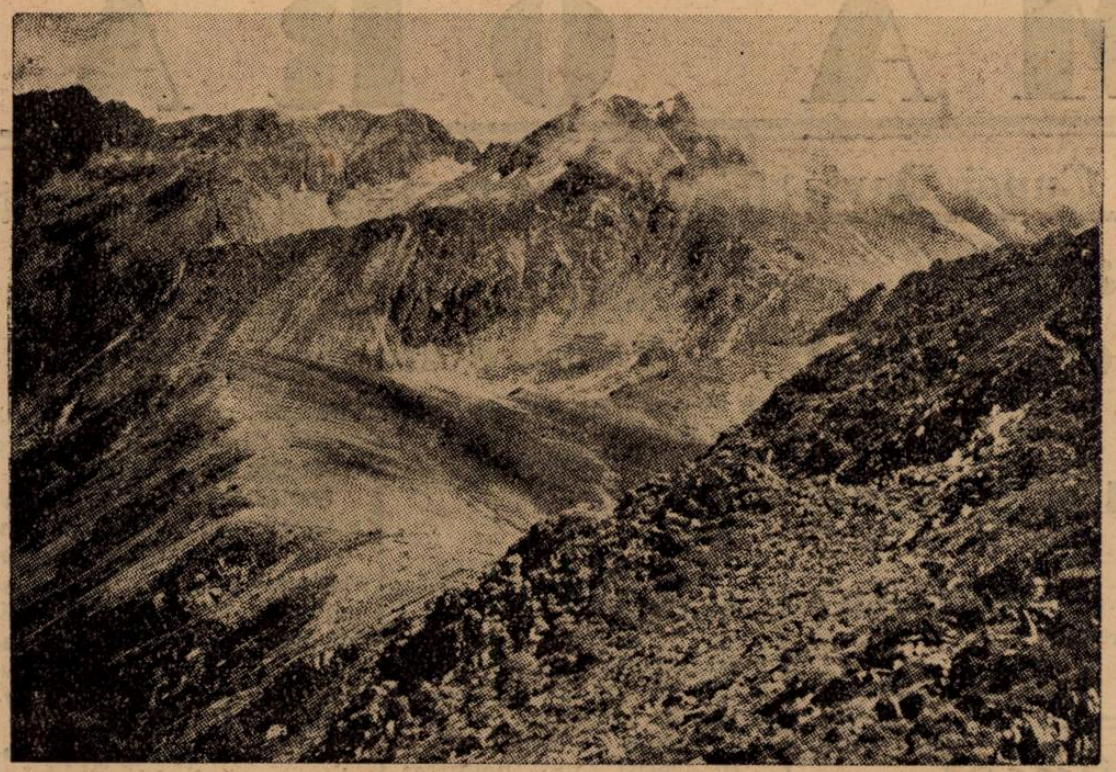

NEGOIUL străpunge cu fruntea-i albită de ani și omât, pâcla cenușie a norilor

Muntele se poate urca chiar la verticală. Nu se cere decât dibăcie și mult curaj

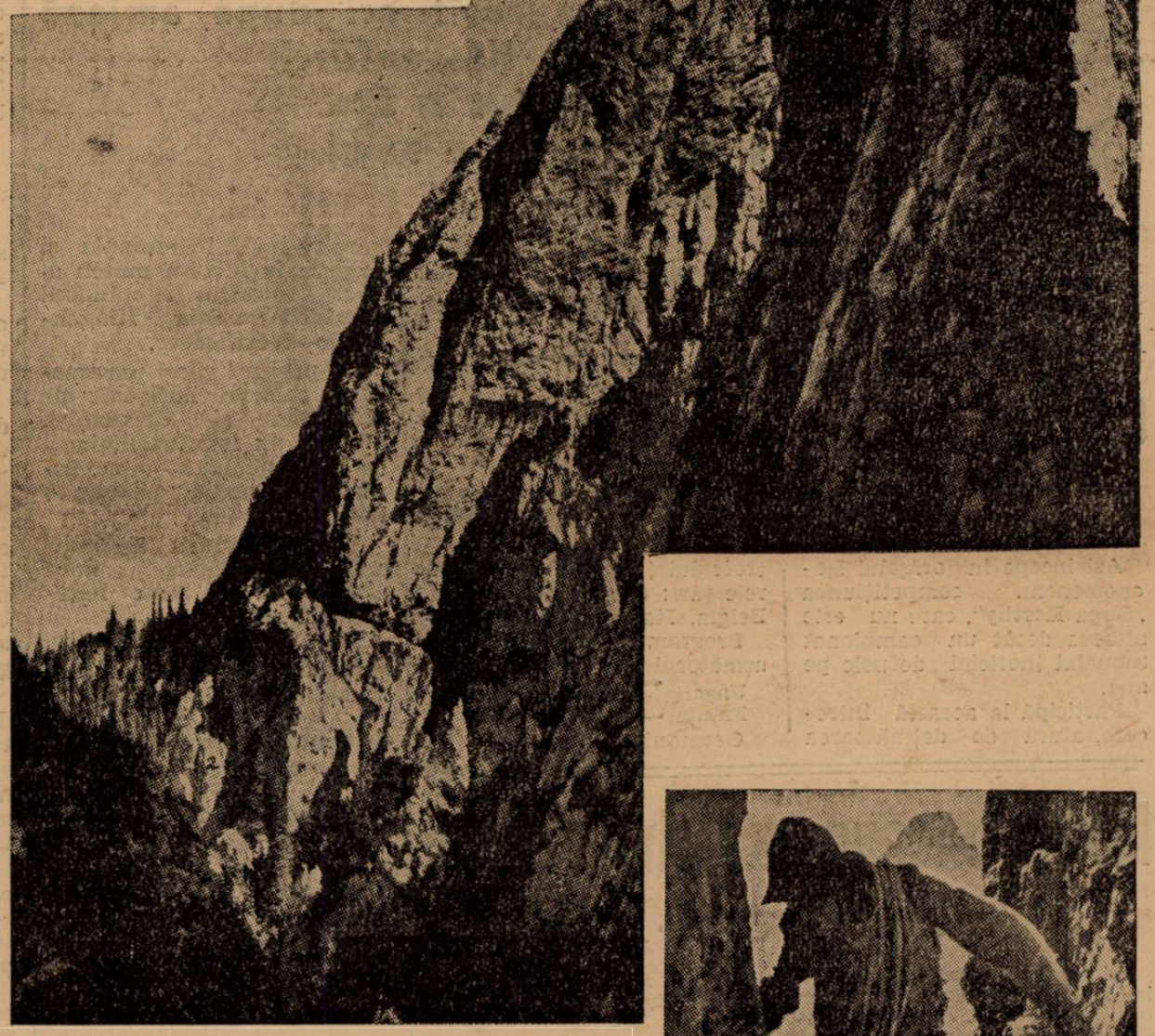

PIATRA CRAIULUI țâșnește semeț spre zări. Svâcnirea aceasta oferă una din cele mai frumoase aspecte ale munților noștri

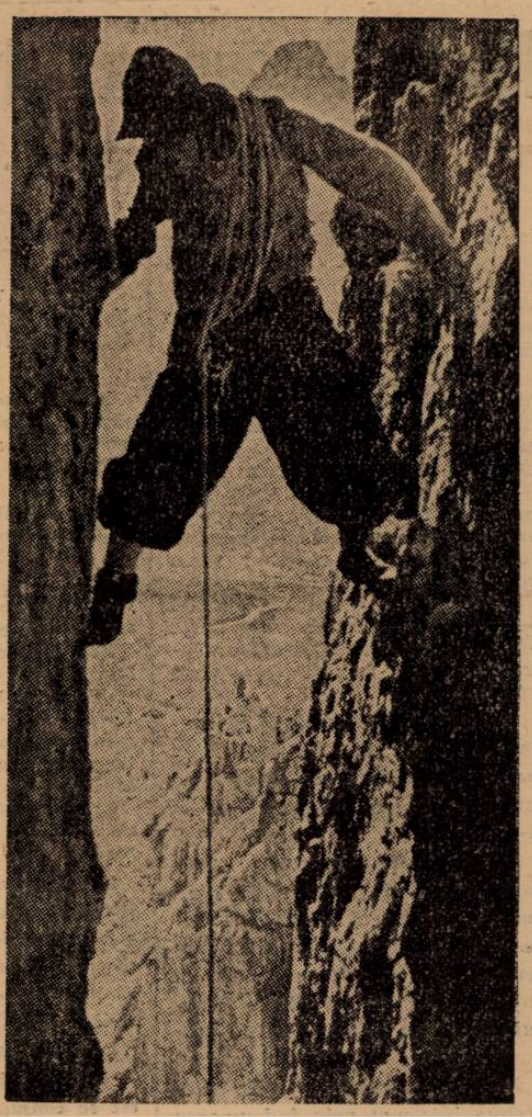

Ascensiunea printr'o fisură nu este deloc ușoară. Eforturile sunt însă compensate de încununarea finală

Munții Făgărașului nu oferă prea multe posibilități comode, călătorului. In schimb, temerarul va putea privi depe piscurile sale, toată frumusețea lor sălbatecă

Editura Societății Anonime „Universul", București, Str. Brezoianu No. 23—25 — România

BIBLIOTECA CENTRALĂ „ASOCIAȚIUNII"

Taxa poștală plătită în numerar conform aprobării dir. generale p. t. t. nr. 24.464/939

2 LEI

UNIVERSUL

12 PAGINI

208-1939

Redacția și Administrația: Palatul „UNIVERSUL", str. Brezolanu 23—25. Telefon: Centrala: 3.30.10; Redacția 4.21.81. Redactor responsabil EUGEN DUMITRESCU

Proprietar: „Universul", S. A. Adm.-delegat: STELIAN POPESCU Inscris sub No. 167, Trib. Ilfov

Nr. 208. — Anul II — BUCUREȘTI. — Luni 31 Iulie 1939

ABONAMENTE: Pentru grupări sportive 1000 lei anual

1 an LEI 500
6 luni LEI 270
3 luni LEI 150

La Klagenfurt Germania: 58 România: 30

Stoichițescu, cu 658 cm.

KISS

la săritura în lungime a adus singura victorie românească

KISS a egalat recordul național pe 800 m. Atleții români s'au resimțit de oboseala unei călătorii cu peripeții...

KLAGENFURT, 29 *(Prin telefon).* — Astăzi pe stadionul din Klagenfurt-Wörtersee s'au desfășurat probele primei zile ale matchului atletic Germania-România.

In acelaș timp s'a desfășurat și matchul Germania-Jugoslavia.

După o călătorie extrem de obositoare — echipa noastră a trebuit să schimbe de patru ori trenul în Jugoslavia — românii s'au comportat peste așteptări, reușind să termine la o diferență onorabilă de punctaj.

(Continuare in pag. 9-a)

Cupa Davis

Jugoslavia a pierdut proba de dublu domni dar nu și șansele finale

H. Henkel - R. Menzel au învins pe Puncec - Kukulievici cu 7-9, 6-4, 6-4, 3-6, 6-1 și Germania conduce cu 2-1

Zagreb, 29. — **In cadrul finalei zonei europene a Cupei Davis în localitate între echipele Germaniei și Iugoslaviei, în ziua de azi s'a jucat matchul de dublu între cuplul german H. Henkel—R. Menzel și perechea gazdă Puncec—Kukuljevici.**

După o luptă care a durat mai bine de două ore, perechea germană a câștigat în cinci seturi.

Rezultatul tehnic :

H. Henkel—R. Menzel **b.** F. Puncec—Kukuljevici 7:9, 6:4, 6:4, 3:6, 6:1.

In urma acestei victorii Germania conduce cu 2:1.

Mâine se vor juca ultimele două „simpluri". Mitici **va înfrunta pe** Göpfert, **iar Puncec** pe **H. Henkel.**

MUREȘUL suspendat de Biroul Federal pentru 4.500 lei

In ședința de Vineri seară, biroul federal a suspendat gruparea Mureșul din Tg. Mureș până la plata sumei de 4.500 lei pe care o datorează grupării S. S. Bistrița.

FOOT-BALL

Anul viitor vor retrograda șase echipe din Divizia A?

(pag. 5)

Un nou club la Cluj: „S. S. Manașturen i"

(pag. 4)

O Divizie B cu 4 serii a 12 echipe propune Liga de Vest

(pag. 3)

***

Cupa Balcanică provoacă noui complicații

(pag. 5)

***

Brașov noul centru al racoleurilor

(pag. 4)

Peste Turul Franței cade astăzi cortina

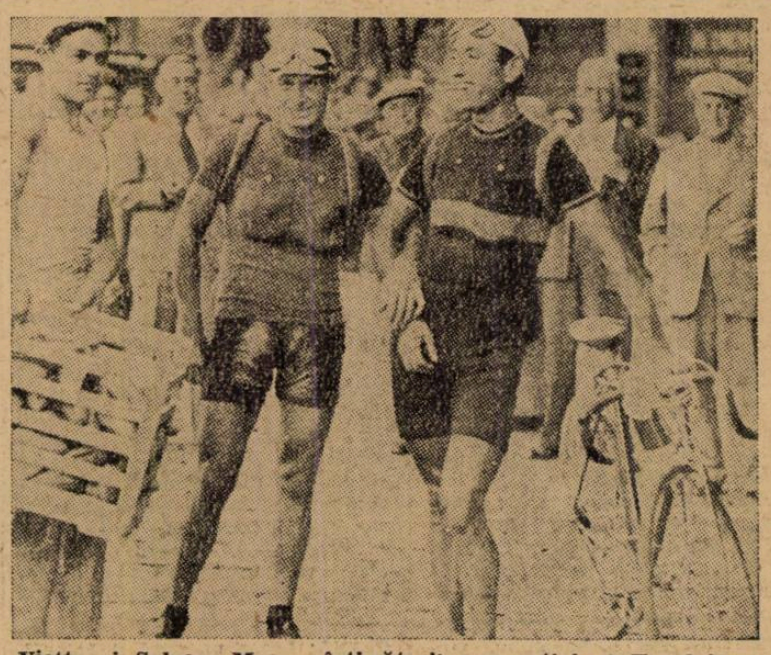

Vietto și Sylvere Maes, câștigătorii prezumtivi ai Turului Franței, într'o piață din Marsilia

VISSERS și ARCHAMBAUD învingători în subetapele de ieri

S. Maes nu mai poate pierde tricoul galben—decât în cazul unui accident

Paris, 29. — *Azi s'a disputat penultima etapă a turului ciclist francez între Annecy și Dijon, pe o distanță de 285 km.*

In prima subetapă: Annency-Dole, 226 km., primul s'a clasat belgianul Vissers cu timpul: 7 ore 17 min. 58 secunde, urmat de Van Schendel, cu același timp.

In a doua subetapă: Dole-Dijon, 59 km., primul s'a clasat Archambaud cu: 1 oră 24 min. 27 secunde, urmat de Vanoverberghe 1 oră 25 min. 47 secunde.

Clasamentul general este următorul :

1. S. Maes 120 ore 30 min. 18 secunde; 2. Vietto 120 ore 58 min. 51 secunde; 3. Vlameynck 121 ore 00 min. 21 sec.; 4. M. Clemens 121 ore 04 min. 22 sec.; 5. Vissers 121 ore 06 min. 18 sec.; 6. Marcaillou 121 ore 13 min. 39 sec.; 7. Disseaux 121 ore 15 min. 07 sec.; 8. Lambrichts 121 ore 16 min. 14 sec..

Clasament pe echipe :

1. Belgia B. 363 ore 32 min. 08 secunde.

2. Franța 364 ore 08 min. 47 secunde.

3. Belgia A. 364 ore 10 min. 31 secunde,

4. Luxembourg 364 ore 45 min. 35 secunde.

(Continuare in pag. 8-a)

Prima zi a Cupei M. Savu a însemnat un succes al înnotătorilor

din Tg. Mureș, firește... Bucureștenii în locul al doilea...

TG. MUREȘ, 29 (prin telefon dela trimisul nostru special). — *In fața unei asistențe numeroase s'au desfășurat azi în localitate concursurile primei zile a „Cupei Mihail Savu".*

După cum era și de așteptat, înnotătorii gazdelor au triumfat în majoritatea probelor și astfel și-au asigurat primul loc, la un apreciabil avantaj de 10 puncte.

Reprezentanții Capitalei s'au comportat neașteptat de bine și în clasamentul general ocupă locul 2, înaintea Timișoarei.

Surpriza reuniunei a constituit-o comportarea sibienilor, cari posedă câteva elemente de reale calități.

Demn de subliniat este lipsa înnotătorilor clujeni.

REZULTATELE TEHNICE

DIMINEAȚA

50 M. LIBER (X)
1. Pülökk (Tim.) 28 sec.
2. Békés (Tg. M.) 29 sec.
3. Halin (Tim.) 30 sec.
4. Favia (Tim.) 31 sec.
5. Fischer (Buc.) 32 sec.

800 M. LIBER (X)
1. Kelemen (Tg. M.) 12:13,4
2. Levita (Buc.) 13:03
3. Puşcaşu (Buc.) 13:35,2
4. Barna (Buc.) 15:00.

100 M. SPATE (X)
1. Püllök (Tim.) 1:20,5
2. Veres (Tg. M.) 1:23.
3. Fischer (Buc.) 1:32,6
5. Moldovan (Tg. M.) 1:36,6.

100 M. PIEPT (DOAMNE)
1. Feybal (Sibiu) 1:42,8
2. Schlosser (Sibiu) 1:43
3. Perlaky (Tg. M.) 1:45.

SERIA I

1. Bucur (Tg. M.) 1:50
2. Giuris (Buc.) 1:58,2
3. Lebinsohn (Buc.) 1:58,6.

100 M. PIEPT
1. Békés (Tg. M.) 1:21
2. Popescu (Buc.) 1:25
3. Herz (Sibiu) 1:26,6.

100 M. LIBER (JUNIORI)
1. Hartman (Sib.) 1:14,4
2. Stürtzer (Tg. M.) 1:15
3. Georgescu (Buc.) 1:15,4

50 M. SPATE (COPII)
1. Kabdebo (Tg. M.) 47,9 sec.
2. Șandor (Tg. M.) 48,2 sec.
3. Löwenbaum (Tg. M.) 49 sec.

DUPA AMIAZA

100 M. LIBER (X)
1. Püllökk (Tim.) 1:04,8
2. Kelemen (Tg. M.) 1:05,8
3. Bohunitzky (Tim.) 1:08
4. Békés (Tg. M.) 1:10,4
5. Levita (Buc.) 1:13,8.

100 M. LIBER (DOAMNE) (X)
1. Rafael (Arad) 1:26
2. Tamas (Tg. M.) 1:28
3. Szatmary (Tg. M.) 1:32,4
4. B. Wechsler (Buc.).
5. Stofian (Buc.).

(Continuare in pag. 8-a)

„LINGIADA" (6)

Suedia este o ţară unde sportul e pus numai în slujba sănătăţii

O privire prin oraşul terenurilor sportive
Presa de specialitate şi sportul românesc

Stockholm, 25. — *Serbările gimnastice au luat sfârşit. iar zilele libere pe care le-am acum la îndemână îmi folosesc enorm spre a mă orienta asupra celeilalte ramuri de activitate fizică din Suedia, asupra organizaţiei sportive şi recreative.*

Prilejul mi-l oferă mai întâi o plimbare prin această Veneţie a Nordului şi apoi o vizită la sediul Uniunii Federaţiei sportive suedeze.

O MARE GRIJE PENTRU TINERET

Cine are curiozitatea să se plimbe prin Stockholm nu poate să nu fie frapat de numeroasele spaţii libere, dar mai ales de numărul mare de parcuri pentru copii. In Suedia de altfel, există o politică socială în acest domeniu, care începe prin a încuraja numărul naşterilor şi modul în care sunt crescute tinerele odrasle.

Parcurile acestea sunt adevărate paradise pentru copii, care sunt lăsate în voie să se joace, să se amuze, la îndemână stându-le cele mai ingenioase materiale. Mai întâi, o pajişte verde, cu un gazon ca un covor, alături un mic bazin, în spate un toboşogan, în alt colţ gropi de nisip şi pretutindeni copii. De o parte părinţii, sau numai îngrijitoarele. De sigur, pretutindeni copii se joacă, dar în puţine ţări poate am văzut mai clar noţiunea de igienă şi de voie bună ca în aceste parcuri suedeze.

VIZITAND MARILE REALIZARI SPORTIVE

Tot în plimbarea prin Stockholm îmi pot da seama şi de ceea ce s'a realizat pentru adulţi. Intr'o ţară, în care gimnastica a atins acest grad de perfecţiune, într'o ţară unde copilul este crescut într'o pasiune pentru activitatea fizică, nu se putea să nu existe şi o concepţie sportivă în materie de construcţie.

Să încep mai întâi cu acel monumental palat al sporturilor pe care noi cei din Bucureşti îl visăm de atâta vreme. Inchipuiţi-vă o clădire cu şase etaje şi în care găseşti tot ce vrei în materie de educaţie fizică şi sport: un bazin acoperit de o eleganţă şi o mărime neobişnuită, săli de scrimă, o mare sală de spectacole pentru box, terenuri de tennis. ping-pong, gimnastică totul aranjat cu un gust care te uluieşte şi te face să te crezi că toate sunt numai închipuiri.

LA ALVIK

Nu departe de palatul sporturilor se găseşte imensa sală *Alvik*, care posedă unul din cele mai spaţioase courts-uri acoperite din Europa. Construit în forma unui hangar de avioane, el este tot în piatră, iar înăuntru se găsesc: patru terenuri de tennis fără tribune şi un splendid teren central cu o tribună spaţioasă, unde pot încăpea câteva mii de spectatori.

Admirând toate acestea mă întrebam cum de până acum Suedia nu a scos în afară de Schroeder nici un alt jucător de clasă mondială, dar explicaţia mi-o dădea fotografia din perete care-l înfăţişa pe Regele Gustav jucând la 80 ani o partidă de tennis. In această ţară, sportul este conceput sub această formă curioasă pentru noi cei obişnuiţi să ne prăpădim după recorduri, campionate şi titluri.

URMAŞII LUI ANNI BORG

Natura a favorizat pe suedezi şi în special pe cei din Stockholm. O climă dulce. Acest popor este par'că predestinat să fie sportiv. Innotul este la mare preţ, iar formele lui de manifestare sunt dintre cele mai naturale. Pe canalele care despart Stockholmul în atâtea bucăţi strandurile se improvizează cu o uşurinţă şi mai ales cu o simplicitate care te impresionează. Un simplu paravan, trambulină, un gard care marchează locul de înnot iar nisipul este înlocuit cu nişte stânci şi pajişte. Asemenea locuri sunt în Stockholm cu sutele şi dela 6 seara ele sunt luate cu asalt, baia aceasta sportivă constituind pentru suedezi o necesitate absolută. Desigur, mai există şi bazinuri elegante dar ceeace impresionează sunt aceste locuri aproape naturale, unde suedezul trăeşte adevărata lui viaţă.

sia că toată lumea are bicicletă, şi atârnă un pachet ce cuprinde un cort şi o porneşte de dimineaţă, sau când timpul îi permite, pentru a se instala pe marginea unui lac într'un luminiş de pădure şi acolo în mijlocul naturii îşi petrece liniştit weekendul.

Drumurile sunt o minune — şosele asfaltate cu spaţii pentru maşini, biciclete şi pietoni, te îmbie par'că s'o porneşti la drum.

ATLETISMUL IN SUEDIA NU ESTE O SIMPLA VORBA

Peste două zile, Stockholmul va fi teatrul unei mari şi epocale bătălii atletice, Suedia se va întâlni cu Finlanda pe stadionul olimpic.

Fetele suedeze zâmbesc cu voioşie, executând mişcările gimnastice, deşi ploaia transformase terenul în baltă

O PASIUNE A SUEDEZULUI: BARCA CU MOTOR ŞI CAMPINGUL

O plimbare pe sub podurile Stockholmului, plecând dela Norr Strom şi ocolind Hanwnarbyledenul pentru a ajunge la Malaren a avut darul să mă facă să-mi dau seama că o altă pasiune a suedezului este barca cu motor. Peste 40.000 de asemenea mijloace de locomoţiune stau înşirate lângă maluri, aşteptându-şi stăpânii care dela 6 seara, — mai ales sărbătoarea, — se plimbă.

Plecând într'una din zile spre vechea cetate universitară dela Upsala am putut admira entuziasmul cu care suedezii gustă din viaţa de camping. La spatele bicicletei, căci în Suedia am impre-

Evenimentul este aşteptat şi aci ca şi în întreaga lume cu un interes ce depăşeşte obişnuitele întâlniri internaţionale. In aşteptarea acestei manifestaţiuni, am prilejul prin gentileţea căpitanului Bo Lindmann, preşedintele federaţiei suedeze de atletism, să mă orientez asupra atletismului suedez. Din datele pe care le primesc dar mai ales din cele ce am putut vedea în numeroasele stadioane, m'am putut convinge că mişcarea atletică în Suedia este o realitate. Am urmărit activitatea unui club, începând din zilele de antrenament şi până la concurs. Totul este făcut metodic, după cele mai curate reguli de antrenament şi rezultatele nu întârzie să apară. Suedia se poate mândri că este o naţiune cu cel mai mare procent de atleţi, iar media performanţelor indică n mod clar valoarea campionilor.

Terenurile de atletism sunt numeroase, toate cu o pistă de 400 m. de cea mai bună calitate, gropi cu un nisip fin, iar materialele sunt multe la număr. Antrenamentul se face totdeauna supraveghiat şi atleţii au un adevărat cult pentru instructori.

In Suedia se lucrează enorm pentru jocurile olimpice, cele două matchuri contra Finlandei la Stockholm şi Helsinki fiind un prilej de verificare. Federaţia suedeză are conceput pentru viitoarea olimpiadă, un plan de activitate care se bazează în primul rând pe descoperirea de noi elemente, încurajarea şi antrenarea lor. Un stagiu de pregătire olimpică este prevăzut, dar el nu i-a forma atât de strictă ca în alte ţări, de oarece suedezul are şi pregătirea sportivă ca şi cea gimnastică. Rămâne doar ca cea de specialitate pură să fie pusă la punct. Dar asupra sistemului de lucru în atletismul suedez voi mai avea prilejul să insist.

PRESA SPORTIVA

Răspunzând unei amabile invitaţii, am vizitat într'una din zile, redacţiile marilor cotidiane din Stockholm. Confraţii suedezi dela Dagens Nyhter. ca şi cei dela Idrdtsblat, marele ziar sportiv suedez, au fost foarte drăguţi orientându-mă asupra întregei vieţi sportive din această ţară. Sportul românesc nu le este necunoscut. De foot-ballul nostru, în special, au o foarte bună idee, deşi nu au putut vedea o echipă a României în cele mai bune condiţiuni.

C. Morţun

AVIAŢIE

La al II-lea concurs naţional de acrobaţie sunt in joc premii de 80.000 lei

Inscrierile se fac numai până Miercuri seara

Al doilea concurs naţional pentru campionatul de acrobaţie, care după cum am anunţat se va desfăşura la Constanţa, suscită un mare interes. La Constanţa au şi început pregătirile pentru punerea la punct a detaliilor de organizare, iar din staţiunile de pe litoral numeroase persoane se interesează telefonic de programul acestei competiţiuni.

Succesul primei întreceri, desfăşurate acum două săptămâni la Băneasa, este comentat şi şansele câştigătorilor din viitoarea probă sunt cu deosebire desbătute, mai ales că acum se vor prezenta majoritatea concurenţilor cu avioane Buker-Jungmeister, speciale de acrobaţie.

Concursul va fi onorat cu prezenţa d-lui ministru al aerului şi marinei. Deasemenea au fost invitaţi o parte din membrii guvernului şi o serie de personalităţi care se află la Constanţa.

Regulamentul concursului

Comisia sportivă F. A. R. R. a întocmit următorul regulament particular al competiţiunei dela Constanţa:

Art. 1. — In ziua de 6 August 1939 se va desfăşura pe aeroportul civil al oraşului Constanţa un concurs de acrobaţie, conform Codului general sportiv F. A. I. şi regulamentului pentru campionatul naţional de acrobaţie 1939.

Art. 2. — Concursul se va deschide la ora 9 dimineaţa.

Art. 3. — Inscrierile în acest concurs se primesc până la data de 2 August, ora 20, la sediul F. A. R. R. în B-dul Lascăr Catargiu nr. 8. Taxa de înscriere este de lei 300, ce vor rămâne dobânditi pentru fondul de organizare technică al concursurilor aviatice.

Art. 4. — Concursul este deschis, aşa cum este stipulat în regulamentul campionatului naţional de acrobaţie pe anul 1939, tuturor piloţilor cetăţeni români, posesori ai unui brevet militar sau ai brevetului de pilot civil gradul II cel puţin, în cadrul a două categorii: A şi B.

Pentru ca clasamentul categoriei A să se alcătuiască şi să se decearnă vreun premiu trebue să ia plecarea pentru executarea programului cel puţin doi concurenţi.

Premiile ce se vor decerna sunt următoarele:

Categoria A: Premiul I, lei 20.000. Premiul II, lei 15.000, dacă vor participa cel puţin trei concurenţi

Premiul III, lei 10.000, dacă vor participa cel puţin cinci concurenţi.

Categoria B, are prevăzute aceleaşi premii în aceleaşi condiţii.

Citiţi şi răspândiţi Universul - Sport

SPECTACOLE

Teatre

TEATRUL VESEL (Grădina Marconi): Ţi-a făcut cu ochiul.
GRĂDINA IZBÂNDA (Calea Văcăreşti): Izbânda 1939
GRĂDINA TEATRUL NOU: Văcăreşti: Movietone
COMEDIA: Tinereţe
TEATRUL COLOS: O noapte pe Riviera
TEATRUL COMIC (Grădina Volta-Buzeşti): Ai cui sunt pantalonii ?
TEATRUL NATALIŢA PAVELESCU (lângă Hala Traian): „Luna de miere"

Stranduri

LIDO: Bazin cu valuri Zilnic five-o'clock tea
STRANDUL BRAGADIRU: Aer, apă, soare, poziţie splendidă
STRANDUL KISELEFF: Trei bazine zilnic apă proaspătă
STRANDUL OBOR: Strandul sportivilor
STRANDUL FLOREASCA: Cel mai vast strand

Cinematografe

CAPITOL (Grădina şi Sala): Misiunea D-rului Kildare, cu Lionel Barrymore şi Lew Styres, Jurnal şi complectare.
SCALA: Inchis pe timpul verii.
TRIANON: Prizonierul din Sing-Sing şi jurnal
A. R. P. A.: Călăreţii destinului. jurnal şi completare
REGAL: „Nevasta brutarului" cu Raimu-Ginette Leclerc. Jurnal Paramount.
FEMINA: Secretul unei femei frumoase
PALAS BULEVARD : 100 de băieţi şi o fată şi Aventurile lui Tom Sawyer.
ROXY: Regina carnavalului, jurnal şi completare.
SELECT : Sally-Irene şi Ulary cu Alice Fay Secretul d-nei Saneret Jeanne Aubert—Pierre Brasseur
FORUM (Grădină, str. C. A. Rosetti): Se lasă noapte şi Serenada primăverii.
FORUM (Bulevardul Elisabeta): Pentru patrie şi Menaj parisian.
SAVOY: Gunga Din şi Uliţa durerii.
ELYSEE: Parada tinereţii. jurnal Paramount şi românesc.
OMNIA: Trader Horn şi Căsătorii americane
NISSA: Un drăcuşor de fată şi Pentru dvs. doamnă.
RIALTO: Amando şi Josette.
BIZANTIN: Tragedia unei generaţii şi Minciuna sfântă.
AMERICAN (Grădină şi sală): Frumoasă-i tinereţea şi Diavolii aerului.
AIDA: Gunga Din şi Seducătorul.
COTROCENI: Jockeul roşu şi Invitaţia la dans.
DACIA (Sală şi grădină): Vis de tinereţe şi Paradisul îndrăgostiţilor
DIANA: Legea nu iartă şi Te'nvăţ eu minte
DICHIU: Inchis pentru renovare.
EDISON (Grădină şi sală): Cauciuc, Aur şi femei şi Trupa Titi Mihăilescu.
FRANKLIN: Romeo şi Julieta şi Strigoii
FLORIDA (Grădină şi sală): Ultima baricadă şi Cinci prieteni.
GLORIA (Grădină): Dubla existenţă a d-rului Cliterhaus şi Robin Hood.
GRAND: Fiica lui Dracula şi Spiritele nopţii
IZBANDA: Crima Nataliei Roquin şi Romanţa argentineană.
ILEANA (Sală şi grădină): Oameni de mâine şi Nopţi în Alger.
LIA: Furtuna în Asia şi Mi-a fugit mireasa
LUCIFER: Familia judecătorului Hardy şi Primejdie.
MARNA: Panica în hotel şi Cânt numai pentru tine.
MARCONI : Vârtejul. Jurnal românesc O N C. şi Paramount.
MODEL: Macul roşu şi Spaima deşertului.
MILANO (Sală şi grădină): Păcatul Helenei Willfin şi Alibiul Dr. Tindol.
NERO (Sală şi grădină): Aventuriera şi Stăpânul junglei
ODEON: Ultimatul şi Călăreţii veseli
PACHE : Familia judecătorului Hardy şi Spaima indienilor.
PAX (Sală şi grădină): Omul cu mască (Mascatul) operă completă seria I şi II şi Revistă.
PARIS (Sală şi grădină) : Intriganta. Femei vesele şi Trupa Titi Mihăilescu
RAHOVA: Frumoasă-i tinereţea şi Cabaretul marinarilor
REX: Fra Diavolo şi Diavolii aerului
ŞIC (Grădină): Mi-e viaţa în pericol şi Aventurile lui Arsene Lupin
TOMIS (Grădină şi sală): N'am să te uit niciodată şi complectări.
TRIUMF: Fantoma din Rio Grand şi Nomazii
UNIC (Grădină şi sală): Furtună în Asia şi Prizonierul din Africa.
UNIREA: O crimă pasională şi Oraşul păcatelor.
VOLTA BUZEŞTI: Catia şi Clubul sinucigaşilor.
VENUS: Marco Polo şi Flori din Nisa.

Football Football Football Football

Președintele F.R.F.A. a decis:

116 juniori vor fi cantonați în tabăra dela Brașov

Intreținerea lor va costa peste 300.000 lei

Selecționații vor trebui să se prezinte începând de Miercuri

Programul activității în tabără

După cum am anunțat de eri, comisiunea centrală a juniorilor trebuia să se întrunească la ora 13 pentru a selecționa lotul de juniori cari urmează să facă parte din tabăra dela Brașov, iar seara d. C. Rădulescu, președintele comisiei, urma să fie primit în audiență de d. general Gabriel Marinescu președintele F.R.F.A. pentru a fi stabilite ultimele detalii ale proectului.

PROPUNERI NOUI

Tabloul întocmit inițial de comisiune a trebuit să fie modificat de oarece au sosit propuneri noui din partea districtelor Valea Jiului, Chișinău, Ploești și Sibiu.

Pentru primele două districte au fost rezervate câte 5 locuri, Ploeștii au primit 7 iar Sibiul — care nu a făcut propuneri nominale — are 6 locuri.

S'A DECIS: TABARA VA CUPRINDE 116 JUNIORI

Președintele comisiei centrale a juniorilor s'a prezentat aseară la ora 19 în audiență la d. general Gabriel Marinescu care a stabilit numărul de juniori ce vor fi duși la Brașov.

Iată-i selecționați pe districte:

CLUJ: Marian Bazil, Boroș A., Bocor E., Cornea, Pop Gr., Albu Em., Joja Gr., Câmpean E., Stoian Virgil, Coman C., Pascu P.

ARAD: Sidovan I., Codreanu T., Slavei T., Siboteanu P., Novac Caius, Botău N., Gligorescu I., Lucian Remus.

TARGOVIȘTE: Aerikide N. Nicolaescu S., Constantinescu P., Mihăescu I., Cristodorescu D.

REȘIȚA: Drăgoescu Romulus, Păsulă I., Floruț Pavel, Weisz I., Fiat Petru.

ORADEA: Torjoc Al., Martin Iosif, Rorica A., Reuge I., Bodochi Șt. Terebeș Al.

TG. MUREȘ: Hurubean E., Vamoș, I., Eleș Ernest, Zongor Ștefan.

CERNAUȚI: Panțir Laurențiu, Forminte C., Popescu D., Gheorghian Gh., Grosaru Vl.

IAȘI: Bucovsky V., Herman Lupovici, Matușevsky Gr., Vânătoru M., Gheorghiță M., Miron C.

BRAILA: Drima M., Filoti Șt., Belciu Gh., Netta N., Gavrilă T., Buzea V.

VENUS: Budan D., Dociulescu Victor, Vintilă Matei, Vasilescu P., Popescu Mircea, Ionescu V., Nanciu V., Rotaru I, Savu Ilie, Dinulescu I.

BUCUREȘTI: Marinescu C. Stoian Ion, Ungureanu C., Stănescu Valentin, Părălescu Petre, Ionescu Mihail, Catană Romeo, Baneș Anton, Paraschiva Tudor, Tudor Alexandru, Mihăescu Petre, Iordăchescu Gh., Nicu Virgil, Georgescu Eugen, Tudor Octavian, Stănescu Ioan, Socec Constantin, Zamfir D-tru, Blujdea Ion, Manole Ilie, Vasilescu Mihail, Dutescu Constanin Oprișenescu Gh., Mincea Vasile, Florea Ștefan, Dumitrașcu.

VALEA JIULUI: Cricovan D., Joja N., Joja B., Jurca I. Rovinar Viorel.

CHISINAU: Rumbievsky N., Gologan R., Mocanu Gh., Răileanu N., Pușcașu Al.,

PLOEȘTI: Șperlea C., Mândreanu M., Păunescu A., Stănescu E., Panait N., Jani E., Ionescu Traian.

Districtul Sibiu lipsește din această listă pentrucă nu a făcut propuneri nominale ci a cerut să i se rezerve 10 locuri pe cari comisia le-a redus la 6.

BUGETUL TABERII

D. Costel Rădulescu a prezentat d-lui general Gabriel Marinescu și un proect de buget pentru tabără pe care președintele FRFA l'a aprobat în întregime.

Proectul de buget are următorul aspect:

Transport	97.097 lei
Intreținere	182.720 „
Materiale sportive	9.794 „
Total	289.611 lei

In această sumă nu sunt cuprinse cheltuelile pentru districtele Valea Jiului, Chișinău și Ploești, ale căror propuneri au venit târziu.

D. general Gabriel Marinescu a și înmânat d-lui C. Rădulescu suma de lei 300.000 pentru cheltueli.

CAND TREBUE SA SE PREZINTE JUNIORII

Comisiunea aduce la cunoștința districtelor că juniorii trebue să se prezinte la Brașov începând de Miercuri 2 August. Juniorii se vor prezenta la poliția gării Brașov (pe peron) de unde vor fi conduși in cantonament la liceul industrial în str. Iuliu Maniu nr. 48.

Fiecare jucător trebue să aibă asupra lui lenjuri pentru 3 săptămâni, săpun, perie de dinți, pastă, două prosoape, pantofi de gimnastică, un tricou de gimnastică, echipamentul complect și un pardesiu.

De altfel, comisiunea centrală a juniorilor a trimis districtelor adrese lămuritoare în această privință.

PROGRAM SEVER

Antrenorul Braun Coloman conducătorul technic al taberii a alcătuit un plan de activitate extrem de serios pe care îl redăm în linii generale:

Ora 7. Deșteptarea, rugăciunea, toaleta.

Ora 7,30 Educația fizică o jumătate de oră.

Ora 8. Micul dejun.

Ora 8,30. Antrenament individual pe specialități: portarii separat, fundașii separat, etc.

Ora 12. Masa.

Ora 16-19. Matchuri între echipele formate din juniorii diferitelor districte.

Ora 19-20. Teorie: tactică, technică, regulamentul de joc, de arbitri, compartarea jucătorilor pe teren, ținuta în fața publicului, etc. etc.

Ora 20. Masa.

Ora 21-22. Coruri, străjerie, apelul, stingerea.

ZILE DE REPAUS

Programul prevede săptămânal o după amiază liberă pentru curățenie generală și pe care în general fiecare să și-o poată petrece cum vrea.

Dumineca va fi rezervată exclusiv excursiunilor. Tabăra va pleca în corpore în munți pentru a vizita regiunile pitorești din jurul Brașovului.

Excensiunile vo rdura toată ziua.

O CLASIFICARE A JUNIORILOR

Braun ne-a împărtășit apoi maniera în care vor fi clasificați tinerii jucători ai taberii.

Clasamentul va fi întocmit pe specialități: ce lmai bun portar, cel mai bun fundaș dreapta, cel mai bun fundaș stânga și așa mai departe.

De notat că în clasament se va ține seama nu numai de talentul și posibilitățile de joc, dar mai ales de purtarea tinerilor în tabără.

SUPRAVEGHEREA MEDICALA SERIOASA

Juniorii vor fi vizitați în tabără de două ori pe săptămână de un medic brașovean care va întocmi astfel o fișe medicală a fiecăruia.

POFTĂ DE MÂNCARE? IAT'O...

„Nu aveam poftă de mâncare și mă sculam obosit, scrie Dl. G. HARTE. *din St. Sever (Landes). Am luat Quintonine și schimbarea a fost imediată. Pofta de mâncare a revenit, și apoi forțele".*

Turnați un flacon Quintonine într'un litru de vin de masă și luați înaintea fiecărei mese un păhărel din delicioasul vin fortifiant astfel preparat. Quintonine stimulează și sporește pofta de mâncare, îmbogățește sângele, calmează nervii; de îndată vă veți simți mai rezistent, plin de vigoare și de bună dispoziție

QUINTONINE

PRODUS FRANCEZ. — LABORATOARELE HELIN

Fortifică sigur — costă eftin

LA FARMACII ȘI DROGUERII

Două reclamații la F. R. F. A.

Sepsy reclamă 26.100 lei dela Victoria, iar Pop salariul pe o lună dela Tricolor C.F.P.V.

Alte reclamații din partea jucătorilor și contra grupărilor s'au primit la F.R.F.A.

In majoritatea lor, aceste reclamații se referă la nerespectarea contractelor și la salarii rămase neplătite.

Astfel, s'a primit reclamația jucătorului Sepsy Andrei, care cere F. R. F. A.-ului să intervină și să oblige gruparea Victoria din Cluj să-i plătească în termen de 8 zile suma de 26.100 lei, reprezentând prime neprimite și salarii restante.

Deasemenea, Pop Iosif a reclamat pe Tricolor C. F. P. V. pentru motivul că nu i-a plătit salariul pe luna Iunie, deși contractul prevede aceasta.

Reclamațiile vor fi luate în discuție de comisia de transferări.

Liga de Vest propune o Divizie Națională B cu 4 serii de câte 12 echipe...

Formula diviziei naționale B provoacă și ea agitație în rândul grupărilor interesate. Mai ales, determină propuneri, dintre care una — aceea a concentrării seriilor într'una singură de 16 echipe — am arătat-o în numărul nostru de eri.

Dacă unii cer concentrare, se găsesc alții care să propună tocmai contrariul.

Este cazul propunerei făcute de Liga de vest.

Intr'adevăr, aceasta a propus federației mărirea numărului echipelor la 48, deci cere serii de câte 12 echipe.

Cum situația de astăzi pledează cel mult pentru menținerea actualei formule, este foarte probabil, ba chiar sigur că propunerea Ligii de vest nu va fi admisă.

Shooturi și bare

BOCSKAI va întreprinde la începutul lunii viitoare un turneu în Polonia.

*

KORANYI I, fostul fundaș al Phoebusului — eroul scandalului cu Bindea din anul trecut — a plecat în Franța. Deocamdată el nu are nici un angajament, dar dat fiind că celebrul centru înaintaș, Koranyi (III) dela Sete îi este frate, nu va fi greu să se plaseze la vreo echipă.

10.560 lei... stau între Victoria și al ei husar Nistor

NISTOR ESTE CONSIDERAT INCA UN JUCATOR AL VICTORIEI DE CATRE CONDUCATORII GRUPARII CLUJENE. CU TOATE CA NISTOR A DEMISIONAT IN TIMP UTIL ȘI A SEMNAT PENTRU C. A. CLUJ.

ESTE ADEVARAT CA INTRE NISTOR ȘI VICTORIA AU FOST TRATATIVE PENTRU REVENIREA CELUI DINTAI.

INSA NISTOR A DECLARAT RASPICAT CA NU POATE REVENI PANA CAND NU I SE PLATEȘTE DATORIA DE 10.560 LEI, PROVENITA DIN SALARIUL NEACHITAT PE LUNI DE ZILE.

ȘI IN PLUS, DACA NU I SE OFERA IMEDIAT UN SERVICIU, PE CARE GRUPAREA I L-A FAGADUIT DE DOI ANI DE ZILE.

LAMURIT, NU? ȘI CINE POATE SPUNE CA JUCATORUL NU ARE DREPTATE?

Ripensia a prezentat o chitanță a lui Bindea de 57.000 lei

36.000 lei pentru Dinescu și 16.000 pentru Cireș

Se știe că comisia de transferări a dat un termen de 10 zile grupărilor ai căror jucători au demisionat, termen înlăuntrul căruia să facă obiecțiunile. Cu alte cuvinte, să-și formuleze pretențiile prin chitanțe originale iscălite de jucătorii respectivi.

Până eri, la FRFA s'au primit numai obiecțiunile a trei grupări și anume:

57.000 LEI PENTRU BINDEA...

Ripensia a prezentat o chitanță a lui Bindea Silviu prin care acesta recunoaște că a primit suma de 57.000 lei.

Pentru Chiroiu Vasile, gruparea timișoreană n'a depus încă nicio chitanță.

...16.000 PENTRU CIREȘ...

O altă grupare, Monitorul Oficial, a prezentat la F. R. F. A. chitanțe în valoare de cca. 16.000 lei, primiți — cu iscălitură — de jucătorul demisionat Cireș, care a semnat pentru Olympia.

...ȘI 36.000 PENTRU DINESU

In sfârșit, gruparea Macinița a prezentat și ea chitanțe pentru Dinescu.

Acesta a primit suma totală de 36.000 lei.

ROMBOLUL PROVOACA NEMULȚUMIRI

In legătură cu aceste obiecțiuni mai multe grupări și-au manifestat nemulțumirea de a nu primi Rombolul în mod regulat. Datorită acestui fapt, nu pot lua cunoștință de anumite decizii și termene care le interesează foarte mult. Primirea neregulată a Rombolului a făcut să nu poată să-și formuleze la timp obiecțiunile față de jucătorii demisionați.

Football Football Football Football Football Football Football

„S. S. Mănăștureni"

La Cluj a luat ființă o nouă grupare cu culorile și membri ai Victoriei

Din Cluj am primit știrea destul de senzațională dacă o raportăm și la situația în care se află astăzi Victoria, că a luat ființă o nouă grupare ale cărei culori sunt albastru-galben (ca și Victoria...) și al cărei nume este **„S. S. Mănăștureni"**.

S'a ales și comitetul de conducere al nouei grupări. Iată-l:

Președinte : d. Berches Vasile.

Vice-președinți : d. Căpușan Gavrilă și d. Zelovan Pavel.

Secretar general : d. Pavel Crișan.

Casier : d. Russu Pavel.

Administrator : d. Albu Simion.

Membri : Felecan Iacob, Nistor, Gavrilă și Felecan (III) Gavrilă.

De reținut următorul amănunt : întreaga conducere a noului club este compusă din membri și jucători ai Victoriei !...

La Târgul Mureș

3 puncte diferență...

...vor fi deajuns pentru Gloria sau prea puține pentru Mureșul

In orice caz va fi o luptă mare și dură, mai ales dură

Precedată de reclama familiară întâlnirilor de baraj — contestații și acuzații publice, mai mult sau mai puțin precise și senzaționale — întâlnirea de azi dela Târgul Mureș are parte de o ambianță caracteristică. Și nu mai puțin exagerată.

Pentrucă trebue să recunoaștem toți că tensiunea nervoasă, care înconjură matchul dintre Gloria și Mureșul se prezintă la un potențial excepțional.

Lucrul e foarte important. Și în această intensitate exagerată trebue căutată ecuația acestui pasionant match de calificare.

Să dea Dumnezeu să fie un match cu desfășurare normală. Dar este infinit mult mai probabil că condițiile nu vor fi câtuși de puțin idilice.

Spiritele au fost pregătite prea mult în mentalitatea „lasă că te prind pe strada noastră" pentru a nu adăposti grave preocupări revanșarde.

Și rămâne de văzut dacă aceste preocupări vor rămâne până la capăt în cadrul strâmt al celor 17 articole de regulament.

Puțin probabil. După toate aparențele însă, la Târgul Mureș va fi o luptă așa cum puține numără istoria recentă a footballului nostru.

Și pentru a prezenta o comparație politică, va fi exact ceia ce a fost la Galați. Dacă nu va fi pi"andelian: „ca înainte, mai bine ca înainte".

POATE FI VORBA DE UN CADRU TEHNIC ?

Tehnic... dar mai întâi poate fi vorba de un cadaru tehnic al matchului de azi ?

Se poate, totuși —

In sensul că cele trei puncte avantaj ale echipei gălățene să nu fie o provizie suficientă și deci Gloria să moară de... foame.

Cine cunoaște cât de puțin istoria ascensiunii Mureșului știe că echipa aceasta pierde aproape jumătate din valoarea ei, pe teren străin

Nu este doar o formulă adoptată pentru ineditul ei. Este chiar realitatea, această bruscă diminuare a valorii fiind verificată de toate matchurile jucate în deplasare.

Adăogați apoi la această fatală mărire a forțelor Mureșului.

Angrenajul special al matchului de azi și greutatea, pe care o are orice adversar de a juca pe terenul din Târgul Mureș și veți înțelege pentruce Gloria nu se poate considera definitiv promovată în prima divizie națională.

Evident, se poate întâmpla ca această diferență să fie suficient de rezistentă. Dar — cu tot precedentul creat de C.A.M.T. — lucrul va trebui considerat un accident.

Cu atât mai mult cu cât Gloria a venit la Târgul Mureș cu o mentalitate eronată.

Intr'adevăr, gălățenii intenționează să se prezinte cu o echipă care să poată rezista și pentru aceasta va apare — după cele ce au declarat — cu o formație de excepțională forță fizică.

Credem însă că în cele din urmă conducerea va păstra o formație cât mai apropiată de cea, care a jucat Duminică petnrucă rezistența și mai ales cu un joc inteligent și omogen.

PROBLEMA FORMAȚIILOR

Pentru ambele grupări, formațiile alcătuesc o problemă gravă.

Indisponibilitatea lui Varday ca și aceea a lui Bodea constituesc respectiv pentru Mureșul și pentru Gloria două handicapuri foarte mari.

Pentrucă nu trebue uitat că portarul era cel mai bun om al Mureșului, iar Bodea reprezenta eficacitatea atacului gălățean.

Ce echipe vor fi aliniate. Iată un lucru, pe care nu-l știu nici cei doi combatanți.

Formatiile vor fi cunoscute abia azi înainte de match și loturile din care vor fi alcătuite sunt prea mari pentru a mai fi redate.

Și la urma urmei nici nu ar interesa.

Campionatul grupărilor neafiliate

Campionatul grupărilor neafiliate a fost organizat de asociația sportivă „Cometa".

Până în prezent s'au făcut numeroase înscrieri.

Campionatul începând la 3 Septembrie, înscrierile se mai primesc până în seara zilei de 15 August a. c.

Informațiunile și înscrierile se primesc : în zilele de lucru la d. Matei Rasi, strada Cobălcescu 9, între orele 13-14, iar în zilele de sărbătoare în str. Baicului 140 la orice oră.

Telefon : 2.63.87 — 2.49.37 la d. Ionel C-tin.

Matchurile districtuale din provincie

Echipele districtuale au mare căutare în acest sezon în provincie.

Astăzi, cinci grupări din diferite categorii joacă în deplasare.

Acestea sunt : Gloria, S.E.T. Cartea Românească, Biruința și Vulturii Carpaților.

LA BUȘTENI : S.E.T. — CARAIMANUL

Sezoniștii din Bușteni au ocazia să vadă la lucru echipa „aviatorilor".

In timpul vacanței au evoluat la Bușteni mai multe grupări bucureștene cari au lăsat o frumoasă impresie.

Dumineca trecută, echipa locală Caraimanul a cedat la scor în fața A.S. Distribuției.

Bazându-ne pe acest fapt credem că nici S.E.T. nu va avea o misiune prea grea.

Cu toate acestea, matchul este așteptat cu un viu interes și prevedem o luptă strânsă.

LA CÂMPINA : CARTEA ROMANEASCĂ — VENUS

La Câmpina, evoluează echipa „librarilor".

In această vacanță au făcut o singură deplasare la Alexandria care s'a soldat cu un eșec.

De data aceasta, bucureștenii vor deplasa o formație omogenă din care nu vor lipsi nouile achiziții.

Credem că în aceste condițiuni Cartea Românească nu va pierde.

BIRUINȚA — VICTORIA

Echipa d-lui col. B. Durma se deplasează la Alexandria unde va întâlni pe Victoria, puternica formație locală.

Cu o săptămână în urmă Victoria a învins pe Cartea Românească după un match extrem de strâns.

De data aceasta Biruința are o misiune deficilă și dacă va juca cu elan are prima șansă.

LA SILISTRA : VULTURII CARPAȚILOR — VIFOR DRISTOR

Echipa Vulturii Carpaților care activează în ultima categorie va întâlni la Silistra pe Vifor Dristor.

Aceste două echipe fiind de forțe apropiate credem că vor prilejui un match strâns.

Prin simplă impresie indicăm favorit pe Vifor Dristor.

GLORIA JOACA LA BRAȘOV

La Brașov se dispută matchul dintre Gloria și echipa locală.

Bucureștenii sunt favoriți.

Azi are loc vizita medicală pentru tabăra dela Brașov

Azi după amiază la orele 16, are loc în localul districtului vizita medicală a juniorilor selecționați pentru tabăra de la Brașov.

Din lista celor 30 juniori propuși au fost șterși ultimii cinci, rămânând astfel 25, deoarece posibilitățile de încartiruire sunt restrânse.

Un copil necunoscut l-a învins pe RIGGS campionul deia Wimbledon

La campionatele de tennis dela Slarbright (New-Jersey-U. S. A.), cari serveau și pentru selecționarea echipei de Cupa Davis a Statelor Unite s'au înregistrat mari surprize, întrucât atât câștigătorul cât și finalistul turneului dela Wimbledon au fost învinși de doi jucători tineri până acum necunoscuți.

Bobby Riggs a cedat lui Guernsey, iar Cooke a fost învins de un jucător de 17 ani Kramer.

Rezultatele: Guernsey b. Riggs 7:5, 6:4; Kramer b. Cooke 6:3, 6:4; Grant b. Crawford 6:3, 6:4; Parker b. Shields 6:2, 6:2; Hunt b. Wood 7:5, 7:5.

Tinerețea are căutare...

Activitatea juniorilor în tabăra dela Brașov

va fi „urmărită" de diverși racoleuri și emisari ai grupărilor divizionare

Indiscutabil că elementul tânăr a ajuns — în fine — la mare preț și că astăzi cele mai multe grupări divizionare, mai ales din divizia A, își îndreaptă privirile cu mare interes spre jucătorii tineri.

Astăzi, grupările își interesc echipa sau, dacă nu, fac „provizii" din juniori pentru o eventuală întinerire.

In situația aceasta, tabăra celor mai buni juniori din țară dela Brașov este binevenită pentru asemenea grupări.

Și pentru racoleuri, căci aceștia vor roi la Brașov în jurul taberei care va prezenta condițiuni favorabile: juniorii vor putea fi văzuți la lucru în cursul antrenamentelor pe care le vor face.

Avem chiar indicații precise că două-trei din aceste grupări își vor trimite emisari la Brașov pentru a alege noui recruți.

Football Football Football Football Football Football Football

„Nea Gogu" dela transferări și câteva noutăți și curiozități

Suntem în plin sezon de transferări. La FRFA, foile de legitimare curg...

D. Gh. Rădulescu — popularul „Nea Gogu" —, îngropat într'un maldăr de asemenea cereri de legitimare, le înregistrează, le dă numere, face carnete, redactează decizii, adrese etc., etc. N'are nici un moment liber, în schimb este foarte cunoscut. Secretar al comisiei de transferări și al comisiei superioare de apel, „Nea Gogu" are două pasiuni: să fie în exercițiul funcțiunii de secretar și să dea explicații și o obsesie: soneria din Biroul d-lui Octav Luchide, când poate, vara mai ales, mai joacă și o partidă două de table.

*

Dela el am aflat că ultimul carnet licență eliberat poartă numărul 48.777.

In realitate însă, numărul jucătorilor din România nu trece de 35.000.

Eroarea se face pentrucă au rămas legitimați și morții, iar câte unii din cei vii sunt legitimați — fraudulos — pentru mai multe grupări, sub nume diferite.

*

De pildă, cazul jucătorului Kosma dela gruparea C.S.M.S. (Clubul Sportiv muncitoresc Sibiu)

La un joc al acestei grupări, câțiva jucători din echipa adversă l-au recunoscut ca vechi prieten. Interesându-se însă, au aflat că acest Kosma — contrar celor ce știau ei — provenea din gruparea cimentul (Turda).

De fapt însă, Kosma mai fusese legitimat sub alt nume pentru două grupări, înainte de a ajunge la Turda.

A fost descoperit și jocul echipei C.S.M.S. n'a fost omologat.

*

Eri — „Nea Gogu" era entuziasmat :

— „Uite, dom'le, Leonida a legitimat 30 de juniori unul și unul, și toți sunt meseriași. Halal de așa grupare. Să vezi ce echipă de juniori își face!".

Intr'adevăr, în fața lui se înșira un vraf de foi de legitimare, iar sub tocul său un carnet cu o fotografie „la minut". Erau toate depuse de Leonida.

*

— „Știi, că i-am anulat foile de legitimare ale lui Regdon pentru F. C. Carpați?".

— „De ce!

— „N'a îndeplinit toate formalitățile prevăzute de art... din regulament. N'a făcut intervenție".

*

Biroul lui „Nea Gogu" este plin de noutăți deși pe rafturi și pe multele dosare s'a așternut praful. Pe care nu-l stârnește nici volubilitatea lui „Nea Gogu"...

Modificarea formulei divizionare pentru anul sportiv 1940 - 1941

...Iată un nou și cel mai important punct de pe ordinea de zi a Comitetului Federal

Un nou curent susține: anul viitor să retrogradeze 6 echipe din Divizia Națională A:

ultimele două clasate, trei din București și una din Timișoara

In numărul de eri al ziarului nostru am publicat ordinea de zi a Comitetului Federal care se va întruni la 8 August

Așa cum ne-a fost comunicată, ordinea de zi nu cuprinde punctul cel mai important, poate, și anume: MODIFICAREA FORMULEI DIVIZIONARE PENTRU ANUL SPORTIV 1940—1941.

Căci Comitetul Federal dela 8 August va discuta această chestiune, după cum a discutat Vineri seară Biroul Federal introducerea acestui punct pe ordinea de zi

O BARCA IN FURTUNA : FORMULA DIVIZIONARA

In legătură cu această arzătoare chestiune a modificării formulei se știe care au fost propunerile și ce „crede" oficialitatea :

Să retrogradeze ultimele două din clasament cum și două echipe bucureștene, anume acelea care se vor clasa în ordinea 4 și 5. indiferent dacă în clasamentul general ar deține locuri de frunte, 4, 5, 6 sau 7.

O NOUA PROPUNERE PENTRU 1940—41

Se pare însă că între timp, această părere a oficialității a suferit serioase modificări.

INTR'ADEVAR, EXISTA IN PREZENT UN PUTERNIC CURENT IN SENSUL CA ANUL VIITOR SA RETROGRADEZE... 6 ECHIPE ! ȘI IATA CUM : ECHIPELE CLASATE LA LOCURILE 11 ȘI 12, **TREI** ECHIPE BUCUREȘTENE (3—4—5) — DAR NU DUPA CLASAMENTUL ECHIPELOR DIN CAPITALA — ȘI UNA TIMIȘOREANA (CLASATA A DOUA).

In felul acesta, Bucureștii vor avea numai doi reprezentanți, iar toate celelalte orașe sau centre, inclusiv Timișoara, câte unul.

Și în locul celor retrogradate să promoveze campionii dela B (dacă orașele lor nu au reprezentanți în Divizia A) sau echipe — indiferent de locurile ocupate în clasamente — din municipii.

Evident, este aceasta un curent, o propunere ; de aceea ne ferim să facem vreun comentariu.

ȘI DIVIZIA NAȚIONALA B ?..

Pentru Divizia B, deocamdată nu există decât propuneri venite din partea ligilor, a grupărilor, etc.

Dealtfel, formula acestei categorii este în funcție și de formula pe care o va avea Divizia A.

IN IPOTEZA CA PENTRU 1940—41 SE REALIZEAZA FORMULA ARATATA MAI SUS, ESTE CA ȘI SIGUR CA DIVIZIA B VA DEVENI INUTILA PENTRU MULTE GRUPARII CARE VOR PREFERA CAMPIONATUL DISTRICTUAL.

Ujpest și Ferencvaros se întâlnesc azi în finala decisivă a C.E.C.

Pe terenul Ujpest dela Budapesta se joacă azi după amiază finala decisivă a cupei Europei Centrale între echipa gazdă și Ferencvaros.

După cum se știe, acum o săptămână Ujpest a câștigat prima finală cu 4:1 și având acest avantaj de trei puncte, el ar putea fi considerat învingătorul virtual al actualei ediții a competiției.

Trecutul ne dovedește însă că Ferencvaros nu este o formație de neglijat, chiar atunci când are un handicap de trei puncte.

un handicat de trei puncte. Ne este încă vie în amintire isprava oamenilor d-rului Sàrosi, când acum doi ani, tot în C. E. C. au eliminat din semifinală pe Austria, cu 6:1, după ce aceasta câștigase la Viena cu 4:1.

Apoi, încă un lucru: — care de altfel este subliniat și de cercurile echipei alb-verde — Ferencvaros a pierdut în tur ambele matchuri de C. E. C. în anul acesta și totuși a reușit să se califice mai departe. Și încă un amănunt interesant: cu Sparta a pierdut la un punct diferență (2:3), cu Bologna la 2 puncte diferență (1:3) iar acum cu Ujpest la 3 puncte diferență (1:4). Dacă a reușit să remonteze celelalte două handicapuri dece n'ar putea să repete isprava, azi?

„Ferencvaros a fost totdeauna capabilă de performanțe mari — susțin jucătorii și conducătorii grupării — și va arăta că Ujpest încă n'a câștigat cupa".

Astfel scrie presa pestană și aceste declarații oglindesc optimismul care domnește în tabăra Ferencvarosului.

exagerat, părerea noastră este că Ujpest nu mai poate pierde.

Campionul Ungariei joacă pe teren propriu și este poate singura formație ungară, care știe și să lupte.

In matchul de azi, când trebue să mențină doar un avantaj de 3 goaluri, Ujpest nu va avea o misiune prea dificilă și părerea noastră este că finala de azi nu mai poate lipsi pe campioni de un titlu cucerit cu atâta trudă.

Conduce italianul Dattilo următoarele două formații:

UJPEST: Sziklai — Futo, Fekete — Szalay, Szücs, Balog, Adam, Vincze, Zsengeller, Kallai, Kocsis.

FERENCVAROS: Hada — Tatrai, dr. Szoyka — Magda, Sarosi III, Lazar — Tänczer, Toldi, dr. Sarosi, Kiszely, Gyetvai.

F. I. F. A. a găsit leacul pentru judecarea reclamației

în legătură cu proprietarul Cupei Balcanice

Federația bulgară trebue să propună un arbitru până la 15 August

Departe de a fi lichidată, chestiunea Cupei Balcanice — răposata competiție — continuă să fie obsesie pentru oficialii noștri.

Mai ales după ce a fost interesată și F.I.F.A. ; căci Bulgaria — mai întâi — a reclamat România pe chestia proprietății trofeului și — apoi — Grecia a scris forului internațional că România și Iugoslavia sunt de acord să participe din nou în competițiune.

Ceea ce era absolut inexact și s'a convins și Grecia când a cunoscut răspunsul federației române.

In legătură cu această mult desbătută competițiune, în mod inutil, eri s'a primit la FRFA o nouă adresă din partea FIFA-ei, care anunță că a luat act de faptul că România nici nu se mai gândește la Cupa Balcanică. Iar în ceeace privește proprietarul trofeului, FIFA trimete copia scrisorii pe care a expediat-o federației bulgare, reclamanta.

In această scrisoare, după ce constată care este situația adevărată (că Iugoslavia nu mai participă din anul 1935 și că România nu mai vrea să ia parte), FIFA arată că, singura soluție pentru reclamația forului bulgar este judecarea și pentru aceasta, conform regulamentului F.I.F.A-ei, forul bulgar trebue să apeleze la arbitraj.

Forul dela Zürich însă, atrage atenția Bulgariei că ARBITRUL TREBUE PROPUS PANA LA 15 AUGUST A. C.

Iată deci cum Cupa Balcanică, după „moarte" mai provoacă complicații.

Selecționata Belgradului joacă astăzi la Niș

Astăzi se dispută la Niș matchul inter-orașe Belgrad-Niș.

Selecționata belgrădană va alinia în acest match amical aceeași echipă, care — Duminica trecută — a terminat la egalitate (2—2 cu Viena. Adică :

Puchar-Stoilkovici, Lukici-Manola, Bookici, Giokici-Rakar, Marianovici, Petrovici, Bojovici, Perlici.

Finala „Cupei de iarnă" a Jugoslaviei se dispută în August...

Belgrad, 29. — **Cupa de iarnă — „Zimski Cup" — care s'a desfășurat în iarna 1938-39 nu a dat încă un câștigător, pentru simplul motiv că nu s'a disputat finala.**

Federația însă. a fixat cele două ediții ale finalei, pentru care s'au calificat echipele S. K. Jugoslavia (Belgrad) și Slavia (Sarajevo). Iată programul :

6 August : Slavia-S. K. Jugoslavia, la Sarajevo.

13. August : S. K. Jugoslavia-Slavia, la Belgrad.

N. R. — De reținut că Slavia este una din grupările radiate...

Tricolor din Baia Mare cere să fie menținută în Divizia Națională B.

Una din grupările care au retrogradat din Divizia națională B este Tricolor din Baia Mare, grupare românească.

Conducerea acestei grupări va prezenta d-lui gen. Gabriel Marinescu, președintele F. R. F. A., un memoriu prin care va cere să fie menținută în Divizia Națională B.

Herghelia Târgșor

factor determinant în evoluția hipismului indigen

O crescătorie model. — Șase armăsari de valoare

Rezultate admirabile

Pentru nimeni nu mai este azi un secret că hipismul românesc se află în continuă redresare. Chiar dacă n'a atins apogeul din timpurile lui de glorie, totuș față de ultimii ani, progresul este simțitor și denotă că salutarele măsuri luate de Jockey Club au avut efecte, au asigurat și vor asigura instituției alergărilor de pur sânge o prosperă existență.

Criza prin care a trecut acum câțiva ani crescătoria de pur sânge este cunoscută.

Rolul pe care îl deține în mișcarea hipică este hotărâtor.

Crescătoria este unul din factorii esențiali de progres, este cel mai important capitol al progresului. De situațiunea în care se află ea depinde apropae în exclusivă măsură prosperitatea curselor.

Spuneam că această crescătorie acum câțiva ani a trecut printr'o accentuată criză. Dispăruseră principala herghelie de pur sângi, aceia dela Albatros, aceia a defunctului Schlesinger a fost lichidată, herghelia dela Șasca și aceia a d-lui Rioșanu deasemeni au fost desființate.

In asemenea condițiuni, desigur că alergările au primit o grea lovitură. Atunci, ca și în prezent dealtfel, crescătorii mari se numărau pe degete.

Actualmente nu există decât importantа herghelie dela Periș și herghelia Balc.

Mici proprietarii cari ar fi voit să crească, nu aveau posibilitate. Este știut că numărul acestora este destul de mare.

Către ei s'a îndreptat acum câțiva ani atențiunea oficială. Grație lăudabilei inițiative a Jockey Clubului, dragostei pentru cal și spiritului de sacrificiu al d-lui general Moruzi a luat naștere crescătoria dela Târgșor.

O HERGHELIE IDEALA

Târgșorul este situat la opt kilometri de Ploești. Acolo, d. general Moruzi are o moșie.

D-sa a pus la dispoziție Jockey Clubului o mare porțiune de teren pentru a-și face o herghelie. Herghelia cu toate amenajamentele necesare, amenajamente cari rivalizează cu cele ale herghelilor din apus.

Toți acei cari vor să crească pur sânge la Târgșor, pot trimite acolo iepele pentru care se percepe o pensiune de 1500 lei lunar.

Evident, întreținerea costă mai mult. Pentru a se crește așa cum se crește la Târgșor, suma aceasta este insuficientă. Diferența este suportată însă de Jockey Club.

Astfel, forul conducător dă o nouă dovadă de felul cum înțelege să contribue la promovarea hipismului indigen, susținând crescătoria, care este factorul determinant de reușită.

Am văzut la Târgșor Vineri, invitat fiind de d. Mircea Panaitescu, secretarul Jockey Clubului, care este conducătorul instituției și făcea inspecție, o crescătorie cu drept cuvânt model.

Grajduri mari, bine aerisite, luminoase, padokuri cu iarbă de cea mai bună calitate, irigabile, personal selecționat, îngrijire perfectă, alimentație din abundență.

Materialul cavalin bine îngrijit, sănătos, voios.

La Târgșor sunt mai multe grajduri.

Armăsarii stau separat, yearlingii la fel, iar iepele și foali în alte grajduri.

La Târgșor, se află momentan șase armăsari. BIRMAH, SON în LOVE, GHIAUR, BONIELZERD, SORMOGY și MUSSET.

Toți sunt supuși unui antrenament metodic. Dimineața fac cantere și pas o oră. Din această cauză au înfățișarea unor cai în plin antrenament.

Distins, frumos, Birmah este un adevărat atlet. Ghiaur este acelaș cal plin de nerv ca și pe hipodrom.

Impresionează prin eleganța liniilor. Masiv, Sonia Law este plin de viață.

Foarte viguros, sburdă ca un mânz.

Referitor la armăsarii dela Târgșor, este concludent un fapt. Anul curent au fost bătute cu ei 70 de iepe. Dintre acestea, numai două au rămas goale.

REPRODUCATOARE DE VALOARE

Din cauza impecabilelor condițiuni în care se crește la Târgșor, au fost trimise aci multe iepe. Momentan nu mai sunt boxe disponibile. Am revăzut o parte din fostele vedete ale turfului nostru. Pe Celine cu frumosul și solidul ei foal din Bleus Boy, Miss Rock care a fost bătută pentru prima dată în acest an. Cousette, Haimann, mama lui Halmei, etc.

Anul acesta rezultatele obținute la Târgșor au fost maxime.

Spre edificare dăm mai jos numele iepelor cari au foali și cu cine au fost bătute.

Mamusz are o iapă din Somogy, a fost bătută tot cu Somogy.

Charmeuse are un armăsar din Bon Jelond; a fost bătută cu Son în Love.

Dama II are o iapă din Blue Boy; a fost bătută cu Somogy.

Harnica are un armăsar din Bou Jeloud; a fost bătută cu Birmah.

Celine are un armăsar din Blue Boy; a fost bătută cu Birmah.

Boriska are un armăsar din Birmah; a fost bătută cu Birmah.

Csintalan are un armăsar din Birmah, a fost bătută tot cu Birmah.

Parasz are un armăsar din Ghiaur; are un armăsar din Ghiaur.

Lucia are un armăsar din Ghiaur; a fost bătută tot cu Ghiaur.

Ardennes are un armăsar din Son în Love; a fost bătută cu Birmah.

Vedea are un armăsar din Ghiaur; a fost prezentată lui Ghiaur.

Gouvernante are o iapă din Soiu în Love; a fost bătută cu Birmah.

Peggy O'Neil are un foal din Birmah; a fost bătută cu Birmah.

Grandioasa are un mânz din Son în Love; a fost bătută cu Son în Love.

Haroest Luck are o mânză din Blue Boy; are o mânză din Birmah.

Dolly are un armăsar din Birmah; a fost bătută cu Son în Love.

Buzavirag are o mânză din Birmah; a fost bătută cu Birmah.

Rubicon are un mânz din Son n Love; a fost bătută cu Birmah.

Mariposa are un armăsar din Soo în Love; a fost bătută cu Ghiaur.

Padna are o iapă din Somogy; a fost bătută cu Ghiaur.

Gordânia are o iapă din Birmah; a fost bătută cu Son în Love.

Housette are un mânz din Birmah; a fost bătută cu Birmah.

Brisse de Terre are un armăsar din Leu; a fost bătută cu Birmah.

Haimana are o iapă, din Son în Love; a fost bătută cu Birmah.

Speranța are un armăsar din Leu; a fost bătută cu Son în Love.

Se află deci la Târgșor 25 de foali.

Iepele se bucură de o perfectă condiție fizică.

FOALII

Un capitol interesant referitor la Târgșor îl formează foalii. Numeroși sburdă pe întinsele padocuri. Sunt de o viocluse și frumusețe care impresionează.

Produșii lui Birmah sunt foarte arătoși. Foalul din Csintalan este un model de conformație.

Deasemeni remarcabil este foalul din Blue Roy și Celine. Seamănă foarte mult cu Buburch. Aceleiaș linii viguroase și distinse.

Produșii lui Son în Love, și ei nu fac notă discordantă.

YEARLINGII

Cel mai remarcat yerling este Maghiran. Este de o statură mare foarte bine conformat. Parcă ar fi un cal de doi ani. Este un fiu al iepei Mariposa.

Deasemenea Ena, o fiică a lui Blue Boy cu Edina ne-a plăcut.

INFORMAȚII

AZI LA BANEASA TRAP

● **ALERGARILE** vor începe la orele 9 dimineața precis.

● **EVENTUL** va funcționa în următoarele curse: întâia cu a doua (premiul Negr și premiul Vindobona); a treia cu a patra (premiul Walhala și prima repriză a premiului Rateș); a patra cu a cincea (reprizele premiului Rateș); a șasea cu a șaptea (premiul Ninus și premiul Wotan) și a opta cu a noua (premiul Brunhilde și premiul Odin).

● **PANĂ la cursa a treia se pot angaja martingale la două ghișee special amenajate în tribuna nouă.**

● **IN PAGINA** ultimă se află un interesant reportagiu fotografic în legătură cu herghelia Târgșor.

*

● I. ROSSO, sosit în Franța, a început să activeze.

Un nou grajd la Târgșor

Jockey Clubul a hotărît să clădească un nou grajd la Târgșor. Lucrările au și început. Acest grajd va conține 30 de boxe.

AZI, DIMINEAȚA LA BANEASA-TRAP

Hipism

CONCURENȚI NUMEROȘI

Premiul Wotan, o cursă atracțioasă

Talaz, Champion junior, Sam Worthy, Nation și Eftin se întâlnesc în premiul Brunhilde. — Alergări deschise

Programul reuniunei de azi dela Băneasa-Trap este din cele mai reușite. Un program care oferă consistente și variate puncte de atracție.

Capul de afiș este deținut de premiul Wotan, o cursă în care vor alerga trăpași de seamă ai turfului nostru. Se găsesc printre concurenți Gondolat II, fostul campion al turfului, Jade, Szeged, Ninon, Iubita, Pandur și Anny Worthy. Este în perspectivă o dispută pasionantă.

Programul se caracterizează printr'o mare abundență de vedete. Astfel în premiul Ninus excelenta Zeta va primi o serioasă replică din partea calului în plină formă, Ben Hur.

Winsome Josedale va întâlni în premiul Walhalla câteva fondiste consacrate cum sunt Havana, Kundry și Kanada.

In premiul Brunhilde se prevede o luptă strânsă între Talaz, Champion junior, ambii în mare formă, Nation, Eftin și Sam Worthy.

La reușită desigur că și importantul parii austriac va avea partea lui de contribuție.

Pr. NEGR

Vuet a concurat peste așteptări ultima oară.

Din partea iepei Helen Halpin este de scomptat o figură frumoasă.

Indicăm: VUET, *Helen Halpin*

Pr. VINDOBONA

Centaur, Tufănica și Sonia Worthy prezină cele mai concludente titluri. Centaur beneficiază de o impecabilă condiție, riguros verificată în ultimele lui două probe publice.

Indicăm: CENTAUR, *Sonia Worthy*, Tufănica.

Pr. WALHALLA

Winsome Josedale are prima șansă. Nu vom uita că în penultima ei cursă a marcat 1.25,8. Desigur o valoare care îi poate da victoria.

Indicăm: WINSOME JOSEDALE, *Havana.*

REPRIZA INTAIA A Pr. RATEȘ

In lupta finală vor conta Speranța și Bistricioara. Prima nu este corectă. Totuși n'ar fi exclus să întreacă pe Bistricioara.

Indicăm: SPERANȚA, *Bistricioara*, Lut.

REPRIZA DOUA A Pr. RATEȘ

Românaș are prima șansă pe hârtie. Nu este corect însă. In cazul că va merge corect, n'ar fi exclus să termine în câștigător.

Indicăm: ROMANAȘ, *Izvor T.* Dreapta.

Pr. NINUS

Se va da o crâncenă luptă între Ben Hur și Zeta. Alegem pe Zeta

Indicăm: ZETA, *Ben Hur.*

Pr. WOTAN

Grea cursă. Naplopo, Anny Worthy, Viitor și Ninon sunt greu de separat. Naplopo a dovedit că își revine. Acest considerent îl determină să-l instalăm favorit.

Indicăm: NAPLOPO, *Anny Worthy*, Viitor

Pr. BRUNHILDE

Talaz a marcat o excelentă performanță Miercuri. Fiind în maximum de condiție, nu ne-ar surprinde să câștige din nou.

Indicăm: TALAZ, *Champion junior*, Coconaș.

Pr. ODIN

Miriștea cu ultima valoare este capabilă de victorie. Primăvara și Taina se anunță adversare periculoase.

Indicăm: MIRIȘTEA, *Primăvara*, Taina.

Pr. SIEGFRIED

Grea cursă. Lăcrămioara se află în bună formă. Fiind plasată în cap, n'ar fi exclus să scape de galop. In acest caz este capabilă să întreacă pe Pacahantos și Dolly Worthy.

Indicăm: LĂCRĂMIOARA, *Pacahantos*, Dolly Worthy.

CONCURENȚII DECLARAȚI OFICIAL

Pr. NEGR
Condiție — 11.000 lei

Turla	2120	Slobozenco
Helen Halpin	2140	Ghinea
Paj Axtell	2160	Corol
Barza	2180	A-ski
Eggy	2200	Fischer
Vuet	2240	Tassopol

Pr. VINDOBONA
Performanță — 15.000 lei

Dor de Ducă	1720	Slobozenco
Sonora	1740	Moldoveanu
Beț iv	1740	Gram
Sultana	1740	Zabelin
Tufănica	1740	Galdaev
Voința	1760	Dobrescu
Sonia Worthy	1760	Corol
Pocnița	1760	Szabo
Draga Mea	1760	Grunvald
Centaur	1780	Crainic

Pr. WALHALLA
Condiție — 13.000 lei

Kundry	2040	Dobrescu
Kanada	2260	Galdaev
Winsome Jos.	2260	Cerkasov
Havana	2280	A-sky

Pr. RATEȘ
Condiție — 13.000 lei
Repriza întâia

Domnia	1700	D. Botea
Lut	1700	Crotenco
Năluca	1700	Tassopol
Ciuleandra	1700	A-sky
Bănuța	1700	Gram
Uraca	1700	Zabelin
Dracu	1700	Slobozenco
Năvalnic	1720	Marcenco
Speranța	1720	Jurca
Bistricioara	1740	Ghinea

Pr. RATEȘ
Condiție — 13.000 lei
Repriza doua

Victoria	1700	Corol
Iarba	1700	Lucan
Nicova	1700	Cercasov
Ikar	1700	Zabelin
Dreapta	1700	Crotenco
Oiga	1700	Crainic
Românaș	1720	Fischer
Cimbric	1780	Ghinea
Izvor T.	1780	Borisiac
Rozina	1800	A-sky

Pr. NINUS
Condiție — 15.000 lei

Santuța	2160	T. Marcu
Torent	2200	Crainic
Ben Hur	2200	Tassopol
Catinca	2200	Ghinea
Zeta	2200	Fischer
Dorka	2240	Grunvald

Pr. WOTAN
Handicap — 21.000 lei

Viitor	1700	Slobozenco
Theodora	1700	Bordei
Anny Worthy	1700	Corol
Fama	1700	Crotenco
Napiopo	1700	Dobrescu
Vivat	1700	Crainic
Pandur	1720	Fischer
Ninon	1720	Pavlic
Iubita	1720	Drăgotescu
Jade	1740	Galdaev
Szeged	1740	Tassopol
Gondolat II	1780	Szabo

Pr. BRUNHILDE
Record — 1800 lei

Coconaș	2120	Marcenco
Mura	2120	Szabo
Talaz	2140	Dumitrescu
Casatea	2140	Pavlic
Blondela	2160	T. Marcu
Eftin	2160	Crainic
Nație	2160	Galdaev
Champion jr.	2160	Ghinea
Sam Worthy	2180	Corol

Pr. ODIN
Handicap — 13.000 lei

Miriștea	1720	Szabo
Zamora	1740	Ghinea
Puica	1740	Toderaș
Domnitor	1740	Gram
Primăvara	1740	Dobrescu
G-ral Worthy	1740	Cataná
Pinkerton	1760	Gavrilescu
Candriu	1760	Galdaev
Taina	1760	Tassopol
Dâmb	1760	Podoleacov
Makrele	1780	Grunvald

Pr. SIEGFRIED
Handicap — 15.000 lei

Va-ta	2100	Drăgotescu
Lăcrămioara	2100	Crotenco
Hollo	2100	Fischer
Dolly Worthy	2120	Corol
Dorna	2120	Toderaș
Bruma II	2140	Lucan
Leu	2140	Marcenco
Pacahantos	2140	Vârlar
Busuioc	2140	Ghinea
Duce	2140	Tassopol
Brebenea	2180	Galdaev
Giuditta	2180	T. Marcu

UN IMPORTANT PARIU AUSTRIAC

Premiul inițial, 188.640 lei

La Băneasa Trap va avea loc azi un important pariu austriac. Premiul inițial este de 188.640 lei. Din cauza mărimei premiului inițial se prevede o mare animație la acest joc și credem că premiul final va depăși un sfert de milion.

Pariul începe cu a cincea cursă, repriza a doua a premiului Rateș.

PRESA ȘI ALERGĂRILE DE AZI

ZIARELE	Premiul Negr	Premiul Vindobona	Premiul Walhalla	Pr. Rateș repriza I	Pr. Rateș repriza II	Premiul Ninus	Premiul Wotan	Premiul Brunhilde	Premiul Odiu	Premiul Siegfried
Universul Sport	Vuet Helen Halpin	Centaur Sonia Worthy	W. Josedale Havana	Speranța Bistricioara	Românaș Izvor T.	Zeta Ben Hur	Naplopo Anny Worthy	Talaz Champion jr.	Miriștea Primăvara	Lăcrămioara Pacahantos
Gazeta Sporturilor	Vuet Eggy	Centaur Sonia Worthy	W. Josedale Havana	Lut Bistricioara	Olga Izvor T.	Dorka Zeta	Anny Worthy Viitor	Coconaș Nation	Makrele Miriștea	Hollo Pacahantos
Universul	Barza Vuet	Tufănica Voința	W. Josedale Havana	Speranța Bistricioara	Românaș Izvor T.	Dorka Torent	Anny Worthy Naplopo	Coconaș Talaz	Primăvara Taina	Bruma II Busuioc
Curentul	Eggy Vuet	Centaur Sonya Worthy	W. Josedale Kundy	Bănuța Speranța	Izvor T. Românaș	Dorka Torent	Naplopo Ninon	Talaz Coconaș	Candriu Taina	Lăcrămioara Ducesa
România	Eggy Vuet	Centaur Beț iv	W. Josedale Kanada	Lut Uraca	Rozina Izvor T.	Zeta Ber Hur	Anny Worthy Ninon	Talaz Champion jr.	Miriștea Dâmb	Lăcrămioara Pacahantos
Timpul										
Ordinea	Barza Vuet	Sonora Tufănica	W. Josedale Havana	Speranța Domnia	Izvor T. Iarba	Zeta Torent	Szeged Viitor	Talaz Eftin	Dâmb Primăvara	Brebenea Bruma II
Seara	Vuet Barza	Tufănica Poența	W. Josedale Kundry	Speranța Uraca	Izvor T. Rozina	Zeta Dorka	Szeged Ninon	Sam Worthy Talaz	Makrele Taina	Busuioc Ducesa
Semnalul	Eggy Helen Halpin	Voința Centaur	Havana Kundry	Lut Năluca	Olga Ikar	Dorka Zeta	Pandur Ninon	Eftun Taina	Dâmb Dâmb	Busuioc Bruma II
Eveni-mentul	Barza Vuet	Sonia W. Centaur	W. Josedale Havana	Speranța Uraca	Izvor T. Rozina	Santuța Zeta	Szeged Ninon	Sam Worthy Talaz	Miriștea Zamora	Brebenea Ducesa
Cei mai indicați	Barza 3 Eggy 3 Vuet 3	Centaur 4 Tufănica 2 Sonora 1 Sonia Worthy 1 Voința 1	W. Josedale 8 Havana 1	Speranța 5 Lut 3 Bănuța 1	Izvor T. 4 Olga 2 Românaș 2 Rozina 2	Dorka 4 Zeta 4 Santuța 1	Anny Worthy 3 Szeged 3 Naplopo 2 Pandur 1	Talaz 4 Coconaș 2 Sam Worthy 2 Eftin 1	Miriștea 3 Makrele 2 Candriu 1 Dâmb 1 Primăvara 1 Primăvara 1 Taina 1	Lăcrămioara 3 Brebenea 2 Busuioc 2 Bruma II 1 Hollo 1

DE PESTE HOTARE

Azi, în străinătate

La München: DAS BRAUNE BAND VON DEUTSCHLAND
(100.000 mărci — 2400 metri)
La Maisons Laffite: PRIX ROBERT PAPIN
(75.000 franci — 1200 metri)
La Ostende: GRAND PRIX D'OSTENDE
(100.000 franci — 2200 metri)
La Hamburg: GROSSEN ALSTER PREIS
(20.000 mărci — 2000 metri)

Ziua de azi este foarte bogată în evenimente hipice. In străinătate sunt programate nu mai puțin de patru curse clasice: două în Germania și două în Franța; trei de galop și una de trap.

Reprezentanții a patru țări se întâlnesc în Das Braune Band von Deutschland

Dintre toate curseie care se vor alerga astăzi pe continent, cea mai importantă este aceea dela München Das Braune Band von Deutschland (100.000 mărci-2.400 metri). Această probă are caracter internațional, la startul alergării prezentându-se reprezentanții Germaniei, Franței, Italiei și Ungariei.

Țara organizatoare va arunca în luptă pe excelentul Antonyni, câștigătorul din anul trecut, Blasius, Sonnenorden, al doilea în Derby, Rusticus și Tatjana, câștigătoarea premiului Dianei, pentru a nu pomeni decât pe cei mai buni.

Din partea Franței vor alerga Goya, Canzoni, Military și Patoche, care au plecat Miercuri dela Paris, pentru München.

Cabala, campionul turfului maghiar, va reprezenta Ungaria în clasimul premiu dela München, iar din partea Italiei se va prezenta la start Procle, unul din bunii cai italieni de patru ani.

Iată mai jos lista concurenților, cu greutățile și montele respective:

Antonim	62	A. Tucker
Goya	60½	C. Elliott
Procle	60	P. Caprioli
Goldtaler	59½	K. Narr
Blasius	59½	W. Held
Cabala	59½	J. Balog
Patoche	58½	A. Rabbe
Octavionus	55	G. Streit
Nachtschatten	54	Zehmisch
Sonnenorden	54	J. R-berger
Perosi	54	W. Held
Rustiens	54	A. Dilger
Organdy	54	E. Böhlke
Military	54	A. Rabbe
Tatjana	52½	J. Göbl
Canzoni	52½	M. Allemand

La această cursă vor asista și două personalități ale hipismului românesc, care se găsesc actualmente în străinătate. Este vorba de d. Barbu Catargi, vice-președintele Jockey-Clubului și d. inginer I. Matak, vice-președintele Societății Hipice Române de trap.

O PROBA CLASICA A DOI ANILOR: PRIX ROBERT PAPIU

Lai Maison-Laffite se va disputa astăzi una din principalele probe clasice, rezervate cailor de doi ani.

Este vorba de Pria Robert Papiu (75.000 franci 1200 metri), care echivalează cu Omniumul Doi Anilor dela noi.

Sunt înscriși în această cursă 8 concurenți, cei mai buni cai de doi ani francezi.

Dăm numele concurenților cu greutățile și montele probabile:

Lolionda	55	R. Brethès
Wigombison	55	L. Toche
Cabernet	55	C. Bouillon
Alix	54	?
Mr. Deeds	55	W. Johnstone
Grasshoper	55	G. Bridgland
Codor	55	D. Duveau.
La Brabançon	54	A. Dupuit.

11 CONCURENȚI IN GRAND PRIX D'OSTENDE

Meetingul de vară dela Ostende se bucură de un frumos succes, organizându-se în frumoasa stațiune balneo-climaterică a Franței, reuniuni de mare interes.

Azi se va disputa Grand Prix d'Ostende (100.000 franci — 2200 metri).

Sunt înscriși în această cursă 11 concurenți, dar este foarte posibil ca acest număr să se micșoreze.

Montele concurenților nu au fost încă fixate, așa că publicăm numai numele cailor, cu greutățile respective:

Beausart	59
Sifflet	59
Laneret	59
Lancaster	57½
Goulet	57½
Louftémont	55
JuJeiole	55
Tramail	54
Trésor	52
O. N. M.	51½
Parsifal	50

SINGURA CURSA IMPORTANTA DE TRAP: GROSSER ALSTER—PEIS

Cele trei alergări despre care am vorbit mai sus, sunt de galop. Singura cursă mai importantă de trap este Grosser Alster Preis (20.000 mărci — 2000 metri), care se va disputa la Hamburg.

Se contează pe 11 concurenți. Pentru a ne da seama de importanța cursei, trebue să spunem că vor alerga Probst, Muschetone și Xiphias.

Probst este de departe cel mai bun trăpaș german și calul cu care se mândrește crescătoria germană.

Muschetone are la activul său o victorie în premiul Americii. Xiphias, la rândul său, este unul din alergătorii de frunte ai turfului german.

Acești trei cai vor pleca dela 2080 metri

Grosser Alster Preis este pentru Probst, Muscletone și Xiphias un antrenament în vederea premiului Matadorilor, în care acești trei cai, se vor întâlni din nou.

Concurenții, cu distanțele și conducătorii respectivi sunt următorii:

Eulenspiegel	1980	x
Brother Hattie	1980	Heitman
David Bingen	1980	W. Meincke
Holsate	2000	Schimdhuber
Ministrator	2000	O. Vogt
Dagmar	2000	A. Winkler
Woge	2020	Speckmann
Daumling	2040	Heitmann
Xiphias	2080	Frömming
Probst	2080	Ch. Mills
Muscletone	2080	J. Spieb

Gordon Richards

a câștigat a suta cursă în acest an

Luni, la Worcester, campionul jockeilor din Anglia, excelentul Gordon Richards a câștigat a suta cursă din acest an.

Actualmente Gordon Richards se află în mare formă.

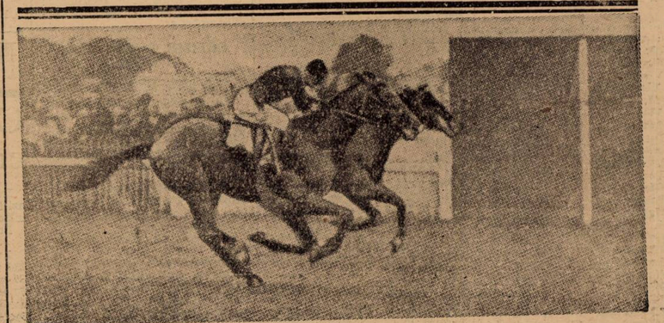

La Chantilly s'a disputat zilele trecute Prix du Gros Chêne. După luptă mare, Romeo (R. Brethes) învinge pe Bon Voyage (G. Bridgland)

CICLISM

Ultimul sprint

Ultimii 349 kilometri din Turul ciclist al Franței

Marea întrecere se termină astăzi. Au abandonat 34 concurenți

Cea mai mare întrecere din lume, „Turul Franței", va fi terminată astăzi, după parcurgerea celor 349 km. dintre Dijon și Paris.

Lupta care a angajat pe cei optzeci și patru de concurenți, peste munți, dealuri și prin văi, prin soare și ploae, vânt și ceață, a însemnat pentru fiecare în parte o frântură de ideal.

Gloria cuceririi victoriei, sau numai a unui loc de frunte în clasamentul final, constitue pentru fiecare concurent satisfacția supremă în sport.

Și, nu trebue să se uite că în Franța, ciclismul se situiază pe primul plan în ierarhia intrecerilor sportive. Așa că își poate oricine închipui pasiunea care a animat pe alergători dealungul celor aproape cinci mii de kilometri.

Deschideți un ziar străin, oricare, în orice limbă, și veți constata că, în adevăr „Turul" este un eveniment impunător.

Trimișii speciali din toate țările, reporteri fotografi, oficiali, reporteri ai caselor de filme, mecanici și menajeri, sanitari și comisari de cursă, toți la o laltă, formează o caravană imensă care timp de o lună a entuziasmat populația Franței.

Intreg traseul probei a fost într'o continuă sărbătoare.

Pe stadionul „Parc de Princes" unde va fi sosirea concurenților din cel de al 33-lea „Tur", învingătorii și învinșii și-au strâns de atâtea ori mâinile, prietenește după supremul efort, care a decis victorii și înfrângeri. Lacrimile de bucurie s'au desnădejde cari au curs în acelaș grad din ochii învingătorilor ca și ai învinșilor, fără a însemna diminuarea unei pretenii, dovedește, din contra, aportul extraordinar al sportului în nivelarea unora din asperitățile sociale.

Infrățirea între popoare prin contactul echipelor de sportivi e strălucite exemplificată de marea competiție ciclistă a „Turului Franței".

CUM E AȘTEPTATA CARAVANA

Sosirea ciciliștilor din „Tur" va însemna pentru zecile de mii de spectatori un moment de delir.

Popularitatea ciclismului e atât de mare, încât, obișnuit, locurile dela „Parc des Princes" sunt luate aproape cu asalt.

In așteptarea ciciliștilor, din ultima etapă se organizează curse speciale.

Programul începe încă dela ora trei, fiind compus din alergări de viteză, curse americane, etc., iar patru gigantice megafoane transmit fazele luptei finale.

CLASAMENTUL

Inaintea cristalizării clasamentului general, acesta se prezintă astfel:

1. S. MAES	111	44	55
2. Vietto		27	
3. Vlaemynck		31	16
4. M. Clemens		33	56
5. Vissers		36	36
6. Marcaillou		40	33
7. Disseaux		40	52
8. Ritserveldt		42	15
9. Lambrichts		46	50
10. Vaneverberghe		48	
11. Gianelel		52	25
12. Passat		54	43
13. Mallet		50	20
14. A. V. Schendel	1	3	2
15. Gallien	1	5	41
16. Thiétard	1	7	32
17. Archambaud	1	9	56
18. Périkel	1	11	50
19. Didier	1	12	53
20. Naisse	1	20	2
21. P. Clemens	1	21	54
22. Galateau	1	24	15
23. Pages	1	31	15
24. Bernardoni	1	40	44
25. Cosson	1	41	55
26. Jaminet	1	47	10
27. Hendrickk	2	1	18
28. Neuville	2	7	45
29. De Korver	2	9	30
30. Louviot	2	10	27
31. Wagner	2	11	27
32. Tassin	2	12	47
33. Berty	2	13	10
34. Cloarec	2	15	28
35. int	2	20	20
36. Yelamos	2	27	30
37. Le Guevel	2	31	28
38. Aureille	2	36	28
39. T. V. Schendel	2	42	37
40. Dominicus	2	43	43
41. Codron	2	56	8
42. Perret	3	1	53
43. Pedroli	3	6	38
44. Fontenay	3	7	38
45. Neuens	3	14	50
46. Le Grèvès	3	28	38
47. Uellemons	3	34	34
48. Feurnier	3	49	6
49. Soffetti	4	4	20
50. Le Moal	4	13	6

După cum se vede, e dat timpul lui S. Maes, integral, iar celorlalți clasați li se indică numai timpul care îi desparte de leader.

Cum va arăta mâine?

In orice caz nu prea mult diferit decât astăzi.

34 ABANDONURI

Dar un lucru suficient de interesant e că din cei 84 concurenți cari au plecat din Paris au abandonat, până acum, 34. E după cum se vede, o cifră record.

Problemele zilei

Noua formulă

a „Turului României", — două etape într'o zi, — este sau nu binevenită?

Discuții technice pe marginea unei inovații

„Turul României", 1939, — ediția 4-a, — aduce o notă nouă în privința traseului: două etape într'o zi.

Faptul l-am consemnat la timp.

Inovația aceasta, care formează caracteristica actuală, a „Tururilor" ce se desfășoară, în diverse țări nu-i totuși propriu zis, o inovație.

Și iată dece.

Metoda etapelor, câte două într'o zi, s'a mai aplicat, la noi, în 1935, când se organizau la jumătatea drumului unei zile, o haltă de o oră, sau o oră și jumătate.

Dela acest criteriu s'a pornit, firește, aducându-i-se o „retușare", prin aceea că pauza o fost mărită.

In această pauză, care va fi de 3, 4 sau chiar 5 ore, se va putea revedea materialul, se va masa, va fi timp de odihnă, o oră sau mai mult, după luarea mesei, fapt deosebit de însemnat.

ESTE SAU NU BINEVENITA ACEASTA FORMULA?

Desigur că nu toate etapele se vor desfășura în felul arătat mai sus, ci din 8 sau 9 zile de mers, 3 sau cel mult 4 vor decurge în semi-etape.

Vestindu-se noua formulă, au fost mulți care n'au găsit-o nimerită.

Chiar și o parte din cicliști, în culise, n'au considerat potrivită formula.

Pentru cei potrivnici acestei formule cât și pentru cititorii noștri, ne luăm îngăduința să lămurim acest punct.

TRECUTUL VORBEȘTE

Experiența stă mărturie din anii trecuți, că etapele de peste 170 km. fără oprire, cu o simplă alimentare volantă, când se lua în fugă o traistă cu alimente deveneau pe ultimii 30—40 km. ceva care numai cursă nu se putea numi.

In cazul acesta, și mai ales pe drumurile noastre negudronate, și sunt destule încă, o etapă de peste 170 km. implică, în mod normal desfășurarea ei fragmentată.

Aceasta spre o cât mai omenească alergare, spre o cât mai rațională împărțire a sforțărilor și spre un cât mai frumos aspect al luptei.

Chiar „Papa Desgrange", după ani și an ide experiențe și formule a găsit că metoda aceasta de fragmentare a etapelor lungi, în „Turul Franței", este cea mai potrivită.

NU MAXIMUL DE REZISTENȚA

Cei care spun că se simt bine mergând fără întrerupere 200 km. nu trebuie să uite că sportul ciclist nu este o întrecere de rezistență.

Patru sau cinci ore de pedalaj viu disputat cu hârțueli, cu ruperi, cu sprinturi violente, reprezintă destul pentru evidențierea valorilor.

Avem nevoe de sport rațional, cu sforțări gradate, fără să se depășească marginea omenescului.

Că uneori, pentru definitiva tranșare a luptei este necesară o etapă sau două, mai lungă, un obstacol mai dur asta este cu totul altceva, dar de aci și până la a disputa toate etapele făr ăoprire, cum cer unii „voinici", trebuie s'o recunoască chiar și ei că e o flagrantă disdisproporție.

OAMENI MEREU BINE DISPUȘI...

Iată cum vedem noi aceste zile cu două etape:

Plecând dimineața la 7 sau la 7 jum. (nu neapărat la 6, cum se proectează) se parcurg 90—110 km. în 3—3 ore jum., ceeace înseamnă că până la ora 11 s'a sfârșit prima etapă și controlul ei.

Intre ora 12-1 se ia masa, iar după o oră și jum. de repaos se pornește pentru o altă sută de kilometri.

Se spune că pauza anchilozează.

Greșală.

Uneori, e adevărat că după o pauză, când pornești iar la prea sunt suple. Dar asta durează câteva minute.

Să ne fie deci îngăduit să fim de partea nouii formule.

EMIL IENCEC

Cursa de viteză de astăzi

între stăvilar și statuia aviatorilor

Inscrierile se fac la start

Gruparea Viforul Dacia organizează astăzi de dimineață, începând dela ora opt, pe șoseaua Jianu, între stăvilar și statuia aviatorilor, o interesantă cursă de viteză, deschisă tuturor categoriilor de licențiați ai F. R. S. C.

O BUNA INIȚIATIVA

Programarea acestei curse mixte prezintă un bun prilej de afirmare a tinerelor elemente, în luptă cu vedetele pedalei noastre.

Și din această întrecere, normal, victoria nu va putea reveni decât consacraților, a căror rutină e hotăritoare în asemenea împrejurări.

Lupta va fi însă dârză și de aici va reeși spectacolul a cărui valoare, desigur, va fi peste așteptări.

Cursa este deschisă tuturor alergătorilor F. R. S. C. pe 1939 din toate clasele.

Toți alergătorii vor avea bicicletele aranjate ca pentru viteză.

Alergătorii care participă la această cursă vor avea chiloți și tricourile reglementare ale clubului din care fac parte. Se admite și schimbător.

Adunarea concurenților se face la orele 7,30 dimineața, iar la orele 8 se va da startul.

Inscrierile se primesc de d. M. Carlaonț pe teren. Taxa de inscriere e de 10 lei.

Premiul I. Categoria I-II: o plachetă.

Premiul I categoria I: o plachetă.

Premiul I. Categoria I-II: o plachetă; categoria III: o medalie; pr. I categ. IIIaonrdlua dalie; categoria începători o diplomă sportivă ciclistă; premiul II categoria începători o diplomă sportivă ciclistă; premiul III categ. începători: o diplomă sportivă ciclistă; premiul IV categoria începători: o diplomă sportivă ciclistă.

Comisari: V. Stănescu N. Antonescu, M. Calaonț.

Judecător: V. Stănescu.

Cronometror: M. Antonescu.

Peste Turul Frantei cade astăzi cortina

(Urmare din pag. I-a)

5. Nord-Est 364 ore 57 min. 17 secunde.

6. Sud-Est 365 ore 11 min. 09 secunde.

7. Olanda 365 ore 34 min. 19 secunde.

8. Vest 369 ore 18 min. 57 secunde.

9. Sub-Vest 369 ore 21 min. 31 secunde.

10. Elveția 370 ore 09 min. 50 secunde.

Astăzi, turul Franței va fi încheiat prin etapa Dijon-Paris. Față de avansul luat, atât în clasamentul individual cât și pe națiuni, Belgia nu mai poate pierde primele locuri.

Două noi înscrieri în cupa României

Eri s'au mai primit la F. R. F. A. două înscrieri în Cupa României:

Șoimii C. F. R. (Galați) și Șoimii (Fălticeni).

Totalul înscrierilor a atins astfel suma de 42.

Poșta redacției

D. DYCK BOGOSSIAN— Constanța — Trimiteți materialul pe adresa ziarului, rubrica ciclism.

Prima zi a cupei Mihail Savu

(Urmare din pag. I-a)

200 M. PIEPT (X)

1. Herz (Sibiu) 3:10,4
2. Lukacs (Sibiu) 3:14
3. Pușcașu (Buc.) 3:18,4
4. Popescu (Buc.)
5. Rotter (Buc.).

ȘTAFETA 4X200 M. (X)

1. Tg. Mureș A 11:10,8
2. București A 12:09.8
3. Tg. Mureș B 12:27,4.

POLO PE APA

București A — București B 7:2 (2:1)

Pentru învingători au marcat Fischer (2), Levita (2), Szabo (2) și Barna, iar pentru învinși Savu și Manloiu.

Tg. Mureș—Timișoara 5:2 (1:2)

Au marcat Vancea (2), Kohn (2) și Kelemen, iar pentru timișoreni Biro și Balint.

In Cupa Mihail Savu după prima zi, clasamentul este următorul:

1. Tg. Mureș 46 p.
2. București 36 p.
3. Timișoara 28 p
4. Sibiu 10 p.
5. Arad 6 p

FLORIN BRATAN

NATAȚIE

Cupa Mihail Savu continuă azi la Tg.-Mureș

In continuare se va desfășura azi la Tg.-Mureș cea de a doua și ultima zi a Cupei Mihail Savu.

Programul este următorul:

ORA 10

200 m. liber (X)
200 m brasse (doamne) (X)
50 m brasse (fetițe)
50 m liber (juniori)
3×50 m. ștafetă (juniori) (X)
3×100 m. ștafetă mixtă (domni) (X)
3×100 m. ștafetă mixtă (doamne (X)

ORA 16

4×100 m. ștafetă (domni) (X).
100 m. spate (doamne) (X)
400 m. liber (doamne) (X)
50 m. liber (copii) (X)
100 m. spate (juniori) (X)
400 m. liber (X)
Sărituri (X)
Polo pe apă (X)

Probele însemnate cu „X" contează pentru „Cupa Mihail Savu".

BOX

Disputa
FRED APOSTOLI - CEFERINO GARCIA
pentru titlul mondial la „mijlocie“ a fost amânată

In seara de 28 c. trebuia să aibă loc la New-York matchul **Fred. Apostoli — Ceferino Garcia,** contând pentru titlul mondial la categoria mijlocie, deținut de Apostoli.

In ultimul moment disputa a fost amânată — se pare— pentru a preîntâmpina un crunt eșec financiar, locațiunea biletelor prezentându-se foarte slabă.

O inițiativă lăudabilă
Capitala se va îmbogăți
cu o nouă sală de box
Sala va funcționa la Garajele Mihăescu

Un emerit sportiv din conducerea garajelor Mihăescu a luat inițiativa, demnă de toată lauda, de a da pugilismului bucureștean o nouă sală de antrenament.

Sala va funcționa la garajele Mihăescu din strada Cobălcescu 45 și va fi pusă sub conducerea maestrului Umberto Lancia, fostul campion național la categoria mijlocie.

Scopul prim al sălii este de a permite funcționarilor și lucrătorilor instituției să se inițieze în nobilul sport al boxului. Totuși, sub rezerva aprobării conducerii, se vor putea antrena aci și amatori și chiar profesioniști străini de instituție.

Grădina „Central“ își redeschide porțile
In regia grupării „Universal“
O reuniune amatoare de box cu un program interesant

Proaspăta grupare „Universal“ organizează pentru Joi 3 August o reuniune amatoare de box care se va desfășura în grădina „Central“ din calea Griviței 166. Programul bine alcătuit cuprinde șapte

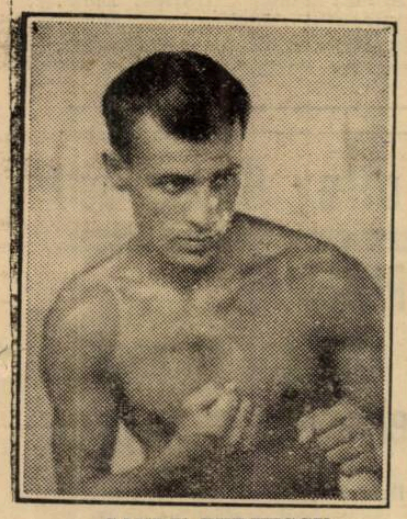

SANDU PERTESCU

întâlniri între cei mai de seamă elevi ai vechei grupări „Central“ care vor încrucișa mănușile cu un lot excelent de pugiliști ai sălii „Turda“. Astfel vor reapare în ring după o îndelungată absență, Gh. Tătărescu, Puiu Obăgilă, Mișu Petrescu, Jean Chirculescu și alții.

Cine a asistat în cursul anului trecut la reuniunile excepționale organizate în grădina „Central“ nu se poate să nu fi rămas plăcut impresionat atât de calitatea programului cât și — mai ales — de stilul frumos de box prestat de elevii acelei grupări. Joi vom asista din nou la reeditarea disputelor înverșunate, de un dramatism rar întâlnit pe ringurile amatoare dela noi. Tot în cadrul acestei reuniuni, maestrul și profesionistul Sandu Petrescu va face un match demonstrativ în compania lui Marin Gașpar pe

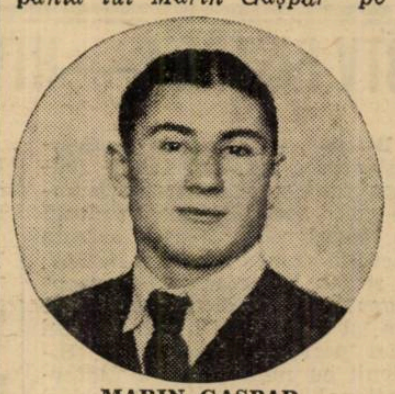

MARIN GAȘPAR

distanța de 3 reprize a 2 minute.

INTALNIRILE SE VOR DESFAȘURA IN ORDINEA URMATOARE

Titi Stoenescu (M. D.), Gheorghe Stoica (U).

Jean Chirculescu (U), Radu Roșianu (M. D.).

Gheorghe Tătărescu (U), Păun Safta (M. D.).

Panal Alexandru (U), Gh. Melinescu (U).

Mișu Petrescu (U), Gehorghe Enciu (M. D.).

Puiu Obăgilă (U), C-tin Tudose (TURDA).

MATCH DE ANTRENAMENT

Sandu Petrescu — Marin Gașpar.

Breack...Stop...Out !..

● Excelentul pugilist Kid Berg înfruntă pe ziua de 1 August la Garfield (New-Jersey) pe localnicul Joey Grebb într'un match de 10 reprize a 3 minute.

● In cadrul unei reuniuni făşurată la Ferrara, italianul **Strozzi** a învins la puncte, în opt reprize, pe elvețianul **Gerber.**

Matchul s'a disputat în limita categoriei mijlocii.

ATLETISM

La Klagenfurt Germania: 58 România: 30
(Urmare din pagina I-a)

Rezultatele technice privite în ansamblu, arată de departe superioritatea adversarilor, noștri, cu toate că performanțele lor nu se pot asemăna cu cele reușite de conaționalii lor în matchul cu Italia de pildă.

De notat însă că echipa Germaniei este formată în majoritate din juniori, fapt care îndreptățește modestia performanțelor.

STOICHIȚESCU ADUCE SINGURA VICTORIE ROMANEASCA

Prima zi a concursurilor n'a marcat decât o singură victorie românească, opera clujeanului Stoichițescu, care la limită de 1 cm. și-a adjudecat proba săritura în lungime cu 6 m. 85.

De notat că această performanță este recordul personal al clujeanului.

Ținând seama de oboseala acestui voiaj plin de peripeții și de faptul că a luptat în fața unor adversari cu un renume creiat de mult, isprava conaționalului nostru este de o deosebită valoare.

KISS A EGALAT RECORDUL SAU PE 800 M.

Cursa de 800 m. plat, deși a adus numai locul secund în clasament reprezentantului nostru Gheorghe Kiss, totuși cu performanța sa de 1 m. 56 s. 4 a egalat recordul român deținut tot de el de acum o lună de zile.

Incăodată Kiss a arătat că este cel mai bun demi fondist român, cursa de 1.500 m. ce se va desfășura mâine (azi N. R.) indicându-l ca mare favorit

CUM S'AU COMPORTAT CEILALȚI

Anton Cristea ca de obiceiu a pierdut cursa de 100 m. plat datorită unei plecări reținute, clasându-se în locul trei cu 11 s. 2, urmat de Virgil Ludu cu 11 s. 4.

Germanul Müller câștigătorul acestei probe cu 10 s. 8, a făcut o cursă extraordinară.

Acelaș Müller și-a adjudecat, tot în cadrul acestor concursuri și decathlonul cu un punctaj admirabil.

Cursa de 110 m. garduri a fost ghinionistă pentru culorile noastre.

După o plecare bună, Maesciuc, la al patrulea gard se lovește serios la picior, determinându-l să cedeze cursa, terminând greu în 17 s. 5.

Negru, ca și la București, s'a mulțumit cu 16 s. 9.

Biro la ciocan, Nemetz la 400 m. plat ,au arătat tot ce au putut. Catona n'a făcut deplasarea, aruncând în locu-i Gurău.

In general, rezultatele noastre trebuiesc privite prin prisma faptului că ne-am prezentat extenuați de un voiaj de 28 ore, în fața unor adversari serioși.

IUGOSLAVII INVINȘI

Concomitent s'a disputat și matchul Germania—Iugoslavia, care a revenit gazdelor cu 54,5—35,5 puncte.

Vecinii noștri au prezentat o echipă de 35 atleți cari au fost cantonați înainte de match la Lubljana.

REZULTATELE TECHNICE COMPLETE

100 m. plat
1. Muller (G.) 10 s. 8
2. Robert Strunkl (G.) 10 s. 9
3. *Cristea* (R.) 11 s. 2
4. *Ludu* (R.) 11 s. 4

400 m. plat
1. Rose (G.) 49 s. 5
2. Krisper (G.) 50 s. 7
3. *Nemetz* (R.) 52 s. 2
4. *Lazăr* (R.) 52 s. 6

800 m. plat
1. Ritter (G.) 1 m. 55 s. 9
2. *Kiss* (R.) 1 m. 56 s. 4 (record român egalat).
3. Laventer (G.) 1 m. 56 s. 5
4. *Lăpușan* (R.) 2 m. 06 s. 0

110 m. garduri
1. Leitner (G). 15 s. 3
2. Langmayr (G.) 15 s. 7
3. *Negru* (R.) 16 s. 9
4. *Maesciuc* (R.) 17 s. 5

LUNGIME
1. STOICHIȚESCU (R.) 6 m. 85
2. Doujak (G.) 6 m 84
3. Müller (G.) 6 m. 74
4. *Yost* (R.) 6 m. 20.

PRAJINA
1. Proksch (G.) 3 m. 70
2. Jenk (G.) 3 m. 50
3. *Maesciuc* (R.) 3 m. 40
4. *Banffy* (R.) 3 m. 20

GREUTATE
1. Oonfal (G.) 13 m. 87
2. Tiefel (G.) 13 m. 79
3. *Gurău* (R.) 13 m. 75
4. *Havaleț* (R.) 12 m. 0

CIOCAN
1. Maegr (G.) 54 m. 53
2. Beyer (G.) 52 m. 99
3. *Biro* (R.) 45 m 94
4. *Gurău* (R.) 25 m. 0

Punctajul : Germania 58 puncte — 30 puncte.

Azi pe A. N. E. F.
un concurs atletic mixt

Profitând de faptul că în programul F. R. A. nu figurează nici o competiție, liga de atletism Muntenia va organiza azi, începând dela 8.30 dimineața, un concurs atletic mixt deschis atleților din categoria III, începători, fetelor și copiilor.

Prin factura lui concursul nu promite a fi prea interesant.

Cu toate acestea, el poate fi un prilej nimerit pentru începători — în special — de a se releva.

Este cunoscut că ultima vreme a marcat goana cluburilor bucureștene după talente noui, cu care să-și regenereze vechile cadre.

De remarcat un lucru: copiii prinși până acum în mod exclusiv de mrejele foot-ball-ului, au răspuns — dovada este concursul de Duminica trecută — într'un număr nescontat de mare, unii dintre ei dovedesc a fi talente.

Așa este cazul lui Popian care a impresionat în cursa de 500 m. adjudecându-și-o în chip de inițiat.

Și astăzi, ca și în concursurile precedente, probele pentru fete n'au fost neglijate.

Pe zi ce trece, conducătorii ligii Muntenia dau o mai mare atenție acestei categorii, urmând cu stricte4e litera programului de activitate pe care și l-a propus la începutul acestui sezon.

Roadele s'au văzut. Grupul fetelor se mărește pe zi ce trece, iar rezultatele tehnice reușite de ele sunt într'o continuă ascendență, arătând cu prisosință că atletismul femenin bucureștean, intrat de multă vreme în desuetudine, e pe cale de redresare.

INSTRUCȚIUNI IN LEGATURA CU CONCURSUL

Inscrierile concurenților se primesc pe teren până la ora 8 dim., taxa de înscriere fiind de 2 lei de fiecare atlet.

Concursul începe la ora anunțată, adic ăla 8.30 precis, domnii oficiali și atleții fiind rugați să fie prezenți pe stadion cu o oră înainte de începerea concursului.

Prin începători se înțelege toți acei cari până azi n'au mai luat parte la niciun concurs oficial, iar la categoria copii nu pot participa decât cei născuți în 1925 și mai târziu.

Pentru fete greutatea este de 4 kgr., iar sulița de 400 gr.

Pentru primii trei clasați la categoriile fete și copii, liga va decerne câte o diplomă.

PROGRAMUL

Ora 8.30: 5000 m. plat categoria III-a;

8.35: greutate fete, începători și categ. III;

8.45: 100 m. plat începători serii;

8.50: 100 m. plat categoria III serii;

9: 500 m. copii;

9.15: 1000 m. plat categ. III și începători;

9.25: înălțime fete, copii începători și categ. III;

9.30: 300 m. plat categ. III;

9.45: 60 m. plat fete;

10: suliță, fete, începători și categ. III;

10.20: săritura în lungime,

11.00: 500 m. plat fete;

fete, copii începători și categoria III;

;ș: .,tr nrdlu mfwyp aoiaoioi

10.40: 100 m. plat finală;

11: 100 m. plat finală cate-

11.10: 60 m. copii;

goria III;

11.20: ștafeta 4x200.

JURIUL TECHNIC

Directorul reuniunei și judecător arbitru: Ioan C. Petrescu, președintele ligii;

Judecător la sosire: ing. Radu Filitti, și Costică Maxim;

Cronometrori: Constantin Leoveanu, Titus Ianculescu, Eugen Stoian și Constantin Beju;

Comisari la aruncări: Petre Fesci, Ion Ionescu și Scopilide;

Comisari la sărituri: Vasile Manolescu, arh. C. Kerasky și Ion Paraschivescu;

Secretar: Haralambie Ionescu, ajutor Gh. Vasilieff;

Specker: Guido Garulli;

Starter: Ion Cristea și Ion C. Petrescu;

Cassier: arh. C. Kerasky;

Comisar cu ordinea: Lt. Petre Alexandrescu și Vasile Firea.

Tratați blenoragia...

dela început: veți evita astfel ca ea să nu devină cronică și să nu se eternizeze. Blenoragia este o maladie contagioasă produsă de un microb: gonococul lui Neisser asemănător oarecum cu niște boabe de fasole reunite câte două la o mică distanță prin fața lor concavă. Acest microb se găsește în celulele mucoase și în puroiu: el poate chiar să circule în sânge și să contamineze organele vecine cauzând orchită, metrită, salpingită. Doui excelenți practicieni, Dl. Dr. Henry Labome și Dl. Dr. Maldès, în memoriile lor au stabilit precis marea valoare terapeutică a produsului Pagéol remediu modern și specific al blenoragiei care scurtează repede durata scurgerei și în acelaș timp îi modifică natura.

(ss) Dr. Renouard

La farmacii și droguerii

Sporturi mecanice

Automobilistul PETRE CRISTEA şi-a înaintat înscrierea în „Tourist Trophy"-ul englez

Alergarea se va disputa în ziua de 2 Septembrie pe circuitul Donington

Am anunţat încă de acum câteva luni proectul excelentului nostru automobilist Petre Cristea de a participa în marea cursă engleză „Tourist Trophy" sorocită pentru data de 2 Septembrie.

Zilele trecute, sosind dela Muenchen unde şi-a dus maşina spre revizuire, compatriotul nostru ne-a vizitat în treacăt şi ne-a confirmat intenţia de a pleca în Anglia.

In cursul zilei de eri s'a petrecut un fapt însă, care înlătură orice dubiu. Ajutat de neobositul sportiv care este d. A. G. G. de Chastelain, directorul societăţei „Unirea" de petrol, Petre Cristea şi-a completat buletinul de înscriere pe care îl va înainta astăzi celor în drept.

Deci, participarea admirabilului nostru pilot în marea alergare engleză nu mai poate fi pusă la îndoială. Petre Cristea va concura în competiţiunea care consacră pe alergătorii automobilişti şi nu este imposibil ca el să realizeze dincolo de Mânecă, una din acele performanţe menite să-i asigure loc de cinste în lotul celor mai de seamă piloţi ai continentului.

UN HANDICAP JUDICIOS

Alergarea denumită „Tourist Trophy" se va disputa în ziua sus arătată, pe faimosul circuit dela Donington, pe care se dispută toate alergările importante organizate de englezi.

Intrecerea se va alerga sub formă de handicap, egalizarea şanselor făcându-se în baza capacităţei cilindrice a motoarelor cu cari sunt prevăzute trăsurile participante.

In acest fel, toţi concurenţii pot emite pretenţiuni de victorie. Vom mai adăuga că, până în prezent, alergarea dela Donington a întrunit adeziunile a 30 concurenţi.

Alergarea automobilistă de viteză pentru cupa „Ciano" se dispută astăzi pe circuitul Livorno

Au aderat la condiţiunile intrecerii 29 concurenţi

Pe circuitul Livorno se dispută astăzi alergarea automobilistă de viteză pentru cupa „Ciano" trofeu pus în competiţiune de ministul de externe al Italiei.

Circuitul pe care se desfăşoară această importantă întrecere măsoară 25 km. 085 lungime şi va fi acoperit de 15 ori, totalizându-se astfel 351 km. 200.

Deschisă automobilelor cu capacitate cilindrică de 1500 cmc. alergarea nu va străluci prin participarea conducătorilor străini căci în rândul înscrişilor nu figurează decât patru nume străine, dar şi purtătorii acestor nume vor pilota maşini de provenienţă italiană.

Fabrica Maserati va arunca în luptă un lot impresionant de trăsuri printre cari s'au rătăcit şi câteva Alfa Romeo şi o altă maşină lipsită de suprafaţă.

Au aderat la condiţiunile probei următorii 29 concurenţi:

INVITAŢI

Venturelli Mario (Maserati 1500).
Pelassa Giorgio (Maserati 1500).
Brezzi Andrea (Maserati 1500).
Teagno Edoardo (Maserati 1500).
Bonomi-Baruffi (Maserati 1500).
Barbieri Guido (Maserati 1500).
Romano Emilio (Maserati 1500).
Lami Catullo (Maserati 1500).
Platé Gigi (Maserati 1500).
Meregalli Guido (Maserati 1500).
Pagliano Tomaso (Maserati 1500).
Corsi Secondo (Maserati 1500).
Platé E.-Soffietti (Maserati 1500).
Ruggeri Arialdo (Maserati 1500).
„Ventiquattro" (Rocca 1500).

INSCRIŞI

Pietsch Paul (Maserati 1500).
Rocco Giovanni (Maserati 1500).
Dipper Hainz (Maserati 1500).
Joa Leonard (Maserati 1500).
Taruffi Piero (Maserati 1500).
De Graffenried (Maserati 1500).
Wakefield J. P. (Maserati 1500).
Trossi C. F. (Maserati 1500).
Villoresi Luigi (Maserati 15000).
Cortese Franco (Maserati 1500).
Farina G. (Alfa Romeo 1500).
Biodetti C. (Alfa Romeo 1500).
Aldrighetti G. (Alfa Romeo 1500).
Severi F. (Alfa Romeo 1500).

LUPTA INTERESANTA IN PERSPECTIVA

Prezenţa în cursă a câtorva alergători consacraţi asigură spectaculozitatea ei. Intre Paul Pietsch, Hainz Dipper, de Graffenried, Wakefield, Luigi Villoresi, Trossi, Farina şi Biondetti o alegere este cum nu se poate mai grea.

Prin simpla impresie vom acorda o mică preferinţă lui Luigi Villoresi care a arătat în timpul din urmă o formă constantă şi care pe deasupra se bucură de avantajul de a concura pe un circuit pe care îl cunoaşte admirabil.

Duminică 6 August

Lt. Budişteanu atacă recordul Bucureşti-Braşov cu o maşină Skoda şi va participa la „Marele premiu al oraşului Braşov„

Recordul distanţei Bucureşti-Braşov a început să pasioneze pe automobiliştii români. Şi faptul nu poate fi decât îmbucurător, deoarece, numai printr'o adversitate — sportivă bineînţeles — perpetuă, se poate ajunge la stabilirea unor recorduri superioare.

LT. BUDIŞTEANU INTRA DIN NOU IN HORA

După încercarea reuşită a lui Papană, aceea eşuată — din cauza unei pene — a lui Calcianu şi pregătirile lui Bohori, un nou concurent intră în hora recordmanilor.

E locotenentul Budişteanu.

DUMINECA 6 AUGUST

Aseară, Budişteanu ne-a telefonat dela Deva, anunţând că a făcut pregătiri excepţionale în vederea stabilirei unui nou record pe distanţa Bucureşti-Braşov.

Tentativa va fi făcută cu o maşină specială Skoda şi, după randamentul reuşit la antrenament, lt. Budişteanu e convins că va depăşi timpul realizat de Papană.

După cum se ştie, noul pretendent la acest record nu e un novice. El a mai făcut o tentativă, anul trecut, când a depăşit recordul lui Papană cu o zecime de secundă.

Acesta s'a revanşat însă strălucit, stabilind un timp cu zece minute mai bun decât al lui Budişteanu.

MIERCURI IN BUCUREŞTI

Pentru a-şi desăvârşi pregătirile, Budişteanu urmează a veni în Capitală Miercuri cu avionul.

LA MARELE PREMIU AL BRAŞOVULUI

După această încercare de record, Budişteanu va participa la „Marele premiu al oraşului Braşov", cu aceiaş maşină, la categoria sport.

Noi îi urăm succes.

Gruparea Arma se înscrie astăzi în „Marele premiu al oraşului Braşov"

In cursul zilei de astăzi, unul dintre conducătorii grupărei motocicliste ARMA din Bucureşti se va deplasa la Braşov spre a prezenta spre înscriere în „Marele Premiu al oraşului Braşov", următoarea listă:

MOTOCICLETE SOLO

Wilhelm Richter, Norton 500 cmc. sport
H. von Engelbrechten, Zuendapp 500 cmc. sport.
Vasile Petrescu, TWN 500 cmc sport.
Nicolae Nicolici, X sport.
Dan Tatuşescu, BMW 600 cmc sport.
Radu Tatuşescu, X sport.
Nicolae Nicolici, X curse.
Iosif Roman Rudge 500 cmc. curse.

MOTOCICLETE CU ATAŞ

Savel Simioniuc, BMW 600 cmc.
Teodor Porojan, Zuendapp 800 cmc.
Otto Pfennings, Zuendapp 600 cmc.

Renunţarea la ediţia de anul acesta a „Marelui premiu al Italiei" este probabilă

Lucrările de pe autodromul Monza nu pot fi terminate în actualul sezon

In ultimul timp s'au publicat în presa străină unele indiscreţiuni asupra posibilităţei anulărei ediţiei de anul acesta a „Marelui Premiu al Italiei" cum şi renunţarea la ultima probă de campionat al Italiei.

Deşi conducătorii Automobil Clubului Regal Italian nu au dat niciun comunicat în această privinţă, iniţiaţii cred a şti că ştirile de mai sus nu sunt de domeniul fanteziei şi că finalmente, cele două competiţiuni vor fi scoase din programul de activitate al R. A. C. I.-ului.

„Marele Premiu al Italiei" nu se va putea disputa — cum se hotărise — pe autodromul Monza, întrucât lucrările începute pentru construirea unei noui tribune cum şi cele pentru rectificarea pistei, nu pot fi terminate anul acesta.

S'a crezut că este mult mai bine să se renunţe la cele două alergări decât să se sacrifice o operă care are nevoe, spre desăvârşire, de timp preţios şi s'a decis să se amâne pentru viitoarea stagiune, inaugurarea vastei tribune şi a pistei care va fi complet renovată şi refăcută din nou, pe o distanţă de aproape trei kilometri.

In ce priveşte proba de campionat naţional care urma să se dispute pe pista autodromului dela Monza, organizatorii au luat contact cu mai marii forului italian de specialitate spre a studia posibilitatea organizărei acestei alergări pe alt circuit.

Referitor la această chestiune nu se poate anticipa, deocamdată, nimic precis. Totuşi nu este exclus ca, în ultimul moment să se renunţe şi la această întrecere.

HAND-BALL

BTV-BISTRIŢA—HTV-SIBIU, 12:9

Bistriţa. — Jocul s'a desfăşurat corect, excepţional de frumos şi spectaculos, terminându-se cu o victorie bine meritată a bistriţenilor. Prin aceasta victorie tânăra formaţie B. T. V. a reuşit o performanţă excepţională, arătând că dispune de un lot capabil de a înfrunta cei mai periculoşi adversari. Sibienii cu numeroşii lor „internaţionali" au cedat technicei şi rapidităţii bistriţenilor, fiind astfel eliminaţi pentru prima dată din campionatul naţional. Bistriţenii vor disputa acuma finala campionatului cu ACFR-Bucureşti.

Dela început au dominat bistriţienii având un atac irezistibil condus de singurul lor „internaţional" Hugo Hanek care a fost secondat cu mult succes de înaintaşii Inger şi Graef. Hanek este un mare jucător, având locul lui şi în reprezentativa naţională, iar tânărul Inger promite de a deveni al doilea „internaţional" recrutat din această grupare. Fundaşii şi mijlocaşii au format o apărare bună, reuşind să zădărnicească atacurile cele mai periculoase ale sibienilor. Braun şi Berger erau tacticienii apărării, ajutaţi de neobositul Hoch şi de tânărul Prall, care promite mult pentru viitor. Toţi jucătorii au fost la locul lor, echipa prezentând o omogenitate perfectă. Din echipa sibienilor s'a distins portarul Zoller care este unul dintre cei mai buni goal-keeper din ţară. Henning a fost cel mai bun dintre înaintaşi iar Haffer a impresionat ca fundaş în apărare. Arbitrul, d. Schlecht a condus partida corect.

Echipele s'au prezentat în următoarea formaţie:

Bistriţa: Klein, Hoch, Prall, Braun, Berger, Schiffbäumer, Graef, Inger, Weber, Nief, Hanek.

Sibiu: Zoller, Haffer, Liess, Fogaraschi, Höchsmann, Steilner, Halmen, Heidel, Kirschner, Henning, Forts.

Volley Basket-ball

PREDEALUL a câştigat turneul dela Poiana Ţapului

Poiana Ţapului, 28. — Turneul de volley-ball desfăşurat astăzi în localitate a atras numeroşi spectatori cari au rămas mulţumiţi de felul cum echipele şi-au apărat „culorile" !?! căci partidele au fost foarte spectaculoase.

Spre surprinderea generală reprezentativa Predealului a reuşit să câştige, acest lucru datorându-se exclusiv tehnicei cu care echipierii erau înzestraţi.

Iată rezultatele:

Predeal-Sinaia 15-8, 15-7.

Predeal-Poiana Ţapului 15-5, 15-13.

După cum se poate vedea superioritatea învingătorilor a fost netă.

Iată acum formaţiile primelor clasate:

Predeal: Florin Popescu, Gică Cociu, Gigi Chirculescu, Gicu Epuran, Sotir Petre şi Alexandrescu Fănel.

Poiana Ţapului: Iordăchescu, Titinel Theodorescu, Lulu Vasilsecu, Nellu Stamatescu, Nicu Crivăţ şi Bebe Petrescu.

Din aceştia s'au remarcat Cociu şi Chirculescu dela Predeal, iar Iordăchescu şi Titinel Theodorescu au fost cei mai buni dela Poiana

ULTIMA ORA

Numai cicliştii amatori pot concura în Turul României

Comitetul federal a stabilit traseul cursei 1600 km. în 9 etape

Comunicatul federaţiei de specialitate

Faţă de activitatea modestă din ultimii doi ani, programul internaţional al FRSC se prezintă excepţional pentru sezonul actual.

Începând cu Balcaniada şi continuând cu Turul României, ciclismul românesc va trăi momente excepţionale în acest an. Marele eveniment însă, rămâne Turul României.

Deaceia, federaţia de ciclism a înţeles să-i acorde importanţa pe care o merită. Astfel, în şedinţa de Vineri seara a Comitetului federal, a fost stabilit traseul şi s'au luat unele hotărîri de mare importanţă.

Pregătirile începute de FRSC lasă să se întrevadă perfect că forul român, c[illegible] nizator al acestei curse, e pătruns de importanţa ei şi acţionează în consecinţă.

Asupra hotărîrilor luate vom reveni într'un număr viitor. Deocamdată, publicăm

COMUNICATUL FEDERAŢIEI

Comitetul federal F. R. C. întrunit în seara zilei de 28 Iulie a. c., sub preşedinţia d-lui V. Canarache, după ce a procedat la împărţirea premiilor la zi şi a luat un prim contact cu alergătorii principali în vederea antrenamentului pentru Balcaniadă şi Turul României, Comitetul federal a luat următoarele hotărîri:

NUMAI AMATORI IN TURUL ROMANIEI

Turul Ciclist al României va fi alergat numai de licenţiaţi români şi străini din clasele amatori şi independenţi, profesioniştii fiind excluşi. In acest sens s'au făcut şi invitaţiile către federaţiile străine.

1600 Km. IMPARŢITI IN NOUA ETAPE

Turul Ciclist al României va începe de la 7 Septembrie şi se va termina la 18 Septembrie 1939, însumând 1.600 km. în următoarele 9 etape :Bucureşti — R. Sărat — Bârlad — Iaşi — Suceava — Vatra Dornei — Cluj — Sibiu — — Craiova — Bucureşti.

O SINGURA IMPRECIZIE

In privinţa celei de a 9-a etapă, d. Cornel Marinescu va parcurge zilele acestea traseul cu automobilul pentru a constata şi a hotărî dacă această ultimă etapă se va alerga dela Craiova prin Piteşti sau prin Corabia şi Alexandria la Bucureşti.

UN NOU CICLIST

Se afiliază noua grupare ciclistă Crişana din Oradea.

Campionul lumii la „cocoş" SIXTO ESCOBAR, învingător la puncte

Boxând la Mont Freedonn, în New-Jersey, *Sixto Escobar*, campionul mondial al categoriei cocoş, a recoltat o nouă victorie.

Invinsul lui Escobar este *Johnny Buff*, care după 8 reprize a cedat net la puncte.

După o luptă aprigă, Finlanda a dispus de cele două echipe ale Suediei

Stockholm, 29. — **Joi şi Vineri s'a disputat aci matchul internaţional de atletism între echipele naţionale ale Finlandei şi Suediei.**

In acelaşi timp, echipele B. ale celor două ţări s'au întâlnit la Helsinki.

Amândouă matchurile au fost câştigate la limită de Finlanda, după o luptă înverşunată în care au fost doborîte 4 recorduri suedeze şi trei finlandeze.

Rezultatul matchului dela Stockholm este 112:102 puncte, iar al celui dela Helsinki 113:101 puncte, în favoarea Finlandei.

Rezultatele mai interesante:

La Stockholm:

200 m.: 1. Strandberg (S) 22.1 s.; 2. Lindberg (S) 22.2 s.

1500 m.: 1. Andersson (S) 3 min. 48.8 sec. record suedez; Jansson (S) 3 min. 49,2 sec.; 3. Hartikka (F) 3 min. 60 sec. record.

10000 m.: 1. Maeki (F) 30 min. 35,4 sec.; 2. Salminen (F) 30 min. 35.6 sec.; 3. Tillman (S) 30 min. 42.2 sec., record suedez.

110 m. garduri: 1. Lidman (S) 14.2 sec., record suedez.

3000 m. obstacole: 1. Iso Hollo (F) 9 min. 08.8 sec.; 2. Larsson (S) 9 min. 09 sec., record suedez.

Prăjină: 1. Laehdesmaeki (F) 4.10 m. record finlandez.

Triplu salt: 1. Rajasaari (F) 15.41 m.; 2. Noren (F) 14.95 m.

Aruncarea discului: 1. Bergh (S) 47.82 m.

Aruncarea suliţei: 1. Jaervinen 72.24 m.; 2. Nikkanen 69.36 m.

4X400 m. stafetă: 1. Suedia 3 min. 16.2 sec.; 2. Finlanda 3 min. 16.6 s., record finlandez.

La Helsinki:

200 m.: 1. Kronquist (F) 22.4 sec.

1500 m.: 1. Borjesson (S) 3 min. 57.4 sec.

10000 m.: 1. Laihoranta (F) 30 min. 47.4 sec.

Prăjină: 1. Gustafsson (S) 4 m.

Triplu salt: 1. Lovaara (F) 15.01 m.

Aruncarea discului: 1. Haeninen (F) 46.42 m.

Suliţa: 1. Nikkola (F) 72.16 m.

3000 m. obstacole: 1. Tueminen (F) 9 min. 12.6 sec.

4X400 m. stafetă: 1. Finlanda 3 min. 21.6 sec.; 2. Suedia 3 min. 21.6 sec.

Caralulis şi Schmidt învingători la Berlin

La turneul internaţional de tennis al clubului Beau-Weiss dela Berlin, atât Caralulis cât şi Schmidt au câştigat primele lor matchuri.

Rezultatele : Caralulis b. *Cramer 6:2, 7:5 ;* Schmidt b. *Hammersley (Chili) 6:3, 6:1 ; Cernik b. Hartz 6:2, 6:4 ; Del Bello b. Sander 7:5, 0:6, 12:10.*

SIMPLU DOAMNE : Florian b. Rosenow 6:2, 6:3 ; Thiemen b. Käppel 6:4, 6:3 ; Hein Müller b. Schilf 6:4, 6:0.

Turneul internaţional de polo pe apă dela Doetinchem (Olanda) a debutat printr'o surpriză : Italia - Germania 4-4 (3-2)

Amsterdam, 29. — *Azi după amiază s'a inaugurat la Doetinchem, în prezenta unei asistenţe selecte şi numeroase, în rândurile căreia se găsea şi Principele consort Bernhardt al Olandei, turneul internaţional de polo pe apă pentru „Cupa Horthy".*

Chiar în prima zi s'a înregistrat o mare surpriză.

Echipa Italiei, în mare progres a terminat la egalitate cu Germania.

Italienii practicând un joc iute au fost în tot timpul superiori adversarilor, şi numai pregătirea tehnică a germanilor a salvat pe eternii finalişti ai campionatelor mondiale dela un eşec sigur.

In celelalte două matchuri Ungaria a dispus de Olanda iar Belgia şi Franţa au terminat la egalitate. Iată rezultatele:

UNGARIA — OLANDA
4:1 (2:0)

Au marcat pentru învingători: Németh (4) şi Rostelan pentru gazde.

BELGIA — FRANŢA
2:2 (2:0)

ITALIA — GERMANIA
4:4 (3:2)

Pentru italieni Ghira a marcat 3 goaluri şi Ognio unul, iar pentru germani au înscris Schultze (3) şi Schneider.

Turneul va continua mâine cu următorul program:

Belgia — Olanda.
Ungaria — Italia.
Germania — Franţa.

Nu voi pleca în America decât după ce voi disputa matchul-revanşă în compania lui Walter Neussel a declarat presei Max Schmeling

Fostul campion mondial a primit numeroase oferte din Statele-Unite

Berlin, 29. — Max Schmeling, campionul Europei la toate categoriile, a declarat ziarului B. Z. am Mittag, că nu poate pleca deocamdată în Statele Unite, deoarece intenţionează să acorde în cursul lunei Septembrie un match revanşă lui Walter Neussel.

Schmeling arată, că a primit mai multe oferte de a întâlni în America pe Tony Galento, Lou Nova, precum şi pe Red Burman. A refuzat însă telegrafic aceste oferte ale managerului Mike Jacobs.

Italia conduce cu 4-0 în matchul de tennis împotriva Ungariei

Trieste, 29. — Eri a început în localitate matchul amical de tennis dintre echipele Italiei şi Ungariei.

După ce eri la simplu, italienii Scotti şi Canepele au învins pe Bartos şi Dallos, azi la dublu perechile gazdă Vido-Cucelli şi Taroni-Quintavalle au dispus de cuplurile Ferenczy-Bartos şi Szigeti-Dallos astfel că Italia a ajuns să conducă cu 4:0.

Rezultatele de azi au fost:

Vido-Cucelli b. Ferenczi, Bartos 6:1, 6:2, 6:1; Taroni, Quintavalle b. Szigeti, Dallos 6:4, 7:5, 6:2.

Gloria C.F.R. a cumpărat buna credinţă a portarului Varday la Galaţi

Telegrama trimisă la F.R.F.A de preşedintele Mureşului

Mituitul e anchetat de poliţie

Eri după amiază a sosit la F.R.F.A. o telegramă senzaţională din partea grupării Mureşul, care anunţă că diriguitorii clubului posedă dovezi cum că portarul Varday ar fi fost cumpărat de Gloria C.F.R. în matchul dela Galaţi prin delegatul ei Makkay, ajutat de jucătorul Farkaş Vladimir, dela acelaş club.

Telegrama adaugă că portarul Varday este momentan anchetat de poliţia oraşului.

Acuzaţiile sunt cum nu se poate mai precise şi d. maior Roşu este de o seriozitate prea încercată pentru ca să se hazardeze la o astfel de afirmaţie fără dovezi precise.

Cum se poate permite promovarea unui club care vine cu asemenea sisteme ?

Gloria C.F.R. are datoria — în cazul când se ştie curată — să lămurească cel mai neîntârzait acest caz.

Pentru noi, procesul este deschis şi vom urmări cu cea mai mare atenţie mersul anchetei oficiale, neîngăduind în nici un caz ca ceva să fie trecut sub tăcere în această chestiune.

O reprezentativă amatoare a Franţei în America de Sud

Comisiunea amatoare a Federaţiei franceze de box duce tratative cu Federaţia argentineană, pentru a deplasa în America de Sud o echipă de opt boxeuri francezi. In cazul când tratativele vor fi încununate de succes, plecarea se va efectua la 20 August iar întoarcerea va avea loc spre sfârşitul lui Octombrie.

Automobilistul JENKINS accidentat la Bonneville

Automobilistul american A. C. Jenkis îşi propusese — conform celor publicate de noi — să atace propriul său record de viteză pe distanţa de 24 ore.

In acest scop, temerarul pilot s'a stabilit la Bonneville pe pista lacului sărat de acolo şi a şi început seria pregătirilor. Ghinionul l-a urmărit însă dela început şi chiar dela primele încercări Jenkins a căzut victima propriei lui temerităţi.

Pe când gonea cu peste 300 km. pe oră, maşina pilotată de el a luat foc. Jenkins a depus toate eforturile spre a opri şi a se salva. Totuşi, flacările i-au pricinuit numeroase şi grave arsuri, fapt care a determinat internarea lui în spital.

Starea lui Jenkins inspiră destul de serioase îngrijorări.

Vederea dintr'un padoc

LA CRESCATORIA TARGŞOR

D-na Dr. Dumitraş, cunoscuta proprietară, oferă zahăr reproducătoarelor Parasz, Padua şi Ardennes

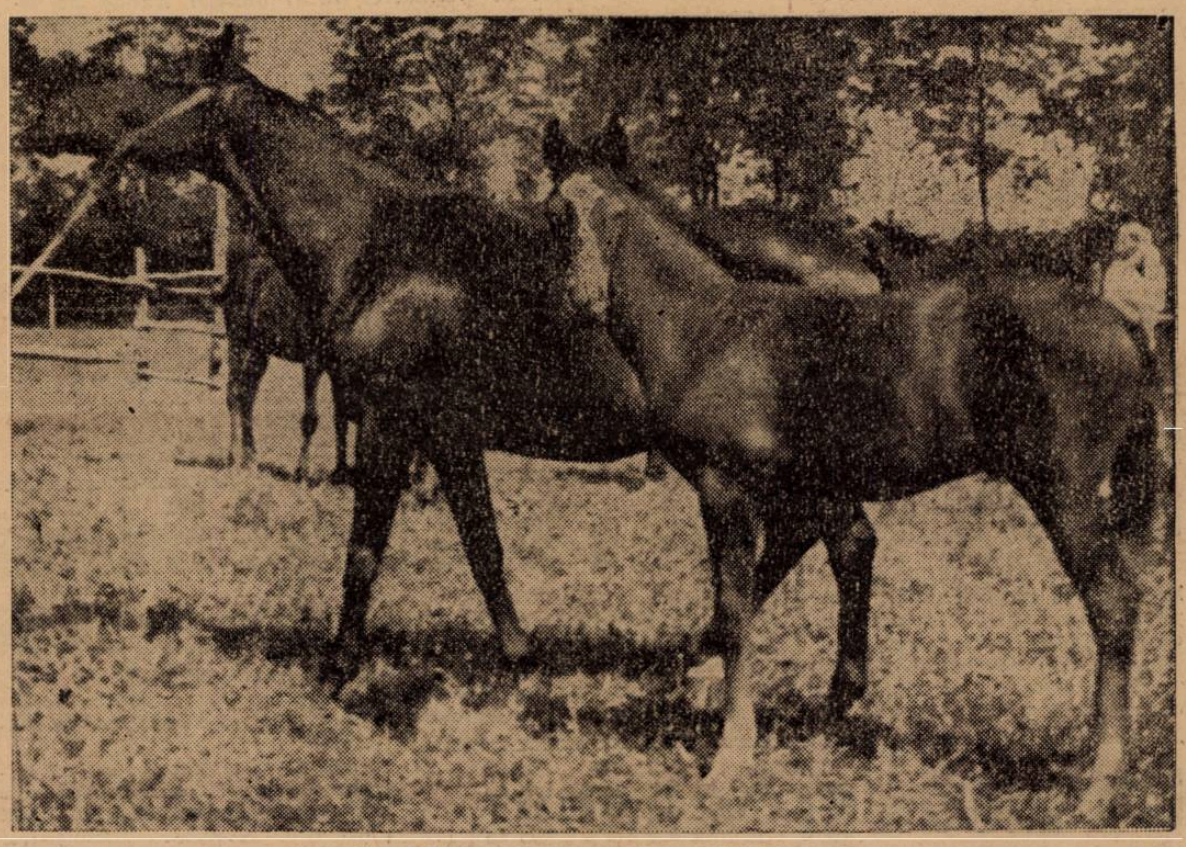

Csinta lan cu frumosul ei foal din Bir mah

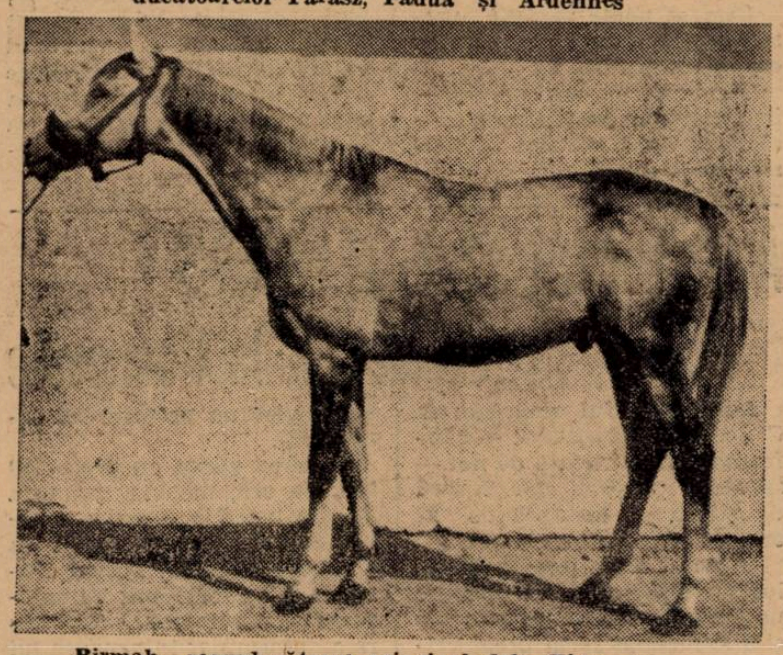

Birmah, reproducătorul principal dela Târgşor

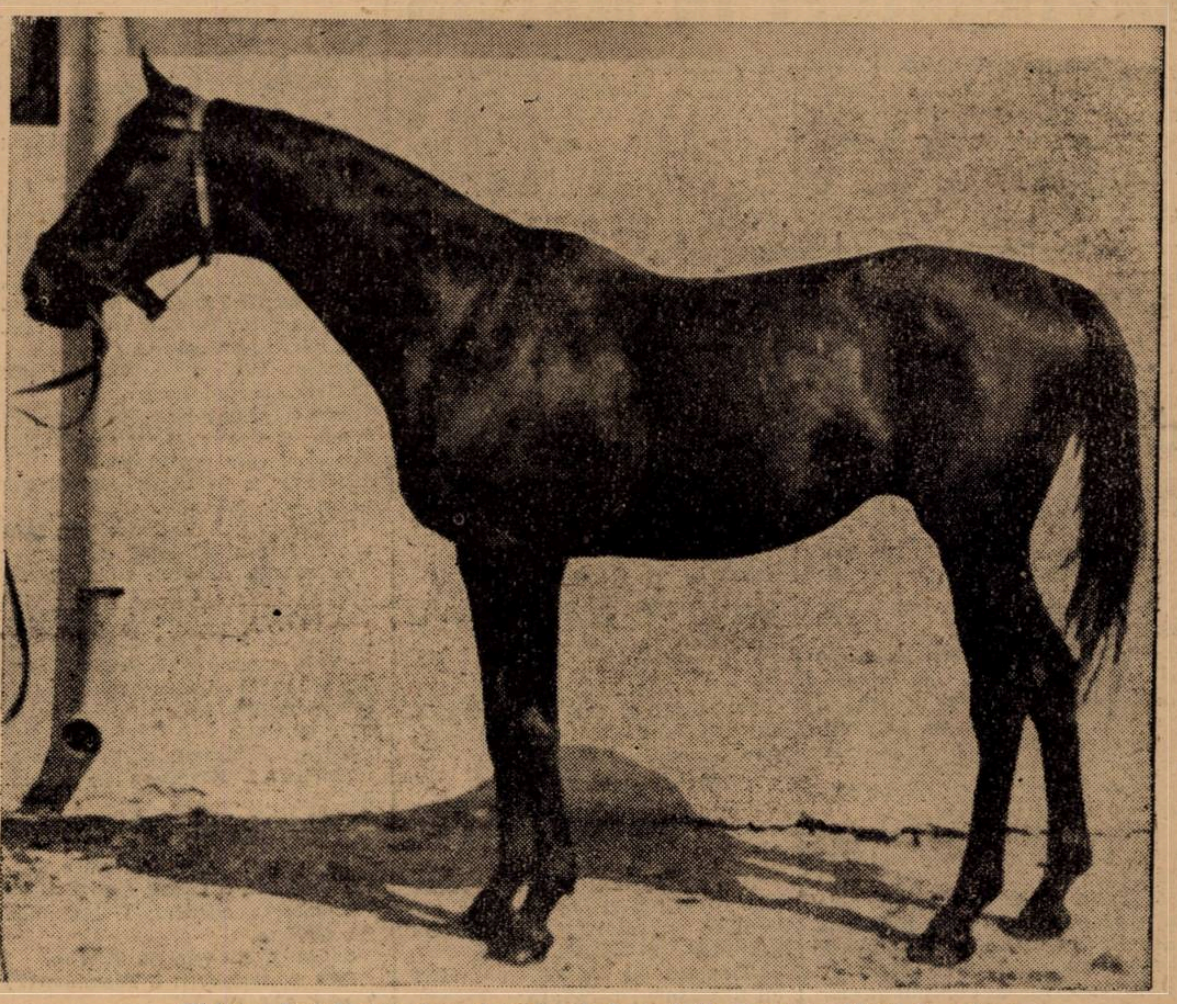

Ghiaur, fostul campion al turfului şi unul din reproducătorii de valoare

Editura Societăţii Anonime „Universul", Bucureşti, Str. Brezoianu No. 23—25 — România